



# Financial Flow Accounts

# Comptes des flux financiers

Fourth quarter 1984

Quatrième trimestre 1984

DOES NOT CIRCULATE  
NE PAS PRÊTER



### Data in Many Forms ...

Statistics Canada disseminates data in a variety of forms. In addition to publications, both standard and special tabulations are offered on computer print-outs, microfiche and microfilm, and magnetic tapes. Maps and other geographic reference materials are available for some types of data. Direct access to aggregated information is possible through CANSIM, Statistics Canada's machine-readable data base and retrieval system.

### How to Obtain More Information

Inquiries about this publication and related statistics or services should be directed to:

Financial Flows Section,  
International and Financial Economics Division

Statistics Canada, Ottawa, K1A 0T6 (Telephone: 990-9043) or to the Statistics Canada reference centre in:

St. John's (772-4073)	Sturgeon Falls (753-4888)
Halifax (426-5331)	Winnipeg (949-4020)
Montreal (283-5725)	Regina (359-5405)
Ottawa (990-8116)	Edmonton (420-3027)
Toronto (966-6586)	Vancouver (666-3691)

Toll-free access is provided in all provinces and territories, **for users who reside outside the local dialing area** of any of the regional reference centres.

Newfoundland and Labrador	Zenith 0-7037
Nova Scotia, New Brunswick and Prince Edward Island	1-800-565-7192
Quebec	1-800-361-2831
Ontario	1-800-268-1151
Manitoba	1-800-282-8006
Saskatchewan	1(112)800-667-3524
Alberta	1-800-222-6400
British Columbia (South and Central)	112-800-663-1551
Yukon and Northern B.C. (area served by NorthwesTel Inc.)	Zenith 0-8913
Northwest Territories (area served by NorthwesTel Inc.)	Zenith 2-2015

### How to Order Publications

This and other Statistics Canada publications may be purchased from local authorized agents and other community bookstores, through the local Statistics Canada offices, or by mail order to Publication Sales and Services, Statistics Canada, Ottawa, K1A 0T6.

1(613)990-8114  
1(613)990-8115

### Des données sous plusieurs formes ...

Statistique Canada diffuse les données sous formes diverses. Outre les publications, des totalisations habituelles et spéciales sont offertes sur imprimés d'ordinateur, sur microfiches et microfilms et sur bandes magnétiques. Des cartes et d'autres documents de référence géographiques sont disponibles pour certaines sortes de données. L'accès direct à des données agrégées est possible par le truchement de CANSIM, la base de données ordiinologique et le système d'extraction de Statistique Canada.

### Comment obtenir d'autres renseignements

Toutes demandes de renseignements au sujet de cette publication ou de statistiques et services connexes doivent être adressées à:

Section des flux financiers,  
Économie internationale et financière

Statistique Canada, Ottawa, K1A 0T6 (téléphone: 990-9043) ou au centre de consultation de Statistique Canada à:

St. John's (772-4073)	Sturgeon Falls (753-4888)
Halifax (426-5331)	Winnipeg (949-4020)
Montréal (283-5725)	Regina (359-5405)
Ottawa (990-8116)	Edmonton (420-3027)
Toronto (966-6586)	Vancouver (666-3691)

Un service d'appel interurbain sans frais est offert, dans toutes les provinces et dans les territoires, aux **utilisateurs qui habitent à l'extérieur des zones de communication locale** des centres régionaux de consultation.

Terre-Neuve et Labrador	Zenith 0-7037
Nouvelle-Écosse, Nouveau-Brunswick et Île-du-Prince-Édouard	1-800-565-7192
Québec	1-800-361-2831
Ontario	1-800-268-1151
Manitoba	1-800-282-8006
Saskatchewan	1(112)800-667-3524
Alberta	1-800-222-6400
Colombie-Britannique (sud et centrale)	112-800-663-1551
Yukon et nord de la C.-B. (territoire desservi par la NorthwesTel Inc.)	Zenith 0-8913
Territoires du Nord-Ouest (territoire desservi par la NorthwesTel Inc.)	Zenith 2-2015

### Comment commander les publications

On peut se procurer cette publication et les autres publications de Statistique Canada auprès des agents autorisés et des autres librairies locales, par l'entremise des bureaux locaux de Statistique Canada, ou en écrivant à la Section des ventes et de la distribution des publications, Statistique Canada, Ottawa, K1A 0T6.

1(613)990-8114  
1(613)990-8115



K1A 0T6

June 13, 1985

To Subscribers of:

**Quarterly Financial Flows Accounts**  
(Catalogue 13-002)

This is to advise you that, when your current subscription to this publication expires, the price to renew will be \$35.00 Quarterly/\$140.00 a year (in Canada) or \$36.00 Quarterly/\$144.00 a year (in Other Countries).

However, on renewing your subscription, you will automatically receive a free subscription to our companion publication; Quarterly Estimates of Financial Flow Accounts (Catalogue 13-002P). This publication will reach you approximately one month in advance of its "parent" 13-002. The text highlights the Financial Activity in Canada for the reference quarter. You will find that this additional publication provides you with the advance information you need to better monitor the financial market.

Note: Catalogue 13-002P which was previously free may be ordered separately by clients who choose not to subscribe to Catalogue 13-002. However, its subscribe-alone price is \$10.00 Quarterly/\$40.00 a year (in Canada) or \$11.00 Quarterly/\$144.00 a year (in Other Countries).

le 13 juin 1985

Aux abonnés:

**Comptes des flux financiers**  
**trimestriels (n° 13-002)**

Nous vous informons, par la présente, que lorsque votre abonnement actuel à cette publication viendra à expiration, le prix du renouvellement sera de \$35.00 pour un trimestre et de \$140.00 pour un an (pour le Canada) ou de \$36.00 et de \$144.00 respectivement (pour les autres pays).

Toutefois, au moment du renouvellement de votre abonnement, vous recevrez automatiquement un abonnement gratuit de notre publication complémentaire: Estimations trimestrielles des comptes de flux financiers n°13-002P. Cette publication vous parviendra environ un mois avant la publication principale n°13-002. Le texte expose les faits saillants du trimestre considéré. Cette publication préliminaire vous fournit les renseignements anticipés dont vous avez besoins pour mieux suivre les marchés financiers.

Veillez noter que les clients qui décident de ne pas s'abonner à la publication principale n°13-002 peuvent commander séparément la publication n°13-002P au catalogue (qui était auparavant gratuite). Toutefois, le prix de l'abonnement à cette seule publication est de \$10.00 pour un trimestre et de \$40.00 pour un an (pour le Canada) ou de \$11.00 et de \$44.00 respectivement (pour les autres pays).





**Statistics Canada**  
International and Financial  
Economics Division  
Financial Flows Section

System of National Accounts

# Financial Flow Accounts

Fourth quarter 1984

Published under the authority of  
the Minister of Supply and  
Services Canada

© Minister of Supply  
and Services Canada 1985

June 1985  
3-1400-502

Price: Canada, \$35.00, \$140.00 a year  
Other Countries, \$36.00, \$144.00 a year

Payment to be made in Canadian funds or equivalent

Catalogue 13-002, Vol. 17, No. 4

ISSN 0380-092X

Ottawa

**Statistique Canada**  
Division de l'Économie  
internationale et financière  
Section des flux financiers

Système de comptabilité nationale

# Comptes des flux financiers

Quatrième trimestre 1984

Publication autorisée par  
le ministre des Approvisionnements et  
Services Canada

© Ministre des Approvisionnements  
et Services Canada 1985

Juin 1985  
3-1400-502

Prix: Canada, \$35.00, \$140.00 par année  
Autres pays, \$36.00, \$144.00 par année

Paiement en dollars canadiens ou l'équivalent

Catalogue 13-002, vol. 17, n° 4

ISSN 0380-092X

Ottawa

## Symbols

The following standard symbols are used in Statistics Canada publications.

- .. figures not available.
- ... figures not appropriate or not applicable.
- nil or zero.
- amount too small to be expressed.
- p preliminary figures.
- r revised figures.
- x confidential to meet secrecy requirements of the Statistics Act.

### NOTE ON CANSIM

Complete historical quarterly series for the financial flows are available on CANSIM and cover the period from the first quarter of 1962 to the present. Data for the current quarter are placed on CANSIM at approximately the same time as the Second Advance Release of the Financial Flow Accounts and approximately one month prior to the main quarterly publication. Advance Releases for the Financial Flow Accounts are available upon request free of charge and do not automatically accompany a subscription to the main publication.

### Obtaining Consistent Time Series

Consistent time series cannot be obtained by piecing data together from successive issues of the Financial Flow Accounts. The volume of data that form the raw ingredients of the accounts and the frequency of revisions in these data make it difficult to maintain time series that are both consistent and up-to-date in printed form available to the public. For certain types of research it is not necessary to have the latest quarter's or year's data and use can be made of historical publications such as Catalogue 13-563 which contains annual flows and year-end stocks. For other types of work, or certain types of current analysis, the length of the series is not critical and the current quarterly publication and advance releases can be used. If the requirement is for data which contains the latest revisions and which covers a more lengthy period than the current publication it is advisable to use CANSIM.

The financial market summary table is now available on CANSIM in table format. For further information contact CANSIM (telephone: 990-8200) or Valerie Thibault (telephone: 990-9043).

## Signes conventionnels

Les signes conventionnels suivants sont employés uniformément dans les publications de Statistique Canada.

- .. nombres indisponibles.
- ... n'ayant pas lieu de figurer.
- néant ou zéro.
- nombres infimes.
- p nombres provisoires.
- r nombres rectifiés.
- x confidentiel en vertu des dispositions de la Loi sur la statistique relatives au secret.

### NOTE CONCERNANT CANSIM

Les séries chronologiques et trimestrielles complètes des flux financiers sont disponibles à partir de CANSIM pour la période s'étendant du premier trimestre 1962 jusqu'à aujourd'hui. Les données du trimestre en cours sont mises sur CANSIM en même temps, approximativement, que le Communiqué anticipé n<sup>o</sup> 2 soit environ un mois avant la principale livraison trimestrielle. Les Communiqués anticipés des Comptes des flux financiers sont disponibles sur demande, sans frais; les abonnés à la publication principale doivent en faire la demande expresse, s'ils désirent la recevoir.

### Obtention des séries chronologiques cohérentes

On ne peut pas obtenir des séries chronologiques cohérentes en réunissant simplement les données de publications successives des Comptes des flux financiers. Du fait du volume des données brutes qui entrent dans la composition des comptes et de la fréquence des révisions à effectuer sur ces données, il est difficile d'avoir des séries chronologiques qui soient à la fois cohérentes et à jour dans leur version imprimée destinée au grand public. Certes, certaines recherches n'obligent pas à avoir les chiffres du dernier trimestre ou de la dernière année, et il est alors possible de se référer aux publications à caractère plus historique, comme le n<sup>o</sup> 13-563 au catalogue qui présente les flux annuels et les encours de fin d'année. Par contre, pour certains travaux et certaines formes d'analyses de conjoncture, la longueur de la série n'est pas essentielle, et on peut se servir de la publication trimestrielle courante et des communiqués préliminaires. Dans les cas où les données doivent avoir été soumises aux réunions les plus récentes et couvrir une période plus longue que celle visée par les publications courantes, il est conseillé d'avoir recours à CANSIM.

Le tableau sommaire du marché financier est maintenant disponible sur CANSIM. Toutes demandes de renseignements doivent être adressées à CANSIM (téléphone: 990-8200) ou à Valerie Thibault (téléphone: 990-9043).

## Table of Contents

	Page
Financial Activity in Canada	v
Other Publications	xvii
Notes to Tables	xix
<b>Table</b>	
<b>Financial flows Matrix</b>	
1- 1. Fourth quarter 1983	2
1- 2. Fourth quarter 1984	4
1- 3. Twelve Months Ended December 31, 1983	6
1- 4. Twelve Months Ended December 31, 1984	8
<b>Sector Flows, Quarterly and Annually, 1981-1984</b>	
Sectors and Subsectors:	
2- 1. I and II. Persons and Unincorporated Business	10
2- 2. III. Non-financial Private Corporations	12
2- 3. IV. Non-financial Government Enterprises	14
2- 4. IV 1. Non-financial Government Enterprises: Federal	16
2- 5. IV 2. Non-financial Government Enterprises: Provincial	18
2- 6. IV 3. Non-financial Government Enterprises: Local	20
2- 7. V. The Monetary Authorities	22
2- 8. V 1. Bank of Canada	24
2- 9. V 2. Exchange Fund Account	26
2-10. V 3. The Monetary Authorities: Other	28
2-11. VI. Banks and Near-banks	30
2-12. VI 1. Chartered Banks	32
2-13. VI 2. Near-banks	34
2-14. VI 2.1. Quebec Savings Banks	36
2-15. VI 2.2. Credit Unions and Caisses Populaires	38
2-16. VI 2.3. Trust Companies	40
2-17. VI 2.4. Mortgage Loan Companies	42

## Table des matières

	Page
Activité financière au Canada	v
Autres publications	xvii
Notes relatives aux tableaux	xix
<b>Tableau</b>	
<b>Matrice des flux financiers</b>	
1- 1. Quatrième trimestre 1983	2
1- 2. Quatrième trimestre 1984	4
1- 3. Période de douze mois se terminant le 31 décembre 1983	6
1- 4. Période de douze mois se terminant le 31 décembre 1984	8
<b>Flux sectoriels, par années et trimestres, 1981-1984</b>	
Secteurs et sous-secteurs:	
2- 1. I et II. Particuliers et entreprises non constituées en sociétés	10
2- 2. III. Sociétés privées non financières	12
2- 3. IV. Entreprises publiques non financières	14
2- 4. IV 1. Entreprises publiques non financières: Fédérales	16
2- 5. IV 2. Entreprises publiques non financières: Provinciales	18
2- 6. IV 3. Entreprises publiques non financières: Locales	20
2- 7. V. Les autorités monétaires	22
2- 8. V 1. La Banque du Canada	24
2- 9. V 2. Fonds des changes	26
2-10. V 3. Les autorités monétaires: Autres	28
2-11. VI. Banques et quasi-banques	30
2-12. VI 1. Banques à charte	32
2-13. VI 2. Quasi-banques	34
2-14. VI 2.1. Banques d'épargne du Québec	36
2-15. VI 2.2. Caisses populaires et caisses d'épargne et de crédit	38
2-16. VI 2.3. Sociétés de fiducie	40
2-17. VI 2.4. Sociétés de prêts hypothécaires	42

**TABLE OF CONTENTS – Concluded**

	Page
<b>Table</b>	
<b>Sector Flows, Quarterly and Annually, 1981-1984 – Continued</b>	
Sectors and Subsectors - Continued:	
2-18. VII. Insurance Companies and Pension Funds	44
2-19. VII 1. Life Insurance Business	46
2-20. VII 2. Segregated Funds of Life Insurance Companies	48
2-21. VII 3. Trusteed Pension Plans	50
2-22. VIII. Other Private Financial Institutions	52
2-23. VIII 1. Investment Dealers	54
2-24. VIII 2. Mutual Funds	56
2-25. VIII 3. Property and Casualty Insurance Companies	58
2-26. VIII 4. Mortgage Investment Trust Corporations	60
2-27. VIII 5. Sales Finance and Consumer Loan Companies	62
2-28. VIII 6. Accident and Sickness Branches of Life Insurance Companies	64
2-29. VIII 7. Other, n.e.i.	66
2-30. IX. Public Financial Institutions	68
2-31. IX 1. Public Financial Institutions: Federal	70
2-32. IX 2. Public Financial Institutions: Provincial	72
2-33. X. Federal Government	74
2-34. XI. Provincial and Local Governments and Hospitals	76
2-35. XI 1. Provincial Governments	78
2-36. XI 2. Local Governments	80
2-37. XI 3. Hospitals	82
2-38. XII. Social Security Funds	84
2-39. XII 1. Canada Pension Plan	86
2-40. XII 2. Quebec Pension Plan	88
2-41. XIII. Rest of the World	90
2-42. XIV. Residual Error	92

**CANSIM Data Bank Numbers**

6.1. The Financial Flow Accounts	96
6.2. National Balance Sheet Accounts	108
6.3. Financial Market Summary	120
7.1. Footnotes	121

**TABLE DES MATIÈRES – fin**

	Page
<b>Tableau</b>	
<b>Flux sectoriels, par années et trimestres, 1981-1984 – suite</b>	
Secteurs et sous-secteurs - suite:	
2-18. VII. Sociétés d'assurance et régimes de pensions	44
2-19. VII 1. Sociétés d'assurance-vie	46
2-20. VII 2. Les caisses séparées des sociétés d'assurance-vie	48
2-21. VII 3. Régimes de pensions en fiducie	50
2-22. VIII. Autres institutions financières privées	52
2-23. VIII 1. Courtiers de placements	54
2-24. VIII 2. Fonds mutuels	56
2-25. VIII 3. Sociétés d'assurance-biens et d'assurances générales	58
2-26. VIII 4. Sociétés de fiducie de placements hypothécaires	60
2-27. VIII 5. Sociétés de financement de ventes et de prêts à la consommation	62
2-28. VIII 6. Divisions d'assurance-accident et d'assurance- maladie des sociétés d'assurance-vie	64
2-29. VIII 7. Autres, n.c.a.	66
2-30. IX. Institutions financières publiques	68
2-31. IX 1. Institutions financières publiques: Fédérales	70
2-32. IX 2. Institutions financières publiques: Provinciales	72
2-33. X. Administration publique fédérale	74
2-34. XI. Administrations provinciales et locales et hôpitaux	76
2-35. XI 1. Administrations publiques provinciales	78
2-36. XI 2. Administrations publiques locales	80
2-37. XI 3. Hôpitaux	82
2-38. XII. Caisses de sécurité sociale	84
2-39. XII 1. Régime de pensions du Canada	86
2-40. XII 2. Régime de rentes du Québec	88
2-41. XIII. Reste du monde	90
2-42. XIV. Erreur résiduelle	92

**Numéros de CANSIM**

6.1. Des postes des comptes des flux financiers	96
6.2. Comptes du bilan national	108
6.3. Du tableau sommaire du marché financier	120
7.1. Notes	121



**Financial Activity in Canada  
Fourth Quarter 1984**

Despite a modest degree of growth in Gross National Expenditure, demand for funds by the non-financial domestic sectors (the ultimate borrowers) remained subdued in the fourth quarter of 1984. These sectors raised \$23.7 billion through issues of conventional market instruments (see Text Table I, Line 5), which represented 22% of expenditures on goods and services produced in the quarter, slightly lower than in the same period of 1983. In the third quarter, the equivalent figure was 11.6%. Because of the Canada Savings Bonds campaign, fourth quarter borrowing is higher than in other quarters.

**Activité financière au Canada  
Quatrième trimestre 1984**

Malgré un degré modéré de croissance de la dépense nationale brute, la demande de capitaux des secteurs non financiers canadiens (les emprunteurs finals) est restée faible au quatrième trimestre de 1984. Ces secteurs n'ont en effet emprunté que \$23.7 milliards grâce aux émissions auprès des marchés du crédit ordinaire (voir tableau I, ligne 5) soit 22% des dépenses en biens et services produits au cours du trimestre; ces chiffres sont en légère baisse par rapport à la même période en 1983. Au troisième trimestre de 1984 les emprunts de ces mêmes secteurs ne se chiffraient qu'à 11.6% de la dépense nationale brute. Mentionons toutefois que le volume des emprunts du quatrième trimestre est en général plus élevé qu'au cours des autres trimestres à cause de la campagne de souscriptions des obligations d'épargne du Canada.

**Figure I**  
**Total Funds Raised on Conventional Credit Markets by Domestic Non-financial Sectors as a Percentage of Gross National Product**  
**Total des fonds engendrés sur les marchés de crédit ordinaires par le secteur interne non financier en pourcentage du produit national brut**

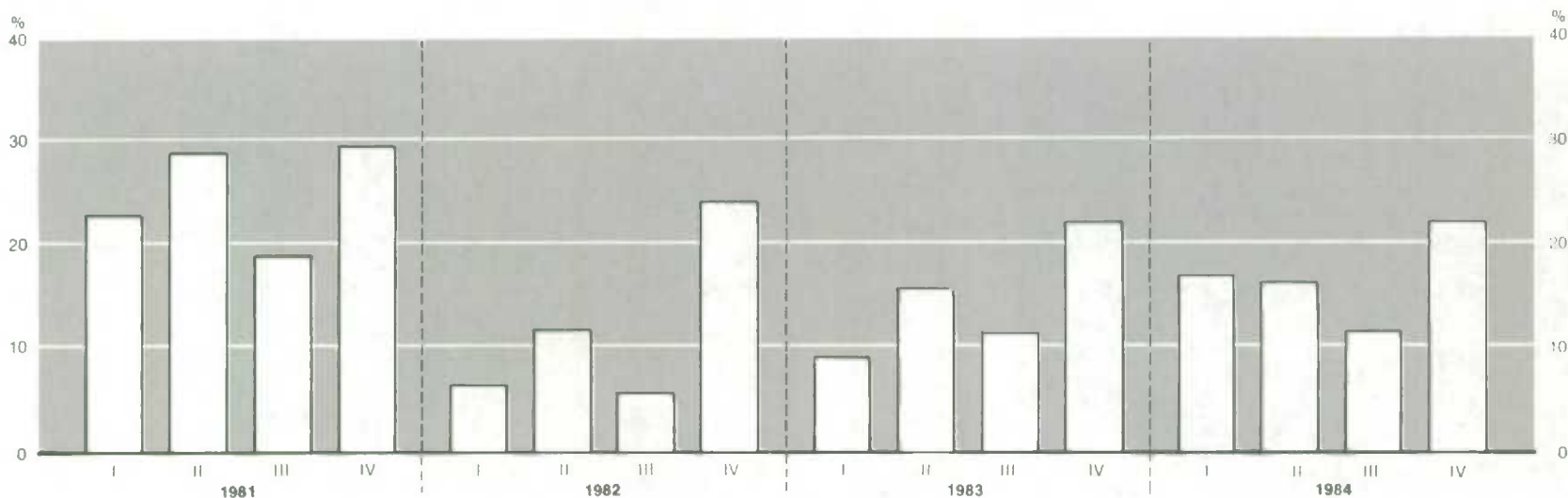



Table I  
Tableau IFinancial Market Summary Table  
Tableau sommaire du marché financier

Borrowing/emprunts	1983					1984				
	I	II	III	IV	Annual Année	I	II	III	IV	Annual Année
	Million of dollars - En millions de dollars									
1. Persons and Unincorporated Business - (I & II) - Particuliers et entreprises individuelles	1955	6983	2168	5347	16453	4183	5182	1270	5582	16217
a) Consumer Credit - 3321 - Crédit à la consommation	-646	1730	311	572	1967	818	1454	1074	1624	4970
b) Bank Loans - 3331 - Prêts bancaires	-358	130	-1587	1693	-122	560	-45	-1586	1617	546
c) Other Loans - 3332 - Autres prêts	427	918	39	467	1851	483	158	93	492	1226
e) Short-Term Paper - 3350 - Papier à court-terme	-3	6	-	-21	-18	-	17	3	-	20
f) Mortgages - 3410 - Hypothèques	2555	4223	3420	2635	12833	2336	3607	1709	1849	9501
g) Bonds - 3420 - Obligations	-20	-24	-15	1	-58	-14	-9	-23	-	-46
2. Non-Financial Private Corporations - (III) - Sociétés privées non financières	315	277	2299	1207	4098	4947	2247	3195	3927	14316
b) Bank Loans - 3331 - Prêts bancaires	-2401	-3433	-1362	-406	-7602	792	-875	959	686	1562
c) Other Loans - 3332 - Autres prêts	325	-59	-339	336	263	1295	451	297	546	2589
e) Short-Term Paper - 3350 - Papier à court-terme	1348	592	836	-1275	1501	487	525	73	-1409	-324
f) Mortgages - 3410 - Hypothèques	-334	420	642	150	878	201	-55	-27	41	160
g) Bonds - 3420 - Obligations	666	1388	555	354	2963	542	310	-62	743	1533
h) Stocks - 3520 - Actions	711	1369	1967	2048	6095	1630	1891	1955	3320	8796
3. Non-Financial Government Enterprises - (IV) - Entreprises publiques non financières	1422	-461	1114	810	2885	1610	993	880	793	4276
b) Bank Loans - 3331 - Prêts bancaires	651	-890	-50	-367	-656	720	406	160	-498	788
c) Other Loans - 3332 - Autres prêts	4	117	120	-107	134	-16	-227	-77	-64	-384
e) Short-Term Paper - 3350 - Papier à court-terme	-139	-32	276	-1	104	33	77	-6	-38	66
f) Mortgages - 3410 - Hypothèques	-3	-2	-1	-12	-18	-	-	-1	-8	-11
g) Bonds - 3420 - Obligations	1297	346	803	1158	3604	874	540	803	1397	3614
h) Stocks - 3520 - Actions	-388	-	-34	139	-283	-1	199	1	4	203
4. General Government - (X & XI) - Administrations publiques (1)	4277	8170	6837	14906	34190	5540	8060	7801	13433	34834
b) Bank Loans - 3331 - Prêts bancaires	-343	-763	-70	243	-933	507	-318	-192	-99	-102
c) Other Loans - 3332 - Autres prêts	-166	137	-29	-26	-84	196	1030	-235	72	1063
d) Treasury Bills - 3340 - Bons du Trésor	3400	4200	4500	1200	13300	2675	5000	4450	-1474	10651
e) Short-Term Paper - 3350 - Papier à court-terme	165	452	776	4	1397	233	109	22	787	1151
f) Mortgages - 3410 - Hypothèques	-	1	-	1	2	-	1	-	-	1
g) Bonds - 3420 - Obligations	1221	4143	1660	13484	20508	1929	2238	3756	14147	22070
5. Total Borrowing by Domestic Non-Financial Sectors Emprunts totaux des secteurs domestiques non financiers	7969	14969	12418	22270	57626	16280	16482	13146	23735	69643
6. Rest of the World - (XIII) - Reste du monde	46	687	483	1229	2445	237	1020	1038	948	3243
b) Bank Loans - 3331 - Prêts bancaires	-324	280	-220	68	-196	32	41	395	-179	289
c) Other Loans - 3332 - Autres prêts	-297	-115	237	464	289	340	676	447	490	1953
f) Mortgages - 3410 - Hypothèques	-	-	-	-	-	-	-	-	-	-
h) Stocks - 3520 - Actions (2)	667	522	466	697	2352	-135	303	196	637	1001
7. Total Borrowing Excluding Domestic Financial Institutions Emprunts totaux des secteurs intérieurs non financiers	8015	15656	12901	23499	60071	16517	17502	14184	24683	72886
8. Domestic Financial Institutions - (VI, VII, VIII, IX) - Institutions financières incorporées au Canada	3373	1605	1374	729	7081	2855	3540	3160	2433	11988
b) Bank Loans - 3331 - Prêts bancaires	1228	-280	-1125	-1168	-1345	537	354	519	656	2066
c) Other Loans - 3332 - Autres prêts	252	-261	890	-105	776	291	-206	1081	-541	625
e) Short-Term Paper - 3350 - Papier à court-terme	671	1012	839	-256	2266	566	1169	254	89	2078
f) Mortgages - 3410 - Hypothèques	-30	24	-26	-21	-53	-47	15	8	-5	-29
g) Bonds - 3420 - Obligations	411	-126	-692	787	380	95	142	227	482	946
h) Stocks - 3520 - Actions	841	1236	1488	1492	5057	1413	2066	1071	1752	6302
9. Total Funds Raised = Total Funds Supplied Total des fonds empruntés = total des fonds offerts	11388	17261	14275	24228	67152	19372	21042	17344	27116	84874

Table I  
Tableau IFinancial Market Summary Table  
Tableau sommaire du marché financier

Lending/prêts	1983					1984				
	I	II	III	IV	Annual Année	I	II	III	IV	Annual Année
	Million of dollars - En millions de dollars									
9. Total Funds Raised = Total Funds Supplied Total des fonds empruntés = total des fonds offerts	11388	17261	14275	24228	67152	19372	21042	17344	27116	84874
10. Persons and Unincorporated Business - (I & II) - Particuliers et entreprises individuelles (3)	286	2440	4451	13584	20761	399	5753	3071	10555	19778
11. Non-Financial Private Enterprises - (III) - Entreprises privées non financières	517	2320	66	1777	4680	1920	2157	233	990	5300
12. Government General, Non-Financial Enterprises Administrations publiques, entreprises non financières	1071	309	805	788	2973	2006	813	1364	1052	5235
13. Public Financial Institutions - (IX) - Institutions financières publiques	881	649	683	314	2527	96	642	1105	585	2428
14. Rest of the World - (XIII) - Reste du monde	1738	2222	2233	2351	8544	2536	4441	2113	1991	11081
15. Bank of Canada - (V) - Banque du Canada	-123	635	620	406	1538	-145	408	-542	430	151
16. Chartered Banks - (VI.1) - Banques à charte	-3060	-3109	-4350	-2179	-12698	2585	-827	2024	4382	8164
17. Other Financial Institutions (VI.2, VII, VIII) Autres institutions financières	10078	11795	9767	7187	38827	9975	7655	7976	7131	32737

The Financial Market Summary Table compresses the abundance of detail presented in the Financial Flows sector tables by aggregating sectors and by deleting non-market instruments such as trade credit and claims on associated enterprises. The table also provides a useful approximation to final borrowing via financial markets (i.e., the organized markets for security issues and negotiated loans) and avoids double counting of the intermediary borrowing and re-lending of financial institutions. Line 5 (Total Borrowing by Domestic Non-Financial Sectors) provides the unduplicated total which serves as a simple summary statistic of domestic credit market activity. The addition of the Rest of the World and Financial Institutions (lines 6 and 8) completes the system and consequently line 9 (Total Funds Raised=Total Funds Supplied) reflects the basic identity that the change in liabilities, summed across sectors, for an instrument or instruments equals the change in assets, summed across sectors, for the same instrument or instruments. Further discussion of the table is contained in an article published in Financial Flow Accounts, Second Quarter 1976 and in the Canadian Statistical Review, March 1977.

- (1) Since Sector XII, Social Security Funds, has been consolidated with General Government, the holdings by the Funds of Provincial and Federal Government bond debt are netted out: the asset bond figure (category 2420) for Sector XII is subtracted from the sum of the liability bond figure for Sectors X (Federal Government) plus XI (Provincial and Local Governments and Hospitals).
- (2) Separate figures for the share liabilities of the Rest of the World (Sector XIII) are not available but since Foreign Investments (category 3530) consists mostly of shares, it is classified to Stocks.
- (3) The Stock figure included in Sector I and II is the true residual of category 3520, i.e., it is the sum of category 3520 (the stock liability) less the sum of category 2520 (the stock asset) for sectors III through XIII. This procedure is necessary to ensure the balance between total funds supplied and raised in line 9. In the main Financial Flows Matrix the sum across sectors of corporate claims plus stocks on the liability side equals the sum of the two on the asset side; however, stocks alone do not balance because stocks on the liability side include shares issued to associated enterprises (included in corporate claims on the asset side).

Le Tableau sommaire du marché financier comprime les renseignements détaillés figurant dans les tableaux sectoriels des comptes de flux financiers par l'agrégation des secteurs et la suppression des instruments hors marché tels que les effets commerciaux et les engagements sur entreprises associées. Le tableau permet également d'avoir une approximation utile des emprunts finals sur les marchés financiers (c'est-à-dire les marchés organisés pour les émissions de valeurs et les prêts négociés) tout en évitant le double compte des emprunts intermédiaires et les seconds prêts des institutions financières. La ligne 5, Total des emprunts des résidents canadiens à l'exclusion des institutions financières, donne un total sans double compte qui est une statistique récapitulative simple de l'activité sur le marché intérieur du crédit. Le Reste du monde et les Institutions financières (lignes 6 et 8) viennent compléter le système, et la ligne 9 (Total des fonds empruntés = Total des fonds offerts) rend compte de l'identité fondamentale selon laquelle la variation des éléments de passif, après sommation par secteur, pour un ou des instruments, est égale à la variation des éléments d'actif, après sommation par secteur, pour le ou les mêmes instruments. Le tableau explicatif fait l'objet d'un article paru dans le numéro du deuxième trimestre de 1976 des Comptes des flux financiers et celui de mars 1977 de la Revue Statistique du Canada.

- (1) Comme le secteur XII, Caisses de sécurité sociale, a été consolidé avec l'administration publique générale, les avoirs d'émissions obligataires des administrations fédérale et provinciales de ce secteur sont calculés par déduction: on déduit le chiffre des obligations (catégorie 2420) pour le secteur XII de la somme des chiffres correspondants au passif des secteurs X (Administration publique fédérale) plus XI (Administrations publiques provinciales et locales et hôpitaux).
- (2) On ne dispose pas de chiffres distincts sur le passif sous forme de parts du secteur XIII (Reste du monde), mais comme ces dernières représentent la plus grande partie des investissements étrangers (catégorie 3530), cet élément est classé avec les actions.
- (3) Le chiffre pour les actions figurant au secteur I et II est le résidu vrai de la catégorie 3520, c'est-à-dire qu'il est la somme de la catégorie 3520 (Passif-actions) moins la somme de la catégorie 2520 (Actif-actions) des secteurs III à XIII. Cette opération est nécessaire pour garantir l'équilibre entre le total des fonds empruntés et le total des fonds offerts (ligne 9). Dans la matrice des flux financiers, la somme des engagements des entreprises constituées par secteur plus les actions du côté du passif est égale à la somme des deux du côté de l'actif. Toutefois, les totaux pour les actions proprement dites ne correspondent pas car les actions du côté du passif comprennent les parts émises aux entreprises associées (qui sont comprises dans les créances des entreprises constituées du côté de l'actif).

Figure II  
**Borrowing by Domestic Non-Financial Sectors**  
**Emprunts des secteurs intérieurs non-financiers**

**Fourth quarter, 1984**  
**Quatrième trimestre, 1984**

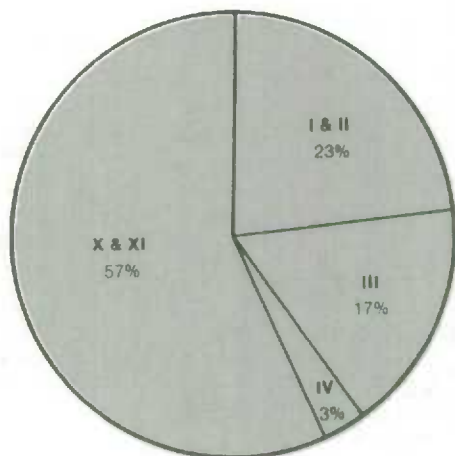

**Annual, 1984**  
**Annuel, 1984**

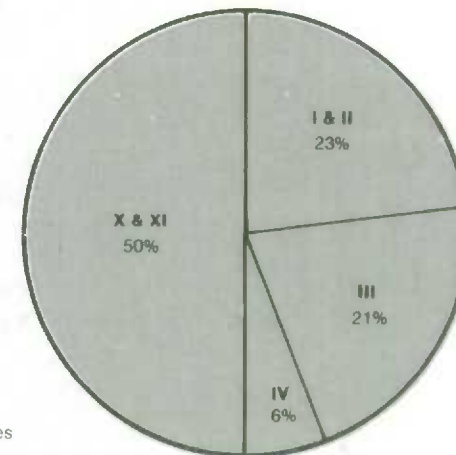

Sector — Secteur

Persons and unincorporated business I & II Particuliers et entreprises individuelles

Non-financial private corporations III Sociétés privées non financières

Non-financial government enterprises IV Entreprises publiques non financières

General government X & XI Administrations publiques

**Fourth quarter, 1983**  
**Quatrième trimestre, 1983**

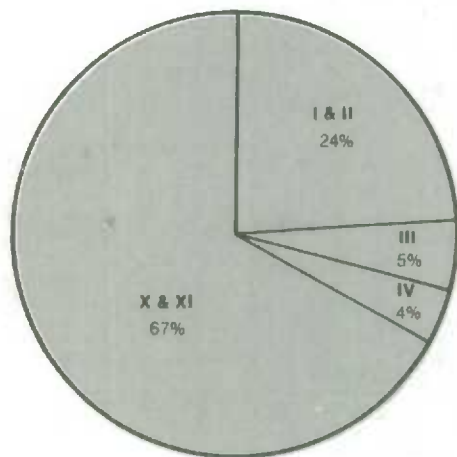

**Annual, 1983**  
**Annuel, 1983**

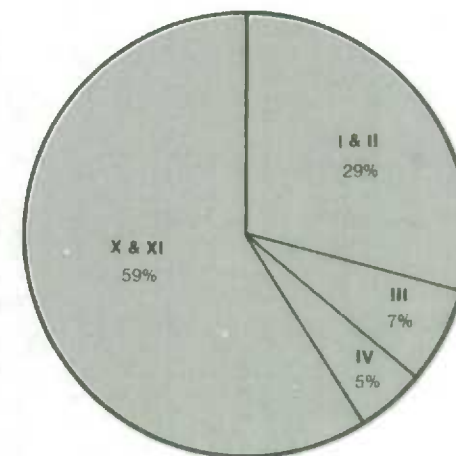



Demand for funds through these instruments by the household sector amounted to \$5.6 billion in the fourth quarter, four and a half times the borrowings in the third quarter and an increase over the final quarter of 1983. The strong growth in expenditure of consumer durables in the fourth quarter of 1984 was reflected in the continuing strength in demand for consumer credit, which rose \$1.6 billion. This increase was the largest since the second quarter of 1983 when demand for automobiles rose sharply following the beginning of the recovery. Persons also increased their bank loans by \$1.6 billion, largely for the purchase of Canada Savings Bonds. Net mortgage demand amounted to \$2.0 billion, down from \$2.6 billion in the same period of 1983.

Non-financial private corporations' recourse to capital markets remained at the relatively modest levels that have characterised their financial activity in recent quarters. With a slight decline in gross fixed capital formation and with virtually no change in inventories, these corporations continued the process of restructuring their balance sheets. Issues of shares, at \$3.3 billion, was the highest since the first quarter of 1981: common shares accounted for about 60% of the total net new issue. They also issued \$0.7 billion in bonds. Short-term paper outstanding (including bankers' acceptances) fell \$1.4 billion, while bank loans rose a modest \$700 million. The combined effect of these financings was to lengthen the term structure and expand the capital base of these corporations.

General government (the federal, provincial and local governments and hospitals) raised \$13.4 billion on conventional credit markets, down from \$14.9 billion in the fourth quarter the year earlier, but up from \$7.8 billion in the third quarter. Most of the increase over the previous quarter was attributable to net sales of Canada Savings Bonds, which produced \$9.3 billion. These receipts were sufficiently large to allow the federal government to lower the amount of Treasury bills outstanding by \$1.4 billion. This was the first such drop in this instrument, which has been its preferred financing tool for much of the past three years, since the first quarter of 1982. Provincial governments raised \$1.6 billion from net sales of bonds (after consolidating issues to the Canada Pension Plan). The combined deficit of general government amounted to 5.8% of GNE, with the federal government alone amounting to 5.5%. These percentages represented slight declines from the previous quarter, but were up in the fourth quarter of 1983.

During the quarter, interest rates dropped quite sharply, particularly at the short end of the market. Ninety day commercial paper fell over 200 basis points, in line with the drop in the Bank rate. The fall in the yield on longer term instruments was more modest, amounting to about one percentage point. The decline occurred as interest rates in the United States fell by even more, thereby widening the uncovered yield differential. The Canadian dollar, having fallen to 75.17 cents U.S. in October, closed the year at 75.66 cents U.S. The fall in interest rates in the United States reflected a less restrained monetary policy by the Federal Reserve Board following the moderate growth in the U.S. economy in the third quarter. In Canada, the Bank of Canada's holdings of Government of Canada Treasury bills rose sharply, up \$1.7 billion, while it reduced its holdings of Government of Canada bonds by \$800 million. With the drop in Treasury bills outstanding (as noted above) the Bank's actions allowed the yield on the instrument to fall sharply.

La demande de capitaux des particuliers auprès des marchés du crédit ordinaire s'est chiffrée à \$5.6 milliards au quatrième trimestre, soit quatre fois et demie celle du troisième trimestre et une hausse par rapport au quatrième trimestre de 1983. La forte croissance des dépenses en biens durables au cours du quatrième trimestre de 1984 s'est retrouvée dans la demande soutenue de crédit à la consommation qui a augmenté de \$1.6 milliard. Cette hausse est la plus forte depuis le deuxième trimestre de 1983 lorsque la demande de voitures neuves avait beaucoup augmenté pour ainsi marquer le début de la reprise. Les particuliers ont aussi augmenté leurs emprunts bancaires (de \$1.6 milliard), surtout pour acheter des obligations d'épargne du Canada. La demande nette de prêts hypothécaires se chiffre de son côté à \$2.0 milliards, en baisse par rapport aux \$2.6 milliards empruntés au quatrième trimestre de 1983.

La demande de capitaux des sociétés privées non financières est restée relativement faible, tout comme au cours des derniers trimestres. La légère baisse de la formation brute de capital fixe et le peu de changement des stocks semblent indiquer que ces sociétés sont toujours en période de restructuration des bilans. Les émissions d'actions (\$3.3 milliards) ont atteint un sommet depuis le premier trimestre de 1981: les émissions nettes d'actions ordinaires ont compté pour 60% du total des nouvelles émissions nettes. Les sociétés ont aussi émis \$0.7 milliard en obligations. Le papier à court terme en circulation (incluant les acceptations bancaires) a chuté de \$1.4 milliard alors que les prêts bancaires n'ont augmenté que de \$700 millions. L'effet combiné de ce financement a eu pour résultat d'allonger la structure à échéance de la dette des sociétés et d'élargir leur base financière.

Les administrations publiques (fédérale, provinciales et locales) et les hôpitaux ont emprunté \$13.4 milliards auprès des marchés du crédit ordinaire, soit une baisse par rapport aux \$14.9 milliards du quatrième trimestre de 1983, mais une hausse par rapport aux \$7.8 milliards du troisième trimestre. Cette hausse par rapport au troisième trimestre est surtout attribuable aux ventes nettes d'obligations d'épargne du Canada qui ont procuré \$9.3 milliards à l'administration publique fédérale. Ces encaissements ont été suffisants pour permettre à cette dernière de diminuer le montant de bons du Trésor en circulation de \$1.4 milliard. Une baisse de la sorte est la première à se produire depuis le premier trimestre de 1982, date à partir de laquelle les bons du Trésor ont été de plus en plus utilisés. Les administrations provinciales ont emprunté \$1.6 milliard grâce aux ventes nettes d'obligations (après avoir consolidé les émissions faites au régime de pension du Canada). Le déficit global des administrations publiques se chiffre à 5.8% de la dépense nationale brute dont 5.5% pour la seule administration publique fédérale. Ces ratios sont en légère baisse par rapport au dernier trimestre, mais en hausse par rapport au quatrième trimestre de 1983.

Au cours du quatrième trimestre les taux d'intérêt ont beaucoup baissé, surtout en ce qui concerne le marché à court terme. Le papier commercial à 90 jours a chuté de plus de 200 points de base en accord avec la baisse du taux d'escompte de la banque du Canada. La baisse des taux à long terme a été plus modérée, se chiffrant aux alentours d'un point de pourcentage. Cette chute généralisée s'est produite parallèlement à une baisse encore plus marquée des taux aux États-Unis pour ainsi élargir le différentiel de rendement. Le dollar canadien étant tombé à 75.17 cents É.-U. au mois d'octobre, a clôturé l'année à 75.66 cents É.-U. Cette baisse des taux d'intérêt américains laisse voir une politique monétaire moins restrictive de la part de la réserve fédérale, suite à la croissance modérée de l'économie américaine au cours du troisième trimestre. Au Canada, les avoirs de la banque du Canada en bons du Trésor ont fortement grimpé de \$1.7 milliard, tandis que ses avoirs en obligations fédérales ont baissé de \$800 millions. Par ailleurs, avec la baisse des encours globaux de bons du Trésor (tel que mentionné plus haut), les interventions de la banque centrale ont permis une forte baisse des rendements de cet instrument.

**TEXT TABLE II: Sector 6-1. Supplementary Information - Chartered Banks**

Category	1982	1983							
	IV	I	I	II	II	III	III	IV	IV
	Level Encours	Flow Flux	Level Encours	Flow Flux	Level Encours	Flow Flux	Level Encours	Flow Flux	Level Encours
	Millions of dollars								
<b>Foreign Currency Assets and Liabilities</b>									
2100 Net Increase in Financial Assets	62114	- 37	62493	- 2550	59455	2563	61903	2057	64584
2313 Foreign Currency and Deposits	18150	1917	20205	- 144	19901	871	20852	- 289	20767
2321 Consumer Credit	307	- 51	257	52	307	104	414	- 3	414
2331 Bank Loans	30721	- 359	30566	- 284	30040	- 467	29693	80	30068
2350 Finance and Other Short-term Paper									
2410 Mortgages	96	- 2	95	34	128	3	133	8	143
2421 Government of Canada Bonds	8	1	9	- 1	8	-	8	12	20
2422 Provincial Government Bonds	51	- 41	9	- 1	8	-	8	17	25
2423 Municipal Government Bonds	1	-	1	14	15	-	15	-	15
2424 Other Canadian Bonds	1318	29	1356	- 283	1064	61	1129	66	1208
2512 Corporate Claims	6508	- 1438	5103	- 1888	3179	1400	4592	2319	6958
2520 Stocks	2811	- 171	2657	- 124	2512	302	2824	- 447	2402
2530 Foreign Investments	272	136	411	230	638	- 240	400	265	670
2610 Other Financial Assets <sup>1</sup>	1871	- 58	1824	- 155	1655	173	1835	29	1884
3100 Net Increase in Liabilities	65785	253	66483	- 1755	64208	2234	66696	1998	69364
3313 Foreign Currency and Deposits	61192	427	62036	- 1900	59650	2465	62352	2433	65415
Items in transit included in 3313	1500	- 525	981	2128	3095	- 1526	1582	- 2073	- 487
3424 Other Canadian Bonds	2030	- 4	2039	1	2025	- 98	1934	- 128	1824
3520 Stocks	-	-	-	-	-	-	-	-	-
3610 Other Liabilities <sup>1</sup>	2563	- 170	2408	144	2533	- 133	2410	- 307	2125
Canadian dollar items in transit (included in 3311 - Table 2-12.)	-	29	-	1480	-	- 415	-	1084	-

<sup>1</sup> 2610,3610 not all Foreign Currency reported.



**TABLEAU EXPLICATIF II: Renseignements supplémentaires sur les banques à charte**

1984								Catégorie
I	I	II	II	III	III	IV	IV	
Flow Flux	Level Encours	Flow Flux	Level Encours	Flow Flux	Level Encours	Flow Flux	Level Encours	
En million de dollars								
469	66705	490	71676	- 3640	68045	498	68768	2100 <b>Avoirs et engagements en devises étrangères</b> Variation nette de l'actif financier
2529	23867	1839	26493	- 1204	25293	- 2079	23292	2313 Devises et dépôts étrangers
- 6	232	- 6	285	- 43	242	6	249	2321 Crédit à la consommation
1065	32104	- 1080	32715	- 981	31741	- 386	31457	2331 Prêts bancaires
-	-	-	171	1	172	26	199	2350 Autres effets à court terme
1	147	- 7	135	6	142	- 2	139	2410 Hypothèques
- 1	20	- 9	11	- 2	8	-	8	2421 Obligations fédérales
- 13	12	5	12	- 7	5	7	12	2422 Obligations provinciales
6	22	- 6	16	- 1	15	3	19	2423 Obligations municipales
- 249	985	1	951	- 35	916	- 68	851	2424 Autres obligations canadiennes
- 2509	4595	- 160	5627	- 1922	3701	3274	6996	2512 Créances sur des entreprises associées
53	2518	- 121	2577	- 35	2542	- 121	2429	2520 Actions
- 289	392	9	445	243	688	514	1206	2530 Investissements étrangers
- 118	1811	25	2238	340	2580	- 676	1911	2610 Autres éléments de l'actif financier <sup>1</sup>
557	71696	836	75945	- 3898	72057	1187	73484	3100 Variation nette du passif
396	67484	416	70919	- 3628	67301	1173	68698	3313 Devises et dépôts étrangers
1370	895	2292	2711	599	3312	- 950	2371	Effets en transit inclus dans 3313
- 2	1867	317	2300	- 6	2294	- 2	2299	3424 Autres obligations canadiennes
-	-	127	0	7	9	7	16	3520 Actions
163	2345	- 24	2726	- 271	2453	9	2471	3610 Autres éléments du passif <sup>1</sup>
- 1419	-	- 96	-	- 66	-	- 34	-	Avoirs en dollars canadiens en transit (inclus dans la catégorie 3311 - tableau 2-12)

<sup>1</sup> 2610,3610 n'inclut pas toutes les devises étrangères.

## Review of 1984

During 1984, while the growth in Gross National Expenditure, at 4.7%, was the strongest since 1976, much of the increase was attributable to exports. Final domestic demand had only regained the 1981 peak by the end of the year. With gross fixed capital formation remaining substantially below pre-recession levels, and capacity utilisation rates rising only slowly, corporations appeared to be more concerned with improving balance sheets. Growth in government expenditures was 10.1%, largely as a result of substantial increases in interest payments on the public debt, swollen by the financing requirements of large deficits. Consumer spending on durables rose sharply, up 13.6%, but expenditures on semi-durables, non-durables and services were not as healthy. Housing construction remained depressed, with only 136,000 starts.

Financial markets reflected the situation in the "real" economy. Recourse to conventional credit markets by the non-financial domestic sectors raised \$69.6 billion, amounting to 16.6% of Gross National Expenditure. The equivalent figures for 1983 were \$57.6 billion and 14.8%.

Most of the increase in 1984 was attributable to non-financial private corporations. They raised \$14.3 billion on conventional credit markets, up strongly from only \$4.1 billion in 1983. The single most important item in the change was in the demand for bank loans. In 1983, \$7.6 billion were repaid while in 1984, there was a small increase of \$1.5 billion. Share issues raised \$8.8 billion, with common and preferred shares dividing about equally. In 1983, share issued produced \$6.1 billion, with common shares accounting for the lion's share. Bond issues raised \$1.5 billion, a drop from \$3.0 billion the year earlier. The combined effect of these credit market activities, coupled with an increase in net savings of over one third from 1983, was to reduce the debt equity ratio (to 1.37 from 1.42 at the end of 1983 and the peak of 1.55 at the end of 1982) and to replace shorter term with longer term debt.

Household borrowing, while remaining unchanged at \$16.2 billion in 1984, underwent a change in its composition. Consumer credit grew rapidly, up \$5.0 billion, compared with only \$2.0 billion in 1983. Whereas the growth in consumer durable expenditure was comparable for the two years, it would appear that in 1984, persons seemed more prepared to finance these expenditures through credit while, in 1983, much of the growth appeared to have been financed from asset liquidation or out of current income. Net new mortgage demand, however, fell from \$12.8 billion in 1983 to \$9.5 billion in 1984.

The Government of Canada's deficit in 1984 was \$29.6 billion (on a National Accounts basis) amounting to 7% of GNE, up from \$24.1 billion, or 6.2% of GNE, in 1983. The financing was provided largely through net issues of Treasury bills (\$10.7 billion) Canada Savings Bonds (\$3.6 billion) and issues of marketable bonds (\$11.1 billion). These borrowings accounted for one third of all non-financial domestic sectors' financing on conventional credit markets. Transactions by the Exchange Fund Account provided the federal government with \$1.2 billion as the reserves fell by a like amount. Canadian dollars acquired on foreign exchange markets are made available to the Consolidated Revenue Fund. The provincial governments raised \$9.0 billion in net bond issues including savings bonds sales in Quebec and Saskatchewan and \$2.4 billion to the Canada

## Revue de 1984

La croissance de la dépense nationale brute en termes réels en 1984 (4.7%) a été la plus élevée depuis 1976 et cela s'explique surtout par les exportations. La demande intérieure finale en termes réels n'a fait qu'atteindre à la fin de 1984 son sommet de 1981. Les sociétés privées ont semblé davantage préoccupées par la restructuration de bilans; cela se retrouve dans les chiffres de la formation brute de capital fixe qui restent bien en deça des niveaux d'avant la récession et dans le ratio de capacité d'utilisation qui n'augmente que faiblement. La croissance des dépenses totales des administrations publiques se chiffre à 10.1% (en dollars courants) surtout à cause de la forte augmentation des paiements en intérêt sur la dette publique, gonflés par des besoins de financement dus à de gros déficits. Les dépenses en biens durables ont fortement augmenté (en hausse de 13.6% en dollars courants) tandis que les dépenses en biens semi-durables, non durables et en services ne montraient pas autant de vigueur. La construction domiciliaire est restée faible avec seulement 136,000 mises en chantier.

Les marchés financiers ont été à l'image de la situation de l'économie "réelle". Les secteurs non financiers canadiens ont emprunté \$69.6 milliards auprès des marchés du crédit ordinaire, soit 16.6% de la dépense nationale brute. En 1983, ces chiffres étaient respectivement de \$57.6 milliards et 14.8%.

La croissance enregistrée en 1984 s'explique surtout par les sociétés privées non financières. Elles ont en effet emprunté \$14.3 milliards auprès des marchés du crédit ordinaire, soit une forte hausse par rapport aux \$4.1 milliards de 1983. La variation la plus forte s'est retrouvée dans les prêts bancaires. En 1983, il y a eu des remboursements de \$7.6 milliards en cet instrument tandis qu'en 1984 on a enregistré une légère augmentation de \$1.5 milliard. Les émissions d'actions se chiffrent à \$8.8 milliards et se répartissent à peu près également entre actions ordinaires et privilégiées. En 1983 les émissions d'actions s'étaient chiffrées à \$6.1 milliards, la part du lion allant aux émissions d'actions ordinaires. Les émissions d'obligations sont de \$1.5 milliard, soit une baisse par rapport aux \$3 milliards enregistrés en 1983. Ces activités sur les marchés du crédit jumelées à un accroissement de l'épargne nette de plus d'un tiers par rapport à 1983, a permis de réduire le ratio de la dette sur l'avoir des actionnaires à 1.37 par rapport à 1.42 à la fin de 1983 et le sommet de 1.55 à la fin de 1982. Ceci a de plus permis aux sociétés de rallonger l'échéance de leur dette.

Les emprunts des ménages, même s'ils ont été à peu près équivalents à ceux de 1983 avec un chiffre de \$16.2 milliards, ont vu leur structure se modifier. Le crédit à la consommation a, en effet, fortement augmenté de \$5.0 milliards, comparativement à \$2.0 milliards en 1983. Par contre, la croissance des dépenses en biens durables en 1984 était équivalente à celle de 1983 ce qui semble indiquer que les particuliers sont plus préparés aujourd'hui à financer leurs dépenses au moyen de crédit. En 1983 la croissance de ces dépenses semblait être financée davantage par une liquidation d'actifs. Par ailleurs, la demande hypothécaire nette a chuté de \$12.8 milliards en 1983 à \$9.5 milliards en 1984.

Le déficit de l'administration publique fédérale en 1984 se monte à \$29.6 milliards (en termes de comptes nationaux) soit 7% de la dépense nationale brute, en hausse par rapport aux \$24.1 milliards de 1983 (6.2% de la d.n.b.). Le financement de ce déficit provient en grande partie des émissions de bons du Trésor (\$10.7 milliards) d'obligations d'épargne du Canada (\$3.6 milliards) et d'obligations négociables (\$11.1 milliards). Le total de ces emprunts se chiffre au tiers de l'ensemble des capitaux empruntés auprès des marchés du crédit ordinaire. Les transactions pour le compte du fonds des changes ont permis à l'administration publique fédérale d'amasser \$1.2 milliard alors que nos réserves ont chuté d'à peu près le même montant. Les dollars canadiens acquis sur les marchés des changes sont mis à la disposition du compte du revenu consolidé. Les administrations publiques provinciales ont emprunté \$9.0 milliards en émissions nettes d'obligations (incluant les

Pension Plan. They also raised \$1.2 billion from net new sales of provincial treasury bills.

Yields on short-term instruments finished 1984 at about the same level they had started it, at about 10%, while those on longer-term instruments fell by up to half a percentage point. During the year, however, there had been rises of over three percentage points at the short end of the market, ranging down to about 120 basis points at the long end. Most of the run up in rates occurred between May and July as pressure on the Canadian dollar pushed it to a (then) record low of 74.86 cents U.S. With easing of rates in the United States — falling by 330 basis points between June and December — rates also came down in Canada, with most of the fall occurring in the fourth quarter (as noted above). The Bank of Canada reduced its holdings of Government of Canada Treasury bills to \$1.8 billion by the end of September, down from \$2.5 billion at the beginning of the year. Over the last quarter, however, they raised their holdings to \$3.4 billion while reducing their holding of Government of Canada bonds by \$800 million, after having acquired \$200 million over the course of the first nine months of the year.

A notable feature of the year was the speed with which persons took the opportunity of acquiring Government of Canada Treasury bills, once changes in financial markets allowed them to be available in small denominations. As a result, the household sector bought over \$6 billion in the first three quarters of the year, paying for them, apparently in large measure, from \$5.7 billion in redemptions of Canada Savings Bonds. The yield on Treasury bills was more attractive than on CSBs over that time. In the fourth quarter, however, with yields on short term instruments falling rapidly, the new Canada Savings Bond, with a 11.25% coupon rate, seemed to offer a better return, and there was a \$3.0 billion drop in personal sector holdings of Treasury bills.

obligations d'épargne du Québec et de la Saskatchewan ainsi que \$2.4 milliards en ventes au régime de pension du Canada). Elles ont également emprunté un montant net de \$1.2 milliard au moyen de la vente de bons du Trésor.

Les rendements des instruments à court terme ont terminé l'année 1984 à peu près au même niveau de 10% qu'au début de l'année tandis que les rendements à long terme étaient en baisse de 50 points de base. Cependant il y a eu au cours de l'année, des hausses de plus de trois points de pourcentage sur le marché à court terme alors que les taux de long terme ont parfois chuté d'environ 120 points de base. La plus forte remontée des taux s'est produite entre les mois de mai et juillet alors que les pressions sur le dollar canadien ont poussé ce dernier à un niveau plancher record (d'alors) de 74.86 cents E.U. Cependant, avec la chute des taux aux États-Unis (en baisse de 300 points de base entre juin et décembre) les taux canadiens ont aussi diminué surtout au quatrième trimestre (tel que mentionné plus haut). La banque de Canada a réduit ses avoirs en bons du Trésor de l'administration publique fédérale à \$1.8 milliard à la fin du mois de septembre comparativement à \$2.5 milliards au début de l'année. Au cours du dernier trimestre la banque a cependant augmenté ses avoirs en bons du Trésor de \$3.4 milliards tandis qu'elle réduisait ses avoirs en obligations négociables fédérales de \$800 millions après en avoir acheté \$200 millions durant les neuf premiers mois de l'année.

Une particularité intéressante au cours de l'année a été la vitesse avec laquelle les particuliers ont profité de l'occasion pour acheter des bons du Trésor fédéraux après que certaines modifications des milieux financiers permettaient l'acquisition de ces bons en plus petites coupures. Le secteur des ménages a alors acheté pour plus de \$6 milliards de bons du Trésor au cours des trois premiers trimestres de l'année qui ont semblé être financés en grande partie grâce aux remboursements de \$5.7 milliards d'obligations d'épargne du Canada. Les rendements sur les bons du Trésor étaient alors plus intéressants que ceux offerts sur les obligations d'épargne du Canada. Par contre au quatrième trimestre, alors que les rendements des instruments à court terme baissaient rapidement, la nouvelle campagne d'obligations d'épargne du Canada offrait un taux sur les coupons de 11.25%. Cette campagne de financement avec un taux plus intéressant a été suivie par une baisse de \$3 milliards des avoirs des particuliers en bons du Trésor.



**Figure III**  
**Interest Rates in Canada and the United States, and the Canadian Dollar**  
**Taux d'intérêt au Canada et aux États-Unis et le dollar canadien**

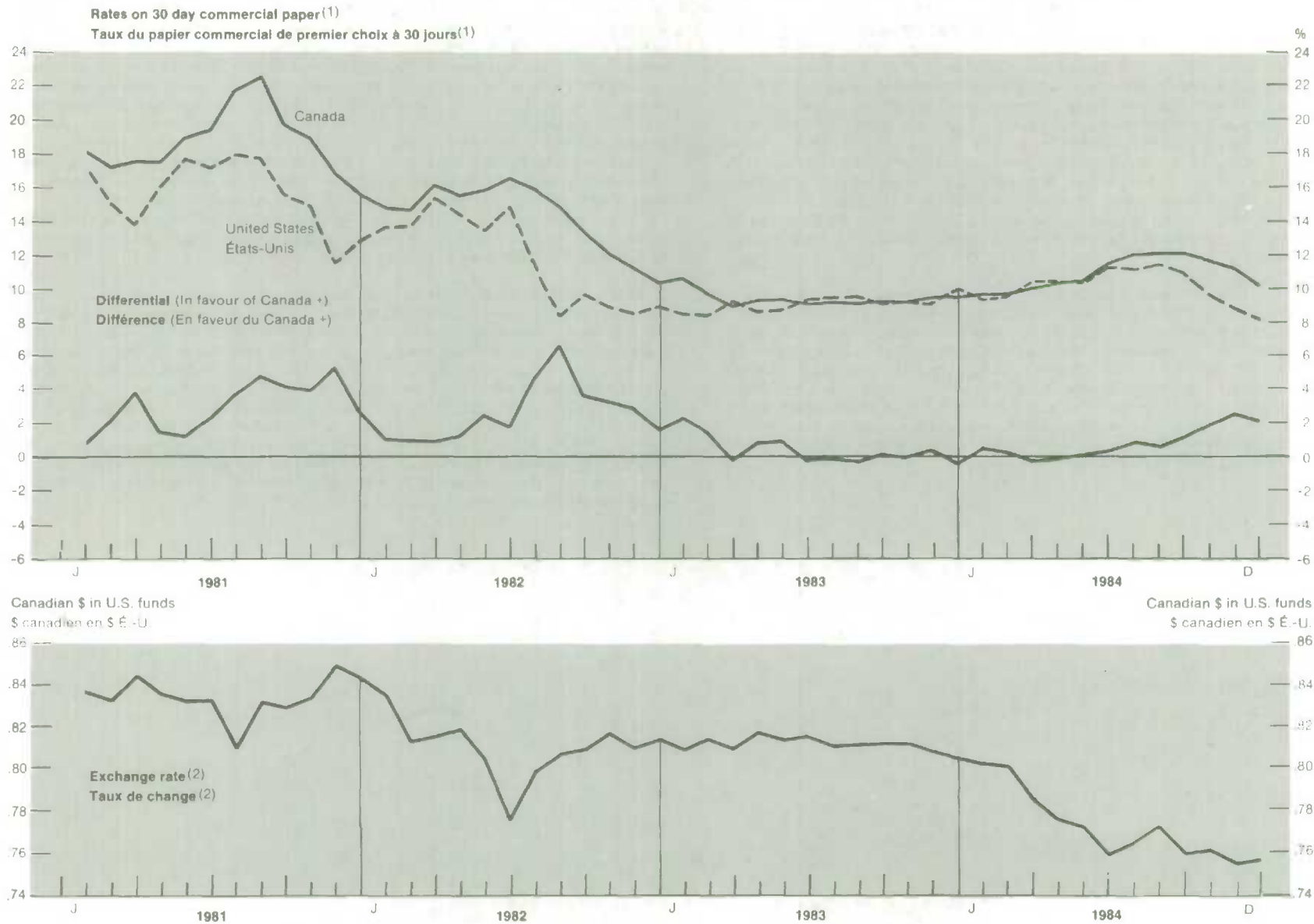

(1) As at last Wednesday of the month.

(2) Closing spot rate for the month.

Source: Bank of Canada.

(1) Au dernier mercredi du mois.

(2) Taux de fermeture pour le mois.

Source: Banque du Canada.

**Figure IV**  
**Selected Canadian Interest Rates**  
**Certains taux d'intérêts canadiens**

**Short-term — Court-terme**

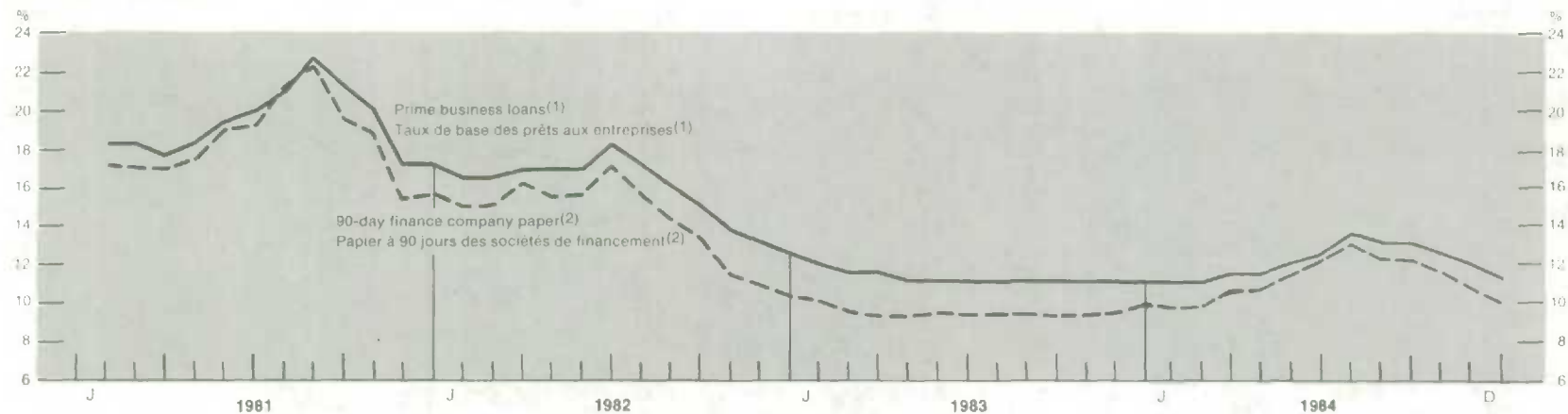

**Long-term — Long-terme**

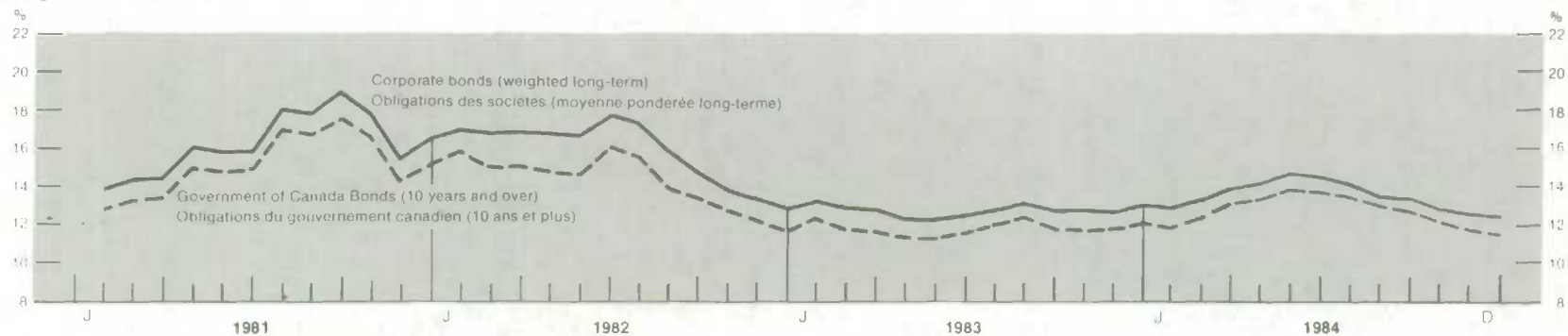

**Interest rate differentials long to short-term<sup>(3)</sup>**

**Écart entre les taux d'intérêts, long et court-terme<sup>(3)</sup>**



(1) As at month-end

(2) As at last Wednesday of the month

(3) Long-term: Weighted corporate bond yields averages (MYW)  
 Short-term: 90-day finance company paper

Source: Bank of Canada Review.  
 Source: Revue de la Banque du Canada.

(1) À la fin du mois

(2) Au dernier mercredi du mois

(3) Long-terme: moyenne pondérée du rendement des obligations des sociétés (MYW)

Court-terme: papier à 90 jours des sociétés de financement



Figure V

Stock Price Indices and Deflated Stock Price Indices<sup>(1)</sup>

Indices des cours en bourse et indices des cours en bourse après déflation<sup>(1)</sup>

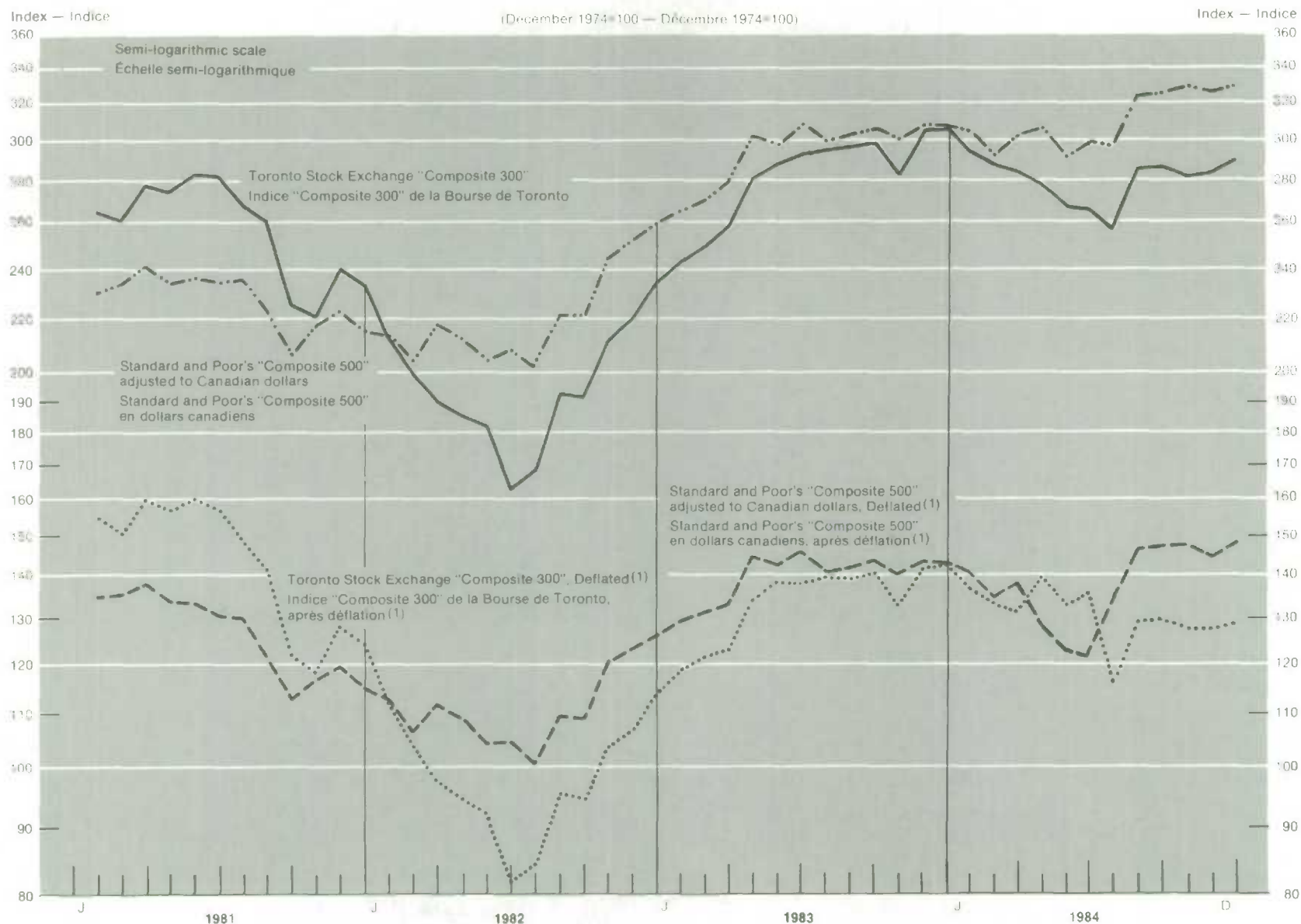

(1) The stock prices are deflated using the Consumer Price Index for Canada, all items, December 1974=100

(1) Les prix des actions sont ajustés en utilisant l'indice global des prix à la consommation, décembre 1974=100

## OTHER PUBLICATIONS

### **Annual Flows and Year-end Financial Assets and Liabilities, 1961-1979, Catalogue 13-563**

Included in this publication are annual matrices for financial flows and year-end outstandings as well as time series for both year-end outstandings and annual flows for all sectors and subsectors.

### **Selected Articles Previously Published**

Measuring Financial Market Activity: A Macro-economic Perspective, second quarter 1976.

A Newcomer to Canadian Financial Markets: The Floating Rate Retractable Preferred Share, third quarter 1977.

The Treatment of Government Takeovers of Private Corporations in the Financial Flow and Balance Sheet Accounts, fourth quarter 1977.

Official Foreign Currency Financing; Standby Credit Facilities: Financial Flows Treatment, first quarter 1978.

The New Presentation of the Net Errors and Omission Item of the Balance of Payments in the Financial Flow Accounts, first quarter 1978.

A Comparison of the Bank of Canada and Financial Flow Accounts: Time Series of Net New Issues of Stocks in the Financial Flow Accounts, third quarter 1978.

Life Insurance Data: A Restructuring with Improved Coverage and Category Detail, third quarter 1979.

A Comparison of the Foreign Currency Position of Chartered Banks as Presented in the Financial Flow Accounts, the Balance of Payments and the Bank of Canada Review, first quarter 1980.

The Life Insurance Industry in Canada, 1961-1979, third quarter 1980.

Deep Discount Bonds and Duration, third quarter 1981.

The Characteristics and Determinates of Consumer Credit Demand in Canada (1961-1982), third quarter 1983.

Some observations regarding Federal Government Bonds, second quarter 1983.

The National Balance Sheet Accounts for Canada, fourth quarter 1983.

## AUTRES PUBLICATIONS

### **Flux annuels et encours de l'actif et du passif financiers à la fin de l'année, 1961-1979, n° 13-563 au catalogue**

Cette publication inclut les matrices annuelles des flux financiers et des encours en fin d'année de même que les séries chronologiques des encours en fin d'année et des flux annuels pour tous les secteurs et leurs sous-secteurs.

### **Sélection d'articles déjà publiés**

La mesure de l'activité du marché financier: Une étude macroéconomique, deuxième trimestre 1976.

Un nouveau venu sur les marchés financiers canadiens: L'action privilégiée exigible à rendement variable, troisième trimestre 1977.

La comptabilisation des nationalisations d'entreprises privées dans les comptes des flux financiers et de bilan, quatrième trimestre 1977.

Financement officiel en devises et facilités de crédit de confirmation: comptabilisation dans les flux financiers, premier trimestre 1978.

Nouvelle présentation du poste "Erreurs et omissions nettes" de la balance des paiements dans les comptes de flux financiers, premier trimestre 1978.

Comparaison des séries chronologiques de la Banque du Canada et des comptes des flux financiers sur les émissions nettes d'actions dans les comptes des flux financiers, troisième trimestre 1978.

Statistique de l'assurance-vie: restructuration, amélioration du champ d'observation et de la ventilation par catégorie, troisième trimestre 1979.

Comparaison de la position en devises étrangères des banques à charte dans les Comptes des flux financiers, la Balance des paiements et la Revue de la Banque du Canada, premier trimestre 1980.

L'assurance-vie au Canada, 1961 à 1979, troisième trimestre 1980.

"Deep Discount Bonds" et notion de durée, troisième trimestre 1981.

Caractéristiques et causes de la demande de crédit à la consommation au Canada, troisième trimestre 1982.

Quelques observations concernant les obligations de l'administration publique fédérale, deuxième trimestre 1983.

Les comptes du bilan National du Canada, quatrième trimestre 1983.



## NOTES TO TABLES

### Non-financial Categories

Although the Financial Flow Accounts are an integral component of the System of National Accounts of Canada, the relationship between the Financial Flow Accounts and the more familiar National Income and Expenditure Accounts is not obvious in the matrix, sector and category tables.

The Capital Finance Accounts of the National Income and Expenditure Accounts record the saving and investment of each of the four main sectors of the economy. The net lending or borrowing of each sector, representing the surplus or deficit of the sector's saving over its requirements for non-financial capital acquisition, provides the basic link to the Financial Flow Accounts. The Financial Flows extend the National Income and Expenditure Accounts by setting out the acquisition of financial assets and issuance of liabilities that underlie this net lending or borrowing.

The Financial Flow Accounts show the changes in financial assets and liabilities that are at the core of the saving and investment decisions in the economy. In the aggregate, the figures for gross saving and non-financial capital acquisition and their components in the Financial Flow Accounts are identical to those of the National Income and Expenditure Accounts. The sector breakdown presented in the Flows (42 sectors and sub-sectors) is a disaggregation of the four sectors in the National Income and Expenditure Accounts and the two are fully reconcilable. (Text Table IV)

For the economy as a whole, gross saving is equal to non-financial capital acquisition except for the residual error of estimate (categories 1101 and 1501 on the main matrix tables, 1-1 to 1-4). This measurement error is the difference between measured Gross National Product and measured Gross National Expenditure. At the present time, the residual error of estimate cannot be accurately ascribed to any one sector. A separate sector (XIV) is created for it in the Financial Flow Accounts system. In the National Income and Expenditure Accounts, however, one half of the residual error of estimate is allocated to the corporate sector's sources of savings and the other half is allocated to its disposition of savings.

**Reconciliation of annual data.** The annual National Income and Expenditure Accounts (Catalogue 13-201), usually published in the fall of each year, includes Consolidated Capital Finance Accounts in Table 10 (source) and Table 11 (disposition). These two tables summarize the sector Capital Finance Accounts (Tables 14, 15, 18, 19, 22, 23, 26 and 27) which are in turn derived from the Income and Outlay Accounts (Tables 12, 13, 16, 17, 20, 21, 24 and 25) of each of the four sectors in the National Income and Expenditure Accounts. The reconciliation between the real accounts of the Financial Flow Accounts and the Consolidated Capital Finance Accounts of the National Income and Expenditure Accounts is set out schematically below.

In the sectorized Capital Finance Accounts, the net lending figure includes the "net purchase of existing assets" whereas in the Financial Flow Accounts, this item is shown as "Net purchases of Existing and Intangible Assets" and is accorded a separate category (1800) because the Financial Flows are concerned with all transactions of a capital nature. As a result, the net lending figure in the Capital Finance Accounts is the sum of the Financial Flow categories 1900 ("net lending

## NOTES RELATIVES AUX TABLEAUX

### Catégories non-financières

Même si les Comptes des flux financiers font partie intégrante du Système de comptabilité nationale du Canada, leurs rapports avec les Comptes nationaux des revenus et des dépenses (mieux connus) ne ressortent pas clairement à partir des tableaux de matrices, secteurs et catégories.

Les Comptes de financement du capital, tels que définis dans les Comptes nationaux des revenus et des dépenses, enregistrent l'épargne et les transactions d'investissement pour chacun des quatre principaux secteurs de l'économie. Le niveau de prêt ou d'emprunt nets de chaque secteur, représentant le surplus ou déficit de l'épargne du secteur sur ses besoins de capital non financier, fournit le lien de base des Comptes des flux financiers. Les flux financiers vont au delà des Comptes nationaux des revenus et dépenses en établissant l'acquisition des actifs financiers et la source des passifs qui sont la base du niveau de prêt ou d'emprunt net.

Les Comptes des flux financiers montrent les changements d'actifs et de passifs financiers qui engendrent les décisions d'épargne et d'investissement de l'économie. Pour l'ensemble de l'économie les deux séries de Comptes des flux financiers et Comptes nationaux des revenus et des dépenses produisent des chiffres identiques pour l'épargne brute, l'acquisition de capital non financier mais la présentation des Comptes des flux financiers (42 secteurs et sous-secteurs) est plus détaillée que celle présentée dans les Comptes nationaux des revenus et des dépenses (4 secteurs) quoique les deux soient entièrement réconciliables. (Tableau explicatif IV)

Pour l'ensemble de l'économie, l'épargne brute est égale à l'acquisition de capital non financier à l'exception de l'erreur résiduelle d'estimation (catégories 1101 et 1501 de la matrice des flux financiers, tableaux 1-1 à 1-4). Cette erreur représente la différence entre le Produit national brut et la Dépense nationale brute. À l'heure actuelle, les méthodes d'estimation ne permettent pas d'imputer avec précision l'erreur résiduelle à un secteur donné. C'est pourquoi, on a créé pour cette dernière un secteur distinct (XIV) dans les Comptes des flux financiers. Dans les Comptes nationaux des revenus et des dépenses une moitié de l'erreur résiduelle est traitée comme une provenance d'épargne du secteur des sociétés tandis que l'autre moitié est un emploi de l'épargne.

**Réconciliation de données annuelles.** La publication annuelle des Comptes nationaux des revenus et des dépenses (n<sup>o</sup> 13-201 au catalogue), publiée en novembre, inclut dans les tableaux 10 (source) et 11 (utilisation) les comptes de financement de capital dans leur ensemble. Les deux tableaux résument les comptes de financement de capital (tableaux 14, 15, 18, 19, 22, 23, 26 et 27) qui sont à leur tour dérivés des comptes de revenus et dépenses (tableaux 12, 13, 16, 17, 20, 21, 24 et 25) pour chacun des quatre secteurs des Comptes nationaux des revenus et des dépenses. La réconciliation entre les comptes réels des Comptes des flux financiers et les comptes consolidés de financement du capital des Comptes nationaux des revenus et des dépenses est présentée schématiquement plus loin.

Dans les comptes de financement de capital, l'emprunt net inclut la catégorie "achats net d'actifs existants" tandis que dans les comptes des flux financiers les "Achats nets d'actifs existants et intangibles" sont inclus dans une catégorie distincte (1800), car les flux financiers enregistrent toutes les transactions de capital. En conséquence, l'emprunt net dans les comptes de financement du capital est la somme des catégories 1900 ("prêt net ou emprunt net") et 1800 des comptes des flux financiers. La valeur globale des achats nets



Text Table III: Relationship Between the National Income and Expenditure Accounts and a Four Sector Financial Flows Matrix

Fourth Quarter, 1983

Sector/Secteur	Persons & Unincorp'd Business	Corp. including Government Enterprises	Government	Rest of the World	Residual	Total
1100 Gross Saving	6893	11159	-2125	-628	600	15899
1101 Residual Error of Estimate, NIEA	...	...	...	...	600	600
1200 C.C.A. and Misc. Valuation Adjustments	3345	7346	1777	...	...	12468
1400 Net Saving	3548	3813	-3902	-628	...	2831
1500 Non-Financial Capital Acquisition	357	13088	2918	135	-599	15899
1501 Residual Error of Estimate, NIEA	...	...	...	...	-599	-599
1600 Gross Fixed Capital Formation	3760	12541	2980	...	...	19281
1700 Value of Physical Change in Inventories	-3033	320	-70	...	...	-2783
1800 Net Purchases of Existing Assets	-370	227	8	135	...	-
1900 Net Lending or Borrowing (1100-1500)	6536	-1929	-5043	-763	1199	-
2000 Net Financial Investment (2100-3100)	4568	-623	-5743	-275	2073	-
2100 Net Increase, Financial Assets	9475	17820	5439	1408	2073	36215
2210 Official International Reserves	...	281	-751	...	...	-470
2311 Currency and Bank Deposits	-3191	2409	1588	52	...	858
2312 Deposits in Other Institutions	2124	82	853	-	...	3069
2313 Foreign Currency and Deposits	-387	-555	-244	893	2073	1780
2321 Consumer credit	15	557	...	...	...	572
2322 Trade Receivables	...	2154	60	128	...	2342
2331 Bank loans	...	63	...	...	...	63
2332 Other loans	...	643	165	221	...	1029
2340 Government of Canada Treasury Bills	1163	49	-172	160	...	1200
2350 Finance and Other Short-term Paper	-780	-707	-173	111	...	-1549
2410 Mortgages	252	2395	113	-7	...	2753
2421 Government of Canada Bonds	9033	1224	170	145	...	10572
(of which Canada Saving Bonds)	8460	...	...	...	...	...
2422 Provincial Government Bonds	985	1748	590	1011	...	4334
2423 Municipal Government Bonds	-60	92	164	101	...	297
2424 Other Canadian Bonds	-55	478	98	462	...	983
2430 Life Insurance and Pensions	4197	...	...	...	...	4197
2512 Claims of Associated Corporations (1)	...	5482	...	-1751	...	3731
2513 Government Enterprise Claims	...	142	289	...	...	431
2520 Stocks (1)	841	607	4	147	...	1599
2530 Foreign Investments	110	586	1	...	...	697
2610 Other Financial Assets	-4772	90	2674	-265	...	-2273
3100 Net Increase, Liabilities and Share Capital	4907	18443	11182	1683	...	36215
3210 Official International Reserves	...	...	...	-470	...	-470
3311 Currency and Bank Deposits	...	842	16	...	...	858
3312 Deposits in Other Institutions	...	3069	-	...	...	3069
3313 Foreign Currency and Deposits	...	2433	...	-653	...	1780
3321 Consumer Credit	572	...	...	...	...	572
3322 Trade Payables	-440	2235	-534	1081	...	2342
3331 Bank Loans	1693	-1941	243	58	...	63
3332 Other Loans	467	124	-26	454	...	1029
3340 Government of Canada Treasury Bills	...	...	1200	...	...	1200
3350 Finance and Other Short-term Paper	-21	-1532	4	...	...	-1549
3410 Mortgages	2635	117	1	-	...	2753
3421 Government of Canada Bonds	...	92	10480	...	...	10572
3422 Provincial Government Bonds	...	1223	3111	...	...	4334
3423 Municipal Government Bonds	...	-2	299	...	...	297
3424 Other Canadian Bonds	1	985	-4	...	...	983
3430 Life Insurance and Pensions	...	4224	-27	...	...	4197
3512 Claims of Associated Corporations (1)	...	1155	...	496	...	1651
3513 Government Enterprise Claims	...	1062	-631	...	...	431
3520 Stocks (1)	...	3679	...	...	...	3679
3530 Foreign Investments	...	...	...	697	...	697
3610 Other Liabilities	...	677	-2950	-	...	-2273
4000 Discrepancy (1900-2000)	1968	-1306	700	-488	-874	-

XX



Tableau Explicatif III: La relation entre les comptes nationaux de revenus et de dépenses et un ensemble de quatre secteurs des comptes des flux financiers

Quatrième Trimestre, 1984

Particuliers et entreprises individuelles	Sociétés incl. Entreprises Publiques	Administration Publique	Reste du Monde	Residuelle	Total	Catégorie
7708	11697	-3075	-1328	884	15886	1100 Epargne brute
...	...	...	...	884	884	1101 Erreur résiduelle d'estimation, CNRD
3464	7981	1985	...	...	13430	1200 Provisions pour cons. de capital et ajustements divers
4244	3716	-5060	-1328	...	1572	1400 Epargne nette
638	12530	3369	232	-883	15886	1500 Acquisition de capital non financier
...	...	...	...	-883	-883	1501 Erreur résiduelle d'estimation, CNRD
3889	12624	3251	...	...	19764	1600 Formation brute de capital fixe
-2792	-131	-72	...	...	-2995	1700 Valeur de la variation matérielle des stocks
-459	37	190	232	...	-	1800 Achats nets d'actifs existants et intangibles
7070	-833	-6444	-1560	1767	-	1900 Prêt ou emprunt net (1100-1500)
7443	-776	-7763	146	950	-	2000 Investissement financier net (2100-3100)
10974	18269	3168	-331	950	33030	2100 Variation nette de l'actif financier
...	431	-631	...	...	-200	2210 Réserves officielles de liquidités internationales
1417	2195	1297	62	...	4971	2311 Argent liquide et dépôts bancaires
1991	-80	-84	-	...	1827	2312 Dépôts dans les autres institutions
-543	-1950	-309	-306	950	-2158	2313 Devises et dépôts étrangers
-	1624	...	...	...	1624	2321 Crédit à la consommation
...	442	40	-303	...	179	2322 Comptes à recevoir
...	2183	...	...	...	2183	2331 Prêts bancaires
...	636	299	60	...	995	2332 Autres prêts
-3021	2162	156	-771	...	-1474	2340 Bons du Trésor fédéraux
-483	-24	-116	52	...	-571	2350 Autres effets à court terme
252	1556	69	-	...	1877	2410 Hypothèques
10372	816	56	1194	...	12438	2421 Obligations fédérales (dont les obligations d'épargne du Canada)
9330	...	...	...	...	...	2422 Obligations provinciales
885	1267	229	711	...	3092	2423 Obligations municipales
-403	123	244	126	...	90	2424 Autres obligations canadiennes
193	635	-57	667	...	1438	2430 Assurances-vie et rentes
5428	...	...	...	...	5428	2512 Créances d'entreprises privées (1)
...	4447	...	-1747	...	2700	2513 Créances d'entreprises publiques
...	-47	-270	...	...	-317	2520 Actions (1)
2141	1823	51	-48	...	3967	2530 Investissements étrangers
-490	1128	-1	...	...	637	2610 Autres éléments de l'actif financier
-6765	-1098	2195	-28	...	-5696	
3531	19045	10931	-477	...	33030	3100 Variation nette du passif (y compris capital actions)
...	...	...	-200	...	-200	3210 Réserves officielles de liquidités internationales
...	4952	19	...	...	4971	3311 Argent liquide et dépôts bancaires
...	1827	-	...	...	1827	3312 Dépôts dans les autres institutions
...	1194	...	-3352	...	-2158	3313 Devises et dépôts étrangers
1624	...	...	...	...	1624	3321 Crédit à la consommation
-2051	2720	-9	-481	...	179	3322 Comptes à payer
1617	844	-99	-179	...	2183	3331 Emprunts bancaires
492	-59	72	490	...	995	3332 Autres emprunts
...	...	-1474	...	...	-1474	3340 Bons du Trésor fédéraux
...	-1358	787	...	...	-571	3350 Autres effets à court terme
1849	28	-	...	...	1877	3410 Hypothèques
...	10	12428	...	...	12438	3421 Obligations fédérales
...	1224	1868	...	...	3092	3422 Obligations provinciales
...	-	90	...	...	90	3423 Obligations municipales
...	1388	50	...	...	1438	3424 Autres obligations canadiennes
...	5456	-28	...	...	5428	3430 Assurances-vie et rentes
...	-983	...	2574	...	1591	3512 Créances d'entreprises privées (1)
...	539	-856	...	...	-317	3513 Créances d'entreprises publiques
...	5076	...	...	...	5076	3520 Actions (1)
...	...	...	637	...	637	3530 Investissements étrangers
...	-3813	-1917	34	...	-5696	3610 Autres éléments du passif
-373	-57	1319	-1706	817	-	4000 Divergence (1900-2000)

or borrowing") and 1800. Net purchases of existing non-financial assets will sum to zero on a consolidated basis because there is no new addition to the capital stock of the economy.

The item "Net inheritance and migrants funds", which is a component of the current account in the Canadian Balance of International Payments, is considered to be a capital transfer in the National Income and Expenditure Accounts and Financial Flow Accounts; as such, it is reported as category 1800 in the Rest of the World Sector of the Financial Flow Accounts. Category 1900, Net Lending or Borrowing, equals current account surplus or deficit on transactions with non-residents.

	Financial Flow Accounts/ Comptes des flux financiers
<b>Persons &amp; Unincorporated Business</b>	
C.C.A. & Misc. Valuation Adjustments	Category/Catégorie 1200
Net Saving	Category/Catégorie 1400
Gross Fixed Capital Formation	Category/Catégorie 1600
Value of Physical Change in Inventories	Category/Catégorie 1700
<b>Corporate &amp; Government Business Enterprises</b>	
C.C.A. and Misc. Valuation Adjustments	Category/Catégorie 1200
Net Saving	Category/Catégorie 1400
Gross Fixed Capital Formation	Category/Catégorie 1600
Value of Physical Change in Inventories	Category/Catégorie 1700
<b>Government</b>	
C.C.A. & Misc. Valuation Adjustments	Category/Catégorie 1200
Net Saving	Category/Catégorie 1400
Gross Fixed Capital Formation	Category/Catégorie 1600
Value of Physical Change in Inventories	Category/Catégorie 1700
<b>Rest of the World</b>	
Net Saving	Category/Catégorie 1400

**Reconciliation of quarterly data.** The quarterly National Income and Expenditure Accounts (Catalogue 13-001) do not present a complete set of Capital Finance Accounts. The identity that aggregate gross saving is equal to aggregate non-financial capital acquisition is nonetheless evident in Table 8, Sources of Gross Saving by Quarters (saving), and Table 9, Disposition of Gross Saving by Quarter (investment). The reconciliation between what appears as the real accounts in the Financial Flow Accounts and the quarterly National Income and Expenditure Accounts is set out below.

For the Persons and Unincorporated Business Sector, figures corresponding to Net Saving (1400) can be found in lines 1 plus 2 in Table 8. The sectoral split for Capital Consumption and Miscellaneous Valuation Adjustments (1200) is based on unpublished data provided by Gross National Product Division. The Value of Physical Change in Inventories (1700) for Persons and Unincorporated Business appears as "grain in commercial channels", line 15, Table 2. As gross Fixed Capital Formation (1600) in Table 9 is not broken down between the incorporated and the unincorporated business sectors, the Financial Flow's quarterly split is estimated using the ratio of the latest annual data.

d'actifs existants non financiers est égale à zéro montrant ainsi qu'il n'y a pas de stock de capital engendré.

L'item "Succession nette et capitaux des migrants", qui est une composante du compte courant de la Balance canadienne des paiements internationaux, est traité comme un transfert de capital dans les Comptes des flux financiers et les Comptes nationaux des revenus et des dépenses; il est, par conséquent, reporté à la catégorie 1800 des comptes des flux financiers. La catégorie 1900, Prêt ou emprunt net, est équivalente au déficit ou surplus net du Canada au compte courant de la Balance canadienne des paiements internationaux.

	Consolidated Capital Finance Accounts/ Compte consolidé de financement du capital		Particuliers et entreprises individuelles
	Line/Ligne 11, Table/Tableau 10		Provisions pour cons. de capital et ajustements divers
	Line/Ligne 2, Table/Tableau 10		Épargne nette
	Line/Ligne 2, Table/Tableau 11		Formation brute de capital fixe
	Line/Ligne 6, Table/Tableau 11		Valeur de la variation matérielle des stocks
			<b>Corporations &amp; entreprises publiques</b>
	Line/Ligne 13, Table/Tableau 10		Provisions pour cons. de capital et ajustements divers
	Line/Ligne 6, Table/Tableau 10		Épargne nette
	Line/Ligne 4, Table/Tableau 11		Formation brute de capital fixe
	Line/Ligne 8, Table/Tableau 11		Valeur de la variation matérielle des stocks
			<b>Administration publique</b>
	Line/Ligne 12, Table/Tableau 10		Provisions pour cons. de capital et ajustements divers
	Line/Ligne 5, Table/Tableau 10		Épargne nette
	Line/Ligne 3, Table/Tableau 11		Formation brute de capital fixe
	Line/Ligne 8, Table/Tableau 11		Valeur de la variation matérielle des stocks
			<b>Reste du monde</b>
	Line/Ligne 14, Table/Tableau 10		Épargne nette

**Réconciliation des données trimestrielles.** La publication trimestrielle, Compte nationaux des revenus et des dépenses (n° 13-001 au catalogue) ne présente pas un ensemble complet du secteur des comptes de financement du capital. Néanmoins, l'identité épargne brute-acquisition de capital non financier est évidente au tableau 8, Provenance de l'épargne brute par trimestre (l'épargne) et au tableau 9, Emploi de l'épargne brute par trimestre (l'investissement). La réconciliation de ce qui apparaît dans les comptes réels des comptes des flux financiers et des données trimestrielles des comptes nationaux des revenus et des dépenses est détaillée dans les paragraphes qui suivent.

Pour le secteur des Particuliers et entreprises non constituées en sociétés, les données correspondant à l'épargne nette (1400) peuvent être trouvées à partir des lignes 1 plus 2 dans le tableau 8. En ce qui concerne les provisions pour consommation de capital et ajustements divers (1200), la séparation est basée sur les données non publiées et fournies par la division du produit national brut. La valeur de la variation matérielle des stocks (1700) apparaît au tableau 2 ligne 15 sous l'item "entreprises agricoles, et céréales en circuit commercial". Étant donné que la formation brute de capital fixe (1600) n'est pas séparée entre les secteurs d'entreprises incorporées ou non incorporées, cette distinction trimestrielle est estimée dans les flux financiers en utilisant un ratio basé sur les données annuelles les plus récentes.

For the Corporate and Government Business Sector, Net Saving (1400) equals the sum of lines 3-6 of Table 8. The Value of Physical Change in Inventories (1700) appears as line 14 of Table 2. Gross Fixed Capital Formation (1600) as well as Capital Consumption Allowances and Miscellaneous Valuation Adjustments (1200) for this sector are the residuals for these items from the calculations performed for the personal and unincorporated business sector (see above).

For the Government Sector, Net Saving (1400) and Capital Consumption Allowances and Miscellaneous Valuation Adjustments (1200) are obtained from lines 85 and 92, respectively, Table 6. Gross Fixed Capital Formation (1600) and the Value of Physical Change in Inventories (1700) are reported as lines 4 and 13, respectively, Table 2.

Finally, the Rest of the World Sector is covered in Table 7. Line 11 equals Net Saving (1400) with the sign reversed and line 12 equals Net Purchases of Existing and Intangible Assets (1800).

### Categories 1800 and 4000

**1800** - Net Purchases of Existing and Intangible Assets: Purchase or sale (but not import or export) of used fixed capital, land, mineral and timber rights, copyrights. As noted above, this category is really a capital transfer in the case of Sector XIII, the Rest of the World. Occasionally, the category is used to capture a capital transfer, such as a loan writeoff, in other sectors. Identification difficulties result in data of generally poor quality.

**4000** - Discrepancy: The difference between categories 1900 and 2000 or between net lending or borrowing and net financial investment. There should be no difference, thus the discrepancy is a measure of error. Essentially, discrepancy in a sector is due to the use of different sources of data for different categories.

### Financial Categories: Description

**2210/3210** - OFFICIAL INTERNATIONAL RESERVES: The sum of the three categories immediately following, all are assets of the Monetary Authorities and liabilities of the Rest of the World.

**2211/3211** - OFFICIAL HOLDINGS OF GOLD AND FOREIGN EXCHANGE: Gold, U.S. dollar, sterling; and other foreign convertible currency denominated deposits and securities which form part of the international reserves.

**2212/3212** - INTERNATIONAL MONETARY FUND, GENERAL ACCOUNT: Loans by Canada to the International Monetary Fund (IMF) under the General Agreement to Borrow (GAB) or the Oil Facility Agreement, as well as Canada's net balance with the IMF, i.e., a reserve position equal to the amount of foreign exchange Canada is entitled to draw from the Fund for balance of payments purposes.

**2213/3213** - SPECIAL DRAWING RIGHTS: Special Drawing Rights (SDRs) between Canada and the Rest of the World; reserve assets which have been created by the IMF with the purpose of augmenting total world reserves and allocated to participating member nations in proportion to their Fund quotas.

Pour les secteurs des Corporations et entreprises commerciales publiques, l'épargne nette (1400) est égale à la somme des lignes 3-6 du tableau 8. La valeur de la variation matérielle des stocks (1700) apparaît à la ligne 14 du tableau 2. La formation brute de capital fixe (1600) et les provisions pour consommation de capital et ajustements divers (1200) pour ce secteur sont calculées de façon résiduelle.

Pour le secteur des Administrations publiques, l'épargne nette (1400) et les provisions pour consommation de capital et ajustements divers (1200) sont obtenues respectivement aux lignes 85 et 92 du tableau 6. La formation brute de capital fixe (1600) et la valeur de la variation matérielle des stocks (1700) sont obtenues respectivement aux lignes 4 et 13 du tableau 2.

Finalement, le secteur du Reste du Monde apparaît au tableau 7. La ligne 11 est équivalente à l'épargne nette (1400) avec signes opposés et la ligne 12 est équivalente à l'achat net d'actifs existants et intangibles (1800).

### Catégories 1800 et 4000

**1800** - Achats nets d'actifs existants et intangibles: Achat ou vente (mais non importation ou exportation) de capital fixe utilisé, de droits fonciers, de droits relatifs au minéraux ou au bois brut et de droits d'auteur. Comme on l'a indiqué ci-dessus, cette catégorie constitue en fait un transfert de capital dans le cas du secteur XIII, reste du monde. À l'occasion, la catégorie sert à saisir un transfert de capital, comme l'amortissement d'un prêt, dans d'autres secteurs. Les difficultés d'identification se soldent par des données qui sont, en général, de qualité médiocre.

**4000** - Divergence: La différence entre les catégories 1900 et 2000, ou entre le prêt ou l'emprunt net et l'investissement financier net. Il ne devrait pas y avoir de différence, donc la divergence est une mesure d'erreur. Les divergences dans un secteur sont en général attribuables à l'utilisation de source de données différentes pour différentes catégories.

### Catégories financières: Descriptions

**2210/3210** - RÉSERVES OFFICIELLES DE LIQUIDITÉS INTERNATIONALES: La somme des trois catégories inscrites immédiatement en-dessous, qui sont toutes des actifs des autorités monétaires et des passifs du reste du monde.

**2211/3211** - AVOIRS OFFICIELS EN OR ET EN DEVICES ÉTRANGÈRES: Or, dollar américain, livre sterling et autres dépôts et valeurs mobilières en devises étrangères convertibles, qui font partie des réserves internationales.

**2212/3212** - FONDS MONÉTAIRE INTERNATIONAL, COMPTE GÉNÉRAL: Prêts consentis par le Canada au Fonds monétaire international (FMI) en vertu des Accords généraux d'emprunt (AGE) ou de l'Accord sur le mécanisme pétrolier, ainsi que le solde net du Canada avec le FMI, c'est-à-dire une position de réserve équivalente au montant de devises que le Canada a le droit de tirer du Fonds aux fins de la balance des paiements.

**2213/3213** - DROITS DE TIRAGE SPÉCIAUX: Droits de tirage spéciaux (DTS) entre le Canada et le reste du monde; actifs de réserve créés par le FMI dans le but d'accroître le total des réserves mondiales et affectés aux pays membres participants en proportion de leur quote-part.



**2311/3311 - CURRENCY AND BANK DEPOSITS:** Canadian dollar denominated deposits booked at Canadian branches and, since third quarter 1984, Canadian subsidiaries of Chartered banks (including demand, savings and term deposits) and Canadian dollar denominated deposits at the Bank of Canada (which are largely statutory reserves of the chartered banks), Canadian dollar currency outstanding, plus coin in circulation. Deposit liabilities are shown net of float (cheques and other items in transit). Assets are net of outstanding cheques.

**2312/3312 - DEPOSITS IN OTHER INSTITUTIONS:** All Canadian dollar deposits not at Canadian branches since third quarter 1984. Canadian subsidiaries of Chartered banks. Some foreign currency denominated deposits at near banks are also included.

**2313/3313 - FOREIGN CURRENCY AND DEPOSITS:** Foreign currency and foreign currency denominated deposits including swapped deposits. See Financial Categories: Sources of Data by Sector; Sector XIV.

**2321/3321 - CONSUMER CREDIT:** Credit extended to persons for the purchase of consumer durables or other personal consumption expenditure.

**2322/3322 - TRADE CREDIT (RECEIVABLES AND PAYABLES):** Credit advanced/received in the ordinary course of business by suppliers/buyers of goods and services.

**2331/3331 - BANK LOANS:** Loans and overdrafts (non-marketable booked in Canada) by Canadian chartered banks ("Schedule A", domestic, and "Schedule B" banks, subsidiaries of foreign banks chartered to operate in Canada under the terms of the 1980 revisions to the Bank Act).

**2332/3332 - OTHER LOANS:** Negotiated (non-marketable) loans and advances largely by financial institutions (private or public) other than Chartered Banks.

**2340/3340 - GOVERNMENT OF CANADA TREASURY BILLS:** Instruments which can be described as negotiable bearer promissory notes with an original term to maturity of one year or less, issued at a discount without coupons by the Government of Canada.

**2350/3350 - FINANCE AND SHORT-TERM PAPER:** Marketable, short-term notes (i.e., original term to maturity of one year or less), that are issued by a variety of financial and non-financial corporations and sectors, usually at a discount, bearing no coupons (includes bankers' acceptances and provincial and municipal treasury bills).

**2410/3410 - MORTGAGES:** Mortgage loans (first, second or third mortgages) and agreements of sale secured by real property.

**2420/3420 - BONDS:** The sum of the four immediately following categories. All bonds can be issued in either Canadian or foreign currency and have an original term to maturity of more than one year.

**2421/3421 - GOVERNMENT OF CANADA BONDS:** Marketable direct and guaranteed bonds issued by the Government of Canada, non-marketable Canada Savings Bonds, bonds issued by federal government business enterprises carrying an explicit guarantee and special non-marketable Government of Canada bonds issued to the Canada Pension Plan.

**2311/3311 - ARGENT LIQUIDE ET DÉPÔTS BANCAIRES:** Dépôts en dollars canadiens comptabilisés dans les succursales Canadiennes et depuis le troisième trimestre 1984 dans les filiales des banques à charte (y compris les dépôts à vue, les épargnes et les dépôts à terme) et dépôts en dollars canadiens à la Banque du Canada (en grande partie des réserves obligatoires des banques à charte), dollars canadiens en cours et monnaie en circulation. Le passif sous forme de dépôts est net du flottement (chèques et autres effets en cours de compensation). L'actif est net des chèques en cours.

**2312/3312 - DÉPÔTS DANS LES AUTRES INSTITUTIONS:** Tous les dépôts en dollars canadiens ne se trouvant pas dans des succursales canadiennes où depuis le troisième trimestre 1984 dans les filiales canadiennes des banques à charte, sont aussi inclus certains dépôts en devises étrangères dans des quasi-banques.

**2313/3313 - DEVICES ET DÉPÔTS ÉTRANGERS:** Devises étrangères et dépôts en devises étrangères, y compris les dépôts-swap. Voir les catégories financières: sources de données par secteur; secteur XIV.

**2321/3321 - CRÉDIT À LA CONSOMMATION:** Crédit accordé à des particuliers pour l'achat de biens de consommation durables ou pour effectuer d'autres dépenses personnelles de consommation.

**2322/3322 - EFFETS COMMERCIAUX (EFFETS À RECEVOIR ET À PAYER):** Crédit avancé/reçu dans le cours normal des affaires par des fournisseurs/acheteurs de biens et services.

**2331/3331 - PRÊTS BANCAIRES:** Prêts et découverts (non négociables comptabilisés au Canada) par des banques à charte canadiennes ("Annexe A", banques canadiennes, et "Annexe B", filiales de banques étrangères autorisées à faire des affaires au Canada en vertu des modifications de 1980 à la Loi sur les banques).

**2332/3332 - AUTRES PRÊTS:** Prêts et avances négociés (non négociable) accordés principalement par des institutions financières (privées ou publiques) autres que les banques à charte.

**2340/3340 - BONS DU TRÉSOR FÉDÉRAUX:** Instruments pouvant être décrits comme des billets à ordre au porteur négociables ayant une échéance originale d'un an ou moins, émis à prime sans obligation au porteur par le Gouvernement du Canada.

**2350/3350 - AUTRES EFFETS À COURT-TERME:** Effets à court terme négociables (c'est-à-dire dont l'échéance originale est d'un an ou moins), qui sont émis par diverses sociétés et divers secteurs financiers et non financiers, habituellement à prime, et qui ne portent pas d'obligation au porteur (comprennent les acceptations bancaires et les bons du Trésor provinciaux et municipaux).

**2410/3410 - HYPOTHÈQUES:** Prêts hypothécaires (première, deuxième ou troisième hypothèque) et accords de vente garantis par des biens immobiliers.

**2420/3420 - OBLIGATIONS:** La somme des quatre catégories inscrites immédiatement en-dessous. Obligations émises en devises canadiennes ou étrangères dont l'échéance est de plus d'un an.

**2421/3421 - OBLIGATIONS FÉDÉRALES:** Obligations directes et garanties négociables émises par le Gouvernement du Canada, les obligations d'épargne du Canada non négociables, les obligations émises par les entreprises d'affaires de l'administration publique fédérale portant une garantie explicite, et les obligations non négociables spéciales du Gouvernement du Canada émises pour le Régime de pensions du Canada.



**2422/3422 - PROVINCIAL GOVERNMENT BONDS:** Direct and guaranteed marketable bonds issued by provincial governments and provincial government business enterprises, as well as non-marketable bonds such as Quebec Savings Bonds or special issues to the Canada Pension Plan or other funds such as public servants' trustee pension plans.

**2423/3423 - MUNICIPAL GOVERNMENT BONDS:** Direct and guaranteed marketable bonds issued by municipal governments and municipal government business enterprises.

**2424/3424 - OTHER CANADIAN BONDS:** Bonds and debentures including mortgage bonds, issued largely by corporations. Also included are issues by government business enterprises which are not guaranteed by the parent government as well as issues by non-profit institutions and hospitals.

**2430/3430 - LIFE INSURANCE AND PENSIONS:** Liability of insurance companies to policy holders, trustee pension plans to members and a federal government liability in respect to annuities sold under the Government Annuities Act. The asset is held entirely by persons, Sector I and II and represents the change in accumulated premiums and contributions plus investment income less operating costs, benefits or claims paid.

**2512/3512 - CORPORATE CLAIMS:** On the asset side (2512) this category covers investment in shares, marketable debt securities and loans and advances to associated corporations (parent, subsidiary or affiliate such as a joint venture or a sister corporation with the same parent). On the liability side (3512) this category does not include shares, all of which are shown in 3520 for domestic sectors. Thus the sum across all sectors of 2512 does not equal the sum across all sectors for 3512, but the sum of 2512 plus 2520 equals that of 3512 plus 3520.

**2513/3513 - GOVERNMENT CLAIMS:** Shares issued by government business enterprises to the parent government plus loans and advances between the government business enterprises and parent governments. Year-end-outstandings (levels) data also include retained earnings.

**2520/3520 - SHARES:** Preferred and common shares and contributed surplus; share assets (2520) do not include shares of associates shown in 2512. In year-end-outstandings (levels) data, that category also includes retained earnings and reserves.

**2530/3530 - FOREIGN INVESTMENTS:** All marketable financial instruments which are liabilities of non-resident entities (e.g., foreign governments, international agencies, liabilities of non-resident corporations where the asset is not held as a corporate claim).

**2610/3610 - OTHER FINANCIAL ASSETS/LIABILITIES:** Covers a wide variety of miscellaneous items (e.g., non-monetary gold, tax payable) not included in any of the other financial assets or liability categories. Accrued interest is an important component in many sectors.

**2422/3422 - OBLIGATIONS PROVINCIALES:** Obligations directes et garanties négociables émises par les administrations provinciales ou les entreprises d'affaires de l'administration publique provinciale, ainsi que les obligations non négociables telles que les obligations d'épargne du Québec et les émissions spéciales au Régime de pensions du Canada ou aux régimes de retraite en fiducie des employés d'administrations publiques.

**2423/3423 - OBLIGATIONS MUNICIPALES:** Obligations directes et garanties négociables, émises par les administrations municipales et les entreprises d'affaires municipales.

**2424/3424 - AUTRES OBLIGATIONS CANADIENNES:** Obligations et obligations non garanties y compris les obligations hypothécaires, émises principalement par des sociétés. Les émissions par les entreprises d'affaires des administrations publiques qui ne sont pas garanties par ces dernières ainsi que les émissions des institutions à but non lucratif et des hôpitaux sont incluses ici.

**2430/3430 - ASSURANCE-VIE ET RENTES:** Engagements des sociétés d'assurances à l'égard des titulaires de polices, engagements des régimes de retraite en fiducie à l'égard des membres et engagements de l'administration fédérale à l'égard des rentes vendues en vertu de la Loi relative aux rentes sur l'État. L'actif est entièrement entre les mains de particuliers, secteurs I et II, et représente la variation des primes et contributions accumulées plus le revenu de placement moins les frais d'exploitation, les prestations ou les créances payées.

**2512/3512 - CRÉANCES SUR DES ENTREPRISES CONSTITUÉES:** Du côté de l'actif (2512), cette catégorie couvre les placements en actions, les titres de dettes négociables des sociétés associées constituées, ainsi que les prêts et les avances leur étant consentis (société mère, filiale ou entreprise affiliée comme dans le cas d'entreprises en co-participation ou avec une entreprise soeur du même parent). Du côté du passif (3512), cette catégorie ne comprend pas les actions, que l'on trouve toutes à 3520 des secteurs canadiens. Ainsi, la somme de tous les secteurs de 2512 n'est pas égale à la somme de tous les secteurs de 3512. Mais dans tous les secteurs, la somme de 2512 et de 2520 est équivalente à celle de 3512 et de 3520.

**2513/3513 - CRÉANCES SUR DES ENTREPRISES ASSOCIÉES PUBLIQUES:** Actions émises par les entreprises d'affaires des administrations à l'administration mère plus les prêts et les avances entre les entreprises d'affaires des administrations et les administrations mères. Les encours en fin d'année englobent les bénéfices non répartis.

**2520/3520 - ACTIONS:** Actions privilégiées et ordinaires et le surplus d'apport ainsi que l'actif sous forme de parts (2520); elle ne comprend pas les actions des associés figurant au poste 2512. Les encours en fin d'année englobent aussi les bénéfices non répartis et les réserves.

**2530/3530 - INVESTISSEMENTS ÉTRANGERS:** Tous les instruments financiers négociables qui représentent le passif des entités non résidentes (par exemple, administrations étrangères, organismes internationaux, passif des sociétés non résidentes dans les cas où l'actif n'est pas détenu en tant que créance des sociétés).

**2610/3610 - AUTRES ÉLÉMENTS DE L'ACTIF/DU PASSIF FINANCIER:** Couvre une vaste gamme d'articles divers (par exemple l'or non-monnaire et les impôts à payer) non compris dans les autres catégories de l'actif ou du passif financiers. Les intérêts courus sont une importante composante dans plusieurs secteurs.

## Financial Categories: Sources of Data by Sector

In the following description of data sources by sector, "preliminary release" refers to release of *Financial Flow Accounts Preliminary Data* (Catalogue 13-002P) and update of the CANSIM database about one week after release of National Income and Expenditure Accounts data or, usually, about nine weeks after the end of each calendar quarter. "Publication" refers to the revisions made to the CANSIM database about three weeks after the preliminary release which correspond to data as published in *Financial Flow Accounts* (Catalogue 13-002), available about five weeks after the preliminary release.

The following notes do not yet include data sources for Sectors X through XIII (Governments, Social Security Funds and the Rest of the World). For these sectors, data would usually be complete in time for the preliminary release.

### Introduction and Sector I and II - Persons and Unincorporated Business

With the exception of categories 2321 Consumer Credit Assets, 2410 Mortgage Assets, 3350 Short Term Paper Liability and 3424 Bond Liability, which are estimated directly, financial categories for Sector I and II are derived residually. The basis for residual derivation is the closed system of the Financial Flow Accounts. The matrix represents all transactions between sectors. For any financial category (or group of categories, in the case of 2512 + 2520/3512 + 3520) the sum of all sectors' change in asset holdings, the matrix total, must equal the sum for the corresponding liability. In effect, this is simply saying that any asset purchase must be offset by a corresponding asset sale or liability increase. This offset need not be in another sector; only Sector XIII, the Rest of the World excludes all intra-sectoral transactions. With data obtained for all sectors, the difference between the asset and liability category totals is the change in that category for the personal sector.

Categories which are residual in Sector I and II will reflect errors in other sectors. Such errors arise from undercoverage of a sector, timing, reporting errors or misclassifications, flows derived from changes in balance sheet levels where revaluation have been made and differences in reporting (a security sold at a discount may be reported at par value as a liability but at par value net of unamortized discount by the asset holder). A change in balance sheet levels where assets are recorded at historical cost would show a selling price for an asset which differed from the purchaser's price by the amount of capital gain or loss realized by the seller. Where possible, adjustments are made to show the "true flow" rather than the change in balance sheet levels. Flow adjustments are also made to exclude movement of a company between sectors (in this case, the sources and uses of funds of the company for the quarter are regarded as flows of the sector to which it moved but the increase in one sector's balance sheet levels and decrease in another are ignored). The balance sheet levels are the data source for levels (year-end-outstandings), hence adjustments made to obtain financial flows from changes in balance sheet levels give rise to a discrepancy between annual flows and changes in year-end-outstandings.

Sector I and II includes persons, unincorporated business, non-profit institutions and funds (such as estates) held in trust for persons. Because of residual

## Catégories financières: sources de données par secteur

Dans la description suivante des sources de données par secteur, le terme "communiqué provisoire" signifie la diffusion des données préliminaires des *comptes des flux financiers* (n° 13-002P au catalogue) et la mise à jour de la base de données CANSIM environ une semaine après la diffusion des données des comptes nationaux des revenus et des dépenses ou, habituellement, environ neuf semaines après la fin de chaque trimestre civil. Le terme "publication" renvoie aux révisions apportées à la base de données CANSIM environ trois semaines après le communiqué provisoire, de façon que la base CANSIM corresponde aux données publiées dans les *Comptes des flux financiers* (n° 13-002 au catalogue), que l'on peut obtenir cinq semaines après le communiqué provisoire.

Les notes qui suivent ne réfèrent pas aux données des secteurs X à XIII (administrations publiques, caisses de sécurité sociale et reste du monde) étant donné que ces secteurs seront recueillis à temps pour le communiqué provisoire.

### Introduction et secteurs I et II - particuliers et entreprises non constituées en société

À l'exception des catégories 2321 actif-crédit à la consommation, 2410 actif-hypothèque, 3350 passif-papier à court terme et 3424 passif-obligation, qui sont toutes estimées directement, toutes autres catégories financières des secteurs I et II sont obtenues de façon résiduelle. La base du calcul résiduel est le système fermé des comptes des flux financiers. La matrice représente toutes les transactions entre les secteurs. Pour toute catégorie financière (ou groupe de catégories, dans le cas de 2512 + 2520/3512 + 3520), la somme de la variation des avoirs en actifs de tous les secteurs, le total de la matrice, doit être équivalente à la somme du passif correspondant. En réalité, ceci revient à dire que tout achat d'actif doit être compensé par une vente d'actif ou une augmentation correspondante du passif. Cette compensation ne doit pas nécessairement être dans un autre secteur; seul le secteur XIII, reste du monde, exclut toutes les transactions intra-sectorielles. Avec les données obtenues pour tous les secteurs, la différence entre les totaux des catégories de l'actif et du passif représente la variation dans cette catégorie pour le secteur des particuliers.

Les catégories qui sont résiduelles dans les secteurs I et II traduisent les erreurs dans les autres secteurs. De telles erreurs proviennent du sous-dénombrement d'un secteur, de date de fermeture des comptes, d'erreurs de déclaration ou de classement, de flux calculés à partir de variations des encours du bilan où la réévaluation a été effectuée et de différences dans la déclaration (une valeur mobilière vendue à escompte peut être déclarée au pair à titre de passif mais au pair net de l'escompte non amorti par le détenteur de l'actif). Une variation des encours du bilan où l'actif est inscrit au coût historique donnerait un prix de vente pour un actif qui serait différent du prix payé par l'acheteur d'une somme équivalente au montant du gain ou de la perte de capital réalisé par le vendeur. Lorsque c'est possible, des ajustements sont effectués afin de rendre compte du "flux réel" plutôt que de la variation dans les encours du bilan. Les ajustements des flux sont aussi effectués en vue d'exclure le mouvement d'une compagnie entre les secteurs (dans ce cas, les sources et les utilisations des fonds d'une société pour le trimestre sont considérées comme des flux du secteur vers lequel ils se sont dirigés, mais on ne tient pas compte de l'augmentation des encours du bilan d'un secteur et de la diminution de ceux d'un autre). Les bilans financiers sont la source de données des encours de fin d'année, de ce fait, les ajustements effectués en vue d'obtenir les flux financiers à partir des variations des encours du bilan entraînent une divergence entre les flux annuels et la différence des encours.

Les secteurs I et II comprennent les particuliers, les entreprises non constituées en société, les institutions à but non lucratif et les fonds (comme les successions) en fiducie. En raison



derivation, preliminary data for the sector will be subject to revision in those categories particularly affected by undercoverage in the preliminary estimates made for other sectors.

### III - Non-financial Private Corporations

Since some corporations report on a consolidated basis, some holding companies are included in this sector. Real estate developers and operators are included in this sector.

#### Sources

**Preliminary Release:** Almost no data are available for financial asset and liabilities categories from the survey of industrial corporations. As a result, most categories are based on the other sources of data used for the publication.

**Publication** - Flows prepared by Business Finance Division based on a survey of industrial corporations with assets of \$10 million or more, published as quarterly balance sheets in *Industrial Corporations* Catalogue 61-003. Large corporations represent about 70% of total assets of the non-financial private corporation universe. To compensate for the undercoverage and for inaccuracies due to e.g., (reported) fiscal quarter ends differing from calendar quarters, data are adjusted to reconcile with other sources. These sources include a survey of short-term paper conducted by the Bank of Canada, sectoral detail of chartered bank assets and liabilities, unpublished Balance of Payments data and inventories of bond and share issues.

### IV.1 - Non-financial Government Enterprises: Federal

#### IX.1 - Public Financial Institutions: Federal

#### Sources

Public Accounts of Canada, annual reports of enterprises and quarterly balance sheets gathered by Public Institutions Division of Statistics Canada. Complete coverage is usually available in time for the preliminary release.

#### Series Breaks

There is considerable movement between private and government enterprise sectors e.g., during Q1 1981 Canada Development Corporation moved from Sector IX.1 to VIII.7 (Other Private Financial...) when the federal government ceased to be the majority shareholder.

### IV.2 - Non-financial, Government Enterprises: Provincial

#### IX.2 - Public Financial Institutions: Provincial

#### Sources

Unpublished quarterly survey of larger enterprises conducted by Public Institutions Division; data are usually complete in time for the Preliminary Release.

du calcul résiduel, les données préliminaires pour ce secteur seront affectées si les données préliminaires des autres secteurs ne sont pas adéquates.

### III - Sociétés privées non financières

Puisque certaines sociétés font leurs déclarations sur une base consolidée, certaines sociétés de portefeuille sont comprises dans ce secteur. On trouve aussi les promoteurs et les exploitants immobiliers dans ce secteur.

#### Sources

**Communiqué provisoire:** On ne peut obtenir presque aucune donnée pour les catégories de l'actif et du passif financiers à partir de l'enquête auprès des sociétés industrielles. Par conséquent, la plupart des catégories sont fondées sur d'autres sources de données utilisées pour la publication.

**Publication** - Flux préparés par la Division des finances des entreprises en fonction d'une enquête auprès des sociétés industrielles dont l'actif est de \$10 millions ou plus, publiés en tant que bilans trimestriels dans *Sociétés industrielles*, n° 61-003 au catalogue. Les grandes sociétés représentent environ 70% du total de l'actif de l'univers des sociétés privées non financières. En vue de compenser le sous-dénombrement et les inexactitudes attribuables, par exemple, à ce que les fins de trimestres financiers sont différentes des fins de trimestres civils, les données sont ajustées afin de faire le rapprochement avec d'autres sources. Celles-ci comprennent une enquête sur les titres à court-terme menée par la Banque du Canada, les détails par secteur de l'actif et du passif des banques à charte, les données inédites de la balance des paiements et l'inventaire des émissions d'obligations et d'actions.

### IV.1 - Entreprises publiques non financières: fédérales

#### IX.1 - Entreprises publiques financières: fédérales

#### Sources

Comptes publics du Canada, rapports annuels d'entreprises et bilans trimestriels recueillis par la Division des institutions publiques de Statistique Canada. On peut habituellement obtenir un champ d'observation complet à temps pour le communiqué provisoire.

#### Solution de continuité des séries

Il y a des mouvements très importants entre les secteurs des entreprises d'affaires privées et des administrations. Par exemple, au premier trimestre de 1981, la Corporation de développement du Canada est passée du secteur IX.1 au secteur VIII.7 (Autres institutions financières...) lorsque l'administration fédérale a cessé d'être l'actionnaire majoritaire.

### IV.2 - Entreprises publiques non financières: provinciales

#### IX.2 - Entreprises publiques financières: provinciales

#### Sources

Enquête trimestrielle inédite des plus grandes entreprises menée par la Division des institutions publiques; les données sont habituellement complètes à temps pour le communiqué provisoire.

Universe covered and final data are the same as that published, in balance sheet form in *Provincial Government Enterprise Finance* (Catalogue 61-204).

## VI.1 - Chartered Banks

### Sources

**Preliminary Release** - Same sources as publication but some supplementary information is not available in time.

**Publication** - A booked-in-Canada version of "Schedule J" (the monthly balance sheet published in the *Canada Gazette*), as well as supplementary details for securities, and loan assets, deposit liabilities, loan writeoffs etc.

Flows in foreign currencies are adjusted to minimize valuation changes. Loan flows are adjusted to offset writeoffs, which are not treated as a flow of funds.

### Series Breaks

**Q3 1978 flows, 1978 levels:** From these points onward, loan assets denominated in foreign currency are reported gross of specific provision for loss - prior data are net of specifics. Foreign currency deposits (2313 and 3313) and claims (2512 and 3512) are not comparable with previous data.

**Q4 1981 flows, 1981 levels:** Accrued interest, formerly shown as part of the related assets or liability is shown in 2610 and 3610. A net claim asset is shown in 2512, data for 3512 ends. Foreign currency deposit liabilities (3313) are net of items in transit.

**1981, 1982 levels:** Changes in levels reflect the amalgamation of IAC Ltd. and the Continental Bank and movements (from Sector VIII.7 Other Financial) into the sector by existing financial institutions as they became chartered banks. Flows for the period are adjusted, where possible, to eliminate inter-sector movement; they do show the start-up of a new bank.

**Q3 1984 flows:** Data for the sector from this point consolidates the banks and their Canadian subsidiaries. Prior to this point data for bank subsidiaries are shown in other sectors, notably mortgage loan companies in VI.2.3 and leasing companies in VIII.7.

## VI.2.1 - Quebec Savings Banks

### Source

Statement of Assets and Liabilities', published monthly in the *Canada Gazette*. Flows are the change in quarterly balance sheets. All data are available in time for preliminary release.

L'univers couvert et les données finales sont les mêmes que ceux qui sont publiés, sous forme du bilan, dans *Finances des entreprises publiques provinciales* (n<sup>o</sup> 61-204 au catalogue).

## VI.1 - Banques à charte

### Sources

**Communiqué provisoire** - Mêmes sources que pour la publication, mais certaines données supplémentaires ne sont pas disponibles à temps.

**Publication** - Une version de l'"annexe J" comptabilisée au Canada (le bilan mensuel publié dans la *Gazette du Canada*), ainsi que des détails supplémentaires sur les valeurs mobilières, les emprunts, les passifs-dépôts, les amortissements de prêts, etc.

Les flux en devises étrangères sont ajustés afin de minimiser les changements de valeur. Les flux de prêts sont ajustés en vue de compenser les amortissements qui ne sont pas des flux.

### Solution de continuité des séries

**Flux du troisième trimestre de 1978, encours de 1978:** à partir de ce moment, les prêts en devises étrangères sont déclarés de façon brute, comptant les provisions spécifiques pour pertes - les données publiées avant cette date étaient nettes de ces provisions. Les dépôts (2313 et 3313) et les créances (2512 et 3512) en devises étrangères ne sont pas comparables aux données précédentes.

**Flux du quatrième trimestre de 1981, encours de 1981:** les intérêts courus, figurant auparavant à l'actif ou au passif en cause, sont maintenant dans 2610 et 3610. Une créance nette figure à 2512, et les données pour 3512 cessent. Le passif-dépôt en devises étrangères (3313) est net des postes en cours de compensation.

**Encours de 1981 et de 1982:** les variations des encours traduisent la fusion de IAC Ltée. et de la Banque continentale ainsi que l'entrée dans le secteur (à partir du secteur VIII.7, autres) des institutions financières existantes, au moment où elles deviennent des banques à charte. Les flux pour la période sont ajustés, dans la mesure du possible, en vue d'éliminer le mouvement intersectoriel; ils rendent compte de l'entrée en activité d'une nouvelle banque.

**Flux du troisième trimestre de 1984:** les données pour le secteur à partir de ce moment sont consolidées pour les banques et leurs filiales canadiennes. Avant, les données pour les filiales des banques figuraient dans d'autres secteurs, notamment les sociétés de prêts hypothécaires dans le secteur VI.2.3. et les sociétés de crédit-bail dans le secteur VIII.7.

## VI.2.1 - Banques d'épargne du Québec

### Source

États financiers de l'actif et du passif, publié mensuellement dans la *Gazette du Canada*. Les flux sont la variation des bilans trimestriels. Toutes les données peuvent être obtenues à temps pour le communiqué provisoire.



### Series Breaks

**Q4 1969** - La Banque d'Économie de Québec became la Banque Populaire, as a chartered bank; it moved to Sector VI.1.

**Q4 1981** - Flows, 1981 levels subsidiaries formerly in Sectors VI.2.3 and VI.2.4 are consolidated.

### VI.2.2 - Credit Unions and Caisses Populaires Both Locals and Centrals are Included.

#### Source

Quarterly Statements of Estimated Changes in Financial Position as published in *Financial Institutions Catalogue* 61-006. Data for the current quarter are not available in time for the preliminary release or publication. The FFA publication for a quarter therefore includes estimated data for that quarter and revised, actual, data for the previous quarter. Revised data for the previous quarter are not available in time for the preliminary release.

#### Note

Savings of this sector are considered part of personal savings in national accounts concepts. Hence this sector shows no net savings (category 1400).

### VI.2.3 - Trust and Mortgage Loan Companies

#### Source

**Preliminary Release** - Monthly survey conducted by the Bank of Canada and published, in condensed form, in the Bank of Canada Review (Table 41). These data include mortgage investment companies.

**Publication** - Survey (near universe coverage, blown up to approximate universe); published in *Financial Institutions* (Catalogue 61-006).

#### Series Break

**Q3 1984** - Sector includes mortgage loan companies which are not subsidiaries of chartered banks.

#### Note

Data for trust companies do not include estate, trust and agency funds. A significant proportion of these funds is included in Sector VII.3, Trusteed Pension Plans; no intermediation is shown in the case of estates or personal trusts. Mutual funds (bond, equity, or mortgage) sponsored by Trust companies are also excluded; those which are not set up solely as a vehicle for tax-sheltered funds are included in Sector VIII.2, Mutual Funds. As in the case of personal trusts, not showing the intermediation of tax-shelter funds results in the asset changes of these funds appearing directly in Sector I and II.

### Solution de continuité des séries

**Quatrième trimestre de 1969** - La banque d'économie de Québec est devenue La Banque Populaire, et à titre de banque à charte, elle est passée au secteur VI.1.

**Quatrième trimestre de 1981** - Les encours 1981 des filiales, qui se trouvaient auparavant dans les secteurs VI.2.3 et VI.2.4, sont consolidés.

### VI.2.2 - Caisses populaires et caisses d'épargne et de crédit Caisses locales et centrales

#### Source

États financiers trimestriels - Estimations de l'évolution de la situation financière publiées dans *Institutions financières*, n<sup>o</sup> 61-006 au catalogue. Les données pour le trimestre courant ne sont pas prêtes à temps pour le communiqué provisoire ni pour la publication. La publication CFF pour un trimestre comprend donc des données estimées pour ce trimestre et révisées, réelles, pour le trimestre précédent. Les données révisées pour le trimestre précédent ne sont pas prêtes à temps pour le communiqué provisoire.

#### Nota

Les épargnes de ce secteur sont considérées comme faisant partie de l'épargne personnelle dans les concepts des comptes nationaux. Ce secteur n'indique donc aucune épargne nette (catégorie 1400).

### VI.2.3 - Sociétés de fiducie et de prêts hypothécaires

#### Source

**Communiqué provisoire** - Enquête mensuelle menée par la Banque du Canada et publiée, sous forme condensée, dans la Revue de la Banque du Canada (tableau 41). Ces données comprennent les sociétés de placements hypothécaires.

**Publication** - Enquête (quasi-univers, extrapolé de façon à approximer l'univers); publié dans *Institutions financières* (n<sup>o</sup> 61-006 au catalogue).

### Solution de continuité des séries

**Troisième trimestre de 1984** - Le secteur comprend les sociétés de prêts hypothécaires qui ne sont pas des filiales de banques à charte.

#### Nota

Les données pour les sociétés de fiducie ne comprennent pas les capitaux des successions, de fiducie et en fidéicommis. Une proportion importante de ces fonds est comprise dans le secteur VII.3, régimes de retraite en fiducie; on ne trouve aucune intermédiation dans le cas de successions ou de fiducies pour les particuliers. Les fonds mutuels (obligations, actions ou hypothèques) parrainés par des sociétés de fiducie sont aussi exclus; ceux qui ne sont pas établis seulement à titre de véhicules pour les abris fiscaux sont compris dans le secteur VIII.2, fonds mutuels. Comme dans le cas des fiducies pour les particuliers, le fait que l'on ne rende pas compte de l'intermédiation des fonds en abris fiscaux se solde par des variations de l'actif de ces fonds qui figurent directement aux secteurs I et II.

## VI.2.4 - Mortgage Loan Companies

### Source

Quarterly "Statements of Estimated Changes in Financial Position", "Statements of Assets and Liabilities" published in *Financial Institutions* (Catalogue 61-006) but net of Mortgage Investment Corporations.

### Series Breaks

**Q1 1973** - new questionnaire introduced

**Q2 1984** - end of series

**Q3 1984 flows, 1984 levels** - those companies which are subsidiaries of chartered banks are included in the consolidated sector VI.1. The remainder are included with trust companies in Sector VI.2.3.

## VII.1 - Life Business of Life Insurance Companies and Fraternal Benefit Societies

### Source

**Preliminary Release** - Survey "Canadian Dollar Transaction of Sixteen Life Companies", conducted by the Canadian Life and Health Association. This survey represents about 80% of assets held in Canada by all life insurance companies. Data from this survey are supplemented by response to date to the survey used as the source for publication data.

**Publication** - Survey (sample represents 97% of universe total assets, blown up to universe coverage) published in *Financial Institutions* (Catalogue 61-006).

### Series Breaks

**Q1 1978 flows, 1977 levels** - data for segregated funds and for accident and sickness branches of life insurance companies, formerly included in this sector, are shown in Sector VII.2 and Sector VIII.6, respectively.

## VII.2 - Segregated Funds of Life Insurance Companies

### Sources

**Preliminary Release** - Response to date (usually poor) to publication source, blown-up to universe estimate.

**Publication** - Survey (almost universe coverage) published in *Financial Institutions* (Catalogue 61-006).

### Series Breaks

**1977 levels, Q1 1978 flows** - start of series; prior to these points the sector was included in Sector VII.1.

## VI.2.4 - Sociétés de prêts hypothécaires

### Source

États financiers trimestriels - Estimations de l'évolution de la situation financière, États financiers de l'actif et du passif, publiés dans *Institutions financières* (n° 61-006 au catalogue) mais nets des sociétés de placements hypothécaires.

### Solutions de continuité des séries

**Premier trimestre de 1973** - introduction du nouveau questionnaire

**Deuxième trimestre de 1984** - fin de la série

**Flux du troisième trimestre de 1984, encours de 1984** - les sociétés qui sont des filiales de banques à charte sont comprises dans le secteur consolidé VI.1. Les autres sont comprises avec les sociétés de fiducie au secteur VI.2.3.

## VII.1 - Opérations d'assurance-vie des sociétés d'assurance-vie et sociétés de secours mutuel

### Source

**Communiqué provisoire** - Enquête "transactions en dollars canadiens de seize compagnies d'assurance-vie", menée par l'Association canadienne des compagnies d'assurances des particuliers. Cette enquête représente environ 80% de l'actif que détiennent au Canada toutes les compagnies d'assurance-vie. Les données de cette enquête sont complétées par les réponses obtenues jusqu'à ce moment pour l'enquête, utilisées comme source des données de la publication.

**Publication** - Enquête (l'échantillon représente 97% du total de l'actif de l'univers, extrapolé de façon à approximer l'univers) publiée dans *Institutions financières* (n° 61-006 au catalogue).

### Solution de continuité des séries

**Flux du premier trimestre de 1978, encours de 1977** - les données pour les caisses séparées et pour les divisions des accidents et de la maladie des sociétés d'assurance-vie, auparavant comprises dans ce secteur, figurent maintenant aux secteurs VII.2 et VIII.6 respectivement.

## VII.2 - Les caisses séparées des sociétés d'assurance-vie

### Sources

**Communiqué provisoire** - Réponses jusqu'au moment du communiqué (habituellement faibles) à l'enquête trimestrielle extrapolé à l'univers.

**Publication** - Enquête (presque tout l'univers) publiée dans *Institutions financières* (n° 61-006 au catalogue).

### Solution de continuité des séries

**Flux du premier trimestre de 1978, encours de 1977** - début de la série; avant, le secteur était compris dans le secteur VII.1.

### VII.3 - Trusteed Pension Plans

This sector does not include the Canada or Quebec Pension Plans covered in Sectors XII.1 and XII.2, group pension plan assets held in segregated funds of life insurance companies, funds invested in Registered Retirement Savings Plans or public sector pension plans which do not have invested assets.

#### Sources

**Preliminary Release** - Response to date (usually good) to quarterly survey blown up to universe estimate.

**Publication** - Quarterly survey (sample represents about 84% of total assets; blown-up to approximate universe) published in *Quarterly Estimates of Trusteed Pension Funds*, (Catalogue 74-001). Revisions are made using data from an annual survey (sample represents about 98% of universe total assets) published in *Trusteed Pension Plan Financial Statistics*, (Catalogue 74-201).

### VIII.1 - Investment Dealers

#### Sources

**Preliminary Release** - same as publication, nearly complete results usually available.

**Publication** - survey published in *Financial Institutions*, (Catalogue 61-006).

### VIII.2 - Mutual Funds

Corporations or trusts which sell shares or units to the public. These "open-end" funds allow the holder to buy or sell shares or units on demand; "closed-end" funds are included in Sector VIII.7.

#### Sources

**Preliminary Release** - same as publication, nearly complete results usually available.

**Publication** - survey (near universe coverage) published in *Financial Institutions*, (Catalogue 61-006).

### VIII.3 - Property and Casualty Insurance Companies

#### Sources

**Preliminary Release** - same as publication but survey response at release date is limited.

**Publication** - Survey (sample represents over 90% of assets, blown up to approximate universe) published in *Financial Institutions* (Catalogue 61-006).

### VII.3 - Régimes de pensions en fiducie

Ce secteur ne comprend pas les Régimes de pensions du Canada ou de rentes du Québec, couverts dans les secteurs XII.1 et XII.2, l'actif des régimes collectifs de retraites dans des caisses séparées de sociétés d'assurance-vie, les fonds placés dans des Régimes enregistrés d'épargne-retraite ou les régimes de retraite du secteur public, qui n'ont pas d'actifs placés.

#### Sources

**Communiqué provisoire** - Réponses jusqu'au moment du communiqué (habituellement bonnes) à l'enquête trimestrielle, extrapolé à l'univers estimé.

**Publication** - Enquête trimestrielle (échantillon représentant environ 84% de l'actif total, extrapolé de façon à approximer l'univers) publiée dans *Estimations trimestrielles relatives aux caisses de pensions en fiducie* (n<sup>o</sup> 74-001 au catalogue). Les révisions sont apportées au moyen de données de l'enquête annuelle (l'échantillon représente environ 98% de l'actif total de l'univers) publiées dans *Régimes de pensions en fiducie: statistique financière* (n<sup>o</sup> 74-201 au catalogue).

### VIII.1 - Courtiers en valeurs mobilières

#### Sources

**Communiqué provisoire** - même chose que pour la publication, les résultats presque complets sont habituellement disponibles.

**Publication** - Enquête publiée dans *Institutions financières* (n<sup>o</sup> 61-006 au catalogue).

### VIII.2 - Fonds mutuels

Sociétés ou fiducies qui vendent des actions ou des unités au public. Ces sociétés d'investissement à capital variable permettent au détenteur d'acheter ou de vendre des actions ou des unités sur demande; les sociétés d'investissement à capital fixe sont prises en compte au secteur VIII.7.

#### Sources

**Communiqué provisoire** - même chose que pour la publication, des résultats presque complets sont habituellement disponibles.

**Publication** - enquête (quasi-univers) publiée dans *Institutions financières* (n<sup>o</sup> 61-006 au catalogue).

### VIII.3 - Sociétés d'assurance-biens et d'assurances générales

#### Sources

**Communiqué provisoire** - même chose que pour la publication, mais les réponses à l'enquête au moment du communiqué sont limitées.

**Publication** - Enquête (échantillon représentant plus de 90% de l'actif, extrapolé de façon à approximer l'univers) publiée dans *Institutions financières* (n<sup>o</sup> 61-006 au catalogue).



#### VIII.4 - Mortgage Investment Trust Corporations

Includes mortgage investment companies and real estate investment trusts.

##### Sources

**Preliminary Release** - No estimate made; data for this sector are included in preliminary data for Sector VI.2.3

**Publication** - Survey (complete coverage) published in *Financial Institutions*, (Catalogue 61-006), where real estate investment trusts are shown separately but mortgage investment companies are included with mortgages loan companies.

##### Series Breaks

1972 levels, Q1 1972 flows - start of series.

#### VIII.5 - Sales Finance and Consumer Loan Companies

Includes consumer loan companies, sales finance companies and "captive" sales finance companies such as the financing subsidiaries of automobile companies or department stores.

##### Sources

**Preliminary Release** - same survey as publication with final data usually available.

**Publication** - Survey covering all companies with assets over \$5 million, sample (blown-up) of smaller firms. Published in *Financial Institutions* (Catalogue 61-006).

##### Series Breaks

1971 levels, Q1 1972 flows - "captives", formerly part of Sector VIII.7 became part of this sector.

#### VIII.6 - Accident and Sickness Branches of Life Insurance Companies

##### Sources

**Preliminary Release** - Response to date (usually poor) to the publication source, blown up to universe estimate.

**Publication** - Quarterly survey (sample represents 96% of universe total assets) published in *Financial Institutions* (Catalogue 61-006).

##### Series Breaks

1977 levels, Q1 1978 flows - start of series; sector was included in Sector VII.1 prior to these points.

#### VIII.4 - Sociétés de fiducie de placements hypothécaires

Comprend les sociétés de placements hypothécaires et les fiducies de placements immobiliers.

##### Sources

**Communiqué provisoire** - Aucune estimation; les données pour ce secteur sont comprises dans les données provisoires du secteur VI.2.3.

**Publication** - Enquête (couverture complète) publiée dans *Institutions financières* (n° 61-006 au catalogue). Noter que les fiducies de placements immobiliers figurent séparément dans cette publication, mais que les sociétés de placements hypothécaires sont comprises avec les sociétés de prêts hypothécaires.

##### Solution de continuité des séries

Flux du premier trimestre de 1972, encours de 1972 - début de la série.

#### VIII.5 - Sociétés de financement de ventes et de prêts à la consommation

Comprend les sociétés de prêts à la consommation, les sociétés de financement de ventes et les sociétés "captives" de financement de ventes comme les filiales de financement des sociétés automobiles ou des grands magasins.

##### Sources

**Communiqué provisoire** - même enquête que la publication; les données finales sont habituellement disponibles.

**Publication** - Enquête couvrant toutes les sociétés dont l'actif est supérieur à \$5 millions et un échantillon (extrapolé) d'entreprises plus petites. Les résultats sont publiés dans *Institutions financières* (n° 61-006 au catalogue).

##### Solution de continuité des séries

Flux du premier trimestre de 1972, encours de 1971 - les sociétés "captives", qui faisaient autrefois partie du secteur VIII.7, font maintenant partie de ce secteur.

#### VIII.6 - Divisions d'assurance-accident et d'assurance-maladie des sociétés d'assurance-vie

##### Sources

**Communiqué provisoire** - Réponses jusqu'au moment du communiqué (habituellement faibles) à l'enquête trimestrielle extrapolé, à l'univers estimé.

**Publication** - Enquête trimestrielle (l'échantillon représente 96% de l'actif total de l'univers) publiée dans *Institutions financières* (n° 61-006 au catalogue).

##### Solution de continuité des séries

Flux du premier trimestre de 1978, encours de 1977 - début de la série; le secteur était inclus dans le secteur VII.1 auparavant.



### VIII.7 - Other Private Financial Institutions

Currently, this sector includes venture capital and other business financing companies, investment and holding companies, closed-end funds and finance leasing companies.

#### Sources

**Preliminary Release** - same as publication, near-final data are usually available.

**Publication** - Survey data for business financing companies, investment companies and finance leasing companies as published in *Financial Institutions*.

In addition, unpublished survey of holding companies (sample represents about 30% of total assets and includes all holding companies with assets of more than \$100 million); results are not blown up to approximate a universe. A number of holding companies which report on a consolidated basis are included in Sector III, Non-Financial Private Corporations.

#### Series Breaks

Levels prior to 1971 and flows prior to Q1 1972 include "captive" sales finance companies, which are shown in Sector VIII.5 from these points onward.

The sector includes subsidiaries of foreign banks, many of which became chartered banks during 1981 and thus have moved to Sector VI.1.

Starting from Q3 1984 finance leasing subsidiaries of chartered banks are shown in the consolidated data for chartered banks, Sector VI.1.

### XIV - Residual

The "real" categories (1100-1900) represent the difference between total gross saving and total non-financial capital acquisition - a difference which is not allocable to any particular sector. Similarly, the financial categories of the sector can contain unallocable differences. Including the difference in this sector prevents a residual allocation to Sector I and II. Currently, only category 2313 (foreign currency and deposits) is used; it contains the difference between estimates for the related categories 2313 and 3313 in Sectors VI.1, Chartered Banks and XIII, Rest of the World.

### VIII.7 - Autres institutions financières privées

À l'heure actuelle, ce secteur comprend les sociétés de capital-risque et les autres sociétés de financement des entreprises, de placement et de portefeuille, de capital fixe et de crédit-bail.

#### Sources

**Communiqué provisoire** - mêmes sources que pour la publication; des données presque finales sont habituellement disponibles.

**Publication** - Données de l'enquête pour les sociétés de financement des entreprises, de placement et de crédit-bail, publiées dans *Institutions financières*.

Elle compte en outre l'enquête inédite auprès des sociétés de portefeuille (l'échantillon représente environ 30% de l'actif total et comprend toutes les sociétés de portefeuille dont l'actif est supérieur à \$100 millions); les résultats ne sont pas extrapolés pour approximer l'univers. Un certain nombre de sociétés de portefeuille qui produisent leur déclaration de façon consolidée sont comprises dans le secteur III, sociétés privées non financières.

#### Solution de continuité des séries

Les encours antérieurs à 1971 et les flux antérieurs au premier trimestre de 1972 comprennent les sociétés "captives" de financement de ventes, qui figurent au secteur VIII.5 à partir de ce moment.

Le secteur comprend les filiales de banques étrangères, dont plusieurs sont devenues des banques à charte en 1981, et sont donc passées au secteur VI.1.

À partir du troisième trimestre de 1984, les filiales de crédit-bail de banques à charte figurent dans les données consolidées pour les banques à charte, secteur VI.1.

### XIV - Erreur résiduelle

Les catégories "réelles" (1100-1900) sont la différence entre le total d'épargne brute et le total de l'acquisition de capital non financier qui ne peut être alloué à un secteur en particulier. Il en est de même pour les catégories financières. Seule, la catégorie 2313 (devises et dépôts étrangers) est estimés pour les catégories 2313 et 3313 des secteurs VI.1, banques à charte et XIII reste du monde. La différence telle qu'indiquée dans ce secteur empêche un gonflement résiduel du Secteur I et II.



*Statistical Tables*

*Tableaux Statistiques*

Table I-1. Financial Flows Matrix, in millions of dollars, Fourth Quarter, 1983

Category	Sector/Secteur	I&II. Persons and Unincorp'd Business/ Particuliers et entreprises individuelles	III. Non-financial Private Corporations/ Sociétés privées non financières	IV. Non-financial Government Enterprises/ Entreprises/ publiques non financières	V. The Monetary Authorities Les autorités monétaires	VI 1. Chartered Banks Banques à charte	VI 2. Near-banks Quasi- banques	VII. Insurance Companies and Pension Funds/ Sociétés d'assurance et régimes de pension	VIII. Other Private Financial Institutions/ Autres institutions financières privées
1100	Gross Saving	6893	9560	840	2	971	82	18	-106
1101	Residual Error of Estimate, NIEA	...	...	...	...	...	...	...	...
1200	C.C.A. and Misc. Valuation Adjustments	3345	6482	757	2	60	12	18	9
1400	Net Saving	3548	3078	83	...	911	70	-	-115
1500	Non-Financial Capital Acquisition	357	9322	3084	3	76	88	391	51
1501	Residual Error of Estimate, NIEA	...	...	...	...	...	...	...	...
1600	Gross Fixed Capital Formation	3760	8926	3366	3	76	53	28	22
1700	Value of Physical Change in Inventories	-3033	602	-282	...	...	...	...	...
1800	Net Purchases of Existing Assets	-370	-206	-	...	-	35	363	29
1900	Net Lending or Borrowing (1100-1500)	6536	238	-2244	-1	895	-6	-373	-157
2000	Net Financial Investment (2100-3100)	4568	1308	-2171	-1	936	-10	-373	-157
2100	Net Increase, Financial Assets	9475	4957	1248	-75	2220	4035	3586	981
2210	Official International Reserves	...	...	...	-470	...	...	...	...
2311	Currency and Bank Deposits	-3191	1428	-53	...	1148	-91	229	-212
2312	Deposits in Other Institutions	2124	198	-	...	...	29	-63	-57
2313	Foreign Currency and Deposits	-387	98	34	...	-289	-110	-11	-203
2321	Consumer credit	15	-191	...	...	303	250	-1	196
2322	Trade Receivables	...	1608	442	...	...	...	195	-138
2331	Bank loans	...	...	...	...	63	...	...	...
2332	Other loans	...	42	96	-380	...	93	8	580
2340	Government of Canada Treasury Bills	1163	1910	25	552	-1937	-109	528	-801
2350	Finance and Other Short-term Paper	-780	135	-54	-	92	-168	-290	-415
2410	Mortgages	252	-6	-6	...	-1244	3088	323	103
2421	Government of Canada Bonds	9033	-4	10	234	253	96	478	150
	(of which Canada Saving Bonds)	8460	...	...	...	...	...	...	...
2422	Provincial Government Bonds	985	26	80	...	447	187	746	89
2423	Municipal Government Bonds	-60	8	1	...	-4	23	50	43
2424	Other Canadian Bonds	-55	-45	-1	...	113	355	115	66
2430	Life Insurance and Pensions	4197	...	...	...	...	...	...	...
2512	Claims of Associated Corporations (1)	...	581	7	...	3588	37	-23	1292
2513	Government Enterprise Claims	...	...	140	...	...	...	...	...
2520	Stocks (1)	841	-86	12	...	-530	214	982	-42
2530	Foreign Investments	110	-12	67	...	265	27	133	90
2610	Other Financial Assets	-4772	-733	448	-11	-48	114	187	240
3100	Net Increase, Liabilities and Share Capital	4907	3649	3419	-74	1284	4045	3959	1138
3210	Official International Reserves	...	...	...	...	...	...	...	...
3311	Currency and Bank Deposits	...	...	...	1051	-209	...	...	...
3312	Deposits in Other Institutions	...	...	...	...	...	3157	...	12
3313	Foreign Currency and Deposits	...	...	...	...	2433	-	...	...
3321	Consumer Credit	572	...	...	...	...	...	...	...
3322	Trade Payables	-440	1808	384	...	...	...	1	-34
3331	Bank Loans	1693	-406	-367	...	...	-17	-287	-882
3332	Other Loans	467	336	-107	...	-109	103	-22	-27
3340	Government of Canada Treasury Bills	...	...	...	...	...	...	...	...
3350	Finance and Other Short-term Paper	-21	-1275	-1	...	...	-1057	...	769
3410	Mortgages	2635	150	-12	...	...	-6	-12	-3
3421	Government of Canada Bonds	...	...	92	...	...	...	...	...
3422	Provincial Government Bonds	...	...	1151	...	...	...	...	...
3423	Municipal Government Bonds	...	...	-2	...	...	...	...	...
3424	Other Canadian Bonds	1	354	-83	...	5	1	...	538
3430	Life Insurance and Pensions	...	...	...	...	...	...	4193	31
3512	Claims of Associated Corporations (1)	...	-563	99	...	-	1947	-91	-237
3513	Government Enterprise Claims	...	...	1113	-751	...	...	...	...
3520	Stocks (1)	...	2048	139	...	323	164	17	988
3530	Foreign Investments	...	...	...	...	...	...	...	...
3610	Other Liabilities	...	1197	1013	-374	-1159	-247	160	-17
4000	Discrepancy (1900-2000)	1968	-1070	-73	-	-41	4	-	-

(1) For Footnotes see Table 7-1



Tableau 1-1.

Matrice des flux financiers, en millions de dollars, quatrième trimestre, 1983

3

IX. Public Financial Institutions/ Institutions financières publiques	X. Federal Government Adminis- tration publique fédérale	XI. Other Levels of Government and Hospitals/ Autres admin. publiques et hôpitaux	XII. Social Security Funds/ Caisses de sécurité sociale	XIII. Rest of the World/ Reste du monde	XIV. Residual Error Erreur résiduelle	Total Total	Catégorie
-208	-4035	1404	506	-628	600	15899	1100 Epargne brute
...	...	...	...	...	600	600	1101 Erreur résiduelle d'estimation, CNRD
6	299	1478	...	...	...	12468	1200 Provisions pour cons. de capital et ajustements divers
-214	-4334	-74	506	-628	...	2831	1400 Epargne nette
73	436	2482	...	135	-599	15899	1500 Acquisition de capital non financier
...	...	...	...	...	-599	-599	1501 Erreur résiduelle d'estimation, CNRD
67	493	2487	...	...	...	19281	1600 Formation brute de capital fixe
...	-70	-	...	...	...	-2783	1700 Valeur de la variation matérielle des stocks
6	13	-5	...	135	...	-	1800 Achats nets d'actifs existants et intangibles
-281	-4471	-1078	506	-763	1199	-	1900 Prêt ou emprunt net (1100-1500)
-155	-4121	-2128	506	-275	2073	-	2000 Investissement financier net (2100-3100)
117	4729	955	506	1408	2073	36215	2100 Variation nette de l'actif financier
...	...	...	...	...	...	-470	2210 Réserves officielles de liquidités internationales
-40	2933	-1345	...	52	...	858	2311 Argent liquide et dépôts bancaires
-25	1172	-309	...	-	...	3069	2312 Dépôts dans les autres institutions
-74	1	-245	...	893	2073	1780	2313 Devises et dépôts étrangers
...	...	...	...	...	...	572	2321 Crédit à la consommation
47	30	30	...	128	...	2342	2322 Comptes à recevoir
...	...	...	...	...	...	63	2331 Prêts bancaires
204	174	-9	...	221	...	1029	2332 Autres prêts
-119	-	-172	...	160	...	1200	2340 Bons du Trésor fédéraux
-7	-18	-155	...	111	...	-1549	2350 Autres effets à court terme
137	-11	124	...	-7	...	2753	2410 Hypothèques
7	35	132	3	145	...	10572	2421 Obligations fédérales (dont les obligations d'épargne du Canada)
...	...	...	...	...	...	...	2422 Obligations provinciales
173	-3	194	399	1011	...	4334	2423 Obligations municipales
-29	-	164	...	101	...	297	2424 Autres obligations canadiennes
-125	6	92	...	462	...	983	2430 Assurances-vie et rentes
...	...	...	...	...	...	4197	2512 Créances d'entreprises privées (1)
-	...	...	...	-1751	...	3731	2513 Créances d'entreprises publiques
2	-76	304	61	...	...	431	2520 Actions (1)
57	4	-	...	147	...	1599	2530 Investissements étrangers
16	1	-	...	...	...	697	2610 Autres éléments de l'actif financier
-107	481	2150	43	-265	...	-2273	
272	8850	3083	...	1683	...	36215	3100 Variation nette du passif (y compris capital actions)
...	...	...	...	-470	...	-470	3210 Réserves officielles de liquidités internationales
...	16	...	...	...	...	858	3311 Argent liquide et dépôts bancaires
-100	-	...	...	...	...	3069	3312 Dépôts dans les autres institutions
...	...	...	...	-653	...	1780	3313 Devises et dépôts étrangers
...	...	...	...	...	...	572	3321 Crédit à la consommation
76	-142	-392	...	1081	...	2342	3322 Comptes à payer
18	-2	245	...	68	...	63	3331 Emprunts bancaires
-50	-39	13	...	464	...	1029	3332 Autres emprunts
...	1200	...	...	...	...	1200	3340 Bons du Trésor fédéraux
32	...	4	...	...	...	-1549	3350 Autres effets à court terme
-	...	1	...	...	...	2753	3410 Hypothèques
...	10480	...	...	...	...	10572	3421 Obligations fédérales
72	...	3111	...	...	...	4334	3422 Obligations provinciales
...	...	299	...	...	...	297	3423 Obligations municipales
171	-27	-4	...	...	...	983	3424 Autres obligations canadiennes
...	...	...	...	...	...	4197	3430 Assurances-vie et rentes
-	...	...	...	496	...	1651	3512 Créances d'entreprises privées (1)
-51	-30	150	...	...	...	431	3513 Créances d'entreprises publiques
-	...	...	...	...	...	3679	3520 Actions (1)
...	...	...	...	697	...	697	3530 Investissements étrangers
104	-2606	-344	...	-	...	-2273	3610 Autres éléments du passif
-126	-350	1050	-	-488	-874	-	4000 Divergence (1900-2000)

(1) Pour les notes explicatives, voir tableau 7-1

Table 1-2. Financial Flows Matrix, in millions of dollars, Fourth Quarter, 1984

Category	Sector/Secteur	18II. Persons and Unincorp'd Business/ Particuliers et entreprises individuelles	III. Non-financial Private Corporations/ Sociétés privées	IV. Non-financial Government Enterprises/ Entreprises/ publiques non financières	V. The Monetary Authorities Les autorités monétaires	VI 1. Chartered Banks Banques à charte	VI 2. Near-banks Quasi- banques	VII. Insurance Companies and Pension Funds/ Sociétés d'assurance et régimes de pension	VIII. Other Private Financial Institutions/ Autres institutions financières privées
1100	Gross Saving	7708	10229	1077	7	872	-36	16	-112
1101	Residual Error of Estimate, NIEA	...	...	...	...	...	...	...	...
1200	C.C.A. and Misc. Valuation Adjustments	3464	6967	904	7	59	17	16	11
1400	Net Saving	4244	3262	173	...	813	-53	-	-123
1500	Non-Financial Capital Acquisition	538	9031	3085	5	76	134	168	31
1501	Residual Error of Estimate, NIEA	...	...	...	...	...	...	...	...
1600	Gross Fixed Capital Formation	3889	9258	3201	5	76	64	-	20
1700	Value of Physical Change in Inventories	-2792	-15	-116	...	...	...	...	...
1800	Net Purchases of Existing Assets	-459	-212	-	...	-	70	168	11
1900	Net Lending or Borrowing (1100-1500)	7070	1198	-2008	2	796	-170	-152	-143
2000	Net Financial Investment (2100-3100)	7443	1047	-1999	3	562	-173	-152	-143
2100	Net Increase, Financial Assets	10974	3583	411	155	4908	1763	5204	1138
2210	Official International Reserves	...	...	...	-200	...	...	...	...
2311	Currency and Bank Deposits	1417	2175	-301	...	260	-158	8	78
2312	Deposits in Other Institutions	1931	-63	2	...	...	56	-86	68
2313	Foreign Currency and Deposits	-543	-50	-6	...	-2079	469	-5	-274
2321	Consumer credit	-	-134	...	...	982	358	-7	425
2322	Trade Receivables	...	6	292	...	...	...	256	-83
2331	Bank loans	...	...	...	...	2183	...	...	...
2332	Other loans	...	725	238	-454	...	39	5	-210
2340	Government of Canada Treasury Bills	-3021	100	66	1677	449	-90	-21	26
2350	Finance and Other Short-term Paper	-483	-152	41	-	693	-176	-211	-177
2410	Mortgages	252	88	1	...	413	920	249	-51
2421	Government of Canada Bonds	10372	20	48	-793	-765	71	1860	316
	(of which Canada Saving Bonds)	9330	...	...	...	...	...	...	...
2422	Provincial Government Bonds	885	41	26	...	-91	22	1154	149
2423	Municipal Government Bonds	-403	18	1	...	-39	15	138	-13
2424	Other Canadian Bonds	193	75	-4	...	-13	161	321	115
2430	Life Insurance and Pensions	5428	...	...	...	...	...	...	...
2512	Claims of Associated Corporations (1)	...	361	-172	...	3180	-108	298	888
2513	Government Enterprise Claims	...	...	3	...	...	...	...	...
2520	Stocks (1)	2141	243	1	...	79	288	782	397
2530	Foreign Investments	-490	-34	-7	...	491	-17	212	81
2610	Other Financial Assets	-6765	164	182	-75	-835	-87	251	-597
3100	Net Increase, Liabilities and Share Capital	3531	2536	2410	152	4346	1936	5356	1281
3210	Official International Reserves	...	...	...	...	...	...	...	...
3311	Currency and Bank Deposits	...	...	...	1023	3929	...	...	...
3312	Deposits in Other Institutions	...	...	...	...	...	1822	...	3
3313	Foreign Currency and Deposits	...	...	...	...	1173	21	...	...
3321	Consumer Credit	1624	...	...	...	...	...	...	...
3322	Trade Payables	-2051	1959	669	...	...	...	...	3
3331	Bank Loans	1617	686	-498	...	...	101	-53	485
3332	Other Loans	492	546	-64	...	-110	4	-1	-404
3340	Government of Canada Treasury Bills	...	...	...	...	...	...	...	...
3350	Finance and Other Short-term Paper	...	-1409	-38	...	...	6	...	9
3410	Mortgages	1849	41	-8	...	...	-2	-1	-2
3421	Government of Canada Bonds	...	...	10	...	...	...	...	...
3422	Provincial Government Bonds	...	...	1278	...	...	...	...	...
3423	Municipal Government Bonds	...	...	-	...	...	...	...	...
3424	Other Canadian Bonds	...	743	109	...	196	-10	...	93
3430	Life Insurance and Pensions	...	...	...	...	...	...	5367	89
3512	Claims of Associated Corporations (1)	...	-931	-	...	...	116	-110	-58
3513	Government Enterprise Claims	...	...	731	-632	...	...	...	...
3520	Stocks (1)	...	3320	4	...	331	18	32	1371
3530	Foreign Investments	...	...	...	...	...	...	...	...
3610	Other Liabilities	...	-2419	217	-239	-1173	-140	122	-308
4000	Discrepancy (1900-2000)	-373	151	-9	-1	234	3	-	-

(1) For Footnotes see Table 7-1

Tableau 1-2.

Matrice des flux financiers, en millions de dollars, quatrième trimestre, 1984

5

IX. Public Financial Institutions/ Institutions financières publiques	X. Federal Government Adminis- tration publique fédérale	XI. Other Levels of Government and Hospitals/ Autres admin. publiques et hôpitaux	XII. Social Security Funds/ Caisses de sécurité sociale	XIII. Rest of the World/ Reste du monde	XIV. Residual Error Erreur résiduelle	Total  Total	Catégorie
-356	-5290	1724	491	-1328	884	15886	1100 Epargne brute
...	...	...	...	...	884	884	1101 Erreur résiduelle d'estimation, CNRO
-	332	1653	...	...	...	13430	1200 Provisions pour cons. de capital et ajustements divers
-356	-5622	71	491	-1328	...	1572	1400 Epargne nette
-	650	2719	...	232	-883	15886	1500 Acquisition de capital non financier
...	...	...	...	...	-883	-883	1501 Erreur résiduelle d'estimation, CNRO
-	724	2527	...	...	...	19764	1600 Formation brute de capital fixe
-	-72	-	...	...	...	-2995	1700 Valeur de la variation matérielle des stocks
-	-2	192	...	232	...	-	1800 Achats nets d'actifs existants et intangibles
-356	-5940	-995	491	-1560	1767	-	1900 Prêt ou emprunt net (1100-1500)
79	-6455	-1799	491	146	950	-	2000 Investissement financier net (2100-3100)
475	2092	1217	491	-331	950	33030	2100 Variation nette de l'actif financier
...	...	...	...	...	...	-200	2210 Réserves officielles de liquidités internationales
133	1449	-152	...	62	...	4971	2311 Argent liquide et dépôts bancaires
-57	301	-385	...	-	...	1827	2312 Dépôts dans les autres institutions
-5	-37	-272	...	-306	950	-2158	2313 Oeuvres et dépôts étrangers
...	...	...	...	...	...	1624	2321 Crédit à la consommation
-29	10	30	...	-303	...	179	2322 Comptes à recevoir
...	...	...	...	...	...	2183	2331 Prêts bancaires
293	318	-19	...	60	...	995	2332 Autres prêts
-45	-	156	...	-771	...	-1474	2340 Bons du Trésor fédéraux
-42	-14	-102	...	52	...	-571	2350 Autres effets à court terme
-64	-8	77	...	-	...	1877	2410 Hypothèques
59	39	15	2	1194	...	12438	2421 Obligations fédérales (dont les obligations d'épargne du Canada)
...	...	...	...	...	...	...	2422 Obligations provinciales
-34	-6	-52	287	711	...	3092	2423 Obligations municipales
3	-	244	...	126	...	90	2424 Autres obligations canadiennes
-20	9	-66	...	667	...	1438	2430 Assurances-vie et rentes
...	...	...	...	...	...	5428	2512 Créances d'entreprises privées (1)
-	...	...	...	-1747	...	2700	2513 Créances d'entreprises publiques
-50	-965	787	-92	-	...	-317	2520 Actions (1)
33	23	28	...	-48	...	3967	2530 Investissements étrangers
402	-1	-	...	...	...	637	2610 Autres éléments de l'actif financier
-102	974	928	294	-28	...	-5696	
396	8547	3016	...	-477	...	33030	3100 Variation nette du passif (y compris capital actions)
...	...	...	...	-200	...	-200	3210 Réserves officielles de liquidités internationales
...	19	...	...	...	...	4971	3311 Argent liquide et dépôts bancaires
2	-	...	...	...	...	1827	3312 Dépôts dans les autres institutions
...	...	...	...	...	...	-2158	3313 Devises et dépôts étrangers
...	...	...	...	...	...	1624	3321 Crédit à la consommation
89	-8	-1	...	-481	...	179	3322 Comptes à payer
123	-527	428	...	-179	...	2183	3331 Emprunts bancaires
-30	36	36	...	490	...	995	3332 Autres emprunts
...	-1474	...	...	...	...	-1474	3340 Bons du Trésor fédéraux
74	...	787	...	...	...	-571	3350 Autres effets à court terme
...	...	-	...	...	...	1877	3410 Hypothèques
...	12428	...	...	...	...	12438	3421 Obligations fédérales
-54	...	1868	...	...	...	3092	3422 Obligations provinciales
...	...	90	...	...	...	90	3423 Obligations municipales
257	...	50	...	...	...	1438	3424 Autres obligations canadiennes
...	-28	...	...	...	...	5428	3430 Assurances-vie et rentes
...	...	...	...	2574	...	1591	3512 Créances d'entreprises privées (1)
-192	-172	-52	...	...	...	-317	3513 Créances d'entreprises publiques
...	...	...	...	...	...	5076	3520 Actions (1)
...	...	...	...	...	...	637	3530 Investissements étrangers
127	-1727	-190	...	34	...	-5696	3510 Autres éléments du passif
-435	515	804	-	-1706	817	-	4000 Divergence (1900-2000)

(1) Pour les notes explicatives, voir tableau 7-1



Table 1-3. Financial Flows Matrix, in millions of dollars, For the Year, 1983

Category	Sector/Secteur	I&II. Persons and Unincorp'd Business/ Particuliers et entreprises individuelles	III. Non-financial Private Corporations/ Sociétés privées non financières	IV. Non-financial Government Enterprises/ Entreprises publiques non financières	V. The Monetary Authorities Les autorités monétaires	VI 1. Chartered Banks Banques à charte	VI 2. Near-banks Quasi- banques	VII. Insurance Companies and Pension Funds/ Sociétés d'assurance et régimes de pension	VIII. Other Private Financial Institutions/ Autres institutions financières privées
1100	Gross Saving	49312	33244	3856	7	3493	485	66	345
1101	Residual Error of Estimate, NIEA	...	...	...	...	...	...	...	...
1200	G.C.A. and Misc. Valuation Adjustments	12928	24346	3058	7	237	65	66	28
1400	Net Saving	36384	8898	798	...	3256	420	...	317
1500	Non-Financial Capital Acquisition	13038	36154	12862	10	304	422	1071	188
1501	Residual Error of Estimate, NIEA	...	...	...	...	...	...	...	...
1600	Gross Fixed Capital Formation	15457	36723	13257	10	304	183	97	125
1700	Value of Physical Change in Inventories	-502	-275	-402	...	...	...	...	...
1800	Net Purchases of Existing Assets	-1917	-294	7	...	...	239	974	63
1900	Net Lending or Borrowing (1100-1500)	36274	-2910	-9006	-3	3189	63	-1005	157
2000	Net Financial Investment (2100-3100)	26912	520	-7436	-4	2799	58	-1005	157
2100	Net Increase, Financial Assets	42605	10277	431	2129	-7014	20329	14752	5523
2210	Official International Reserves	...	...	...	548	...	...	...	...
2311	Currency and Bank Deposits	-3778	-3358	-529	...	-624	-1410	-169	-926
2312	Deposits in Other Institutions	14080	231	...	...	...	-91	-77	-19
2313	Foreign Currency and Deposits	-2924	-68	178	...	2355	-637	-44	-12
2321	Consumer credit	-46	134	...	...	849	...	-42	-44
2322	Trade Receivables	...	4654	295	...	...	...	100	1
2331	Bank loans	...	...	...	...	-10854	...	...	...
2332	Other loans	...	-355	-738	-117	...	1555	-23	805
2340	Government of Canada Treasury Bills	3217	3152	98	335	2783	1822	827	592
2350	Finance and Other Short-term Paper	4842	1506	58	...	-1273	501	-1058	-585
2410	Mortgages	1008	174	-4	...	-4171	13549	1859	-11
2421	Government of Canada Bonds (of which Canada Saving Bonds)	6868 6019	7 ...	43 ...	1320 ...	1029 ...	471 ...	2438 ...	230 ...
2422	Provincial Government Bonds	114	39	201	...	492	313	3552	552
2423	Municipal Government Bonds	-587	4	3	...	-8	3	505	148
2424	Other Canadian Bonds	-188	116	-13	...	-1223	1481	1327	441
2430	Life Insurance and Pensions	16212	...	...	...	...	...	...	...
2512	Claims of Associated Corporations (1)	...	2281	15	...	4362	64	98	2868
2513	Government Enterprise Claims	...	...	-35	...	...	...	...	...
2520	Stocks (1)	750	263	33	...	-713	751	4184	385
2530	Foreign Investments	724	-360	90	...	391	102	845	236
2610	Other Financial Assets	2313	1857	736	43	-409	739	430	862
3100	Net Increase, Liabilities and Share Capital	15693	9757	7867	2133	-9813	20271	15757	5366
3210	Official International Reserves	...	...	...	...	...	...	...	...
3311	Currency and Bank Deposits	...	...	...	650	-12820	...	...	...
3312	Deposits in Other Institutions	...	...	...	...	...	15090	...	3
3313	Foreign Currency and Deposits	...	...	...	...	3425	2	...	...
3321	Consumer Credit	1967	...	...	...	...	...	...	...
3322	Trade Payables	-760	3816	-122	...	...	...	2	-22
3331	Bank Loans	-122	-7602	-656	...	...	197	-23	-1429
3332	Other Loans	1851	263	134	...	-118	565	2	503
3340	Government of Canada Treasury Bills	...	...	...	...	...	...	...	...
3350	Finance and Other Short-term Paper	-18	1501	104	...	...	420	...	1492
3410	Mortgages	12833	878	-18	...	...	-12	-55	...
3421	Government of Canada Bonds	...	...	3	...	...	...	...	...
3422	Provincial Government Bonds	...	...	3300	...	...	...	...	...
3423	Municipal Government Bonds	...	...	-4	...	...	...	...	...
3424	Other Canadian Bonds	-58	2963	305	...	-223	-66	...	-354
3430	Life Insurance and Pensions	...	...	...	...	...	...	15951	285
3512	Claims of Associated Corporations (1)	...	-36	92	...	...	3558	-254	76
3513	Government Enterprise Claims	...	...	3130	1482	...	...	...	...
3520	Stocks (1)	...	6095	-283	...	1106	576	26	3349
3530	Foreign Investments	...	...	...	...	...	...	...	...
3610	Other Liabilities	...	1879	1882	1	-1183	-59	108	1463
4000	Discrepancy (1900-2000)	9362	-3430	-1570	1	390	5	-	-

(1) For Footnotes see Table 7-1

Tableau 1-3.

Matrice des flux financiers, en millions de dollars, pour l'année, 1983

7

IX. Public Financial Institutions/ Institutions financières publiques	X. Federal Government  Adminis- tration publique fédérale	XI. Other Levels of Government and Hospitals/ Autres admin. publiques et hôpitaux	XII. Social Security Funds/ Caisses de sécurité sociale	XIII. Rest of the World/ Reste du monde	XIV. Residual Error  Erreur résiduelle	Total  Total	Catégorie
-660	-22491	5990	3171	-951	278	76145	1100 Epargne brute
...	...	...	...	...	278	278	1101 Erreur résiduelle d'estimation, CNRD
11	1146	5627	...	...	...	47519	1200 Provisions pour cons. de capital et ajustements divers
-671	-23637	363	3171	-951	...	28348	1400 Epargne nette
433	1651	9555	...	735	-278	76145	1500 Acquisition de capital non financier
...	...	...	...	...	-278	-278	1501 Erreur résiduelle d'estimation, CNRD
443	1654	9394	...	...	...	77647	1600 Formation brute de capital fixe
...	-45	-	...	...	...	-1224	1700 Valeur de la variation matérielle des stocks
-10	42	161	...	735	...	-	1800 Achats nets d'actifs existants et intangibles
-1093	-24142	-3565	3171	-1686	556	-	1900 Prêt ou emprunt net (1100-1500)
-150	-24869	-6029	3171	3880	1996	-	2000 Investissement financier net (2100-3100)
2847	4487	5564	3171	14575	1996	121672	2100 Variation nette de l'actif financier
...	...	...	...	...	...	548	2210 Réserves officielles de liquidités internationales
278	-1422	141	...	-447	...	-12244	2311 Argent liquide et dépôts bancaires
20	1172	-61	...	-1	...	15254	2312 Dépôts dans les autres institutions
5	41	453	...	3274	1996	4617	2313 Devises et dépôts étrangers
...	...	...	...	...	...	1967	2321 Crédit à la consommation
-60	5	119	...	1844	...	6958	2322 Comptes à recevoir
...	...	...	...	...	...	-10854	2331 Prêts bancaires
873	527	146	...	556	...	3229	2332 Autres prêts
-512	-	-11	...	997	...	13300	2340 Bons du Trésor fédéraux
213	1	-	...	1045	...	5250	2350 Autres effets à court terme
947	-23	342	...	-28	...	13642	2410 Hypothèques
103	21	185	16	66	...	12797	2421 Obligations fédérales (dont les obligations d'épargne du Canada)
...	...	...	...	...	...	...	2422 Obligations provinciales
491	2	1108	2275	3806	...	12945	2423 Obligations municipales
-34	-	676	...	92	...	802	2424 Autres obligations canadiennes
-99	-2	205	...	1099	...	3144	2430 Assurances-vie et rentes
...	...	...	...	...	...	16212	2512 Créances d'entreprises privées (1)
...	...	...	...	1424	...	11112	2513 Créances d'entreprises publiques
2	3595	1526	908	...	...	5996	2520 Actions (1)
222	6	18	...	911	...	6810	2530 Investissements étrangers
323	1	-	...	...	...	2352	2610 Autres éléments de l'actif financier
75	563	717	-28	-63	...	7835	
2997	29356	11593	...	10695	...	121672	3100 Variation nette du passif (y compris capital actions)
...	...	...	...	548	...	548	3210 Réserves officielles de liquidités internationales
...	-74	...	...	...	...	-12244	3311 Argent liquide et dépôts bancaires
161	-	...	...	...	...	15254	3312 Dépôts dans les autres institutions
...	...	...	...	1190	...	4617	3313 Devises et dépôts étrangers
...	...	...	...	...	...	1967	3321 Crédit à la consommation
42	25	628	...	3349	...	6958	3322 Comptes à payer
-90	-7	-926	...	-196	...	-10854	3331 Emprunts bancaires
-176	233	-317	...	289	...	3229	3332 Autres emprunts
...	13300	...	...	...	...	13300	3340 Bons du Trésor fédéraux
354	...	1397	...	...	...	5250	3350 Autres effets à court terme
14	...	2	...	-	...	13642	3410 Hypothèques
...	12794	...	...	...	...	12797	3421 Obligations fédérales
443	...	9202	...	...	...	12945	3422 Obligations provinciales
580	...	806	...	...	...	802	3423 Obligations municipales
...	...	-3	...	...	...	3144	3424 Autres obligations canadiennes
...	-24	...	...	...	...	16212	3430 Assurances-vie et rentes
...	...	...	...	3617	...	7053	3512 Créances d'entreprises privées (1)
1321	80	-17	...	...	...	5996	3513 Créances d'entreprises publiques
...	...	...	...	...	...	10869	3520 Actions (1)
...	...	...	...	2352	...	2352	3530 Investissements étrangers
348	3029	821	...	-454	...	7835	3610 Autres éléments du passif
-943	727	2464	-	-5566	-1440	-	4000 Divergence (1900-2000)

(1) Pour les notes explicatives, voir tableau 7-1

Category	Sector/Secteur	I&II. Persons and Unincorp'd Business/ Particuliers et entreprises individuelles	III. Non-financial Private Corporations/ Sociétés privées financières	IV. Non-financial Government Enterprises/ Entreprises publiques non financières	V. The Monetary Authorities Les autorités monétaires	VI 1. Chartered Banks Banques à charte	VI 2. Near-banks Quasi- banques	VII. Insurance Companies and Pension Funds/ Sociétés d'assurance et régimes de pension	VIII. Other Private Financial Institutions/ Autres institutions financières privées
1100	Gross Saving	51156	39242	4886	12	3568	198	68	-22
1101	Residual Error of Estimate, NIEA	...	...	...	...	...	...	...	...
1200	C.C.A. and Misc. Valuation Adjustments	13542	26669	3539	12	257	61	68	44
1400	Net Saving	37614	12573	1347	...	3311	137	-	-66
1500	Non-Financial Capital Acquisition	13111	40070	13177	19	304	416	743	123
1501	Residual Error of Estimate, NIEA	...	...	...	...	...	...	...	...
1600	Gross Fixed Capital Formation	15958	38035	12971	19	304	163	33	116
1700	Value of Physical Change in Inventories	-1093	2543	206	...	...	...	...	...
1800	Net Purchases of Existing Assets	-1754	-508	-	...	-	253	710	7
1900	Net Lending or Borrowing (1100-1500)	38045	-828	-8291	-7	3264	-218	-675	-145
2000	Net Financial Investment (2100-3100)	37309	-1319	-5074	-10	2878	-217	-675	-145
2100	Net Increase, Financial Assets	52234	18497	2412	-974	10140	12421	17582	10016
2210	Official International Reserves	...	...	...	-1092	...	...	...	...
2311	Currency and Bank Deposits	5908	670	-53	...	-644	174	686	453
2312	Deposits in Other Institutions	13193	-20	3	...	...	39	19	215
2313	Foreign Currency and Deposits	-40	955	52	...	1085	781	60	-109
2321	Consumer credit	-17	214	...	...	2916	1372	1	484
2322	Trade Receivables	...	4600	304	...	...	...	-81	154
2331	Bank loans	...	...	...	...	5149	...	...	...
2332	Other loans	...	530	883	64	...	1109	84	1485
2340	Government of Canada Treasury Bills	3232	2620	318	681	-788	432	924	734
2350	Finance and Other Short-term Paper	473	792	567	-	55	-493	1247	61
2410	Mortgages	1008	-231	4	...	1040	6653	907	-71
2421	Government of Canada Bonds	7478	49	143	-594	-975	-46	4734	749
	(of which Canada Saving Bonds)	...	3636	...	...	...	...	...	...
2422	Provincial Government Bonds	2624	171	114	...	96	154	3187	256
2423	Municipal Government Bonds	-829	9	4	...	-28	-1	363	42
2424	Other Canadian Bonds	94	-9	1	...	-471	697	946	175
2430	Life Insurance and Pensions	18056	...	...	...	...	...	...	...
2512	Claims of Associated Corporations (1)	...	5221	-56	...	1095	-196	277	2394
2513	Government Enterprise Claims	...	...	-118	-	...	...	...	...
2520	Stocks (1)	3653	963	-5	...	695	1221	3364	965
2530	Foreign Investments	-1538	192	-9	...	475	-29	676	355
2610	Other Financial Assets	-1061	1771	260	-33	440	554	188	1674
3100	Net Increase, Liabilities and Share Capital	14925	19816	7486	-964	7262	12638	18257	10161
3210	Official International Reserves	...	...	...	...	...	...	...	...
3311	Currency and Bank Deposits	...	...	...	276	5544	...	...	...
3312	Deposits in Other Institutions	...	...	...	...	...	12282	...	-1
3313	Foreign Currency and Deposits	...	...	...	...	-1643	25	...	...
3321	Consumer Credit	4970	...	...	...	...	...	...	...
3322	Trade Payables	-1292	4353	460	...	...	...	8	29
3331	Bank Loans	546	1562	788	...	...	140	95	1608
3332	Other Loans	1226	2589	-384	...	25	49	1	424
3340	Government of Canada Treasury Bills	...	...	...	...	...	...	...	...
3350	Finance and Other Short-term Paper	20	-324	66	...	...	-245	...	1942
3410	Mortgages	9501	160	-11	...	...	-29	2	2
3421	Government of Canada Bonds	...	...	38	...	...	...	...	...
3422	Provincial Government Bonds	...	...	3143	...	...	...	...	...
3423	Municipal Government Bonds	...	...	-2	...	...	...	...	...
3424	Other Canadian Bonds	-46	1533	435	...	414	-152	...	366
3430	Life Insurance and Pensions	...	...	...	...	...	...	17774	308
3512	Claims of Associated Corporations (1)	...	742	34	...	...	-277	-161	247
3513	Government Enterprise Claims	...	...	1897	-1229	...	...	...	...
3520	Stocks (1)	...	8796	203	...	2122	269	187	3724
3530	Foreign Investments	...	...	...	...	...	...	...	...
3610	Other Liabilities	...	405	819	-11	800	576	351	1512
4000	Discrepancy (1900-2000)	736	491	-3217	3	386	-1	-	-

(1) For Footnotes see Table 7-1



Tableau 1-4.

Matrice des flux financiers, en millions de dollars, pour l'année, 1984

9

IX. Public Financial Institutions/ Institutions financières publiques	X. Federal Government  Adminis- tration publique fédérale	XI. Other Levels of Government and Hospitals/ Autres admin. publiques et hôpitaux	XII. Social Security Funds/ Caisses de sécurité sociale	XIII. Rest of the World/ Reste du monde	XIV. Residual Error  Erreur résiduelle	Total  Total	Catégorie
-785	-27001	8611	3528	-903	-593	81965	1100 Epargne brute
...	...	...	...	...	-593	-593	1101 Erreur résiduelle d'estimation, CNRD
8	1272	6292	...	...	...	51764	1200 Provisions pour cons. de capital et ajustements divers
-793	-28273	2319	3528	-903	...	30794	1400 Epargne nette
81	2678	9600	...	1050	593	81965	1500 Acquisition de capital non financier
...	...	...	...	...	593	593	1501 Erreur résiduelle d'estimation, CNRD
81	2597	9419	...	...	...	79696	1600 Formation brute de capital fixe
-	20	-	...	...	...	1676	1700 Valeur de la variation matérielle des stocks
-	61	181	...	1050	...	-	1800 Achats nets d'actifs existants et intangibles
-866	-29679	-989	3528	-1953	-1186	-	1900 Prêt ou emprunt net (1100-1500)
286	-30509	-5963	3528	3222	-3311	-	2000 Investissement financier net (2100-3100)
3124	-1123	6149	3528	17057	-3311	147752	2100 Variation nette de l'actif financier
...	...	...	...	...	...	-1092	2210 Réserves officielles de liquidités internationales
292	-3109	1281	...	230	...	5888	2311 Argent liquide et dépôts bancaires
-5	-744	438	...	-	...	13138	2312 Dépôts dans les autres institutions
306	33	91	...	2068	-3311	1971	2313 Devises et dépôts étrangers
...	...	...	...	...	...	4970	2321 Crédit à la consommation
-102	-69	119	...	946	...	5871	2322 Comptes à recevoir
...	...	...	...	...	...	5149	2331 Prêts bancaires
973	695	-10	...	1259	...	7072	2332 Autres prêts
116	-	867	...	1515	...	10651	2340 Bons du Trésor fédéraux
95	1	66	...	127	...	2991	2350 Autres effets à court terme
87	-36	239	...	22	...	9622	2410 Hypothèques
311	187	252	18	2510	...	14816	2421 Obligations fédérales (dont les obligations d'épargne du Canada)
...	...	...	...	...	...	...	2422 Obligations provinciales
-148	-	-12	2445	3205	...	12092	2423 Obligations municipales
48	-	552	...	556	...	716	2424 Autres obligations canadiennes
-199	-	-	...	1722	...	2956	2430 Assurances-vie et rentes
...	...	...	...	...	...	18056	2512 Créances d'entreprises privées (I)
...	...	...	...	1849	...	10584	2513 Créances d'entreprises publiques
50	-705	1364	774	...	...	1365	2520 Actions (I)
267	293	120	...	165	...	11701	2530 Investissements étrangers
878	1	-	...	...	...	1001	2610 Autres éléments de l'actif financier
155	2330	782	291	883	...	8234	3100 Variation nette du passif (y compris capital actions)
2838	29386	12112	...	13835	...	147752	3210 Réserves officielles de liquidités internationales
...	...	...	...	-1092	...	-1092	3311 Argent liquide et dépôts bancaires
...	68	...	...	...	...	5888	3312 Dépôts dans les autres institutions
857	-	...	...	...	...	13138	3313 Devises et dépôts étrangers
...	...	...	...	3589	...	1971	3321 Crédit à la consommation
...	...	...	...	...	...	4970	3322 Comptes à payer
-23	24	1140	...	1172	...	5871	3331 Emprunts bancaires
223	-7	-95	...	289	...	5149	3332 Autres emprunts
126	1074	-11	...	1953	...	7072	3340 Bons du Trésor fédéraux
...	10651	...	...	...	...	10651	3350 Autres effets à court terme
381	...	1151	...	...	...	2991	3410 Hypothèques
-4	...	1	...	...	...	9622	3421 Obligations fédérales
...	14778	...	...	...	...	14816	3422 Obligations provinciales
-40	...	8989	...	...	...	12092	3423 Obligations municipales
...	...	718	...	...	...	716	3424 Autres obligations canadiennes
358	...	48	...	...	...	2956	3430 Assurances-vie et rentes
...	-26	...	...	...	...	18056	3512 Créances d'entreprises privées (I)
...	...	...	...	6399	...	6984	3513 Créances d'entreprises publiques
696	85	-84	...	...	...	1365	3520 Actions (I)
...	...	...	...	...	...	15301	3530 Investissements étrangers
...	...	...	...	1001	...	1001	3610 Autres éléments du passif
264	2739	255	...	524	...	8234	4000 Divergence (1900-2000)
-1152	830	4974	-	-5175	2125	-	

(1) Pour les notes explicatives, voir tableau 7-1

## Sector I and II, Persons and Unincorporated Business

CATEGORY	1981					1982					
	I	II	III	IV	Annual	I	II	III	IV	Annual	
	Millions of dollars - En millions de dollars										
1100	Gross Saving	7256	10449	19696	7354	44755	10549	13538	20832	6947	51856
1200	C.C.A. and Misc. Valuation Adjustments	2892	2916	2992	3111	11911	3151	3124	3110	3168	12553
1400	Net Saving	4364	7533	16704	4243	32844	7398	10414	17722	3779	39313
1500	Non-Financial Capital Acquisition	593	2596	10945	655	14789	642	2341	9476	562	13021
1600	Gross Fixed Capital Formation	3888	4807	4634	4422	17751	3886	4136	3989	3940	15951
1700	Value of Physical Change in Inventories	-2463	-962	6749	-2643	681	-2332	-973	6155	-2708	142
1800	Net Purchases of Existing Assets	-832	-1249	-438	-1124	-3643	-912	-822	-668	-670	-3072
1900	Net Lending or Borrowing (1100-1500)	6663	7853	8751	6699	29966	9907	11197	11356	6385	38845
2000	Net Financial Investment (2100-3100)	3842	6304	5231	7033	22410	9485	5727	7247	12890	35349
2100	Net Increase in Financial Assets	9020	17640	7845	9557	44062	7794	7499	4911	10143	30347
2310	Currency and Deposits	8493	9731	6237	548	25009	2310	2430	-312	-203	4225
2311	Currency and Bank Deposits	6313	6440	1359	-1732	12380	1149	-443	-465	-1469	-1228
2312	Deposits in Other Institutions	3996	3498	2106	846	10446	2686	2897	1880	2401	9864
2313	Foreign Currency and Deposits	-1816	-207	2772	1434	2183	-1525	-24	-1727	-1135	-4411
2320	Receivables	-15	-40	1	18	-36	-28	-4	-2	12	-22
2321	Consumer credit	-15	-40	1	18	-36	-28	-4	-2	12	-22
2340	Government of Canada Treasury Bills	421	-208	470	-1051	-358	-494	984	461	72	1023
2350	Finance and Other Short-term Paper	-1069	1916	-221	-1909	-1283	142	33	199	-1174	-800
2410	Mortgages	219	219	219	219	876	252	252	252	252	1008
2420	Bonds	-2105	-1287	450	11251	8309	-1706	-910	-400	10125	7109
2421	Government of Canada Bonds	-1656	-1007	-131	11793	8999	-332	-212	-308	9903	9051
	(of which Canada Saving Bonds)	-2058	-1104	-611	11249	7476	-369	-398	-360	9489	8362
2422	Provincial Government Bonds	-93	-827	644	-97	-373	-969	-105	135	764	-175
2423	Municipal Government Bonds	-226	128	67	-2	-33	-243	-7	73	-109	-292
2424	Other Canadian Bonds	-130	419	-130	-443	-284	-156	-586	-300	-433	-1475
2430	Life Insurance and Pensions	3906	3626	3034	4714	15280	3358	3490	3561	3921	14330
2520	Stocks (1)	634	-2315	-1219	-1773	-4673	1535	-82	-674	2469	3248
2530	Foreign Investments	54	200	-685	-378	-809	186	-47	108	90	337
2610	Other Financial Assets	-1518	5798	-441	-2082	1757	2239	1353	1718	-5421	-111
3100	Net Increase in Liabilities	5178	11336	2614	2524	21652	-1691	1772	-2336	-2747	-5002
3320	Payables	2642	5215	-80	-3101	4676	1982	1558	-1068	-1281	1191
3321	Consumer Credit	1243	2020	1270	-127	4406	-374	473	-226	-216	-343
3322	Trade Payables	1399	3195	-1350	-2974	270	2356	1085	-842	-1065	1534
3330	Loans	1310	3571	665	4069	9615	-5296	-256	-1475	-3018	-10045
3331	Bank Loans	2238	2263	703	3760	8964	-4499	-144	-1606	-1978	-8227
3332	Other Loans	-928	1308	-38	309	651	-797	-112	131	-1040	-1818
3350	Finance and Other Short-term Paper	1	6	10	-1	16	2	-	1	-2	1
3410	Mortgages	1224	2552	2045	1571	7392	1653	417	180	1565	3815
3420	Bonds	1	-8	-26	-14	-47	-32	53	26	-11	36
3424	Other Canadian Bonds	1	-8	-26	-14	-47	-32	53	26	-11	36
4000	Discrepancy (1900-2000)	2821	1549	3520	-334	7556	422	5470	4109	-6505	3496

## Secteur I et II. Particuliers et entreprises non constituées en sociétés

1983					1984					CATEGORIE
I	II	III	IV	Année	I	II	III	IV	Année	
Millions of dollars - En millions de dollars										
9308	11736	21375	6893	49312	8839	13773	20836	7708	51156	1100 Epargne brute
3168	3156	3249	3345	12928	3343	3357	3378	3464	13542	1200 Provisions pour cons. de capital et ajustements divers
6140	8570	18126	3548	36384	5496	10416	17458	4244	37614	1400 Epargne nette
621	2724	9336	357	13038	989	2433	9051	638	13111	1500 Acquisition de capital non financier
3464	4148	4085	3760	15457	3634	4290	4145	3889	15958	1600 Formation brute de capital fixe
-2324	-980	5835	-3033	-502	-2495	-1351	5545	-2792	-1093	1700 Valeur de la variation matérielle des stocks
-519	-444	-584	-370	-1917	-150	-506	-639	-459	-1754	1800 Achats nets d'actifs existants et intangibles
8687	9012	12039	6536	36274	7850	11340	11785	7070	38045	1900 Prêt ou emprunt net (1100-1500)
6929	8184	7231	4568	26912	7863	12083	9920	7443	37309	2000 Investissement financier net (2100-3100)
8509	15228	9393	9475	42605	12428	17717	11115	10974	52234	2100 Variation nette de l'actif financier
2811	3470	2551	-1454	7378	7050	7067	2079	2865	19061	2310 Argent liquide et dépôts
200	-1420	633	-3191	-3778	240	2534	1717	1417	5908	2311 Argent liquide et dépôts bancaires
3324	4468	4164	2124	14080	4680	4357	2165	1991	13193	2312 Dépôts dans les autres institutions
-713	422	-2246	-387	-2924	2130	176	-1803	-543	-40	2313 Devises et dépôts étrangers
-19	-45	3	15	-46	-17	-10	10	-	-17	2320 Comptes à recevoir
-19	-45	3	15	-46	-17	-10	10	-	-17	2321 Crédit à la consommation
225	908	921	1163	3217	1346	2819	2088	-3021	3232	2340 Bons du Trésor fédéraux
1663	390	3569	-780	4842	-1733	1793	896	-483	473	2350 Autres effets à court terme
252	252	252	252	1008	252	252	252	252	1008	2410 Hypothèques
-1358	-102	-2236	9903	6207	-237	-286	-1157	11047	9367	2420 Obligations
-812	-591	-762	9033	6868	-356	-1167	-1371	10372	7478	2421 Obligations fédérales
-946	-880	-615	8460	6019	-1330	-2368	-1996	9330	3636	(dont les obligations d'épargne du Canada)
-374	353	-850	985	114	-175	790	1124	885	2624	2422 Obligations provinciales
-135	12	-404	-60	-587	-106	-100	-220	-403	-829	2423 Obligations municipales
-37	124	-220	-55	-188	400	191	-690	193	94	2424 Autres obligations canadiennes
4506	3880	3629	4197	16212	4357	3845	4426	5428	18056	2430 Assurances-vie et rentes
-249	1619	-1461	841	750	1589	-66	-11	2141	3653	2520 Actions (1)
-23	-172	809	110	724	-42	-373	-633	-490	-1538	2530 Investissements étrangers
701	5028	1356	-4772	2313	-137	2676	3165	-6765	-1061	2610 Autres éléments de l'actif financier
1580	7044	2162	4907	15693	4565	5634	1195	3531	14925	3100 Variation nette du passif
-1021	1791	305	132	1207	1200	1906	999	-427	3678	3320 Comptes à payer
-646	1730	311	572	1967	818	1454	1074	1624	4970	3321 Crédit à la consommation
-375	61	-6	-440	-760	382	452	-75	-2051	-1292	3322 Comptes à payer
69	1048	-1548	2160	1729	1043	113	-1493	2109	1772	3330 Emprunts
-358	130	-1587	1693	-122	560	-45	-1586	1617	546	3331 Emprunts bancaires
427	918	39	467	1851	483	158	93	492	1226	3332 Autres emprunts
-3	6	-	-21	-18	-	17	3	-	20	3350 Autres effets à court terme
2555	4223	3420	2635	12833	2336	3607	1709	1849	9501	3410 Hypothèques
-20	-24	-15	1	-58	-14	-9	-23	-	-46	3420 Obligations
-20	-24	-15	1	-58	-14	-9	-23	-	-46	3424 Autres obligations canadiennes
1758	828	4808	1968	9362	-13	-743	1865	-373	736	4000 Divergence (1900-2000)



## Sector III. Non-Financial Private Corporations

CATEGORY	1981					1982				
	I	II	III	IV	Annual	I	II	III	IV	Annual
Millions of dollars - En millions de dollars										
1100 Gross Saving	5580	6411	6009	5886	23886	4347	5148	5244	5999	20738
1200 C.C.A. and Misc. Valuation Adjustments	4895	5155	5296	5613	20959	5456	5761	5801	6061	23079
1400 Net Saving	685	1256	713	273	2927	-1109	-613	-557	-62	-2341
1500 Non-Financial Capital Acquisition	11374	12014	10977	10528	44893	9407	6984	6383	5724	28498
1600 Gross Fixed Capital Formation	9254	11460	11035	10508	42257	9224	10326	9442	9304	38296
1700 Value of Physical Change in Inventories	1693	-361	-4	-608	720	-155	-3499	-3287	-3358	-10299
1800 Net Purchases of Existing Assets	427	915	-54	628	1916	338	157	228	-222	501
1900 Net Lending or Borrowing (1100-1500)	-5794	-5603	-4968	-4642	-21007	-5060	-1836	-1139	275	-7760
2000 Net Financial Investment (2100-3100)	-6149	-4756	-5552	-6689	-23146	-5867	-326	1950	-213	-4456
2100 Net Increase in Financial Assets	3439	12404	5580	4859	26282	-318	4462	3361	5585	13090
2310 Currency and Deposits	-1677	417	-1145	2038	-367	-3047	152	2061	1941	1107
2311 Currency and Bank Deposits	-1322	427	-159	1846	792	-4317	-791	1489	987	-2632
2312 Deposits in Other Institutions	-128	-203	-50	-52	-433	145	189	40	-22	352
2313 Foreign Currency and Deposits	-227	193	-936	244	-726	1125	754	532	976	3387
2320 Receivables	1854	4302	2345	-1071	7430	1354	997	-317	-459	1575
2321 Consumer credit	86	164	68	-87	231	117	10	-24	-152	-49
2322 Trade Receivables	1768	4138	2277	-984	7199	1237	987	-293	-307	1624
2330 Loans	302	359	130	-202	589	111	-58	516	95	664
2332 Other loans	302	359	130	-202	589	111	-58	516	95	664
2340 Government of Canada Treasury Bills	240	-116	-7	176	293	82	-82	481	865	1346
2350 Finance and Other Short-term Paper	-352	-498	-21	33	-838	118	-210	-445	941	404
2410 Mortgages	-156	326	576	230	976	223	-39	125	82	391
2420 Bonds	-261	2	-26	37	-248	-51	-34	12	34	-39
2421 Government of Canada Bonds	5	-4	-11	-3	-13	3	37	-2	-5	33
2422 Provincial Government Bonds	-4	-27	-1	4	-28	-	-17	-5	-	-22
2423 Municipal Government Bonds	2	13	-3	-	12	1	5	-2	-3	1
2424 Other Canadian Bonds	-264	20	-11	36	-219	-55	-59	21	42	-51
2510 Claims on Associated Enterprises	2599	6668	2338	4079	15684	1000	2546	815	2348	6709
2512 Corporate	2599	6668	2338	4079	15684	1000	2546	815	2348	6709
2520 Stocks (1)	92	-32	468	-313	215	-39	142	81	102	286
2530 Foreign Investments	-50	306	-138	185	303	-253	67	174	-186	-198
2610 Other Financial Assets	848	670	1060	-333	2245	184	981	-142	-178	845
3100 Net Increase in Liabilities	9588	17160	11132	11548	49428	5549	4788	1411	5798	17546
3320 Payables	81	1257	1889	3193	6420	-1282	324	-606	764	-800
3322 Trade Payables	81	1257	1889	3193	6420	-1282	324	-606	764	-800
3330 Loans	4872	7207	5184	3458	20721	4424	-789	-93	1387	4929
3331 Bank Loans	3387	6447	4128	3609	17571	2353	-936	23	-1017	423
3332 Other Loans	1485	760	1056	-151	3150	2071	147	-116	2404	4506
3350 Finance and Other Short-term Paper	-114	610	649	-181	964	250	1036	-103	-680	503
3410 Mortgages	748	767	589	-505	1599	216	515	377	229	1337
3420 Bonds	783	1296	934	2368	5381	1234	693	474	437	2838
3424 Other Canadian Bonds	783	1296	934	2368	5381	1234	693	474	437	2838
3510 Claims of Associated Enterprises	801	1909	976	227	3913	1722	1046	1075	898	4741
3512 Corporate	801	1909	976	227	3913	1722	1046	1075	898	4741
3520 Stocks (1)	2559	1541	765	1778	6643	615	1322	-83	1951	3805
3610 Other Liabilities	-142	2573	146	1210	3787	-1630	641	370	812	193
4000 Discrepancy (1900-2000)	355	-847	584	2047	2139	807	-1510	-3089	488	-3304

Secteur III. Sociétés privées non financières											
I	II	1983 III	IV	Année	I	II	1984 III	IV	Année	CATEGORIE	
Millions of dollars - En millions de dollars											
6894	7849	8941	9560	33244	8560	9794	10659	10229	39242	1100 Epargne brute	
5758	5910	6196	6482	24346	6311	6594	6797	6967	26669	1200 Provisions pour cons. de capital et ajustements divers	
1136	1939	2745	3078	8898	2249	3200	3862	3262	12573	1400 Epargne nette	
8645	7647	10540	9322	36154	10544	10115	10380	9031	40070	1500 Acquisition de capital non financier	
8256	9813	9728	8926	36723	8652	10231	9894	9258	38035	1600 Formation brute de capital fixe	
376	-2093	840	602	-275	2122	-83	519	-15	2543	1700 Valeur de la variation matérielle des stocks	
13	-73	-28	-206	-294	-230	-33	-33	-212	-508	1800 Achats nets d'actifs existants et intangibles	
-1751	202	-1599	238	-2910	-1984	-321	279	1198	-828	1900 Prêt ou emprunt net (1100-1500)	
420	1686	-2894	1308	520	-2685	447	-128	1047	-1319	2000 Investissement financier net (2100-3100)	
407	4813	100	4957	10277	4594	6798	3522	3583	18497	2100 Variation nette de l'actif financier	
-877	-1109	-2933	1724	-3195	-339	51	-169	2062	1605	2310 Argent liquide et dépôts	
-1100	-355	-3331	1428	-3358	-545	-660	-300	2175	670	2311 Argent liquide et dépôts bancaires	
-44	41	36	198	231	-138	53	128	-63	-20	2312 Dépôts dans les autres institutions	
267	-795	362	98	-68	344	658	3	-50	955	2313 Oeuvres et dépôts étrangers	
-730	2312	1789	1417	4788	1688	1810	1444	-128	4814	2320 Comptes à recevoir	
150	165	10	-191	134	148	151	49	-134	214	2321 Crédit à la consommation	
-880	2147	1779	1608	4654	1540	1659	1395	6	4600	2322 Comptes à recevoir	
-452	-35	90	42	-355	-32	-27	-136	725	530	2330 Prêts	
-452	-35	90	42	-355	-32	-27	-136	725	530	2332 Autres prêts	
195	844	203	1910	3152	1220	500	800	100	2620	2340 Bons du Trésor fédéraux	
128	1212	31	135	1506	438	874	-368	-152	792	2350 Autres effets à court terme	
19	173	-12	-6	174	-39	-204	-76	88	-231	2410 Hypothèques	
83	14	84	-15	166	-10	34	42	154	220	2420 Obligations	
21	-2	-8	-4	7	3	41	-15	20	49	2421 Obligations fédérales	
7	-2	8	26	39	57	1	72	41	171	2422 Obligations provinciales	
-5	-1	2	8	4	-3	-3	-3	18	9	2423 Obligations municipales	
60	19	82	-45	116	-67	-5	-12	75	-9	2424 Autres obligations canadiennes	
456	130	1114	581	2281	1108	2143	1609	361	5221	2510 Créances sur des entreprises associées	
456	130	1114	581	2281	1108	2143	1609	361	5221	2512 Constituées	
330	-68	87	-86	263	201	637	-118	243	963	2520 Actions (1)	
64	15	-427	-12	-360	-6	192	40	-34	192	2530 Investissements étrangers	
1191	1325	74	-733	1857	365	788	454	164	1771	2610 Autres éléments de l'actif financier	
-13	3127	2994	3649	9757	7279	6351	3650	2536	19816	3100 Variation nette du passif	
-1115	2184	939	1808	3816	1410	560	424	1959	4353	3320 Comptes à payer	
-1115	2184	939	1808	3816	1410	560	424	1959	4353	3322 Comptes à payer	
-2076	-3492	-1701	-70	-7339	2087	-424	1256	1232	4151	3330 Emprunts	
-2401	-3433	-1362	-406	-7602	792	-875	959	686	1562	3331 Emprunts bancaires	
325	-59	-339	336	263	1295	451	297	546	2589	3332 Autres emprunts	
1348	592	836	-1275	1501	487	525	73	-1409	-324	3350 Autres effets à court terme	
-334	420	642	150	878	201	-55	-27	41	160	3410 Hypothèques	
666	1388	555	354	2963	542	310	-62	743	1533	3420 Obligations	
666	1388	555	354	2963	542	310	-62	743	1533	3424 Autres obligations canadiennes	
809	-31	-251	-563	-36	1275	1165	-767	-931	742	3510 Engagements envers des entreprises associées	
809	-31	-251	-563	-36	1275	1165	-767	-931	742	3512 Constituées	
711	1369	1967	2048	6095	1630	1891	1955	3320	8796	3520 Actions (1)	
-22	697	7	1197	1879	-353	2379	798	-2419	405	3610 Autres éléments du passif	
-2171	-1484	1295	-1070	-3430	701	-768	407	151	491	4000 Divergence (1900-2000)	

## Sector IV. Non-Financial Government Enterprises

CATEGORY	1981					1982				
	I	II	III	IV	Annual	I	II	III	IV	Annual
Millions of dollars - En millions de dollars										
1100 Gross Saving	1312	1044	899	896	4151	874	756	708	382	2720
1200 C.C.A. and Misc. Valuation Adjustments	584	581	581	586	2332	654	654	675	668	2651
1400 Net Saving	728	463	318	310	1819	220	102	33	-286	69
1500 Non-Financial Capital Acquisition	2415	3208	3363	3367	12353	2914	4229	3592	3373	14108
1600 Gross Fixed Capital Formation	2402	2931	3061	3161	11555	3223	3586	3091	3197	13097
1700 Value of Physical Change in Inventories	8	323	307	208	846	-313	617	497	152	953
1800 Net Purchases of Existing Assets	5	-46	-5	-2	-48	4	26	4	24	58
1900 Net Lending or Borrowing (1100-1500)	-1103	-2164	-2464	-2471	-8202	-2040	-3473	-2884	-2991	-11388
2000 Net Financial Investment (2100-3100)	-1080	-2038	-1719	-2630	-7467	-1312	-2316	-2437	-1905	-7970
2100 Net Increase in Financial Assets	869	813	1606	802	4090	896	-571	1605	1502	3432
2310 Currency and Deposits	279	-240	603	310	952	674	-14	329	-43	946
2311 Currency and Bank Deposits	358	-124	594	257	1085	619	-188	364	-219	576
2312 Deposits in Other Institutions	54	-129	42	17	-16	59	-51	42	51	101
2313 Foreign Currency and Deposits	-133	13	-33	36	-117	-4	225	-77	125	269
2320 Receivables	241	8	157	140	546	235	-301	6	389	329
2322 Trade Receivables	241	8	157	140	546	235	-301	6	389	329
2330 Loans	-3	255	64	2	318	-4	-302	629	385	708
2332 Other loans	-3	255	64	2	318	-4	-302	629	385	708
2340 Government of Canada Treasury Bills	-18	-6	-8	5	-27	45	-12	32	-19	46
2350 Finance and Other Short-term Paper	88	-26	3	-83	-18	-45	-11	4	7	-45
2410 Mortgages	-1	-2	-	4	1	5	7	4	2	18
2420 Bonds	71	45	24	44	184	-37	93	-100	-5	-49
2421 Government of Canada Bonds	-8	-6	24	-30	-20	20	2	1	13	36
2422 Provincial Government Bonds	47	4	-6	14	59	29	16	11	-6	50
2423 Municipal Government Bonds	-	8	-	-1	7	-1	-3	-	1	-3
2424 Other Canadian Bonds	32	39	6	61	138	-85	78	-112	-13	-132
2510 Claims on Associated Enterprises	-7	985	114	80	1172	-108	16	39	80	27
2512 Corporate	102	982	52	-	1136	18	4	-83	10	-51
2513 Government	-109	3	62	80	36	-126	12	122	70	78
2520 Stocks (I)	-	-	30	12	42	-8	19	185	-26	170
2530 Foreign Investments	-	-	-	-	-	-	-	-	-	-
2610 Other Financial Assets	219	-206	619	288	920	139	-66	477	732	1282
3100 Net Increase in Liabilities	1949	2851	3325	3432	11557	2208	1745	4042	3407	11402
3320 Payables	-350	148	954	151	903	-483	-126	212	622	225
3322 Trade Payables	-350	148	954	151	903	-483	-126	212	622	225
3330 Loans	1685	1017	-225	-681	1796	941	649	315	-384	1521
3331 Bank Loans	1490	1051	-146	-883	1512	852	349	423	-705	919
3332 Other Loans	195	-34	-79	202	284	89	300	-108	321	602
3350 Finance and Other Short-term Paper	40	156	-71	-74	51	-134	33	-26	40	-87
3410 Mortgages	-2	-1	-15	-	-18	-1	-	-1	-	-2
3420 Bonds	741	679	1832	2231	5483	1229	737	1920	1391	5277
3421 Government of Canada Bonds	-302	2	-3	-14	-317	-3	2	-2	205	202
3422 Provincial Government Bonds	826	419	1829	1596	4670	798	840	1420	1182	4240
3423 Municipal Government Bonds	-2	-	-	-2	-4	-2	-	-	-2	-4
3424 Other Canadian Bonds	219	258	6	651	1134	436	-105	502	6	839
3510 Claims of Associated Enterprises	623	594	519	1427	3163	923	146	1201	1111	3381
3512 Corporate	-	1	-	-	1	-	1	-	-	1
3513 Government	623	593	519	1427	3162	923	145	1201	1111	3380
3520 Stocks (I)	-	1	-	-	1	-	-337	-12	288	-61
3610 Other Liabilities	-788	257	331	378	178	-267	643	433	339	1148
4000 Discrepancy (1900-2000)	-23	-126	-745	159	-735	-728	-1157	-447	-1086	-3418



Secteur IV. Entreprises publiques non financières										
I	II	1983 III	IV	Année	I	II	1984 III	IV	Année	CATEGORIE
Millions of dollars - En millions de dollars										
1137	948	931	840	3856	1549	1204	1056	1077	4886	1100 Epargne brute
762	757	782	757	3058	853	870	912	904	3539	1200 Provisions pour cons. de capital et ajustements divers
375	191	149	83	798	696	334	144	173	1347	1400 Epargne nette
2960	3250	3568	3084	12862	2569	3693	3830	3085	13177	1500 Acquisition de capital non financier
3194	3391	3306	3366	13257	3060	3420	3290	3201	12971	1600 Formation brute de capital fixe
-239	-140	259	-282	-402	-491	273	540	-116	206	1700 Valeur de la variation matérielle des stocks
5	-1	3	-	7	-	-	-	-	-	1800 Achats nets d'actifs existants et intangibles
-1823	-2302	-2637	-2244	-9006	-1020	-2489	-2774	-2008	-8291	1900 Prêt ou emprunt net (1100-1500)
-1821	-1836	-1608	-2171	-7436	237	-1105	-2207	-1999	-5074	2000 Investissement financier net (2100-3100)
-589	-464	236	1248	431	1532	553	-84	411	2412	2100 Variation nette de l'actif financier
-138	-28	-166	-19	-351	314	314	-321	-305	2	2310 Argent liquide et dépôts
-121	-231	-124	-53	-529	132	119	-3	-301	-53	2311 Argent liquide et dépôts bancaires
-	-	-	-	-	-	-	1	2	3	2312 Dépôts dans les autres institutions
-17	203	-42	34	178	182	195	-319	-6	52	2313 Devises et dépôts étrangers
-191	-18	62	442	295	351	-436	97	292	304	2320 Comptes à recevoir
-191	-18	62	442	295	351	-436	97	292	304	2322 Comptes à recevoir
-556	-374	96	96	-738	106	309	230	238	883	2330 Prêts
-556	-374	96	96	-738	106	309	230	238	883	2332 Autres prêts
-23	78	18	25	98	89	-15	178	66	318	2340 Bons du Trésor fédéraux
52	92	-32	-54	58	473	168	-115	41	567	2350 Autres effets à court terme
-	1	1	-6	-4	5	-1	-1	1	4	2410 Hypothèques
452	-225	-83	90	234	59	129	3	71	262	2420 Obligations
29	-7	11	10	43	57	11	27	48	143	2421 Obligations fédérales
39	17	65	80	201	6	109	-27	26	114	2422 Obligations provinciales
-	1	1	1	3	1	1	1	1	4	2423 Obligations municipales
384	-236	-160	-1	-13	-5	8	2	-4	1	2424 Autres obligations canadiennes
-255	30	58	147	-20	-155	69	81	-169	-174	2510 Créances sur des entreprises associées
-9	10	7	7	15	54	72	-10	-172	-56	2512 Constituées
-246	20	51	140	-35	-209	-3	91	3	-118	2513 Publiques
15	5	1	12	33	12	-16	-2	1	-5	2520 Actions (1)
23	-	-	67	90	-3	1	-	-7	-9	2530 Investissements étrangers
32	-25	281	448	736	281	31	-234	182	260	2610 Autres éléments de l'actif financier
1232	1372	1844	3419	7867	1295	1658	2123	2410	7486	3100 Variation nette du passif
-901	175	220	384	-122	-492	-279	562	669	460	3320 Comptes à payer
-901	175	220	384	-122	-492	-279	562	669	460	3322 Comptes à payer
655	-773	70	-474	-522	704	179	83	-562	404	3330 Emprunts
651	-890	-50	-367	-656	720	406	160	-498	788	3331 Emprunts bancaires
4	117	120	-107	134	-16	-227	-77	-64	-384	3332 Autres emprunts
-139	-32	276	-1	104	33	77	-6	-38	66	3350 Autres effets à court terme
-3	-2	-1	-12	-18	-	-2	-1	-8	-11	3410 Hypothèques
1297	346	803	1158	3604	874	540	803	1397	3614	3420 Obligations
-	-	-89	92	3	12	-80	96	10	38	3421 Obligations fédérales
959	296	894	1151	3300	738	396	731	1278	3143	3422 Obligations provinciales
-2	-	-	-2	-4	-2	-	-	-	-2	3423 Obligations municipales
340	50	-2	-83	305	126	224	-24	109	435	3424 Autres obligations canadiennes
805	904	301	1212	3222	459	438	303	731	1931	3510 Engagements envers des entreprises associées
-	-3	-4	99	92	-	44	-10	-	34	3512 Constituées
805	907	305	1113	3130	459	394	313	731	1897	3513 Publiques
-388	-	-34	139	-283	-1	199	1	4	203	3520 Actions (1)
-94	754	209	1013	1882	-282	506	378	217	819	3610 Autres éléments du passif
-2	-466	-1029	-73	-1570	-1257	-1384	-567	-9	-3217	4000 Divergence (1900-2000)

## Sector IV 1. Non-Financial Government Enterprises: Federal

CATEGORY	1981					1982					
	I	II	III	IV	Annual	I	II	III	IV	Annual	
	Millions of dollars - En millions de dollars										
1100	Gross Saving	191	297	362	280	1130	8	271	236	-166	349
1200	C.C.A. and Misc. Valuation Adjustments	177	175	174	178	704	221	220	240	233	914
1400	Net Saving	14	122	188	102	426	-213	51	-4	-399	-565
1500	Non-Financial Capital Acquisition	890	873	626	950	3339	830	1030	617	776	3253
1600	Gross Fixed Capital Formation	497	611	633	664	2405	647	710	586	641	2584
1700	Value of Physical Change in Inventories	392	256	-2	288	934	179	294	26	110	609
1800	Net Purchases of Existing Assets	1	6	-5	-2	-	4	26	5	25	60
1900	Net Lending or Borrowing (1100-1500)	-699	-576	-264	-670	-2209	-822	-759	-381	-942	-2904
2000	Net Financial Investment (2100-3100)	-517	-808	-4	-657	-1986	-610	-1071	-267	-677	-2625
2100	Net Increase in Financial Assets	657	983	746	2	2388	148	-491	1563	876	2096
2310	Currency and Deposits	210	-201	-114	24	-81	61	-69	280	-17	255
2311	Currency and Bank Deposits	238	-133	-90	-7	8	104	11	236	-42	309
2312	Deposits in Other Institutions	65	-76	-20	16	-15	48	-64	-	-	-16
2313	Foreign Currency and Deposits	-93	8	-4	15	-74	-91	-16	44	25	-38
2320	Receivables	98	93	210	-41	360	47	-10	36	315	388
2322	Trade Receivables	98	93	210	-41	360	47	-10	36	315	388
2330	Loans	-1	256	61	-26	290	-12	-314	640	372	686
2332	Other loans	-1	256	61	-26	290	-12	-314	640	372	686
2340	Government of Canada Treasury Bills	35	18	-15	-12	26	35	20	29	-23	61
2350	Finance and Other Short-term Paper	54	-27	-39	3	-9	-47	1	5	-5	-46
2410	Mortgages	-1	-	-	-	-1	2	-	1	-	3
2420	Bonds	-17	2	16	-17	-16	-1	-	-1	1	-1
2421	Government of Canada Bonds	-17	-	16	-16	-17	-1	-	-	1	-
2422	Provincial Government Bonds	-	-	-	-	-	-1	-	-1	-	-2
2423	Municipal Government Bonds	-	-	-	-1	-1	-	-	-	-	-
2424	Other Canadian Bonds	-	2	-	-	2	1	-	-	-	1
2510	Claims on Associated Enterprises	99	972	48	-	1119	18	4	-83	18	-43
2512	Corporate	102	982	52	-	1136	18	4	-83	10	-51
2513	Government	-3	-10	-4	-	-17	-	-	-	8	8
2520	Stocks (1)	-	-	31	13	44	-7	3	181	-28	149
2530	Foreign Investments	-	-	-	-	-	-	-	-	-	-
2610	Other Financial Assets	180	-130	548	58	656	52	-126	475	243	644
3100	Net Increase in Liabilities	1174	1791	750	659	4374	758	580	1830	1553	4721
3320	Payables	-307	62	846	-48	553	-437	-70	297	472	262
3322	Trade Payables	-307	62	846	-48	553	-437	-70	297	472	262
3330	Loans	1721	1172	-199	-766	1928	857	522	320	-559	1140
3331	Bank Loans	1495	1183	-100	-926	1652	769	263	429	-798	663
3332	Other Loans	226	-11	-99	160	276	88	259	-109	239	477
3350	Finance and Other Short-term Paper	20	-20	-	20	20	-60	-	-	-	-60
3410	Mortgages	-2	-	-	-	-2	-1	-	-1	-	-2
3420	Bonds	-83	260	3	637	817	433	-103	500	211	1041
3421	Government of Canada Bonds	-302	2	-3	-14	-317	-3	2	-2	205	202
3424	Other Canadian Bonds	219	258	6	651	1134	436	-105	502	6	839
3510	Claims of Associated Enterprises	765	73	-43	482	1277	317	137	325	1042	1821
3512	Corporate	-	1	-	-	1	-	1	-	-	1
3513	Government	765	72	-43	482	1276	317	136	325	1042	1820
3520	Stocks (1)	-	1	-	-	1	-	-337	-12	288	-61
3610	Other Liabilities	-940	243	143	934	-220	-351	431	401	99	580
4000	Discrepancy (1900-2000)	-182	232	-260	-13	-223	-212	312	-114	-265	-279

## Secteur IV 1. Entreprises publiques non financières: fédérales

1983					1984					CATEGORIE
I	II	III	IV	Année	I	II	III	IV	Année	
Millions of dollars - En millions de dollars										
170	267	328	226	991	362	495	530	369	1756	1100 Epargne brute
274	270	295	273	1112	293	299	332	328	1252	1200 Provisions pour cons. de capital et ajustements divers
-104	-3	33	-47	-121	69	196	198	41	504	1400 Epargne nette
796	617	736	720	2869	746	830	816	810	3202	1500 Acquisition de capital non financier
699	761	740	734	2934	755	838	816	787	3196	1600 Formation brute de capital fixe
92	-144	-8	-14	-74	-9	-8	-	23	6	1700 Valeur de la variation matérielle des stocks
5	-	4	-	9	-	-	-	-	-	1800 Achats nets d'actifs existants et intangibles
-626	-350	-408	-494	-1878	-384	-335	-286	-441	-1446	1900 Prêt ou emprunt net (1100-1500)
-829	-390	-268	-831	-2318	5	-160	-458	-705	-1318	2000 Investissement financier net (2100-3100)
-1001	152	176	469	-204	1085	630	-150	-168	1397	2100 Variation nette de l'actif financier
-72	221	-253	-186	-290	117	110	-251	-152	-176	2310 Argent liquide et dépôts
-88	155	-259	-139	-331	54	-22	-116	-111	-195	2311 Argent liquide et dépôts bancaires
-	-	-	-	-	-	-	-	-	-	2312 Dépôts dans les autres institutions
16	66	6	-47	41	63	132	-135	-41	19	2313 Devises et dépôts étrangers
-344	232	40	109	37	121	-51	62	48	180	2320 Comptes à recevoir
-344	232	40	109	37	121	-51	62	48	180	2322 Comptes à recevoir
-557	-374	95	95	-741	97	306	229	162	794	2330 Prêts
-557	-374	95	95	-741	97	306	229	162	794	2332 Autres prêts
-20	23	6	78	87	47	-53	205	19	218	2340 Bons du Trésor fédéraux
-	1	10	-3	8	440	173	-127	-1	485	2350 Autres effets à court terme
-	1	-	-6	-5	5	-	-	-	5	2410 Hypothèques
20	-1	20	7	46	-10	43	-24	-15	-6	2420 Obligations
20	-1	6	-6	19	12	2	2	3	19	2421 Obligations fédérales
-	1	14	12	27	-15	34	-26	-18	-25	2422 Obligations provinciales
-	-	-	-	-	-	-	-	-	-	2423 Obligations municipales
-	-1	-	1	-	-7	7	-	-	-	2424 Autres obligations canadiennes
-13	6	7	15	15	61	73	-7	-167	-40	2510 Créances sur des entreprises associées
-9	10	7	7	15	54	72	-10	-172	-56	2512 Constituées
-4	-4	-	8	-	7	1	3	5	16	2513 Publiques
2	5	2	1	10	8	-17	-2	-15	-26	2520 Actions (1)
23	-	-	67	90	-3	1	-	-7	-9	2530 Investissements étrangers
-40	38	249	292	539	202	45	-235	-40	-28	2610 Autres éléments de l'actif financier
-172	542	444	1300	2114	1080	790	308	537	2715	3100 Variation nette du passif
-818	144	183	481	-10	-401	-182	272	701	390	3320 Comptes à payer
-818	144	183	481	-10	-401	-182	272	701	390	3322 Comptes à payer
510	-805	-6	-414	-715	678	215	-299	-343	251	3330 Emprunts
550	-815	-88	-303	-656	709	268	-246	-305	426	3331 Emprunts bancaires
-40	10	82	-111	-59	-31	-53	-53	-38	-175	3332 Autres emprunts
-	-	-	-	-	50	59	-31	-8	70	3350 Autres effets à court terme
-	-	-	-1	-1	-	-	-	-	-	3410 Hypothèques
340	50	-91	9	308	138	144	72	119	473	3420 Obligations
-	-	-89	92	3	12	-80	96	10	38	3421 Obligations fédérales
340	50	-2	-83	305	126	224	-24	109	435	3424 Autres obligations canadiennes
464	507	187	697	1855	931	86	51	26	1094	3510 Engagements envers des entreprises associées
-	-3	-4	99	92	-	44	-10	-	34	3512 Constituées
464	510	191	598	1763	931	42	61	26	1060	3513 Publiques
-388	-	-34	128	-284	-1	-1	1	-	-1	3520 Actions (1)
-280	646	205	400	971	-315	469	242	42	438	3610 Autres éléments du passif
203	40	-140	337	440	-389	-175	172	264	-128	4000 Divergence (1900-2000)

## Sector IV 2. Non-Financial Government Enterprises: Provincial

CATEGORY	1981					1982				
	I	II	III	IV	Annual	I	II	III	IV	Annual
Millions of dollars - En millions de dollars										
1100 Gross Saving	1099	728	516	595	2938	844	466	451	528	2289
1200 C.C.A. and Misc. Valuation Adjustments	358	357	357	358	1430	379	379	380	380	1518
1400 Net Saving	741	371	159	237	1508	465	87	71	148	771
1500 Non-Financial Capital Acquisition	1374	2163	2561	2247	8345	1866	2963	2753	2377	9959
1600 Gross Fixed Capital Formation	1754	2148	2252	2327	8481	2358	2640	2283	2336	9617
1700 Value of Physical Change in Inventories	-384	67	309	-80	-88	-492	323	471	42	344
1800 Net Purchases of Existing Assets	4	-52	-	-	-48	-	-	-1	-1	-2
1900 Net Lending or Borrowing (1100-1500)	-275	-1435	-2045	-1652	-5407	-1022	-2497	-2302	-1849	-7670
2000 Net Financial Investment (2100-3100)	-552	-1212	-1687	-1902	-5353	-681	-1255	-2057	-1166	-5159
2100 Net Increase in Financial Assets	178	-203	825	766	1566	714	-113	7	592	1200
2310 Currency and Deposits	55	-52	703	273	979	599	42	35	-39	637
2311 Currency and Bank Deposits	106	-4	670	251	1023	501	-212	114	-190	213
2312 Deposits in Other Institutions	-11	-53	62	1	-1	11	13	42	51	117
2313 Foreign Currency and Deposits	-40	5	-29	21	-43	87	241	-121	100	307
2320 Receivables	135	-93	-61	173	154	180	-299	-38	65	-91
2322 Trade Receivables	135	-93	-61	173	154	180	-299	-38	66	-91
2330 Loans	-2	-1	3	28	28	8	12	-11	13	22
2332 Other Loans	-2	-1	3	28	28	8	12	-11	13	22
2340 Government of Canada Treasury Bills	-53	-24	7	17	-53	10	-32	3	4	-15
2350 Finance and Other Short-term Paper	34	1	42	-86	-9	2	-12	-1	12	1
2410 Mortgages	-	-2	-	4	2	3	7	3	2	15
2420 Bonds	88	43	8	61	200	-36	93	-99	-6	-48
2421 Government of Canada Bonds	9	-6	8	-14	-3	21	2	1	12	36
2422 Provincial Government Bonds	47	4	-6	14	59	30	16	12	-6	52
2423 Municipal Government Bonds	-	8	-	-	8	-1	-3	-	1	-3
2424 Other Canadian Bonds	32	37	6	61	136	-86	78	-112	-13	-133
2510 Claims on Associated Enterprises	-106	13	65	79	51	-126	12	121	61	68
2512 Corporate	-	-	-	-	-	-	-	-	-	-
2513 Government	-106	13	65	79	51	-126	12	121	61	68
2520 Stocks (1)	-	-	-1	-1	-2	-1	16	4	2	21
2530 Foreign Investments	-	-	-	-	-	-	-	-	-	-
2610 Other Financial Assets	27	-88	59	218	216	75	48	-10	477	590
3100 Net Increase in Liabilities	730	1009	2512	2668	6919	1395	1142	2064	1758	6359
3320 Payables	-50	80	101	193	324	-53	-62	-92	144	-63
3322 Trade Payables	-50	80	101	193	324	-53	-62	-92	144	-63
3330 Loans	-39	-158	-29	83	-143	81	124	-8	173	370
3331 Bank Loans	-8	-135	-49	41	-151	80	83	-9	91	245
3332 Other Loans	-31	-23	20	42	8	1	41	1	82	125
3350 Finance and Other Short-term Paper	20	176	-71	-94	31	-74	33	-26	40	-27
3410 Mortgages	-	-1	-15	-	-16	-	-	-	-	-
3420 Bonds	826	419	1829	1596	4670	798	840	1420	1182	4240
3422 Provincial Government Bonds	826	419	1829	1596	4670	798	840	1420	1182	4240
3424 Other Canadian Bonds	-	-	-	-	-	-	-	-	-	-
3510 Claims of Associated Enterprises	-156	502	532	869	1747	582	18	761	2	1363
3513 Government	-156	502	532	869	1747	582	18	761	2	1363
3520 Stocks (1)	-	-	-	-	-	-	-	-	-	-
3610 Other Liabilities	129	-9	165	21	306	61	189	9	217	476
4000 Discrepancy (1900-2000)	277	-223	-358	250	-54	-341	-1242	-245	-683	-2511



## Secteur IV 2. Entreprises publiques non financières: provinciales

1983					1984					CATEGORIE
I	II	III	IV	Année	I	II	III	IV	Année	
Millions of dollars - En millions de dollars										
943	660	579	593	2775	1160	686	499	681	3026	1100 Epargne brute
428	427	427	424	1706	494	505	514	510	2023	1200 Provisions pour cons. de capital et ajustements divers
515	233	152	169	1069	666	181	-15	171	1003	1400 Epargne nette
1933	2386	2585	2120	9024	1537	2545	2705	1977	8764	1500 Acquisition de capital non financier
2264	2383	2319	2388	9354	2019	2264	2165	2116	8564	1600 Formation brute de capital fixe
-331	4	267	-268	-328	-482	281	540	-139	200	1700 Valeur de la variation matérielle des stocks
-	-1	-1	-	-2	-	-	-	-	-	1800 Achats nets d'actifs existants et intangibles
-990	-1726	-2006	-1527	-6249	-377	-1859	-2206	-1296	-5738	1900 Prêt ou emprunt net (1100-1500)
-940	-1443	-1338	-1342	-5063	225	-973	-1752	-1167	-3667	2000 Investissement financier net (2100-3100)
378	-649	25	745	499	413	-111	31	544	877	2100 Variation nette de l'actif financier
-80	-262	73	154	-115	183	190	-84	-167	122	2310 Argent liquide et dépôts
-47	-399	121	73	-252	64	127	99	-204	86	2311 Argent liquide et dépôts bancaires
-	-	-	-	-	-	-	1	2	3	2312 Dépôts dans les autres institutions
-33	137	-48	81	137	119	63	-184	35	33	2313 Devises et dépôts étrangers
145	-258	14	325	226	222	-393	27	236	92	2320 Comptes à recevoir
145	-258	14	325	226	222	-393	27	236	92	2322 Comptes à recevoir
1	-	1	1	3	9	3	1	76	89	2330 Prêts
1	-	1	1	3	9	3	1	76	89	2332 Autres prêts
-3	55	12	-53	11	42	38	-27	47	100	2340 Bons du Trésor fédéraux
52	91	-42	-51	50	33	-5	12	42	82	2350 Autres effets à court terme
-	-	1	-	1	-	-1	-1	1	-1	2410 Hypothèques
432	-224	-103	83	188	69	86	27	86	268	2420 Obligations
9	-6	5	16	24	45	9	25	45	124	2421 Obligations fédérales
39	16	51	68	174	21	75	-1	44	139	2422 Obligations provinciales
-	1	1	1	3	1	1	1	1	4	2423 Obligations municipales
384	-235	-160	-2	-13	2	1	2	-4	1	2424 Autres obligations canadiennes
-242	24	50	131	-37	-216	-4	87	-3	-136	2510 Créances sur des entreprises associées
-	-	-	-	-	-	-	-	-	-	2512 Constituées
-242	24	50	131	-37	-216	-4	87	-3	-136	2513 Publiques
13	-	-1	11	23	4	1	-	16	21	2520 Actions (1)
-	-	-	-	-	-	-	-	-	-	2530 Investissements étrangers
60	-75	20	144	149	67	-26	-11	210	240	2610 Autres éléments de l'actif financier
1318	794	1363	2087	5562	188	862	1783	1711	4544	3100 Variation nette du passif
-90	25	30	-103	-138	-98	-104	284	-39	43	3320 Comptes à payer
-90	25	30	-103	-138	-98	-104	284	-39	43	3322 Comptes à payer
142	29	73	-62	182	23	-39	379	-222	141	3330 Emprunts
98	-78	35	-66	-11	8	135	403	-196	350	3331 Emprunts bancaires
44	107	38	4	193	15	-174	-24	-26	-209	3332 Autres emprunts
-139	-32	276	-1	104	-17	18	25	-30	-4	3350 Autres effets à court terme
-3	-2	-1	-11	-17	-	-2	-1	-8	-11	3410 Hypothèques
959	296	894	1151	3300	738	396	731	1278	3143	3420 Obligations
959	296	894	1151	3300	738	396	731	1278	3143	3422 Obligations provinciales
-	-	-	-	-	-	-	-	-	-	3424 Autres obligations canadiennes
286	393	110	512	1301	-468	379	252	576	739	3510 Engagements envers des entreprises associées
286	393	110	512	1301	-468	379	252	576	739	3513 Publiques
-	-	-	11	11	-	200	-	4	204	3520 Actions (1)
163	85	-19	590	819	10	14	113	152	289	3610 Autres éléments du passif
-50	-283	-668	-185	-1186	-602	-886	-454	-129	-2071	4000 Divergence (1900-2000)

## Sector IV 3. Non-Financial Government Enterprises: Local

CATEGORY	1981					1982				
	I	II	III	IV	Annual	I	II	III	IV	Annual
Millions of dollars - En millions de dollars										
1100 Gross Saving	22	19	21	21	83	22	19	21	20	82
1200 C.C.A. and Misc. Valuation Adjustments	49	49	50	50	198	54	55	55	55	219
1400 Net Saving	-27	-30	-29	-29	-115	-32	-36	-34	-35	-137
1500 Non-Financial Capital Acquisition	151	172	176	170	669	218	236	222	220	896
1600 Gross Fixed Capital Formation	151	172	176	170	669	218	236	222	220	896
1800 Net Purchases of Existing Assets	-	-	-	-	-	-	-	-	-	-
1900 Net Lending or Borrowing (1100-1500)	-129	-153	-155	-149	-586	-196	-217	-201	-200	-814
2000 Net Financial Investment (2100-3100)	-11	-18	-28	-71	-128	-21	10	-113	-62	-186
2100 Net Increase in Financial Assets	34	33	35	34	136	34	33	35	34	136
2310 Currency and Deposits	14	13	14	13	54	14	13	14	13	54
2311 Currency and Bank Deposits	14	13	14	13	54	14	13	14	13	54
2312 Deposits in Other Institutions	-	-	-	-	-	-	-	-	-	-
2320 Receivables	8	8	8	8	32	8	8	8	8	32
2322 Trade Receivables	8	8	8	8	32	8	8	8	8	32
2330 Loans	-	-	-	-	-	-	-	-	-	-
2332 Other loans	-	-	-	-	-	-	-	-	-	-
2340 Government of Canada Treasury Bills	-	-	-	-	-	-	-	-	-	-
2420 Bonds	-	-	-	-	-	-	-	-	-	-
2421 Government of Canada Bonds	-	-	-	-	-	-	-	-	-	-
2422 Provincial Government Bonds	-	-	-	-	-	-	-	-	-	-
2423 Municipal Government Bonds	-	-	-	-	-	-	-	-	-	-
2424 Other Canadian Bonds	-	-	-	-	-	-	-	-	-	-
2510 Claims on Associated Enterprises	-	-	1	1	2	-	-	1	1	2
2513 Government	-	-	1	1	2	-	-	1	1	2
2610 Other Financial Assets	12	12	12	12	48	12	12	12	12	48
3100 Net Increase in Liabilities	45	51	63	105	264	55	23	148	96	322
3320 Payables	7	6	7	6	26	7	6	7	6	26
3322 Trade Payables	7	6	7	6	26	7	6	7	6	26
3330 Loans	3	3	3	2	11	3	3	3	2	11
3331 Bank Loans	3	3	3	2	11	3	3	3	2	11
3332 Other Loans	-	-	-	-	-	-	-	-	-	-
3410 Mortgages	-	-	-	-	-	-	-	-	-	-
3420 Bonds	-2	-	-	-2	-4	-2	-	-	-2	-4
3423 Municipal Government Bonds	-2	-	-	-2	-4	-2	-	-	-2	-4
3510 Claims of Associated Enterprises	14	19	30	76	139	24	-9	115	67	197
3513 Government	14	19	30	76	139	24	-9	115	67	197
3610 Other Liabilities	23	23	23	23	92	23	23	23	23	92
4000 Discrepancy (1900-2000)	-118	-135	-127	-78	-458	-175	-227	-88	-138	-628

Secteur IV 3. Entreprises publiques non financières: locales										
I	II	1983 III	IV	Année	I	II	1984 III	IV	Année	CATEGORIE
Millions of dollars - En millions de dollars										
24	21	24	21	90	27	23	27	27	104	1100 Epargne brute
60	60	60	60	240	66	66	66	66	264	1200 Provisions pour cons. de capital et ajustements divers
-36	-39	-36	-39	-150	-39	-43	-39	-39	-160	1400 Epargne nette
231	247	247	244	969	286	318	309	298	1211	1500 Acquisition de capital non financier
231	247	247	244	969	286	318	309	298	1211	1600 Formation brute de capital fixe
-	-	-	-	-	-	-	-	-	-	1800 Achats nets d'actifs existants et intangibles
-207	-226	-223	-223	-879	-259	-295	-282	-271	-1107	1900 Prêt ou emprunt net (1100-1500)
-52	-3	-2	2	-55	7	28	3	-127	-89	2000 Investissement financier net (2100-3100)
34	33	35	34	136	34	34	35	35	138	2100 Variation nette de l'actif financier
14	13	14	13	54	14	14	14	14	56	2310 Argent liquide et dépôts
14	13	14	13	54	14	14	14	14	56	2311 Argent liquide et dépôts bancaires
-	-	-	-	-	-	-	-	-	-	2312 Dépôts dans les autres institutions
8	8	8	8	32	8	8	8	8	32	2320 Comptes à recevoir
8	8	8	8	32	8	8	8	8	32	2322 Comptes à recevoir
-	-	-	-	-	-	-	-	-	-	2330 Prêts
-	-	-	-	-	-	-	-	-	-	2332 Autres prêts
-	-	-	-	-	-	-	-	-	-	2340 Bons du Trésor fédéraux
-	-	-	-	-	-	-	-	-	-	2420 Obligations
-	-	-	-	-	-	-	-	-	-	2421 Obligations fédérales
-	-	-	-	-	-	-	-	-	-	2422 Obligations provinciales
-	-	-	-	-	-	-	-	-	-	2423 Obligations municipales
-	-	-	-	-	-	-	-	-	-	2424 Autres obligations canadiennes
-	-	1	1	2	-	-	1	1	2	2510 Créances sur des entreprises associées
-	-	1	1	2	-	-	1	1	2	2513 Publiques
12	12	12	12	48	12	12	12	12	48	2610 Autres éléments de l'actif financier
86	36	37	32	191	27	6	32	162	227	3100 Variation nette du passif
7	6	7	6	26	7	7	6	7	27	3320 Comptes à payer
7	6	7	6	26	7	7	6	7	27	3322 Comptes à payer
3	3	3	2	11	3	3	3	3	12	3330 Emprunts
3	3	3	2	11	3	3	3	3	12	3331 Emprunts bancaires
-	-	-	-	-	-	-	-	-	-	3332 Autres emprunts
-	-	-	-	-	-	-	-	-	-	3410 Hypothèques
-2	-	-	-2	-4	-2	-	-	-	-2	3420 Obligations
-2	-	-	-2	-4	-2	-	-	-	-2	3423 Obligations municipales
55	4	4	3	66	-4	-27	-	129	98	3510 Engagements envers des entreprises associées
55	4	4	3	66	-4	-27	-	129	98	3513 Publiques
23	23	23	23	92	23	23	23	23	92	3610 Autres éléments du passif
-155	-223	-221	-225	-824	-266	-323	-285	-144	-1018	4000 Divergence (1900-2000)

Sector V. The Monetary Authorities											
CATEGORY	1981					1982					
	I	II	III	IV	Annual	I	II	III	IV	Annual	
Millions of dollars - En millions de dollars											
1100	Gross Saving	1	1	2	1	5	2	2	1	1	6
1200	C.C.A. and Misc. Valuation Adjustments	1	1	2	1	5	2	2	1	1	6
1500	Non-Financial Capital Acquisition	1	1	3	2	7	3	2	2	2	9
1600	Gross Fixed Capital Formation	1	1	3	2	7	3	2	2	2	9
1900	Net Lending or Borrowing (1100-1500)	-	-	-1	-1	-2	-1	-	-1	-1	-3
2000	Net Financial Investment (2100-3100)	-	-	-2	1	-1	-2	-1	-	-	-3
2100	Net Increase in Financial Assets	-941	519	-717	2558	1419	-1849	-325	-522	668	-2028
2210	Official International Reserves	-313	-636	-127	1460	384	-1669	-26	1101	-70	-664
2211	Official Holdings of Gold & For. Exch.	-502	-436	114	1631	807	-1651	88	1100	-63	-526
2212	International Monetary Fund, Gen. Acct.	-12	-120	-13	-10	-155	-3	-11	1	-7	-20
2213	Special Drawing Rights	201	-80	-228	-161	-268	-15	-103	-	-	-118
2330	Loans	-5	-39	-59	-46	-149	-38	42	18	83	105
2332	Other loans	-5	-39	-59	-46	-149	-38	42	18	83	105
2340	Government of Canada Treasury Bills	-1307	1139	-923	1085	-6	-432	-231	-2277	120	-2820
2350	Finance and Other Short-term Paper	-	-	-	-	-	-	-	-	-	-
2420	Bonds	613	103	303	108	1127	227	-56	559	547	1277
2421	Government of Canada Bonds	613	103	303	108	1127	227	-56	559	547	1277
2510	Claims on Associated Enterprises	-	-	-	-	-	-	-	-	-	-
2513	Government	-	-	-	-	-	-	-	-	-	-
2610	Other Financial Assets	71	-48	89	-49	63	63	-54	77	-12	74
3100	Net Increase in Liabilities	-941	519	-715	2557	1420	-1847	-324	-522	668	-2025
3310	Currency and Deposits	-458	383	-114	1017	828	-638	-379	-381	1348	-50
3311	Currency and Bank Deposits	-458	383	-114	1017	828	-638	-379	-381	1348	-50
3510	Claims of Associated Enterprises	-880	150	-622	1946	594	-1670	-30	100	-410	-2010
3513	Government	-880	150	-622	1946	594	-1670	-30	100	-410	-2010
3610	Other Liabilities	397	-14	21	-406	-2	461	85	-241	-270	35
3700	Official Monetary Reserve Offsets	-	-	-	-	-	-	-	-	-	-
4000	Discrepancy (1900-2000)	-	-	1	-2	-1	1	1	-1	-1	-



## Secteur V. Les autorités monétaires

1983					1984					CATEGORIE
I	II	III	IV	Année	I	II	III	IV	Année	
Millions of dollars - En millions de dollars										
2	1	2	2	7	2	1	2	7	12	1100 Epargne brute
2	1	2	2	7	2	1	2	7	12	1200 Provisions pour cons. de capital et ajustements divers
2	3	2	3	10	2	7	5	5	19	1500 Acquisition de capital non financier
2	3	2	3	10	2	7	5	5	19	1600 Formation brute de capital fixe
-	-2	-	-1	-3	-	-6	-3	2	-7	1900 Prêt ou emprunt net (1100-1500)
-	-3	-	-1	-4	-1	-7	-5	3	-10	2000 Investissement financier net (2100-3100)
478	790	936	-75	2129	-860	-532	263	155	-974	2100 Variation nette de l'actif financier
576	179	263	-470	548	-753	-892	753	-200	-1092	2210 Réserves officielles de liquidités internationales
547	198	60	-645	160	-853	-879	717	-171	-1186	2211 Avoirs officiels en or et en devises étrangères
-5	62	46	340	443	56	-4	-18	-9	25	2212 Fonds monétaire international, compte général
34	-81	157	-165	-55	44	-9	54	-20	69	2213 Droits de tirage spéciaux
151	-262	374	-380	-117	-13	-12	543	-454	64	2330 Prêts
151	-262	374	-380	-117	-13	-12	543	-454	64	2332 Autres prêts
-197	286	-306	552	335	-283	465	-1178	1677	681	2340 Bons du Trésor fédéraux
-	-	-	-	-	-	-	-	-	-	2350 Autres effets à court terme
-77	611	552	234	1320	151	-45	93	-793	-594	2420 Obligations
-77	611	552	234	1320	151	-45	93	-793	-594	2421 Obligations fédérales
-	-	-	-	-	-	-	-	-	-	2510 Créances sur des entreprises associées
-	-	-	-	-	-	-	-	-	-	2513 Publiques
25	-24	53	-11	43	38	-48	52	-75	-33	2610 Autres éléments de l'actif financier
478	793	936	-74	2133	-859	-525	268	152	-964	3100 Variation nette du passif
-1779	894	484	1051	650	-845	507	-409	1023	276	3310 Argent liquide et dépôts
-1779	894	484	1051	650	-845	507	-409	1023	276	3311 Argent liquide et dépôts bancaires
1840	-73	466	-751	1482	-471	-888	762	-632	-1229	3510 Engagements envers des entreprises associées
1840	-73	466	-751	1482	-471	-888	762	-632	-1229	3513 Publiques
417	-28	-14	-374	1	457	-144	-85	-239	-11	3610 Autres éléments du passif
-	-	-	-	-	-	-	-	-	-	3700 Réserves monétaires officielles (compensation)
-	1	-	-	1	1	1	2	-1	3	4000 Divergence (1900-2000)

## Sector V I. Bank of Canada

CATEGORY	1981					1982				
	I	II	III	IV	Annual	I	II	III	IV	Annual
	Millions of dollars - En millions de dollars									
1100 Gross Saving	1	1	2	1	5	2	2	1	1	6
1200 C.C.A. and Misc. Valuation Adjustments	1	1	2	1	5	2	2	1	1	6
1500 Non-Financial Capital Acquisition	1	1	3	2	7	3	2	2	2	9
1600 Gross Fixed Capital Formation	1	1	3	2	7	3	2	2	2	9
1900 Net Lending or Borrowing (1100-1500)	-	-	-1	-1	-2	-1	-	-1	-1	-3
2000 Net Financial Investment (2100-3100)	-	-	-2	1	-1	-2	-1	-	-	-3
2100 Net Increase in Financial Assets	-61	369	-95	612	825	-179	-295	-622	1078	-18
2210 Official International Reserves	568	-788	497	-488	-211	1	4	1004	328	1337
2211 Official Holdings of Gold & For.Exch.	568	-788	497	-488	-211	1	4	1004	328	1337
2330 Loans	-5	-39	-59	-46	-149	-38	42	18	83	105
2332 Other loans	-5	-39	-59	-46	-149	-38	42	18	83	105
2340 Government of Canada Treasury Bills	-1307	1139	-923	1085	-6	-432	-231	-2277	120	-2820
2350 Finance and Other Short-term Paper	-	-	-	-	-	-	-	-	-	-
2420 Bonds	613	103	303	108	1127	227	-56	559	547	1277
2421 Government of Canada Bonds	613	103	303	108	1127	227	-56	559	547	1277
2510 Claims on Associated Enterprises	-	-	-	-	-	-	-	-	-	-
2513 Government	-	-	-	-	-	-	-	-	-	-
2610 Other Financial Assets	70	-46	87	-47	64	63	-54	74	-	83
3100 Net Increase in Liabilities	-61	369	-93	611	826	-177	-294	-622	1078	-15
3310 Currency and Deposits	-458	383	-114	1017	828	-638	-379	-381	1348	-50
3311 Currency and Bank Deposits	-458	383	-114	1017	828	-638	-379	-381	1348	-50
3610 Other Liabilities	397	-14	21	-406	-2	461	85	-241	-270	35
3700 Official Monetary Reserve Offsets	-	-	-	-	-	-	-	-	-	-
4000 Discrepancy (1900-2000)	-	-	1	-2	-1	1	1	-1	-1	-

## Secteur V 1. Banque du Canada

1983					1984					CATEGORIE
I	II	III	IV	Année	I	II	III	IV	Année	
Millions of dollars - En millions de dollars										
2	1	2	2	7	2	1	2	7	12	1100 Epargne brute
2	1	2	2	7	2	1	2	7	12	1200 Provisions pour cons. de capital et ajustements divers
2	3	2	3	10	2	7	5	5	19	1500 Acquisition de capital non financier
2	3	2	3	10	2	7	5	5	19	1600 Formation brute de capital fixe
-	-2	-	-1	-3	-	-6	-3	2	-7	1900 Prêt ou emprunt net (1100-1500)
-	-3	-	-1	-4	-1	-7	-5	3	-10	2000 Investissement financier net (2100-3100)
-1362	863	470	676	647	-389	356	-499	787	255	2100 Variation nette de l'actif financier
-1255	252	-203	281	-925	-282	-4	-9	431	136	2210 Réserves officielles de liquidités internationales
-1255	252	-203	281	-925	-282	-4	-9	431	136	2211 Avoirs officiels en or et en devises étrangères
151	-262	374	-380	-117	-13	-12	543	-454	64	2330 Prêts
151	-262	374	-380	-117	-13	-12	543	-454	64	2332 Autres prêts
-197	286	-306	552	335	-283	465	-1178	1677	681	2340 Bons du Trésor fédéraux
-	-	-	-	-	-	-	-	-	-	2350 Autres effets à court terme
-77	611	552	234	1320	151	-45	93	-793	-594	2420 Obligations
-77	611	552	234	1320	151	-45	93	-793	-594	2421 Obligations fédérales
-	-	-	-	-	-	-	-	-	-	2510 Créances sur des entreprises associées
-	-	-	-	-	-	-	-	-	-	2513 Publiques
16	-24	53	-11	34	38	-48	52	-74	-32	2610 Autres éléments de l'actif financier
-1362	866	470	677	651	-388	363	-494	784	265	3100 Variation nette du passif
-1779	894	484	1051	650	-845	507	-409	1023	276	3310 Argent liquide et dépôts
-1779	894	484	1051	650	-845	507	-409	1023	276	3311 Argent liquide et dépôts bancaires
417	-28	-14	-374	1	457	-144	-85	-239	-11	3610 Autres éléments du passif
-	-	-	-	-	-	-	-	-	-	3700 Réserves monétaires officielles (compensation)
-	1	-	-	1	1	1	2	-1	3	4000 Divergence (1900-2000)





Secteur V 2. Fonds des changes										
I	II	1983 III	IV	Année	I	II	1984 III	IV	Année	CATEGORIE
Millions of dollars - En millions de dollars										
-	-	-	-	-	-	-	-	-	-	2000 Investissement financier net (2100-3100)
1858	-63	435	-1025	1205	-511	-855	767	-637	-1236	2100 Variation nette de l'actif financier
1849	-63	435	-1025	1196	-511	-855	767	-636	-1235	2210 Réserves officielles de liquidités internationales
1816	-49	231	-894	1104	-617	-845	714	-610	-1358	2211 Avoirs officiels en or et en devises étrangères
-1	67	47	34	147	62	-1	-1	-6	54	2212 Fonds monétaire international, compte général
34	-81	157	-165	-55	44	-9	54	-20	69	2213 Droits de tirage spéciaux
9	-	-	-	9	-	-	-	-1	-1	2610 Autres éléments de l'actif financier
1858	-63	435	-1025	1205	-511	-855	767	-637	-1236	3100 Variation nette du passif
1858	-63	435	-1025	1205	-511	-855	767	-637	-1236	3510 Engagements envers des entreprises associées
1858	-63	435	-1025	1205	-511	-855	767	-637	-1236	3513 Publiques
-	-	-	-	-	-	-	-	-	-	4000 Divergence (1900-2000)



## Secteur V 3. Les autorités monétaires: autres

1983					1984					CATEGORIE	
I	II	III	IV	Année	I	II	III	IV	Année		
Millions of dollars - En millions de dollars											
-	-	-	-	-	-	-	-	-	-	-	2000 Investissement financier net (2100-3100)
-18	-10	31	274	277	40	-33	-5	5	7	2100 Variation nette de l'actif financier	
-18	-10	31	274	277	40	-33	-5	5	7	2210 Réserves officielles de liquidités internationales	
-14	-5	32	-32	-19	46	-30	12	8	36	2211 Avoirs officiels en or et en devises étrangères	
-4	-5	-1	306	296	-6	-3	-17	-3	-29	2212 Fonds monétaire international, compte général	
-18	-10	31	274	277	40	-33	-5	5	7	3100 Variation nette du passif	
-18	-10	31	274	277	40	-33	-5	5	7	3510 Engagements envers des entreprises associées	
-18	-10	31	274	277	40	-33	-5	5	7	3513 Publiques	
-	-	-	-	-	-	-	-	-	-	-	4000 Divergence (1900-2000)

## Sector VI. Banks and Near-Banks

CATEGORY	1981					1982				
	I	II	III	IV	Annual	I	II	III	IV	Annual
	Millions of dollars - En millions de dollars									
1100 Gross Saving	692	458	526	423	2099	366	168	543	976	2053
1200 C.C.A. and Misc. Valuation Adjustments	58	59	59	61	237	79	79	79	83	320
1400 Net Saving	634	399	467	362	1862	287	89	464	893	1733
1500 Non-Financial Capital Acquisition	119	135	138	164	556	161	179	193	243	776
1600 Gross Fixed Capital Formation	121	133	145	155	554	147	149	178	192	666
1800 Net Purchases of Existing Assets	-2	2	-7	9	2	14	30	15	51	110
1900 Net Lending or Borrowing (1100-1500)	573	323	388	259	1543	205	-11	350	733	1277
2000 Net Financial Investment (2100-3100)	119	262	55	388	824	396	409	-454	-121	230
2100 Net Increase in Financial Assets	13917	19682	13535	4922	52056	-2258	2574	117	6765	7198
2310 Currency and Deposits	4	654	2138	-2422	374	871	1	125	-436	561
2311 Currency and Bank Deposits	804	141	826	651	2422	-252	-139	666	404	679
2312 Deposits in Other Institutions	-68	305	36	130	403	151	133	-77	111	318
2313 Foreign Currency and Deposits	-732	208	1276	-3203	-2451	972	7	-464	-951	-436
2320 Receivables	1032	1525	922	-433	3046	-86	526	-61	-236	143
2321 Consumer credit	1032	1525	922	-433	3046	-86	526	-61	-236	143
2330 Loans	9368	11738	5599	8648	35353	-2702	-496	-2983	-1556	-7737
2331 Bank loans	8942	11584	5591	8430	34547	-3091	-797	-2963	-1661	-8512
2332 Other loans	426	154	8	218	806	389	301	-20	105	775
2340 Government of Canada Treasury Bills	832	220	830	-1274	608	-1001	-376	2252	1595	2470
2350 Finance and Other Short-term Paper	528	222	1231	-631	1350	984	1372	535	2311	5202
2410 Mortgages	1166	1846	895	162	4069	744	223	-441	1085	1611
2420 Bonds	561	-41	173	737	1430	514	-210	-346	230	188
2421 Government of Canada Bonds	1	-299	-64	-788	-1150	-112	-213	-221	124	-422
2422 Provincial Government Bonds	40	61	-124	181	158	-63	57	-12	111	93
2423 Municipal Government Bonds	-25	-114	-70	-85	-294	-37	-60	30	9	-58
2424 Other Canadian Bonds	545	311	431	1429	2716	726	6	-143	-14	575
2510 Claims on Associated Enterprises	-1210	3939	698	593	4020	-1145	1163	1298	3403	4719
2512 Corporate	-1210	3939	698	593	4020	-1145	1163	1298	3403	4719
2520 Stocks (I)	-40	171	317	10	458	-276	32	-149	61	-332
2530 Foreign Investments	50	57	-	-100	7	40	64	15	-8	111
2610 Other Financial Assets	1626	-649	732	-368	1341	-201	275	-128	316	262
3100 Net Increase in Liabilities	13798	19420	13480	4534	51232	-2654	2165	571	6886	6968
3310 Currency and Deposits	8428	16564	8687	4690	38369	-4076	3716	-1921	5225	2944
3311 Currency and Bank Deposits	7464	5030	4859	5129	22482	-4057	-1285	-47	2841	-2548
3312 Deposits in Other Institutions	3897	3376	2109	961	10343	3090	3699	2000	2067	10856
3313 Foreign Currency and Deposits	-2933	8158	1719	-1400	5544	-3109	1302	-3874	317	-5364
3330 Loans	642	116	-32	8	734	-295	-67	-164	210	-316
3331 Bank Loans	479	285	-36	16	744	-13	-9	-36	-3	-61
3332 Other Loans	163	-169	4	-8	-10	-282	-58	-128	213	-255
3350 Finance and Other Short-term Paper	123	-49	213	84	371	-22	334	343	1728	2383
3410 Mortgages	1	-54	2	-1	-52	6	-10	-3	9	2
3420 Bonds	-65	407	234	694	1270	-26	-26	322	-44	226
3424 Other Canadian Bonds	-65	407	234	694	1270	-26	-26	322	-44	226
3510 Claims of Associated Enterprises	3723	2071	3170	26	8990	-184	-128	11	920	619
3512 Corporate	3723	2071	3170	26	8990	-184	-128	11	920	619
3520 Stocks (I)	618	401	248	619	1886	500	195	172	358	1225
3610 Other Liabilities	328	-36	958	-1586	-336	1443	-1849	1811	-1520	-115
4000 Discrepancy (1900-2000)	454	61	333	-129	719	-191	-420	804	854	1047



Secteur VI. Banques et quasi-banques											CATEGORIE
I	II	1983 III	IV	Année	I	II	1984 III	IV	Année		
Millions of dollars - En millions de dollars											
912	1004	1009	1053	3978	1034	984	912	836	3766	1100	Epargne brute
73	76	81	72	302	79	79	84	76	318	1200	Provisions pour cons. de capital et ajustements divers
839	928	928	981	3676	955	905	828	760	3448	1400	Epargne nette
134	177	251	164	726	166	154	190	210	720	1500	Acquisition de capital non financier
87	141	130	129	487	88	110	129	140	467	1600	Formation brute de capital fixe
47	36	121	35	239	78	44	61	70	253	1800	Achats nets d'actifs existants et intangibles
778	827	758	889	3252	868	830	722	626	3046	1900	Prêt ou emprunt net (1100-1500)
1002	941	-12	926	2857	1145	595	532	389	2661	2000	Investissement financier net (2100-3100)
1228	1796	4036	6255	13315	5030	7492	3368	6671	22561	2100	Variation nette de l'actif financier
617	-1689	-22	687	-407	1836	2345	-1294	-1452	1435	2310	Argent liquide et dépôts
-1159	-1155	-777	1057	-2034	-961	530	-141	102	-470	2311	Argent liquide et dépôts bancaires
49	-155	-14	29	-91	75	-106	14	56	39	2312	Dépôts dans les autres institutions
1727	-379	769	-399	1718	2722	1921	-1167	-1610	1866	2313	Devises et dépôts étrangers
-502	1553	361	553	1965	872	1241	835	1340	4288	2320	Comptes à recevoir
-502	1553	361	553	1965	872	1241	835	1340	4288	2321	Crédit à la consommation
-953	-4395	-4107	156	-9299	3423	-27	640	2222	6258	2330	Prêts
-1547	-4956	-4414	63	-10854	3148	-437	255	2183	5149	2331	Prêts bancaires
594	561	307	93	1555	275	410	385	39	1109	2332	Autres prêts
1864	2708	2079	-2046	4605	-476	-893	654	359	-356	2340	Bons du Trésor fédéraux
-386	163	-473	-76	-772	-335	-923	303	517	-438	2350	Autres effets à court terme
1405	3304	2825	1844	9378	2078	3112	1170	1333	7693	2410	Hypothèques
390	322	376	1470	2558	-25	-2	92	-639	-574	2420	Obligations
333	510	308	349	1500	-106	-89	-132	-694	-1021	2421	Obligations fédérales
-51	34	188	634	805	27	93	199	-69	250	2422	Obligations provinciales
-9	-5	-10	19	-5	-140	74	61	-24	-29	2423	Obligations municipales
117	-217	-110	468	258	194	-80	-36	148	226	2424	Autres obligations canadiennes
-1264	-503	2568	3625	4426	-2931	1537	-779	3072	899	2510	Créances sur des entreprises associées
-1264	-503	2568	3625	4426	-2931	1537	-779	3072	899	2512	Constituées
-54	-161	569	-316	38	373	812	364	367	1916	2520	Actions (I)
140	280	-219	292	493	-253	-55	280	474	446	2530	Investissements étrangers
-29	214	79	66	330	468	345	1103	-922	994	2610	Autres éléments de l'actif financier
226	855	4048	5329	10458	3885	6897	2836	6282	19900	3100	Variation nette du passif
-1839	86	2069	5381	5697	3178	6057	28	6945	16208	3310	Argent liquide et dépôts
-5447	-2585	-4579	-209	-12820	-1373	1191	1797	3929	5544	3311	Argent liquide et dépôts bancaires
3180	4563	4190	3157	15090	4151	4449	1860	1822	12282	3312	Dépôts dans les autres institutions
428	-1892	2458	2433	3427	400	417	-3629	1194	-1618	3313	Devises et dépôts étrangers
497	-1	171	-23	644	-259	50	428	-5	214	3330	Emprunts
177	-27	64	-17	197	-17	-5	61	101	140	3331	Emprunts bancaires
320	26	107	-6	447	-242	55	367	-106	74	3332	Autres emprunts
781	560	136	-1057	420	-633	343	39	6	-245	3350	Autres effets à court terme
3	1	-10	-6	-12	-14	-10	-3	-2	-29	3410	Hypothèques
-81	-112	-102	6	-289	56	59	-39	186	262	3420	Obligations
-81	-112	-102	6	-289	56	59	-39	186	262	3424	Autres obligations canadiennes
258	713	640	1947	3558	-164	-179	-50	116	-277	3510	Engagements envers des entreprises associées
258	713	640	1947	3558	-164	-179	-50	116	-277	3512	Constituées
353	565	277	487	1682	728	1036	278	349	2391	3520	Actions (I)
254	-957	867	-1406	-1242	993	-459	2155	-1313	1376	3610	Autres éléments du passif
-224	-114	770	-37	395	-277	235	190	237	385	4000	Divergence (1900-2000)

## Sector VI I. Chartered Banks

CATEGORY	1981					1982				
	I	II	III	IV	Annual	I	II	III	IV	Annual
Millions of dollars - En millions de dollars										
1100 Gross Saving	655	420	520	417	2012	355	137	473	869	1834
1200 C.C.A. and Misc. Valuation Adjustments	41	42	42	42	167	63	63	63	65	254
1400 Net Saving	614	378	478	375	1845	292	74	410	804	1580
1500 Non-Financial Capital Acquisition	107	107	107	107	428	113	113	113	113	452
1600 Gross Fixed Capital Formation	107	107	107	107	428	113	113	113	113	452
1800 Net Purchases of Existing Assets	-	-	-	-	-	-	-	-	-	-
1900 Net Lending or Borrowing (1100-1500)	548	313	413	310	1584	242	24	360	756	1382
2000 Net Financial Investment (2100-3100)	95	253	81	437	866	433	446	-442	-101	336
2100 Net Increase in Financial Assets	9024	16015	10507	4232	39778	-5662	-1183	-2648	2204	-7289
2310 Currency and Deposits	-580	65	1688	-2703	-1530	174	-317	-550	-178	-871
2311 Currency and Bank Deposits	-173	-175	509	522	683	-745	-128	28	1023	178
2313 Foreign Currency and Deposits	-407	240	1179	-3225	-2213	919	-189	-578	-1201	-1049
2320 Receivables	719	1240	958	-363	2554	-132	485	-95	-186	72
2321 Consumer credit	719	1240	958	-363	2554	-132	485	-95	-186	72
2330 Loans	8942	11584	5591	8430	34547	-3091	-797	-2963	-1661	-8512
2331 Bank loans	8942	11584	5591	8430	34547	-3091	-797	-2963	-1661	-8512
2340 Government of Canada Treasury Bills	719	404	893	-1093	923	-939	-694	2088	960	1415
2350 Finance and Other Short-term Paper	609	-48	306	8	875	268	360	-30	1976	2574
2410 Mortgages	-1026	-248	-622	-443	-2339	-777	-1030	-1463	-2374	-5644
2420 Bonds	-209	-136	190	563	408	302	-378	-534	-99	-709
2421 Government of Canada Bonds	-182	-248	-41	-609	-1080	-135	-151	-101	178	-209
2422 Provincial Government Bonds	-17	-42	-16	146	71	-51	4	1	63	17
2423 Municipal Government Bonds	-36	-25	-16	-31	-108	-18	-15	-13	-14	-60
2424 Other Canadian Bonds	26	179	263	1057	1525	506	-216	-421	-326	-457
2510 Claims on Associated Enterprises	-1273	3873	666	532	3798	-1117	1103	1217	3256	4459
2512 Corporate	-1273	3873	666	532	3798	-1117	1103	1217	3256	4459
2520 Stocks (I)	-102	138	237	-138	135	-174	26	-114	-20	-282
2530 Foreign Investments	20	56	12	-98	-10	33	17	33	-12	71
2610 Other Financial Assets	1205	-913	588	-463	417	-209	42	-237	542	138
3100 Net Increase in Liabilities	8929	15762	10426	3795	38912	-6095	-1629	-2206	2305	-7625
3310 Currency and Deposits	4531	13188	6578	3729	28026	-7167	16	-3921	3157	-7915
3311 Currency and Bank Deposits	7464	5030	4859	5129	22482	-4057	-1285	-47	2841	-2548
(of which demand deposits are)	-1465	1621	-1696	2375	835	-3738	1317	-4517	2009	-4929
3313 Foreign Currency and Deposits	-2933	8158	1719	-1400	5544	-3110	1301	-3874	316	-5367
3330 Loans	34	5	-19	2	22	-38	42	18	83	105
3332 Other Loans	34	5	-19	2	22	-38	42	18	83	105
3420 Bonds	54	252	169	683	1158	146	-16	472	-35	567
3424 Other Canadian Bonds	54	252	169	683	1158	146	-16	472	-35	567
3510 Claims of Associated Enterprises	3676	2039	3243	-	8958	-	-	-	-	-
3512 Corporate	3676	2039	3243	-	8958	-	-	-	-	-
3520 Stocks (I)	579	335	155	460	1529	443	79	106	215	843
3610 Other Liabilities	55	-57	300	-1079	-781	521	-1750	1119	-1115	-1225
4000 Discrepancy (1900-2000)	453	60	332	-127	718	-191	-422	802	857	1046

## Secteur VI I. Banques à charte

1983					1984					CATEGORIE
I	II	III	IV	Année	I	II	III	IV	Année	
Millions of dollars - En millions de dollars										
784	868	870	971	3493	919	933	844	872	3568	1100 Epargne brute
58	59	60	60	237	66	67	65	59	257	1200 Provisions pour cons. de capital et ajustements divers
726	809	810	911	3256	853	866	779	813	3311	1400 Epargne nette
76	76	76	76	304	76	76	76	76	304	1500 Acquisition de capital non financier
76	76	76	76	304	76	76	76	76	304	1600 Formation brute de capital fixe
-	-	-	-	-	-	-	-	-	-	1800 Achats nets d'actifs existants et intangibles
708	792	794	895	3189	843	857	768	796	3264	1900 Prêt ou emprunt net (1100-1500)
933	904	26	936	2799	1117	620	579	562	2878	2000 Investissement financier net (2100-3100)
-3790	-4137	-1307	2220	-7014	1552	2876	804	4908	10140	2100 Variation nette de l'actif financier
815	-363	420	859	1731	1542	1901	-1183	-1819	441	2310 Argent liquide et dépôts
-1102	-219	-451	1148	-624	-987	62	21	260	-644	2311 Argent liquide et dépôts bancaires
1917	-144	871	-289	2355	2529	1839	-1204	-2079	1085	2313 Devises et dépôts étrangers
-799	1304	41	303	849	550	741	643	982	2916	2320 Comptes à recevoir
-799	1304	41	303	849	550	741	643	982	2916	2321 Crédit à la consommation
-1547	-4956	-4414	63	-10854	3148	-437	255	2183	5149	2330 Prêts
-1547	-4956	-4414	63	-10854	3148	-437	255	2183	5149	2331 Prêts bancaires
1261	1850	1609	-1937	2783	-919	-615	297	449	-788	2340 Bons du Trésor fédéraux
-375	-196	-794	92	-1273	237	-962	87	693	55	2350 Autres effets à court terme
-1533	-201	-1193	-1244	-4171	195	-8	440	413	1040	2410 Hypothèques
68	-892	305	809	290	-410	91	-151	-908	-1378	2420 Obligations
126	363	287	253	1029	-109	33	-134	-765	-975	2421 Obligations fédérales
-5	-26	76	447	492	-89	61	215	-91	96	2422 Obligations provinciales
-9	14	-9	-4	-8	-6	9	8	-39	-28	2423 Obligations municipales
-44	-1243	-49	113	-1223	-206	-12	-240	-13	-471	2424 Autres obligations canadiennes
-1344	-463	2581	3588	4362	-2937	1638	-786	3180	1095	2510 Créances sur des entreprises associées
-1344	-463	2581	3588	4362	-2937	1638	-786	3180	1095	2512 Constitué
-271	-248	336	-530	-713	73	354	189	79	695	2520 Actions (1)
136	230	-240	265	391	-289	9	264	491	475	2530 Investissements étrangers
-201	-202	42	-48	-409	362	164	749	-835	440	2610 Autres éléments de l'actif financier
-4723	-5041	-1333	1284	-9813	435	2256	225	4346	7262	3100 Variation nette du passif
-5020	-4485	-2114	2224	-9395	-977	1607	-1831	5102	3901	3310 Argent liquide et dépôts
-5447	-2585	-4579	-209	-12820	-1373	1191	1797	3929	5544	3311 Argent liquide et dépôts bancaires
-1057	-17	-	4308	3234	-2728	-2254	-1296	2101	-4177	(dont des dépôts à vue de)
427	-1900	2465	2433	3425	396	416	-3628	1173	-1643	3313 Devises et dépôts étrangers
150	-262	103	-109	-118	-21	-4	160	-110	25	3330 Emprunts
150	-262	103	-109	-118	-21	-4	160	-110	25	3332 Autres emprunts
-76	-22	-130	5	-223	19	214	-15	196	414	3420 Obligations
-76	-22	-130	5	-223	19	214	-15	196	414	3424 Autres obligations canadiennes
-	-	-	-	-	-	-	-	-	-	3510 Engagements envers des entreprises associées
-	-	-	-	-	-	-	-	-	-	3512 Constitué
240	421	122	323	1106	596	956	239	331	2122	3520 Actions (1)
-17	-693	686	-1159	-1183	818	-517	1672	-1173	800	3610 Autres éléments du passif
-225	-112	768	-41	390	-274	237	189	234	386	4000 Divergence (1900-2000)

Sector VI 2. Near-Banks											
CATEGORY	1981					1982					
	I	II	III	IV	Annual	I	II	III	IV	Annual	
Millions of dollars - En millions de dollars											
1100	Gross Saving	37	38	6	6	87	11	31	70	107	219
1200	C.C.A. and Misc. Valuation Adjustments	17	17	17	19	70	16	16	16	18	66
1400	Net Saving	20	21	-11	-13	17	-5	15	54	89	153
1500	Non-Financial Capital Acquisition	12	28	31	57	128	48	55	80	130	324
1600	Gross Fixed Capital Formation	14	26	38	48	126	34	36	65	79	214
1800	Net Purchases of Existing Assets	-2	2	-7	9	2	14	30	15	51	110
1900	Net Lending or Borrowing (1100-1500)	25	10	-25	-51	-41	-37	-35	-10	-23	-105
2000	Net Financial Investment (2100-3100)	24	9	-26	-49	-42	-37	-37	-12	-20	-106
2100	Net Increase in Financial Assets	4893	3667	3028	690	12278	3404	3757	2765	4561	14487
2310	Currency and Deposits	584	589	450	281	1904	697	318	675	-258	1432
2311	Currency and Bank Deposits	977	316	317	129	1739	493	-11	638	-619	501
2312	Deposits in Other Institutions	-68	305	36	130	403	151	133	-77	111	318
2313	Foreign Currency and Deposits	-325	-32	97	22	-238	53	196	114	250	613
2320	Receivables	313	285	-36	-70	492	46	41	34	-50	71
2321	Consumer credit	313	285	-36	-70	492	46	41	34	-50	71
2330	Loans	426	154	8	218	806	389	301	-20	105	775
2332	Other loans	426	154	8	218	806	389	301	-20	105	775
2340	Government of Canada Treasury Bills	113	-184	-63	-181	-315	-62	318	164	635	1055
2350	Finance and Other Short-term Paper	-81	270	925	-639	475	716	1012	565	335	2628
2410	Mortgages	2192	2094	1517	605	6408	1521	1253	1022	3459	7255
2420	Bonds	770	95	-17	174	1022	212	168	188	329	897
2421	Government of Canada Bonds	183	-51	-23	-179	-70	23	-62	-120	-54	-213
2422	Provincial Government Bonds	57	103	-108	35	87	-12	53	-13	48	76
2423	Municipal Government Bonds	11	-89	-54	-54	-186	-19	-45	43	23	2
2424	Other Canadian Bonds	519	132	168	372	1191	220	222	278	312	1032
2510	Claims on Associated Enterprises	63	66	32	61	222	-28	60	81	147	260
2512	Corporate	63	66	32	61	222	-28	60	81	147	260
2520	Stocks (1)	62	33	80	148	323	-102	6	-35	81	-50
2530	Foreign Investments	30	1	-12	-2	17	7	47	-18	4	40
2610	Other Financial Assets	421	264	144	95	924	8	233	109	-226	124
3100	Net Increase in Liabilities	4869	3658	3054	739	12320	3441	3794	2777	4581	14593
3310	Currency and Deposits	3897	3376	2109	961	10343	3091	3700	2000	2068	10859
3312	Deposits in Other Institutions	3897	3376	2109	961	10343	3090	3699	2000	2067	10856
3313	Foreign Currency and Deposits	-	-	-	-	-	1	1	-	1	3
3330	Loans	608	111	-13	6	712	-257	-109	-182	127	-421
3331	Bank Loans	479	285	-36	16	744	-13	-9	-36	-3	-61
3332	Other Loans	129	-174	23	-10	-32	-244	-100	-146	130	-360
3350	Finance and Other Short-term Paper	123	-49	213	84	371	-22	334	343	1728	2383
3410	Mortgages	1	-54	2	-1	-52	6	-10	-3	9	2
3420	Bonds	-119	155	65	11	112	-172	-10	-150	-9	-341
3424	Other Canadian Bonds	-119	155	65	11	112	-172	-10	-150	-9	-341
3510	Claims of Associated Enterprises	47	32	-73	26	32	-184	-128	11	920	619
3512	Corporate	47	32	-73	26	32	-184	-128	11	920	619
3520	Stocks (1)	39	66	93	159	357	57	116	66	143	382
3610	Other Liabilities	273	21	658	-507	445	922	-99	692	-405	1110
4000	Discrepancy (1900-2000)	1	1	1	-2	1	-	2	2	-3	1



Secteur VI 2. Quasi-banques											CATEGORIE
I	II	1983 III	IV	Année	I	II	1984 III	IV	Année		
Millions of dollars - En millions de dollars											
128	136	139	82	485	115	51	68	-36	198	1100	Epargne brute
15	17	21	12	65	13	12	19	17	61	1200	Provisions pour cons. de capital et ajustements divers
113	119	118	70	420	102	39	49	-53	137	1400	Epargne nette
58	101	175	88	422	90	78	114	134	416	1500	Acquisition de capital non financier
11	65	54	53	183	12	34	53	64	163	1600	Formation brute de capital fixe
47	36	121	35	239	78	44	61	70	253	1800	Achats nets d'actifs existants et intangibles
70	35	-36	-6	63	25	-27	-46	-170	-218	1900	Prêt ou emprunt net (1100-1500)
69	37	-38	-10	58	28	-25	-47	-173	-217	2000	Investissement financier net (2100-3100)
5018	5933	5343	4035	20329	3478	4616	2564	1763	12421	2100	Variation nette de l'actif financier
-198	-1326	-442	-172	-2138	294	444	-111	367	994	2310	Argent liquide et dépôts
-57	-936	-326	-91	-1410	26	468	-162	-158	174	2311	Argent liquide et dépôts bancaires
49	-155	-14	29	-91	75	-106	14	56	39	2312	Dépôts dans les autres institutions
-190	-235	-102	-110	-637	193	82	37	469	781	2313	Devises et dépôts étrangers
297	249	320	250	1116	322	500	192	358	1372	2320	Comptes à recevoir
297	249	320	250	1116	322	500	192	358	1372	2321	Crédit à la consommation
594	561	307	93	1555	275	410	385	39	1109	2330	Prêts
594	561	307	93	1555	275	410	385	39	1109	2332	Autres prêts
603	858	470	-109	1822	443	-278	357	-90	432	2340	Bons du Trésor fédéraux
-11	359	321	-168	501	-572	39	216	-176	-493	2350	Autres effets à court terme
2938	3505	4018	3088	13549	1883	3120	730	920	6653	2410	Hypothèques
322	1214	71	661	2268	385	-93	243	269	804	2420	Obligations
207	147	21	96	471	3	-122	2	71	-46	2421	Obligations fédérales
-46	60	112	187	313	116	32	-16	22	154	2422	Obligations provinciales
-	-19	-1	23	3	-134	65	53	15	-1	2423	Obligations municipales
161	1026	-61	355	1481	400	-68	204	161	697	2424	Autres obligations canadiennes
80	-40	-13	37	64	6	-101	7	-108	-196	2510	Créances sur des entreprises associées
80	-40	-13	37	64	6	-101	7	-108	-196	2512	Constituées
217	87	233	214	751	300	458	175	288	1221	2520	Actions (I)
4	50	21	27	102	36	-64	16	-17	-29	2530	Investissements étrangers
172	416	37	114	739	106	181	354	-87	554	2610	Autres éléments de l'actif financier
4949	5896	5381	4045	20271	3450	4641	2611	1936	12638	3100	Variation nette du passif
3181	4571	4183	3157	15092	4155	4450	1859	1843	12307	3310	Argent liquide et dépôts
3180	4563	4190	3157	15090	4151	4449	1860	1822	12282	3312	Dépôts dans les autres institutions
1	8	-7	-	2	-	1	-1	21	25	3313	Devises et dépôts étrangers
347	261	68	86	762	-238	54	268	105	189	3330	Emprunts
177	-27	64	-17	197	-17	-5	61	101	140	3331	Emprunts bancaires
170	288	4	103	565	-221	59	207	4	49	3332	Autres emprunts
781	560	136	-1057	420	-633	343	39	6	-245	3350	Autres effets à court terme
3	1	-10	-6	-12	-14	-10	-3	-2	-29	3410	Hypothèques
-5	-90	28	1	-66	37	-155	-24	-10	-152	3420	Obligations
-5	-90	28	1	-66	37	-155	-24	-10	-152	3424	Autres obligations canadiennes
258	713	640	1947	3558	-164	-179	-50	116	-277	3510	Engagements envers des entreprises associées
258	713	640	1947	3558	-164	-179	-50	116	-277	3512	Constituées
113	144	155	164	576	132	80	39	18	269	3520	Actions (I)
271	-264	181	-247	-59	175	58	483	-140	576	3610	Autres éléments du passif
1	-2	2	4	5	-3	-2	1	3	-1	4000	Divergence (1900-2000)

## Sector VI 2.1. Quebec Savings Banks

CATEGORY	1981					1982				
	I	II	III	IV	Annual	I	II	III	IV	Annual
	Millions of dollars - En millions de dollars									
1100 Gross Saving	1	1	1	1	4	1	1	1	9	12
1200 C.C.A. and Misc. Valuation Adjustments	-	-	-	-	-	-	-	-	-	-
1400 Net Saving	1	1	1	1	4	1	1	1	9	12
1500 Non-Financial Capital Acquisition	-	-	-	13	13	1	1	-	-	2
1600 Gross Fixed Capital Formation	-	-	-	-	-	1	1	-	-	2
1800 Net Purchases of Existing Assets	-	-	-	13	13	-	-	-	-	-
1900 Net Lending or Borrowing (1100-1500)	1	1	1	-12	-9	-	-	1	9	10
2000 Net Financial Investment (2100-3100)	-	-	-	-10	-10	-	-2	-1	12	9
2100 Net Increase in Financial Assets	18	26	80	60	184	91	69	65	140	365
2310 Currency and Deposits	-24	42	104	-29	93	-9	50	13	99	153
2311 Currency and Bank Deposits	-25	43	91	-23	86	-42	28	-2	72	56
2313 Foreign Currency and Deposits	1	-1	13	-6	7	33	22	15	27	97
2320 Receivables	4	8	-9	-18	-15	-11	-6	-2	-5	-24
2321 Consumer credit	4	8	-9	-18	-15	-11	-6	-2	-5	-24
2330 Loans	-2	2	-5	9	4	8	-3	-1	10	14
2332 Other loans	-2	2	-5	9	4	8	-3	-1	10	14
2340 Government of Canada Treasury Bills	-	-	-	-	-	-	-	-	-	-
2350 Finance and Other Short-term Paper	-	-	-	-	-	-	-	-	-	-
2410 Mortgages	4	16	-17	48	51	57	33	-22	-16	52
2420 Bonds	36	-42	7	21	22	32	-3	50	15	94
2421 Government of Canada Bonds	2	-	-	-4	-2	24	-42	-27	-	-45
2422 Provincial Government Bonds	10	-7	-4	72	71	-2	52	3	-22	31
2423 Municipal Government Bonds	25	-34	-4	-21	-34	16	-13	11	1	15
2424 Other Canadian Bonds	-1	-1	15	-26	-13	-6	-	63	36	93
2520 Stocks (1)	-	-	-	18	18	-	1	-	26	27
2610 Other Financial Assets	-	-	-	11	11	14	-3	27	11	49
3100 Net Increase in Liabilities	18	26	80	70	194	91	71	66	128	356
3310 Currency and Deposits	18	27	83	47	175	172	49	35	145	401
3312 Deposits in Other Institutions	18	27	83	47	175	171	48	35	144	398
3313 Foreign Currency and Deposits	-	-	-	-	-	1	1	-	1	3
3330 Loans	-	-	-	-	-	-	-	-	-	-
3331 Bank Loans	-	-	-	-	-	-	-	-	-	-
3420 Bonds	-	-	-	-	-	-95	30	-	-	-65
3424 Other Canadian Bonds	-	-	-	-	-	-95	30	-	-	-65
3520 Stocks (1)	-	-	-	-	-	-	-	-	-	-
3610 Other Liabilities	-	-1	-3	23	19	14	-8	31	-17	20
4000 Discrepancy (1900-2000)	1	1	1	-2	1	-	2	2	-3	1

## Secteur VI 2.1. Banque d'épargne du Québec

1983					1984					CATEGORIE
I	II	III	IV	Année	I	II	III	IV	Année	
Millions of dollars - En millions de dollars										
3	6	7	8	24	2	3	3	7	15	1100 Epargne brute
-	-	-	-	-	-	-	-	-	-	1200 Provisions pour cons. de capital et ajustements divers
3	6	7	8	24	2	3	3	7	15	1400 Epargne nette
-1	-1	-6	-	-8	3	1	3	-	7	1500 Acquisition de capital non financier
-	-	-	-	-	3	1	3	-	7	1600 Formation brute de capital fixe
-1	-1	-6	-	-8	-	-	-	-	-	1800 Achats nets d'actifs existants et intangibles
4	7	13	8	32	-1	2	-	7	8	1900 Prêt ou emprunt net (1100-1500)
3	9	11	4	27	2	4	-1	4	9	2000 Investissement financier net (2100-3100)
244	129	71	247	691	8	97	168	96	369	2100 Variation nette de l'actif financier
-12	-33	-21	-1	-67	-129	11	7	24	-87	2310 Argent liquide et dépôts
-15	-26	22	-3	-22	-128	-17	3	23	-119	2311 Argent liquide et dépôts bancaires
3	-7	-43	2	-45	-1	28	4	1	32	2313 Devises et dépôts étrangers
48	6	4	9	67	-6	10	-2	-5	-3	2320 Comptes à recevoir
48	6	4	9	67	-6	10	-2	-5	-3	2321 Crédit à la consommation
1	15	12	1	29	-17	-4	10	26	15	2330 Prêts
1	15	12	1	29	-17	-4	10	26	15	2332 Autres prêts
-	-	-	-	-	11	-9	-9	25	18	2340 Bons du Trésor fédéraux
-	-	-	-	-	26	2	24	-22	30	2350 Autres effets à court terme
14	68	34	-36	80	20	47	-12	-32	23	2410 Hypothèques
165	48	32	213	458	69	10	163	107	349	2420 Obligations
60	9	9	67	145	-9	-14	39	11	27	2421 Obligations fédérales
3	-13	40	38	68	59	-	-5	10	64	2422 Obligations provinciales
-	-14	-1	3	-12	10	5	26	-9	32	2423 Obligations municipales
102	66	-16	105	257	9	19	103	95	226	2424 Autres obligations canadiennes
19	12	16	33	80	21	14	2	-20	17	2520 Actions (I)
9	13	-6	28	44	13	16	-15	-7	7	2610 Autres éléments de l'actif financier
241	120	60	243	664	6	93	169	92	360	3100 Variation nette du passif
201	143	35	183	562	43	66	114	153	376	3310 Argent liquide et dépôts
200	135	42	183	560	39	65	115	132	351	3312 Dépôts dans les autres institutions
1	8	-7	-	2	4	1	-1	21	25	3313 Devises et dépôts étrangers
-	-	-	-	-	-	-	-	-	-	3330 Emprunts
-	-	-	-	-	-	-	-	-	-	3331 Emprunts bancaires
-	-	-	-	-	-	-	-	-	-	3420 Obligations
-	-	-	-	-	-	-	-	-	-	3424 Autres obligations canadiennes
35	-	-	22	57	-	30	-	-	30	3520 Actions (I)
5	-23	25	38	45	-37	-3	55	-61	-46	3610 Autres éléments du passif
1	-2	2	4	5	-3	-2	1	3	-1	4000 Divergence (1900-2000)





## Secteur VI 2.2. Caisses populaires et caisses d'épargne et de crédit

1983					1984					CATEGORIE
I	II	III	IV	Année	I	II	III	IV	Année	
Millions of dollars - En millions de dollars										
6	7	10	-	23	2	1	8	6	17	1100 Epargne brute
6	7	10	-	23	2	1	8	6	17	1200 Provisions pour cons. de capital et ajustements divers
-	-	-	-	-	-	-	-	-	-	1400 Epargne nette
18	22	122	12	174	11	32	70	14	127	1500 Acquisition de capital non financier
9	18	20	4	51	8	18	16	10	52	1600 Formation brute de capital fixe
9	4	102	8	123	3	14	54	4	75	1800 Achats nets d'actifs existants et intangibles
-12	-15	-112	-12	-151	-9	-31	-62	-8	-110	1900 Prêt ou emprunt net (1100-1500)
-12	-15	-112	-12	-151	-9	-31	-62	-8	-110	2000 Investissement financier net (2100-3100)
840	1566	795	807	4008	916	1205	1001	627	3749	2100 Variation nette de l'actif financier
-406	-166	-354	83	-843	78	-100	-125	25	-122	2310 Argent liquide et dépôts
-416	-48	-354	55	-763	-3	-56	-104	10	-153	2311 Argent liquide et dépôts bancaires
10	-118	-	28	-80	81	-44	-21	15	31	2312 Dépôts dans les autres institutions
-	-	-	-	-	-	-	-	-	-	2313 Devises et dépôts étrangers
143	204	259	128	734	109	416	218	150	893	2320 Comptes à recevoir
143	204	259	128	734	109	416	218	150	893	2321 Crédit à la consommation
332	298	143	103	876	164	254	236	75	729	2330 Prêts
332	298	143	103	876	164	254	236	75	729	2332 Autres prêts
157	-35	275	-33	364	232	26	69	31	358	2340 Bons du Trésor fédéraux
98	113	-324	24	-89	112	-185	93	27	47	2350 Autres effets à court terme
257	1003	856	463	2579	460	694	477	280	1911	2410 Hypothèques
12	-140	76	46	-6	-226	-66	-126	50	-328	2420 Obligations
55	-50	22	48	75	-115	-89	13	60	-131	2421 Obligations fédérales
-52	-38	23	-3	-70	-50	-22	-82	10	-144	2422 Obligations provinciales
-33	6	20	2	-5	-87	42	-27	8	-64	2423 Obligations municipales
42	-58	11	-1	-6	26	3	-30	12	11	2424 Autres obligations canadiennes
-2	-2	23	-1	18	1	-6	-	6	1	2510 Créances sur des entreprises associées
-2	-2	23	-1	18	1	-6	-	6	1	2512 Constituées
28	14	5	-	47	1	1	-1	15	16	2520 Actions (1)
-	-	-	-	-	-	-	-	-	-	2530 Investissements étrangers
221	277	-164	-6	328	-15	171	160	-72	244	2610 Autres éléments de l'actif financier
852	1581	907	819	4159	925	1236	1063	635	3859	3100 Variation nette du passif
911	1451	853	839	4054	1044	1144	693	680	3561	3310 Argent liquide et dépôts
911	1451	853	839	4054	1044	1144	693	680	3561	3312 Dépôts dans les autres institutions
94	686	121	248	1149	334	334	239	40	947	(dont des dépôts transférables par chèques de)
-179	98	13	88	20	-229	43	207	65	86	3330 Emprunts
-26	-43	114	-104	-59	40	-20	18	60	98	3331 Emprunts bancaires
-153	141	-101	192	79	-269	63	189	5	-12	3332 Autres emprunts
12	66	2	7	87	57	-18	-24	-10	5	3420 Obligations
12	66	2	7	87	57	-18	-24	-10	5	3424 Autres obligations canadiennes
108	-34	39	-115	-2	53	67	187	-100	207	3610 Autres éléments du passif
-	-	-	-	-	-	-	-	-	-	4000 Divergence (1900-2000)



## Secteur VI 2.3. Sociétés de fiducie

1983					1984					CATEGORIE
I	II	III	IV	Année	I	II	III	IV	Année	
Millions of dollars - En millions de dollars										
69	78	82	53	282	64	69	57	-49	141	1100 Epargne brute
8	9	10	11	38	10	10	11	11	42	1200 Provisions pour cons. de capital et ajustements divers
61	69	72	42	244	54	59	46	-60	99	1400 Epargne nette
34	82	54	53	223	65	48	41	120	274	1500 Acquisition de capital non financier
-	47	32	49	128	-	15	34	54	103	1600 Formation brute de capital fixe
34	35	22	4	95	65	33	7	66	171	1800 Achats nets d'actifs existants et intangibles
35	-4	28	-	59	-1	21	16	-169	-133	1900 Prêt ou emprunt net (1100-1500)
35	-4	28	-	59	-1	21	16	-169	-133	2000 Investissement financier net (2100-3100)
1443	1332	1755	695	5225	1395	1648	1395	1040	5478	2100 Variation nette de l'actif financier
47	-937	-197	-153	-1240	346	420	7	318	1091	2310 Argent liquide et dépôts
228	-851	-195	-33	-851	153	408	-61	-191	309	2311 Argent liquide et dépôts bancaires
73	-43	-12	4	22	-9	-40	35	41	27	2312 Dépôts dans les autres institutions
-254	-43	10	-124	-411	202	52	33	468	755	2313 Devises et dépôts étrangers
104	31	42	122	299	214	70	-24	213	473	2320 Comptes à recevoir
104	31	42	122	299	214	70	-24	213	473	2321 Crédit à la consommation
257	222	102	-56	525	18	-16	139	-62	79	2330 Prêts
257	222	102	-56	525	18	-16	139	-62	79	2332 Autres prêts
365	521	80	-126	840	23	-411	297	-146	-237	2340 Bons du Trésor fédéraux
57	215	530	-168	634	-586	250	99	-181	-418	2350 Autres effets à court terme
457	804	951	662	2874	574	869	265	672	2380	2410 Hypothèques
37	430	-130	136	473	460	95	206	72	833	2420 Obligations
60	134	-14	-49	131	113	-16	-50	-	47	2421 Obligations fédérales
-	68	57	49	174	159	54	71	2	286	2422 Obligations provinciales
33	-12	-19	18	20	-57	16	54	16	29	2423 Obligations municipales
-56	240	-154	118	148	245	41	131	54	471	2424 Autres obligations canadiennes
44	16	-4	41	97	1	-8	7	-114	-114	2510 Créances sur des entreprises associées
44	16	-4	41	97	1	-8	7	-114	-114	2512 Constituées
120	-6	159	130	403	274	409	174	293	1150	2520 Actions (I)
12	12	26	27	77	36	-57	16	-17	-22	2530 Investissements étrangers
-57	24	196	80	243	35	27	209	-8	263	2610 Autres éléments de l'actif financier
1408	1336	1727	695	5166	1396	1627	1379	1209	5611	3100 Variation nette du passif
1054	1374	1337	630	4395	1339	1564	1052	1010	4965	3310 Argent liquide et dépôts
1054	1374	1337	630	4395	1339	1564	1052	1010	4965	3312 Dépôts dans les autres institutions
130	392	188	410	1120	-326	719	531	-25	899	(dont des dépôts transférables par chèques de)
258	49	-26	79	360	-18	-37	61	40	46	3330 Emprunts
45	10	-24	82	113	-85	26	43	41	25	3331 Emprunts bancaires
213	39	-2	-3	247	67	-63	18	-1	21	3332 Autres emprunts
-	-	-	-	-	-	-	39	6	45	3350 Autres effets à court terme
2	3	-9	-1	-5	-14	-9	-3	-2	-28	3410 Hypothèques
-1	-	5	-	4	-	-	-	-	-	3420 Obligations
-1	-	5	-	4	-	-	-	-	-	3424 Autres obligations canadiennes
-19	-3	127	68	173	6	23	-50	116	95	3510 Engagements envers des entreprises associées
-19	-3	127	68	173	6	23	-50	116	95	3512 Constituées
14	46	73	-9	124	40	9	39	18	106	3520 Actions (I)
100	-133	220	-72	115	43	77	241	21	382	3610 Autres éléments du passif
-	-	-	-	-	-	-	-	-	-	4000 Divergence (1900-2000)





## Secteur VI 2.4. Sociétés de prêts hypothécaires

1983					1984					CATEGORIE
I	II	III	IV	Année	I	II	III	IV	Année	
Millions of dollars - En millions de dollars										
50	45	40	21	156	47	-22	-	-	25	1100 Epargne brute
1	1	1	1	4	1	1	-	-	2	1200 Provisions pour cons. de capital et ajustements divers
49	44	39	20	152	46	-23	-	-	23	1400 Epargne nette
7	-2	5	23	33	11	-3	-	-	8	1500 Acquisition de capital non financier
2	-	2	-	4	1	-	-	-	1	1600 Formation brute de capital fixe
5	-2	3	23	29	10	-3	-	-	7	1800 Achats nets d'actifs existants et intangibles
43	47	35	-2	123	36	-19	-	-	17	1900 Prêt ou emprunt net (1100-1500)
43	47	35	-2	123	36	-19	-	-	17	2000 Investissement financier net (2100-3100)
2491	2906	2722	2286	10405	1159	1666	-	-	2825	2100 Variation nette de l'actif financier
173	-190	130	-101	12	-1	113	-	-	112	2310 Argent liquide et dépôts
146	-11	201	-110	226	4	133	-	-	137	2311 Argent liquide et dépôts bancaires
-34	6	-2	-3	-33	3	-22	-	-	-19	2312 Dépôts dans les autres institutions
61	-185	-69	12	-181	-8	2	-	-	-6	2313 Devises et dépôts étrangers
2	8	15	-9	16	5	4	-	-	9	2320 Comptes à recevoir
2	8	15	-9	16	5	4	-	-	9	2321 Crédit à la consommation
4	26	50	45	125	110	176	-	-	286	2330 Prêts
4	26	50	45	125	110	176	-	-	286	2332 Autres prêts
81	372	115	50	618	177	116	-	-	293	2340 Bons du Trésor fédéraux
-166	31	115	-24	-44	-124	-28	-	-	-152	2350 Autres effets à court terme
2210	1630	2177	1999	8016	829	1510	-	-	2339	2410 Hypothèques
108	876	93	266	1343	82	-132	-	-	-50	2420 Obligations
32	54	4	30	120	14	-3	-	-	11	2421 Obligations fédérales
3	43	-8	103	141	-52	-	-	-	-52	2422 Obligations provinciales
-	1	-1	-	-	-	2	-	-	2	2423 Obligations municipales
73	778	98	133	1082	120	-131	-	-	-11	2424 Autres obligations canadiennes
38	-54	-32	-3	-51	4	-87	-	-	-83	2510 Créances sur des entreprises associées
38	-54	-32	-3	-51	4	-87	-	-	-83	2512 Constituées
50	67	53	51	221	4	34	-	-	38	2520 Actions (I)
-8	38	-5	-	25	-	-7	-	-	-7	2530 Investissements étrangers
-1	102	11	12	124	73	-33	-	-	40	2610 Autres éléments de l'actif financier
2448	2859	2687	2288	10282	1123	1685	-	-	2808	3100 Variation nette du passif
1015	1603	1958	1505	6081	1729	1676	-	-	3405	3310 Argent liquide et dépôts
1015	1603	1958	1505	6081	1729	1676	-	-	3405	3312 Dépôts dans les autres institutions
-2	19	21	59	97	-7	54	-	-	47	(dont des dépôts transférables par chèques de)
268	114	81	-81	382	9	48	-	-	57	3330 Emprunts
158	6	-26	5	143	28	-11	-	-	17	3331 Emprunts bancaires
110	108	107	-86	239	-19	59	-	-	40	3332 Autres emprunts
781	560	136	-1057	420	-633	343	-	-	-290	3350 Autres effets à court terme
1	-2	-1	-5	-7	-	-1	-	-	-1	3410 Hypothèques
-16	-156	21	-6	-157	-20	-137	-	-	-157	3420 Obligations
-16	-156	21	-6	-157	-20	-137	-	-	-157	3424 Autres obligations canadiennes
277	716	513	1879	3385	-170	-202	-	-	-372	3510 Engagements envers des entreprises associées
277	716	513	1879	3385	-170	-202	-	-	-372	3512 Constituées
64	98	82	151	395	92	41	-	-	133	3520 Actions (I)
58	-74	-103	-98	-217	116	-83	-	-	33	3610 Autres éléments du passif
-	-	-	-	-	-	-	-	-	-	4000 Divergence (1900-2000)



## Secteur VII. Sociétés d'assurance et régimes de pension

1983					1984					CATEGORIE
I	II	III	IV	Année	I	II	III	IV	Année	
Millions of dollars - En millions de dollars										
15	16	17	18	66	17	19	16	16	68	1100 Epargne brute
15	16	17	18	66	17	19	16	16	68	1200 Provisions pour cons. de capital et ajustements divers
-	-	-	-	-	-	-	-	-	-	1400 Epargne nette
148	261	271	391	1071	12	280	283	168	743	1500 Acquisition de capital non financier
23	25	21	28	97	7	26	-	-	33	1600 Formation brute de capital fixe
125	236	250	363	974	5	254	283	168	710	1800 Achats nets d'actifs existants et intangibles
-133	-245	-254	-373	-1005	5	-261	-267	-152	-675	1900 Prêt ou emprunt net (1100-1500)
-133	-245	-254	-373	-1005	5	-261	-267	-152	-675	2000 Investissement financier net (2100-3100)
4143	3720	3303	3586	14752	4361	3494	4523	5204	17582	2100 Variation nette de l'actif financier
-45	-301	-99	155	-290	128	518	202	-83	765	2310 Argent liquide et dépôts
-50	-229	-119	229	-169	83	418	177	8	686	2311 Argent liquide et dépôts bancaires
33	-60	13	-63	-77	-18	106	17	-86	19	2312 Dépôts dans les autres institutions
-28	-12	7	-11	-44	63	-6	8	-5	60	2313 Oeuvres et dépôts étrangers
28	-71	-93	194	58	-363	-42	76	249	-80	2320 Comptes à recevoir
16	-36	-21	-1	-42	-6	6	8	-7	1	2321 Crédit à la consommation
12	-35	-72	195	100	-357	-48	68	256	-81	2322 Comptes à recevoir
-47	5	11	8	-23	-4	60	23	5	84	2330 Prêts
-47	5	11	8	-23	-4	60	23	5	84	2332 Autres prêts
465	-214	48	528	827	125	246	574	-21	924	2340 Bons du Trésor fédéraux
-625	109	-252	-290	-1058	1119	488	-149	-211	1247	2350 Autres effets à court terme
426	445	665	323	1859	179	284	195	249	907	2410 Hypothèques
2449	2306	1678	1389	7822	2074	1386	2297	3473	9230	2420 Obligations
452	830	678	478	2438	840	683	1351	1860	4734	2421 Obligations fédérales
1555	725	526	746	3552	953	548	532	1154	3187	2422 Obligations provinciales
117	8	330	50	505	92	85	48	138	363	2423 Obligations municipales
325	743	144	115	1327	189	70	366	321	946	2424 Autres obligations canadiennes
14	81	26	-23	98	-73	-17	69	298	277	2510 Créances sur des entreprises associées
14	81	26	-23	98	-73	-17	69	298	277	2512 Constituées
1065	1101	1036	982	4184	1047	614	921	782	3364	2520 Actions (I)
233	322	157	133	845	244	56	154	212	676	2530 Investissements étrangers
180	-63	126	187	430	-115	-99	151	251	188	2610 Autres éléments de l'actif financier
4276	3965	3557	3959	15757	4356	3755	4790	5356	18257	3100 Variation nette du passif
-6	4	3	1	2	-9	-1	18	-	8	3320 Comptes à payer
-6	4	3	1	2	-9	-1	18	-	8	3322 Comptes à payer
156	144	-12	-309	-21	210	2	-62	-54	96	3330 Emprunts
156	106	2	-287	-23	210	-3	-59	-53	95	3331 Emprunts bancaires
-	38	-14	-22	2	-	5	-3	-1	1	3332 Autres emprunts
-43	11	-11	-12	-55	-36	28	11	-1	2	3410 Hypothèques
4362	3840	3556	4193	15951	4322	3706	4379	5367	17774	3430 Assurances-vie et rentes
-93	-19	-51	-91	-254	-42	-13	4	-110	-161	3510 Engagements envers des entreprises associées
-93	-19	-51	-91	-254	-42	-13	4	-110	-161	3512 Constituées
-1	12	-2	17	26	2	4	149	32	187	3520 Actions (I)
-99	-27	74	160	108	-91	29	291	122	351	3610 Autres éléments du passif
-	-	-	-	-	-	-	-	-	-	4000 Divergence (1900-2000)





Secteur VII 1. Sociétés d'assurance-vie											CATEGORIE
I	II	1983 III	IV	Année	I	II	1984 III	IV	Année		
Millions of dollars - En millions de dollars											
15	16	17	18	66	17	19	16	16	68	1100	Epargne brute
15	16	17	18	66	17	19	16	16	68	1200	Provisions pour cons. de capital et ajustements divers
-	-	-	-	-	-	-	-	-	-	1400	Epargne nette
86	141	70	166	463	-6	147	91	15	247	1500	Acquisition de capital non financier
23	25	21	28	97	7	26	-	-	33	1600	Formation brute de capital fixe
63	116	49	138	366	-13	121	91	15	214	1800	Achats nets d'actifs existants et intangibles
-71	-125	-53	-148	-397	23	-128	-75	1	-179	1900	Prêt ou emprunt net (1100-1500)
-71	-125	-53	-148	-397	23	-128	-75	1	-179	2000	Investissement financier net (2100-3100)
1216	1016	955	943	4130	1501	1189	1805	1547	6042	2100	Variation nette de l'actif financier
-24	-155	149	61	31	-176	157	68	47	96	2310	Argent liquide et dépôts
-40	-138	151	59	32	-172	160	54	62	104	2311	Argent liquide et dépôts bancaires
25	-17	8	-12	4	7	-10	17	-13	1	2312	Dépôts dans les autres institutions
-9	-	-10	14	-5	-11	7	-3	-2	-9	2313	Devises et dépôts étrangers
124	-17	-12	22	117	15	-33	111	-7	86	2320	Comptes à recevoir
16	-36	-21	-1	-42	-6	6	8	-7	1	2321	Crédit à la consommation
108	19	9	23	159	21	-39	103	-	85	2322	Comptes à recevoir
-25	32	7	23	37	-6	42	16	7	59	2330	Prêts
-25	32	7	23	37	-6	42	16	7	59	2332	Autres prêts
338	-207	-41	248	338	-21	50	305	-151	183	2340	Bons du Trésor fédéraux
-86	105	-107	-122	-210	634	160	-16	-275	503	2350	Autres effets à court terme
299	364	588	200	1451	271	286	120	295	972	2410	Hypothèques
457	730	273	547	2007	738	472	1023	1418	3651	2420	Obligations
66	182	21	81	350	219	208	711	692	1830	2421	Obligations fédérales
146	102	42	303	593	150	41	120	416	727	2422	Obligations provinciales
21	70	16	21	128	81	58	16	69	224	2423	Obligations municipales
224	376	194	142	936	288	165	176	241	870	2424	Autres obligations canadiennes
14	81	26	-23	98	-73	-17	69	298	277	2510	Créances sur des entreprises associées
14	81	26	-23	98	-73	-17	69	298	277	2512	Constituées
66	13	58	15	152	64	34	55	-75	78	2520	Actions (I)
26	41	22	-8	81	-4	20	18	-25	9	2530	Investissements étrangers
27	29	-8	-20	28	59	18	36	15	128	2610	Autres éléments de l'actif financier
1287	1141	1008	1091	4527	1478	1317	1880	1546	6221	3100	Variation nette du passif
-6	4	3	1	2	-9	-1	18	-	8	3320	Comptes à payer
-6	4	3	1	2	-9	-1	18	-	8	3322	Comptes à payer
151	142	-5	-307	-19	167	42	-80	-32	97	3330	Emprunts
151	104	9	-285	-21	167	40	-80	-31	96	3331	Emprunts bancaires
-	38	-14	-22	2	-	2	-	-1	1	3332	Autres emprunts
-43	11	-11	-12	-55	-36	28	11	-1	2	3410	Hypothèques
1389	1031	1014	1261	4695	1479	1259	1540	1494	5772	3430	Assurances-vie et rentes
-93	-19	-51	-91	-254	-42	-13	4	-110	-161	3510	Engagements envers des entreprises associées
-93	-19	-51	-91	-254	-42	-13	4	-110	-161	3512	Constituées
-1	12	-2	17	26	2	4	149	32	187	3520	Actions (I)
-110	-40	60	222	132	-83	-2	238	163	316	3610	Autres éléments du passif
-	-	-	-	-	-	-	-	-	-	4000	Divergence (1900-2000)



## Secteur VII 2. Les caisses séparées des sociétés d'assurance-vie

1983					1984					CATEGORIE
I	II	III	IV	Année	I	II	III	IV	Année	
Millions of dollars - En millions de dollars										
-	-	-	-	-	-	-	-	-	-	1100 Epargne brute
8	10	52	34	104	17	23	29	42	111	1500 Acquisition de capital non financier
-	-	-	-	-	-	-	-	-	-	1600 Formation brute de capital fixe
8	10	52	34	104	17	23	29	42	111	1800 Achats nets d'actifs existants et intangibles
-8	-10	-52	-34	-104	-17	-23	-29	-42	-111	1900 Prêt ou emprunt net (1100-1500)
-8	-10	-52	-34	-104	-17	-23	-29	-42	-111	2000 Investissement financier net (2100-3100)
200	242	148	-81	509	336	-241	140	62	297	2100 Variation nette de l'actif financier
-54	-141	-6	-26	-227	167	-13	19	-71	102	2310 Argent liquide et dépôts
-53	-136	-12	-26	-227	163	-10	20	-56	117	2311 Argent liquide et dépôts bancaires
-9	2	-1	-1	-9	-8	24	-1	-21	-6	2312 Dépôts dans les autres institutions
8	-7	7	1	9	12	-27	-	6	-9	2313 Devises et dépôts étrangers
-	-	-	-	-	-	-	-	-	-	2320 Comptes à recevoir
-	-	-	-	-	-	-	-	-	-	2322 Comptes à recevoir
-2	-	3	-10	-9	2	-6	-	1	-3	2330 Prêts
-2	-	3	-10	-9	2	-6	-	1	-3	2332 Autres prêts
104	-16	-116	125	97	-24	-18	-51	130	37	2340 Bons du Trésor fédéraux
-61	-22	-31	42	-72	133	58	-55	-188	-52	2350 Autres effets à court terme
13	-5	16	-30	-6	-66	-22	-32	-67	-187	2410 Hypothèques
109	243	165	-28	489	-28	-69	130	218	251	2420 Obligations
47	138	175	-	360	20	52	78	118	268	2421 Obligations fédérales
40	60	-7	-33	60	-51	-75	29	-3	-100	2422 Obligations provinciales
5	6	6	7	24	4	-8	1	11	8	2423 Obligations municipales
17	39	-9	-2	45	-1	-38	22	92	75	2424 Autres obligations canadiennes
69	139	98	-85	221	107	-108	67	33	99	2520 Actions (1)
19	27	-15	-40	-9	21	-29	35	27	54	2530 Investissements étrangers
3	17	34	-29	25	24	-34	27	-21	-4	2610 Autres éléments de l'actif financier
208	252	200	-47	613	353	-218	169	104	408	3100 Variation nette du passif
-	-	-	-	-	-	-	-	-	-	3320 Comptes à payer
-	-	-	-	-	-	-	-	-	-	3322 Comptes à payer
5	2	-7	-2	-2	43	-40	18	-22	-1	3330 Emprunts
5	2	-7	-2	-2	43	-43	21	-22	-1	3331 Emprunts bancaires
-	-	-	-	-	-	3	-3	-	-	3332 Autres emprunts
192	237	193	17	639	318	-209	98	167	374	3430 Assurances-vie et rentes
11	13	14	-62	-24	-8	31	53	-41	35	3610 Autres éléments du passif
-	-	-	-	-	-	-	-	-	-	4000 Divergence (1900-2000)





Secteur VII 3. Régimes de pension en fiducie										
I	II	1983 III	IV	Année	I	II	1984 III	IV	Année	CATEGORIE
Millions of dollars - En millions de dollars										
-	-	-	-	-	-	-	-	-	-	1100 Epargne brute
54	110	149	191	504	1	110	163	111	385	1500 Acquisition de capital non financier
54	110	149	191	504	1	110	163	111	385	1800 Achats nets d'actifs existants et intangibles
-54	-110	-149	-191	-504	-1	-110	-163	-111	-385	1900 Prêt ou emprunt net (1100-1500)
-54	-110	-149	-191	-504	-1	-110	-163	-111	-385	2000 Investissement financier net (2100-3100)
2727	2462	2200	2724	10113	2524	2546	2578	3595	11243	2100 Variation nette de l'actif financier
33	-5	-242	120	-94	137	374	115	-59	567	2310 Argent liquide et dépôts
43	45	-258	196	25	92	268	103	2	465	2311 Argent liquide et dépôts bancaires
17	-45	6	-50	-72	-17	92	1	-52	24	2312 Dépôts dans les autres institutions
-27	-5	10	-26	-48	62	14	11	-9	78	2313 Devises et dépôts étrangers
-96	-54	-81	172	-59	-378	-9	-35	256	-166	2320 Comptes à recevoir
-96	-54	-81	172	-59	-378	-9	-35	256	-166	2322 Comptes à recevoir
-20	-27	1	-5	-51	-	24	7	-3	28	2330 Prêts
-20	-27	1	-5	-51	-	24	7	-3	28	2332 Autres prêts
23	9	205	155	392	170	214	320	-	704	2340 Bons du Trésor fédéraux
-478	26	-114	-210	-776	352	270	-78	252	796	2350 Autres effets à court terme
114	86	61	153	414	-26	20	107	21	122	2410 Hypothèques
1883	1333	1240	870	5326	1364	983	1144	1837	5328	2420 Obligations
339	510	482	397	1728	601	423	562	1050	2636	2421 Obligations fédérales
1369	563	491	476	2899	854	582	383	741	2560	2422 Obligations provinciales
91	-68	308	22	353	7	35	31	58	131	2423 Obligations municipales
84	328	-41	-25	346	-98	-57	168	-12	1	2424 Autres obligations canadiennes
930	949	880	1052	3811	876	688	799	824	3187	2520 Actions (1)
188	254	150	181	773	227	65	111	210	613	2530 Investissements étrangers
150	-109	100	236	377	-198	-83	88	257	64	2610 Autres éléments de l'actif financier
2781	2572	2349	2915	10617	2525	2656	2741	3706	11628	3100 Variation nette du passif
2781	2572	2349	2915	10617	2525	2656	2741	3706	11628	3430 Assurances-vie et rentes
-	-	-	-	-	-	-	-	-	-	4000 Divergence (1900-2000)



## Secteur VIII. Autres institutions financières privées

1983					1984					CATEGORIE
I	II	III	IV	Année	I	II	III	IV	Année	
Millions of dollars - En millions de dollars										
167	272	12	-106	345	19	147	-76	-112	-22	1100 Epargne brute
5	7	7	9	28	11	11	11	11	44	1200 Provisions pour cons. de capital et ajustements divers
162	265	5	-115	317	8	136	-87	-123	-66	1400 Epargne nette
49	69	19	51	188	45	20	27	31	123	1500 Acquisition de capital non financier
22	66	15	22	125	54	24	18	20	116	1600 Formation brute de capital fixe
27	3	4	29	63	-9	-4	9	11	7	1800 Achats nets d'actifs existants et intangibles
118	203	-7	-157	157	-26	127	-103	-143	-145	1900 Prêt ou emprunt net (1100-1500)
118	203	-7	-157	157	-26	127	-103	-143	-145	2000 Investissement financier net (2100-3100)
1527	1412	1603	981	5523	3147	1999	3732	1138	10016	2100 Variation nette de l'actif financier
-427	-277	219	-472	-957	5	511	171	-128	559	2310 Argent liquide et dépôts
-328	-309	-77	-212	-926	-50	285	140	78	453	2311 Argent liquide et dépôts bancaires
25	-5	18	-57	-19	150	58	-71	68	215	2312 Dépôts dans les autres institutions
-124	37	278	-203	-12	-105	168	102	-274	-109	2313 Devises et dépôts étrangers
-295	257	-63	58	-43	-147	326	117	342	638	2320 Comptes à recevoir
-291	93	-42	196	-44	-179	66	172	425	484	2321 Crédit à la consommation
-4	164	-21	-138	1	32	260	-55	-83	154	2322 Comptes à recevoir
89	247	-111	580	805	1302	182	211	-210	1485	2330 Prêts
89	247	-111	580	805	1302	182	211	-210	1485	2332 Autres prêts
270	-1	1124	-801	592	-222	301	629	26	734	2340 Bons du Trésor fédéraux
861	-204	-827	-415	-585	763	-274	-251	-177	61	2350 Autres effets à court terme
-59	-54	-1	103	-11	35	-36	-19	-51	-71	2410 Hypothèques
123	466	434	348	1371	-94	13	736	567	1222	2420 Obligations
-136	53	163	150	230	-121	56	498	316	749	2421 Obligations fédérales
130	126	207	89	552	59	-22	70	149	256	2422 Obligations provinciales
20	61	24	43	148	15	5	35	-13	42	2423 Obligations municipales
109	226	40	66	441	-47	-26	133	115	175	2424 Autres obligations canadiennes
749	88	739	1292	2868	185	771	550	888	2394	2510 Créances sur des entreprises associées
749	88	739	1292	2868	185	771	550	888	2394	2512 Constituées
104	325	-2	-42	385	349	264	-45	397	965	2520 Actions (1)
35	2	109	90	236	171	-93	196	81	355	2530 Investissements étrangers
77	563	-18	240	862	800	34	1437	-597	1674	2610 Autres éléments de l'actif financier
1409	1209	1610	1138	5366	3173	1872	3835	1281	10161	3100 Variation nette du passif
-16	2	5	12	3	39	-30	-13	3	-1	3310 Argent liquide et dépôts
-16	2	5	12	3	39	-30	-13	3	-1	3312 Dépôts dans les autres institutions
-27	41	-2	-34	-22	11	14	1	3	29	3320 Comptes à payer
-27	41	-2	-34	-22	11	14	1	3	29	3322 Comptes à payer
897	-632	-282	-909	-926	972	-319	1298	81	2032	3330 Emprunts
922	-456	-1013	-882	-1429	525	24	574	485	1608	3331 Emprunts bancaires
-25	-176	731	-27	503	447	-343	724	-404	424	3332 Autres emprunts
181	313	229	769	1492	1001	753	179	9	1942	3350 Autres effets à court terme
8	-	-5	-3	-	7	-3	-	-2	2	3410 Hypothèques
-23	-310	-559	538	-354	-33	64	242	93	366	3420 Obligations
-23	-310	-559	538	-354	-33	64	242	93	366	3424 Autres obligations canadiennes
91	65	98	31	285	50	88	71	89	308	3430 Assurances-vie et rentes
-145	111	347	-237	76	79	-109	335	-58	247	3510 Engagements envers des entreprises associées
-145	111	347	-237	76	79	-109	335	-58	247	3512 Constituées
489	659	1213	988	3349	683	1026	644	1371	3724	3520 Actions (1)
-46	960	566	-17	1463	354	388	1078	-308	1512	3610 Autres éléments du passif
-	-	-	-	-	-	-	-	-	-	4000 Divergence (1900-2000)





## Secteur VIII 1. Courtiers en valeurs mobilières

1983					1984					CATEGORIE
I	II	III	IV	Année	I	II	III	IV	Année	
Millions of dollars - En millions de dollars										
33	52	5	-19	71	-1	-31	8	31	7	1100 Epargne brute
2	3	3	4	12	4	3	3	3	13	1200 Provisions pour cons. de capital et ajustements divers
31	49	2	-23	59	-5	-34	5	28	-6	1400 Epargne nette
3	9	8	13	33	-3	2	2	5	6	1500 Acquisition de capital non financier
3	9	8	13	33	-	2	2	5	9	1600 Formation brute de capital fixe
-	-	-	-	-	-3	-	-	-	-3	1800 Achats nets d'actifs existants et intangibles
30	43	-3	-32	38	2	-33	6	26	1	1900 Prêt ou emprunt net (1100-1500)
30	43	-3	-32	38	2	-33	6	26	1	2000 Investissement financier net (2100-3100)
843	104	263	-1175	35	1244	-496	1513	-909	1352	2100 Variation nette de l'actif financier
-310	-78	67	-318	-639	-29	99	180	79	329	2310 Argent liquide et dépôts
-148	-139	-206	-8	-501	68	83	40	109	300	2311 Argent liquide et dépôts bancaires
44	-11	-4	-6	23	37	-20	10	-18	9	2312 Dépôts dans les autres institutions
-206	72	277	-304	-161	-134	36	130	-12	20	2313 Devises et dépôts étrangers
-23	5	2	64	48	53	-75	-52	5	-69	2330 Prêts
-23	5	2	64	48	53	-75	-52	5	-69	2332 Autres prêts
163	-262	1090	-849	142	-116	243	691	-274	544	2340 Bons du Trésor fédéraux
981	-190	-986	-222	-417	771	-282	-247	-67	175	2350 Autres effets à court terme
-133	87	67	-117	-96	-73	-161	358	123	247	2420 Obligations
-109	40	-6	-41	-116	-75	-85	280	57	177	2421 Obligations fédérales
-	1	105	-114	-8	23	-37	12	48	46	2422 Obligations provinciales
-5	14	-13	5	1	-2	-6	4	-4	-8	2423 Obligations municipales
-19	32	-19	33	27	-19	-33	62	22	32	2424 Autres obligations canadiennes
-9	9	11	10	21	5	2	7	1	15	2510 Créances sur des entreprises associées
-9	9	11	10	21	5	2	7	1	15	2512 Constituées
30	84	-44	3	73	56	-8	-215	203	36	2520 Actions (1)
-5	-4	6	20	17	-17	3	1	-7	-20	2530 Investissements étrangers
149	453	50	234	886	594	-317	790	-972	95	2610 Autres éléments de l'actif financier
813	61	266	-1143	-3	1242	-463	1507	-935	1351	3100 Variation nette du passif
822	-504	179	-880	-383	879	-383	863	-318	1041	3330 Emprunts
798	-346	-583	-867	-998	399	-76	147	93	563	3331 Emprunts bancaires
24	-158	762	-13	615	480	-307	716	-411	478	3332 Autres emprunts
-3	6	3	6	12	16	-1	-	-	15	3350 Autres effets à court terme
-76	-22	-15	9	-104	20	-24	-9	-3	-16	3510 Engagements envers des entreprises associées
-76	-22	-15	9	-104	20	-24	-9	-3	-16	3512 Constituées
1	2	8	3	14	3	2	2	-4	3	3520 Actions (1)
69	579	91	-281	458	324	-57	651	-610	308	3610 Autres éléments du passif
-	-	-	-	-	-	-	-	-	-	4000 Divergence (1900-2000)



Secteur VIII 2. Fonds mutuels											
I	II	1983 III	IV	Année	I	II	1984 III	IV	Année	CATEGORIE	
Millions of dollars - En millions de dollars											
-30	15	-20	-47	-82	-93	26	-40	-36	-143	1100 Epargne brute	
-30	15	-20	-47	-82	-93	26	-40	-36	-143	1400 Epargne nette	
-	-	-	-1	-1	-	-	-	-	-	1500 Acquisition de capital non financier	
-	-	-	-1	-1	-	-	-	-	-	1800 Achats nets d'actifs existants et intangibles	
-30	15	-20	-46	-81	-93	26	-40	-36	-143	1900 Prêt ou emprunt net (1100-1500)	
-30	15	-20	-46	-81	-93	26	-40	-36	-143	2000 Investissement financier net (2100-3100)	
270	211	298	237	1016	528	196	273	107	1104	2100 Variation nette de l'actif financier	
22	-47	13	-1	-13	18	-54	-17	-13	-66	2310 Argent liquide et dépôts	
19	-39	-3	7	-16	14	-65	-6	-17	-74	2311 Argent liquide et dépôts bancaires	
-3	5	-	7	9	-1	7	-3	6	9	2312 Dépôts dans les autres institutions	
6	-13	16	-15	-6	5	4	-8	-2	-1	2313 Devises et dépôts étrangers	
-	-	-	-	-	-	-	-	-	-	2330 Prêts	
-	-	-	-	-	-	-	-	-	-	2332 Autres prêts	
100	65	125	3	293	69	97	-137	-79	-50	2340 Bons du Trésor fédéraux	
46	-67	10	5	-6	70	-24	8	-3	51	2350 Autres effets à court terme	
28	21	23	39	111	31	30	5	1	67	2410 Hypothèques	
-15	50	14	18	67	49	32	85	45	212	2420 Obligations	
-76	23	20	57	24	54	31	80	46	211	2421 Obligations fédérales	
17	20	5	-17	25	-8	-4	10	-11	-13	2422 Obligations provinciales	
-1	1	-	-	-	-2	-	2	1	1	2423 Obligations municipales	
45	6	-11	-22	18	5	5	-6	9	13	2424 Autres obligations canadiennes	
-	-	-	-	-	-	-	-	-	-	2510 Créances sur des entreprises associées	
-	-	-	-	-	-	-	-	-	-	2512 Constituées	
41	124	66	120	351	127	108	187	112	534	2520 Actions (1)	
23	56	27	76	182	129	-6	164	73	360	2530 Investissements étrangers	
25	9	20	-23	31	35	13	-23	-29	-4	2610 Autres éléments de l'actif financier	
300	196	318	283	1097	621	170	313	143	1247	3100 Variation nette du passif	
-	2	12	-6	8	10	5	-12	-5	-2	3330 Emprunts	
-	2	12	-6	8	10	5	-12	-5	-2	3331 Emprunts bancaires	
-	-	-	-	-	-	-	-	-	-	3332 Autres emprunts	
284	192	318	274	1068	599	187	291	195	1272	3520 Actions (1)	
16	2	-12	15	21	12	-22	34	-47	-23	3610 Autres éléments du passif	
-	-	-	-	-	-	-	-	-	-	4000 Divergence (1900-2000)	





## Secteur VIII 3. Sociétés d'assurance-biens et risques divers

1983					1984					CATEGORIE
I	II	III	IV	Année	I	II	III	IV	Année	
Millions of dollars - En millions de dollars										
164	176	126	11	477	87	65	55	-108	99	1100 Epargne brute
1	1	1	1	4	1	1	1	1	4	1200 Provisions pour cons. de capital et ajustements divers
163	175	125	10	473	86	64	54	-109	95	1400 Epargne nette
32	-1	1	20	52	11	11	14	5	41	1500 Acquisition de capital non financier
9	-	-	2	11	32	11	13	6	62	1600 Formation brute de capital fixe
23	-1	1	18	41	-21	-	1	-1	-21	1800 Achats nets d'actifs existants et intangibles
132	177	125	-9	425	76	54	41	-113	58	1900 Prêt ou emprunt net (1100-1500)
132	177	125	-9	425	76	54	41	-113	58	2000 Investissement financier net (2100-3100)
-23	578	474	246	1275	-131	506	368	238	981	2100 Variation nette de l'actif financier
-186	38	97	-70	-121	-137	46	144	78	131	2310 Argent liquide et dépôts
-171	39	82	-53	-103	-121	14	116	93	102	2311 Argent liquide et dépôts bancaires
-7	-8	21	-34	-28	7	24	22	-	53	2312 Dépôts dans les autres institutions
-8	7	-6	17	10	-23	8	6	-15	-24	2313 Devises et dépôts étrangers
-21	184	-44	-123	-4	13	247	-73	-74	113	2320 Comptes à recevoir
-21	184	-44	-123	-4	13	247	-73	-74	113	2322 Comptes à recevoir
2	4	-4	1	3	16	-	2	-1	17	2330 Prêts
2	4	-4	1	3	16	-	2	-1	17	2332 Autres prêts
12	47	-29	-1	29	-6	-14	82	10	72	2340 Bons du Trésor fédéraux
-109	-2	38	-1	-74	-53	89	55	-48	43	2350 Autres effets à court terme
6	3	12	6	27	10	5	-6	10	19	2410 Hypothèques
147	187	261	227	822	-90	62	186	281	439	2420 Obligations
34	-28	84	78	168	-90	50	75	139	174	2421 Obligations fédérales
94	110	109	79	392	27	19	79	99	224	2422 Obligations provinciales
21	30	30	25	106	2	-8	16	-8	2	2423 Obligations municipales
-2	75	38	45	156	-29	1	16	51	39	2424 Autres obligations canadiennes
-3	-1	26	68	90	-	33	-	4	37	2510 Créances sur des entreprises associées
-3	-1	26	68	90	-	33	-	4	37	2512 Constituées
103	57	100	158	418	15	7	-35	-4	-17	2520 Actions (1)
9	19	-1	-4	23	21	-7	1	7	22	2530 Investissements étrangers
17	42	18	-15	62	80	38	12	-25	105	2610 Autres éléments de l'actif financier
-155	401	349	255	850	-207	452	327	351	923	3100 Variation nette du passif
-36	37	-19	-18	-36	4	35	-11	11	39	3320 Comptes à payer
-36	37	-19	-18	-36	4	35	-11	11	39	3322 Comptes à payer
29	-22	-2	-5	-	2	1	-12	8	-1	3330 Emprunts
30	-20	4	-7	7	14	1	-12	7	10	3331 Emprunts bancaires
-1	-2	-6	2	-7	-12	-	-	1	-11	3332 Autres emprunts
4	-2	-5	-6	-9	2	-	-	-4	-2	3410 Hypothèques
-30	-16	13	2	-31	22	-15	-22	-2	-17	3510 Engagements envers des entreprises associées
-30	-16	13	2	-31	22	-15	-22	-2	-17	3512 Constituées
14	6	16	39	75	1	42	28	27	98	3520 Actions (1)
-136	398	346	243	851	-238	389	344	311	806	3610 Autres éléments du passif
-	-	-	-	-	-	-	-	-	-	4000 Divergence (1900-2000)



## Secteur VIII 4. Sociétés de fiducie de placements hypothécaires

1983					1984					CATEGORIE
I	II	III	IV	Année	I	II	III	IV	Année	
Millions of dollars - En millions de dollars										
-2	3	-	-1	-	3	4	3	-5	5	1100 Epargne brute
-	-	-	-	-	-	-	-	-	-	1200 Provisions pour cons. de capital et ajustements divers
-2	3	-	-1	-	3	4	3	-5	5	1400 Epargne nette
-	5	2	-1	6	6	-	-8	4	2	1500 Acquisition de capital non financier
-	-	2	-	2	1	-	-	-	1	1600 Formation brute de capital fixe
-	5	-	-1	4	5	-	-8	4	1	1800 Achats nets d'actifs existants et intangibles
-2	-2	-2	-	-6	-3	4	11	-9	3	1900 Prêt ou emprunt net (1100-1500)
-2	-2	-2	-	-6	-3	4	11	-9	3	2000 Investissement financier net (2100-3100)
-88	-87	-48	26	-197	16	-27	13	4	6	2100 Variation nette de l'actif financier
-8	18	10	37	57	11	33	30	20	94	2310 Argent liquide et dépôts
-6	16	11	36	57	12	32	30	13	87	2311 Argent liquide et dépôts bancaires
-2	1	-	-	-1	-	1	-	-	1	2312 Dépôts dans les autres institutions
-	1	-1	1	1	-1	-	-	7	6	2313 Devises et dépôts étrangers
-	-	-	-	-	-	-	-	-	-	2320 Comptes à recevoir
-	-	-	-	-	-	-	-	-	-	2321 Crédit à la consommation
-	-	-	-	-	-	-	-	-	-	2330 Prêts
-	-	-	-	-	-	-	-	-	-	2332 Autres prêts
-	-	-	-	-	2	-1	-	-	1	2340 Bons du Trésor fédéraux
-	-	-	-	-	-	-	-	-	-	2350 Autres effets à court terme
-61	-69	-28	-22	-180	2	-51	-19	-20	-88	2410 Hypothèques
-	-	-	-	-	-	-	-	-	-	2420 Obligations
-	-	-	-	-	-	-	-	-	-	2421 Obligations fédérales
-	-	-	-	-	-	-	-	-	-	2422 Obligations provinciales
-	-	-	-	-	-	-	-	-	-	2423 Obligations municipales
-	-	-	-	-	-	-	-	-	-	2424 Autres obligations canadiennes
-16	-38	-21	8	-67	-4	-8	7	-1	-6	2510 Créances sur des entreprises associées
-16	-38	-21	8	-67	-4	-8	7	-1	-6	2512 Constituées
2	-	-	-	2	-	-	-	-	-	2520 Actions (1)
-	-	-	-	-	-	-	-	-	-	2530 Investissements étrangers
-5	2	-9	3	-9	5	-	-5	5	5	2610 Autres éléments de l'actif financier
-86	-85	-46	26	-191	19	-31	2	13	3	3100 Variation nette du passif
-16	2	5	12	3	39	-30	-13	3	-1	3310 Argent liquide et dépôts
-16	2	5	12	3	39	-30	-13	3	-1	3312 Dépôts dans les autres institutions
17	-6	-25	-18	-32	-14	-39	12	4	-37	3330 Emprunts
6	-3	-3	1	1	-	-6	5	-3	-4	3331 Emprunts bancaires
11	-3	-22	-19	-33	-14	-33	7	7	-33	3332 Autres emprunts
-1	-17	5	21	8	-2	42	7	-11	36	3350 Autres effets à court terme
2	-	-	1	3	3	-	-	-	3	3410 Hypothèques
-50	-25	-3	-	-78	1	-	-	1	2	3420 Obligations
-50	-25	-3	-	-78	1	-	-	1	2	3424 Autres obligations canadiennes
-47	-45	-18	1	-109	-3	-9	5	-1	-8	3510 Engagements envers des entreprises associées
-47	-45	-18	1	-109	-3	-9	5	-1	-8	3512 Constituées
6	-1	4	-1	8	-	-	-	-	-	3520 Actions (1)
3	7	-14	10	6	-5	5	-9	17	8	3610 Autres éléments du passif
-	-	-	-	-	-	-	-	-	-	4000 Divergence (1900-2000)



## Secteur VIII 5. Sociétés de financement de ventes et de prêts à la consommation

I	II	1983 III	IV	Année	I	II	1984 III	IV	Année	CATEGORIE
Millions of dollars - En millions de dollars										
24	17	23	-13	51	10	47	16	-18	55	1100 Epargne brute
1	2	2	3	8	1	2	2	2	7	1200 Provisions pour cons. de capital et ajustements divers
23	15	21	-16	43	9	45	14	-20	48	1400 Epargne nette
2	-5	-1	9	5	4	1	1	2	8	1500 Acquisition de capital non financier
1	-	2	4	7	-	3	1	3	7	1600 Formation brute de capital fixe
1	-5	-3	5	-2	4	-2	-	-1	1	1800 Achats nets d'actifs existants et intangibles
22	22	24	-22	46	6	46	15	-20	47	1900 Prêt ou emprunt net (1100-1500)
22	22	24	-22	46	6	46	15	-20	47	2000 Investissement financier net (2100-3100)
-5	233	-268	780	740	363	395	180	515	1453	2100 Variation nette de l'actif financier
-42	6	-22	-4	-62	-6	2	-6	42	32	2310 Argent liquide et dépôts
-42	6	-22	-4	-62	-11	2	-8	43	26	2311 Argent liquide et dépôts bancaires
-	-	-	-	-	5	-	-	-	5	2312 Dépôts dans les autres institutions
-	-	-	-	-	-	-	2	-1	1	2313 Devises et dépôts étrangers
-291	94	-41	196	-42	-179	66	172	425	484	2320 Comptes à recevoir
-291	94	-41	196	-42	-179	66	172	425	484	2321 Crédit à la consommation
150	287	-272	320	485	825	231	107	-36	1127	2330 Prêts
150	287	-272	320	485	825	231	107	-36	1127	2332 Autres prêts
-20	-	-	-	-20	-	-	10	264	274	2340 Bons du Trésor fédéraux
55	-56	22	-90	-69	-46	-38	17	-25	-92	2350 Autres effets à court terme
-21	-36	-57	17	-97	-26	-26	-25	-41	-118	2410 Hypothèques
112	-1	84	1	196	-47	-3	-	-	-50	2420 Obligations
16	7	64	-	87	9	-3	-	-	6	2421 Obligations fédérales
24	-25	-	-	-1	-	-	-	-	-	2422 Obligations provinciales
-	-	-	-	-	-	-	-	-	-	2423 Obligations municipales
72	17	20	1	110	-56	-	-	-	-56	2424 Autres obligations canadiennes
48	-59	38	330	357	-152	121	-88	-176	-295	2510 Créances sur des entreprises associées
48	-59	38	330	357	-152	121	-88	-176	-295	2512 Constituées
-	-	-1	-12	-13	4	-19	-	-3	-18	2520 Actions (1)
-	-	-	-	-	-	-	-	-	-	2530 Investissements étrangers
4	-2	-19	22	5	-10	61	-7	65	109	2610 Autres éléments de l'actif financier
-27	211	-292	802	694	357	349	165	535	1406	3100 Variation nette du passif
173	-206	-134	83	-84	-333	31	-23	41	-284	3330 Emprunts
173	-201	-134	79	-83	-333	31	-24	42	-284	3331 Emprunts bancaires
-	-5	-	4	-1	-	-	1	-1	-	3332 Autres emprunts
184	423	142	496	1245	668	450	-113	433	1438	3350 Autres effets à court terme
-1	-	-	3	2	-	-	-	-	-	3410 Hypothèques
-227	-111	-105	200	-243	4	-	173	14	191	3420 Obligations
-227	-111	-105	200	-243	4	-	173	14	191	3424 Autres obligations canadiennes
-150	215	-225	16	-144	5	-91	131	41	86	3510 Engagements envers des entreprises associées
-150	215	-225	16	-144	5	-91	131	41	86	3512 Constituées
12	2	6	40	60	-26	5	-30	32	-19	3520 Actions (1)
-18	-112	24	-36	-142	39	-46	27	-26	-6	3610 Autres éléments du passif
-	-	-	-	-	-	-	-	-	-	4000 Divergence (1900-2000)





## Secteur VIII 6. Divisions accident et maladie des sociétés d'assurance-vie

1983					1984					CATEGORIE	
I	II	III	IV	Année	I	II	III	IV	Année		
Millions of dollars - En millions de dollars											
-	-	-	-	-	-	-	-	-	-	-	1100 Epargne brute
-	-	-	-	-	-	-	-	-	-	-	1200 Provisions pour cons. de capital et ajustements divers
-3	1	-	-1	-3	1	6	1	-2	6	6	1500 Acquisition de capital non financier
-	-	-	1	1	-	2	-	-	2	2	1600 Formation brute de capital fixe
-3	1	-	-2	-4	1	4	1	-2	4	4	1800 Achats nets d'actifs existants et intangibles
3	-1	-	1	3	-1	-6	-1	2	-6	-6	1900 Prêt ou emprunt net (1100-1500)
3	-1	-	1	3	-1	-6	-1	2	-6	-6	2000 Investissement financier net (2100-3100)
77	80	152	64	373	125	103	163	73	464	464	2100 Variation nette de l'actif financier
15	-6	45	-25	29	-33	3	35	34	39	39	2310 Argent liquide et dépôts
9	-9	39	-20	19	-30	-1	32	33	34	34	2311 Argent liquide et dépôts bancaires
6	3	6	-7	8	-4	4	2	1	3	3	2312 Dépôts dans les autres institutions
-	-	-	2	2	1	-	1	-	2	2	2313 Devises et dépôts étrangers
17	-20	23	-15	5	19	13	18	-9	41	41	2320 Comptes à recevoir
17	-20	23	-15	5	19	13	18	-9	41	41	2322 Comptes à recevoir
-	-1	-	-	-1	3	-	-	-	3	3	2330 Prêts
-	-1	-	-	-1	3	-	-	-	3	3	2332 Autres prêts
8	7	4	-13	6	8	-1	10	-20	-3	-3	2340 Bons du Trésor fédéraux
-12	6	7	12	13	-	6	-10	-27	-31	-31	2350 Autres effets à court terme
14	26	31	44	115	23	29	11	7	70	70	2410 Hypothèques
30	67	37	71	205	116	46	100	93	355	355	2420 Obligations
-	6	-10	23	19	4	25	43	62	134	134	2421 Obligations fédérales
-5	5	-1	22	21	39	1	23	13	76	76	2422 Obligations provinciales
4	16	7	13	40	17	19	13	-2	47	47	2423 Obligations municipales
31	40	41	13	125	56	1	21	20	98	98	2424 Autres obligations canadiennes
-	-	-	-	-	-	-	-	-	-	-	2510 Créances sur des entreprises associées
-	-	-	-	-	-	-	-	-	-	-	2512 Constituées
-14	2	3	7	-2	-1	-	-4	-8	-13	-13	2520 Actions (1)
-	1	-	-2	-1	-	-	-	-	-	-	2530 Investissements étrangers
19	-2	2	-15	4	-10	7	3	3	3	3	2610 Autres éléments de l'actif financier
74	81	152	63	370	126	109	164	71	470	470	3100 Variation nette du passif
9	4	17	-16	14	7	-21	12	-8	-10	-10	3320 Comptes à payer
9	4	17	-16	14	7	-21	12	-8	-10	-10	3322 Comptes à payer
2	10	-4	3	11	29	5	27	-42	19	19	3330 Emprunts
2	12	-4	3	13	29	4	27	-42	18	18	3331 Emprunts bancaires
-	-2	-	-	-2	-	1	-	-	1	1	3332 Autres emprunts
-	-	-	-	-	-	-	-	-	-	-	3410 Hypothèques
91	65	98	31	285	60	88	71	89	308	308	3430 Assurances-vie et rentes
-13	-8	17	44	40	-5	21	50	-4	62	62	3510 Engagements envers des entreprises associées
-13	-8	17	44	40	-5	21	50	-4	62	62	3512 Constituées
-15	10	24	1	20	35	16	4	36	91	91	3610 Autres éléments du passif
-	-	-	-	-	-	-	-	-	-	-	4000 Divergence (1900-2000)



Secteur VIII 7. Autres. n.c.a.										
1983					1984					CATEGORIE
I	II	III	IV	Année	I	II	III	IV	Année	
Millions of dollars - En millions de dollars										
-22	9	-122	-37	-172	13	36	-118	24	-45	1100 Epargne brute
1	1	1	1	4	5	5	5	5	20	1200 Provisions pour cons. de capital et ajustements divers
-23	8	-123	-38	-176	8	31	-123	19	-65	1400 Epargne nette
15	60	9	12	96	26	-	17	17	60	1500 Acquisition de capital non financier
9	57	3	2	71	21	6	2	6	35	1600 Formation brute de capital fixe
6	3	6	10	25	5	-6	15	11	25	1800 Achats nets d'actifs existants et intangibles
-37	-51	-131	-49	-268	-13	36	-135	7	-105	1900 Prêt ou emprunt net (1100-1500)
-37	-51	-131	-49	-268	-13	36	-135	7	-105	2000 Investissement financier net (2100-3100)
453	293	732	803	2281	1002	1322	1222	1110	4656	2100 Variation nette de l'actif financier
82	-208	9	-91	-208	181	382	-195	-368	-	2310 Argent liquide et dépôts
11	-183	22	-170	-320	18	220	-64	-196	-22	2311 Argent liquide et dépôts bancaires
-13	5	-5	-17	-30	116	42	-102	79	135	2312 Dépôts dans les autres institutions
84	-30	-8	96	142	47	120	-29	-251	-113	2313 Devises et dépôts étrangers
-	-1	-1	-	-2	-	-	-	-	-	2320 Comptes à recevoir
-	-1	-1	-	-2	-	-	-	-	-	2321 Crédit à la consommation
-40	-48	163	195	270	405	26	154	-178	407	2330 Prêts
-40	-48	163	195	270	405	26	154	-178	407	2332 Autres prêts
7	142	-66	59	142	-179	-23	-27	125	-104	2340 Bons du Trésor fédéraux
-100	105	82	-119	-32	21	-25	-74	-7	-85	2350 Autres effets à court terme
-25	1	18	19	13	-5	-23	15	-8	-21	2410 Hypothèques
-18	76	-29	148	177	-49	37	6	25	19	2420 Obligations
-1	5	11	33	48	-23	38	20	12	47	2421 Obligations fédérales
-	15	-11	119	123	-22	-1	-54	-	-77	2422 Obligations provinciales
1	-	-	-	1	-	-	-	-	-	2423 Obligations municipales
-18	56	-29	-4	5	-4	-	40	13	49	2424 Autres obligations canadiennes
729	177	685	876	2467	336	623	624	1060	2643	2510 Créances sur des entreprises associées
729	177	685	876	2467	336	623	624	1060	2643	2512 Constituées
-58	58	-126	-318	-444	148	176	22	97	443	2520 Actions (I)
8	-70	77	-	15	38	-83	30	8	-7	2530 Investissements étrangers
-132	61	-80	34	-117	106	232	667	356	1361	2610 Autres éléments de l'actif financier
490	344	863	852	2549	1015	1286	1357	1103	4761	3100 Variation nette du passif
-	-	-	-	-	-	-	-	-	-	3310 Argent liquide et dépôts
-	-	-	-	-	-	-	-	-	-	3312 Dépôts dans les autres institutions
-146	94	-308	-86	-446	399	61	443	393	1296	3330 Emprunts
-87	100	-305	-85	-377	406	65	443	393	1307	3331 Emprunts bancaires
-59	-6	-3	-1	-69	-7	-4	-	-	-11	3332 Autres emprunts
1	-99	79	246	227	319	262	285	-413	453	3350 Autres effets à court terme
3	2	-	-1	4	2	-3	-	2	1	3410 Hypothèques
254	-174	-451	338	-33	-38	64	69	78	173	3420 Obligations
254	-174	-451	338	-33	-38	64	69	78	173	3424 Autres obligations canadiennes
171	-13	575	-309	424	40	9	180	-89	140	3510 Engagements envers des entreprises associées
171	-13	575	-309	424	40	9	180	-89	140	3512 Constituées
172	458	861	633	2124	106	790	353	1121	2370	3520 Actions (II)
35	76	107	31	249	187	103	27	11	328	3610 Autres éléments du passif
-	-	-	-	-	-	-	-	-	-	4000 Divergence (1900-2000)

## Sector IX. Public Financial Institutions

CATEGORY	1981					1982					
	I	II	III	IV	Annual	I	II	III	IV	Annual	
Millions of dollars - En millions de dollars											
1100	Gross Saving	-113	-82	-39	-102	-336	-158	-107	-125	-52	-442
1200	C.C.A. and Misc. Valuation Adjustments	-	2	1	1	4	1	2	1	2	6
1400	Net Saving	-113	-84	-40	-103	-340	-159	-109	-126	-54	-448
1500	Non-Financial Capital Acquisition	100	9	110	110	329	97	52	136	20	305
1600	Gross Fixed Capital Formation	46	47	55	57	205	147	74	163	108	492
1800	Net Purchases of Existing Assets	54	-38	55	53	124	-50	-22	-27	-88	-187
1900	Net Lending or Borrowing (1100-1500)	-213	-91	-149	-212	-655	-255	-159	-261	-72	-747
2000	Net Financial Investment (2100-3100)	-187	87	-296	-87	-483	-365	52	13	-306	-606
2100	Net Increase in Financial Assets	659	1168	818	506	3151	1088	1524	1024	753	4389
2310	Currency and Deposits	-8	487	12	-113	378	194	660	51	-178	727
2311	Currency and Bank Deposits	4	446	-37	-208	205	95	327	-238	-120	64
2312	Deposits in Other Institutions	7	42	48	97	194	99	195	104	-93	305
2313	Foreign Currency and Deposits	-19	-1	1	-2	-21	-	138	185	35	358
2320	Receivables	60	4	-8	28	84	6	-1	-11	39	33
2322	Trade Receivables	60	4	-8	28	84	6	-1	-11	39	33
2330	Loans	63	302	-56	444	753	407	332	136	239	1114
2332	Other loans	63	302	-56	444	753	407	332	136	239	1114
2340	Government of Canada Treasury Bills	118	-73	-55	-76	-86	10	43	22	63	138
2350	Finance and Other Short-term Paper	-18	37	-20	-8	-9	-26	157	-	2	133
2410	Mortgages	154	259	420	226	1059	199	146	243	230	818
2420	Bonds	215	133	-64	189	473	162	152	415	330	1059
2421	Government of Canada Bonds	-30	-38	-39	-26	-133	-65	46	173	60	214
2422	Provincial Government Bonds	320	166	16	281	783	215	11	314	249	789
2423	Municipal Government Bonds	-	15	10	-23	2	44	-1	-1	-1	41
2424	Other Canadian Bonds	-75	-10	-51	-43	-179	-32	96	-71	22	15
2510	Claims on Associated Enterprises	-47	-2	118	-8	61	-22	68	6	9	61
2512	Corporate	-	-	-	-	-	-	-	-	-	-
2513	Government	-47	-2	118	-8	61	-22	68	6	9	61
2520	Stocks (I)	77	60	191	32	360	123	38	42	47	250
2530	Foreign Investments	-	-	-	-	-	-	-	-	-	-
2610	Other Financial Assets	45	-39	280	-208	78	35	-71	120	-28	56
3100	Net Increase in Liabilities	846	1081	1114	593	3634	1453	1472	1011	1059	4995
3310	Currency and Deposits	150	88	82	72	392	169	-23	169	32	347
3312	Deposits in Other Institutions	150	88	82	72	392	169	-23	169	32	347
3320	Payables	-36	32	13	7	16	-64	10	5	62	13
3322	Trade Payables	-36	32	13	7	16	-64	10	5	62	13
3330	Loans	-251	139	-138	-56	-306	-48	176	117	-221	24
3331	Bank Loans	-155	107	-45	30	-63	-63	-16	217	-199	-61
3332	Other Loans	-96	32	-93	-86	-243	15	192	-100	-22	85
3350	Finance and Other Short-term Paper	-	-90	272	81	263	-179	434	145	-80	320
3410	Mortgages	3	3	3	11	20	12	2	-	-2	12
3420	Bonds	488	273	429	119	1309	482	259	268	517	1526
3422	Provincial Government Bonds	164	40	261	265	730	238	192	167	278	875
3424	Other Canadian Bonds	324	233	168	-146	579	244	67	101	239	651
3510	Claims of Associated Enterprises	412	635	429	331	1807	682	536	372	574	2164
3512	Corporate	-	-	-	-	-	-	-	-	-	-
3513	Government	412	635	429	331	1807	682	536	372	574	2164
3520	Stocks (I)	-	-	-	-	-	-	-	-	-	-
3610	Other Liabilities	80	1	24	28	133	399	78	-65	177	589
4000	Discrepancy (1900-2000)	-26	-178	147	-125	-182	110	-211	-274	234	-141



Secteur IX. Institutions financières publiques										
I	II	1983 III	IV	Année	I	II	1984 III	IV	Année	CATEGORIE
Millions of dollars - En millions de dollars										
-156	-140	-156	-208	-660	-190	-124	-115	-356	-785	1100 Epargne brute
-	2	3	6	11	6	2	-	-	8	1200 Provisions pour cons. de capital et ajustements divers
-156	-142	-159	-214	-671	-196	-126	-115	-356	-793	1400 Epargne nette
89	131	140	73	433	42	39	-	-	81	1500 Acquisition de capital non financier
88	150	138	67	443	42	39	-	-	81	1600 Formation brute de capital fixe
1	-19	2	6	-10	-	-	-	-	-	1800 Achats nets d'actifs existants et intangibles
-245	-271	-296	-281	-1093	-232	-163	-115	-356	-866	1900 Prêt ou emprunt net (1100-1500)
182	-81	-96	-155	-150	263	-254	198	79	286	2000 Investissement financier net (2100-3100)
995	1331	404	117	2847	1027	1009	613	475	3124	2100 Variation nette de l'actif financier
-15	874	-417	-139	303	778	505	-761	71	593	2310 Argent liquide et dépôts
-121	865	-426	-40	278	385	424	-650	133	292	2311 Argent liquide et dépôts bancaires
1	36	8	-25	20	84	76	-108	-57	-5	2312 Dépôts dans les autres institutions
105	-27	1	-74	5	309	5	-3	-5	306	2313 Devises et dépôts étrangers
10	-83	-34	47	-60	-77	-3	7	-29	-102	2320 Comptes à recevoir
10	-83	-34	47	-60	-77	-3	7	-29	-102	2322 Comptes à recevoir
338	137	194	204	873	184	64	432	293	973	2330 Prêts
338	137	194	204	873	184	64	432	293	973	2332 Autres prêts
-54	-269	-70	-119	-512	277	72	-188	-45	116	2340 Bons du Trésor fédéraux
187	62	-29	-7	213	290	-74	-79	-42	95	2350 Autres effets à court terme
125	430	255	137	947	-83	88	146	-64	87	2410 Hypothèques
68	157	210	26	461	-383	-131	518	8	12	2420 Obligations
30	26	40	7	103	-281	-23	556	59	311	2421 Obligations fédérales
62	120	136	173	491	25	-68	-71	-34	-148	2422 Obligations provinciales
7	-4	-8	-29	-34	-42	38	49	3	48	2423 Obligations municipales
-31	15	42	-125	-99	-85	-78	-16	-20	-199	2424 Autres obligations canadiennes
42	-16	-26	2	2	59	-42	83	-50	50	2510 Créances sur des entreprises associées
-	-	-	-	-	-	-	-	-	-	2512 Constitué
42	-16	-26	2	2	59	-42	83	-50	50	2513 Publiques
22	57	86	57	222	58	48	128	33	267	2520 Actions (1)
195	75	37	16	323	-247	575	148	402	878	2530 Investissements étrangers
77	-93	198	-107	75	171	-93	179	-102	155	2610 Autres éléments de l'actif financier
813	1412	500	272	2997	764	1263	415	396	2838	3100 Variation nette du passif
76	119	66	-100	161	402	14	439	2	857	3310 Argent liquide et dépôts
76	119	66	-100	161	402	14	439	2	857	3312 Dépôts dans les autres institutions
-60	6	20	76	42	-50	-41	-21	89	-23	3320 Comptes à payer
-60	6	20	76	42	-50	-41	-21	89	-23	3322 Comptes à payer
-70	-52	-112	-32	-266	-95	415	-64	93	349	3330 Emprunts
-27	97	-178	18	-90	-181	338	-57	123	223	3331 Emprunts bancaires
-43	-149	66	-50	-176	86	77	-7	-30	126	3332 Autres emprunts
-291	139	474	32	354	198	73	36	74	381	3350 Autres effets à court terme
2	12	-	-	14	-4	-	-	-	-4	3410 Hypothèques
515	296	-31	243	1023	72	19	24	203	318	3420 Obligations
212	112	47	72	443	26	-13	1	-54	-40	3422 Obligations provinciales
303	184	-78	171	580	46	32	23	257	358	3424 Autres obligations canadiennes
369	755	248	-51	1321	142	516	230	-192	696	3510 Engagements envers des entreprises associées
-	-	-	-	-	-	-	-	-	-	3512 Constitué
369	755	248	-51	1321	142	516	230	-192	696	3513 Publiques
-	-	-	-	-	-	-	-	-	-	3520 Actions (1)
272	137	-165	104	348	99	267	-229	127	264	3610 Autres éléments du passif
-427	-190	-200	-126	-943	-495	91	-313	-435	-1152	4000 Divergence (1900-2000)

## Sector IX I. Public Financial Institutions: Federal

CATEGORY	1981					1982					
	I	II	III	IV	Annual	I	II	III	IV	Annual	
Millions of dollars - En millions de dollars											
1100	Gross Saving	-41	-34	-5	-42	-122	-72	-28	-45	51	-94
1200	C.C.A. and Misc. Valuation Adjustments	-	1	-	1	2	-	1	-	1	2
1400	Net Saving	-41	-35	-5	-43	-124	-72	-29	-45	50	-96
1500	Non-Financial Capital Acquisition	54	-38	55	53	124	-50	-22	-27	-88	-187
1800	Net Purchases of Existing Assets	54	-38	55	53	124	-50	-22	-27	-88	-187
1900	Net Lending or Borrowing (1100-1500)	-95	4	-60	-95	-246	-22	-6	-18	139	93
2000	Net Financial Investment (2100-3100)	-105	123	-294	-14	-290	-150	-29	47	-281	-413
2100	Net Increase in Financial Assets	147	354	276	221	998	222	527	434	246	1429
2310	Currency and Deposits	2	-16	49	-8	27	-50	48	186	-38	146
2311	Currency and Bank Deposits	20	-14	49	-8	47	-50	20	122	-	92
2313	Foreign Currency and Deposits	-18	-2	-	-	-20	-	28	64	-38	54
2320	Receivables	-10	15	-11	19	13	-18	5	-9	-4	-26
2322	Trade Receivables	-10	15	-11	19	13	-18	5	-9	-4	-26
2330	Loans	52	207	-122	406	543	306	337	62	152	857
2332	Other loans	52	207	-122	406	543	306	337	62	152	857
2340	Government of Canada Treasury Bills	108	-73	-37	14	12	8	14	38	54	114
2350	Finance and Other Short-term Paper	-	25	-25	-	-	16	-16	-	1	1
2410	Mortgages	9	182	160	10	361	-1	164	111	40	314
2420	Bonds	15	-19	-1	1	-4	-25	11	-12	45	19
2421	Government of Canada Bonds	9	-10	-	1	-	-25	1	-	45	21
2422	Provincial Government Bonds	-	-	-	-	-	-	-	-	-	-
2423	Municipal Government Bonds	-	-	-	-	-	-	-	-	-	-
2424	Other Canadian Bonds	6	-9	-1	-	-4	-	10	-12	-	-2
2510	Claims on Associated Enterprises	-	-	-	-	-	-	-	-	-	-
2512	Corporate	-	-	-	-	-	-	-	-	-	-
2513	Government	-	-	-	-	-	-	-	-	-	-
2520	Stocks (1)	-5	10	1	3	9	-	1	1	-	2
2610	Other Financial Assets	-24	23	262	-224	37	-14	-37	57	-4	2
3100	Net Increase in Liabilities	252	231	570	235	1288	372	556	387	527	1842
3320	Payables	-43	22	-4	27	2	-55	12	7	50	14
3322	Trade Payables	-43	22	-4	27	2	-55	12	7	50	14
3330	Loans	-194	60	-92	12	-214	-91	-6	184	-196	-109
3331	Bank Loans	-155	100	-48	59	-44	-91	-6	184	-196	-109
3332	Other Loans	-39	-40	-44	-47	-170	-	-	-	-	-
3350	Finance and Other Short-term Paper	-	-90	272	81	263	-191	418	145	-80	292
3420	Bonds	324	233	168	-146	579	244	67	101	239	651
3424	Other Canadian Bonds	324	233	168	-146	579	244	67	101	239	651
3510	Claims of Associated Enterprises	66	1	221	173	461	328	-34	28	348	670
3512	Corporate	-	-	-	-	-	-	-	-	-	-
3513	Government	66	1	221	173	461	328	-34	28	348	670
3520	Stocks (1)	-	-	-	-	-	-	-	-	-	-
3610	Other Liabilities	99	5	5	88	197	137	99	-78	166	324
4000	Discrepancy (1900-2000)	10	-119	234	-81	44	128	23	-65	420	506

## Secteur IX I. Institutions financières publiques: fédérales

1983					1984					CATEGORIE
I	II	III	IV	Année	I	II	III	IV	Année	
Millions of dollars - En millions de dollars										
-58	-16	-43	-118	-235	-109	-51	-50	-281	-491	1100 Epargne brute
-	1	1	1	3	1	-	-	-	1	1200 Provisions pour cons. de capital et ajustements divers
-58	-17	-44	-119	-238	-110	-51	-50	-281	-492	1400 Epargne nette
1	-19	2	6	-10	-	-	-	-	-	1500 Acquisition de capital non financier
1	-19	2	6	-10	-	-	-	-	-	1800 Achats nets d'actifs existants et intangibles
-59	3	-45	-124	-225	-109	-51	-50	-281	-491	1900 Prêt ou emprunt net (1100-1500)
160	109	84	-107	246	9	-229	104	124	8	2000 Investissement financier net (2100-3100)
62	979	103	341	1485	-183	454	-181	421	511	2100 Variation nette de l'actif financier
-175	747	-153	80	499	-301	262	-469	445	-63	2310 Argent liquide et dépôts
-152	713	-198	94	457	-302	262	-469	445	-64	2311 Argent liquide et dépôts bancaires
-23	34	45	-14	42	1	-	-	-	1	2313 Devises et dépôts étrangers
-29	14	-	-11	-26	-26	20	8	-21	-19	2320 Comptes à recevoir
-29	14	-	-11	-26	-26	20	8	-21	-19	2322 Comptes à recevoir
152	64	64	206	486	148	47	284	126	605	2330 Prêts
152	64	64	206	486	148	47	284	126	605	2332 Autres prêts
62	-86	-40	35	-29	32	96	-194	6	-60	2340 Bons du Trésor fédéraux
-1	-	-	-	-1	-	-	-	-	-	2350 Autres effets à court terme
-20	311	135	53	479	-99	71	93	-105	-40	2410 Hypothèques
-6	-11	-4	-17	-38	-34	15	-15	-3	-37	2420 Obligations
-5	-11	-4	-17	-37	-34	15	-15	-	-34	2421 Obligations fédérales
-	-	-	-	-	-	-	-	-	-1	2422 Obligations provinciales
-	-	-	-	-	-	-	-	-	-	2423 Obligations municipales
-1	-	-	-	-1	-	-	-	-	-2	2424 Autres obligations canadiennes
-	-	-	-	-	-	-	-	-	-	2510 Créances sur des entreprises associées
-	-	-	-	-	-	-	-	-	-	2512 Constituées
-	-	-	-	-	-	-	-	-	-	2513 Publiques
-	-	1	-4	-3	-	-2	-	3	1	2520 Actions (1)
79	-60	100	-1	118	97	-55	112	-30	124	2610 Autres éléments de l'actif financier
-98	870	19	448	1239	-192	683	-285	297	503	3100 Variation nette du passif
-46	-4	-3	43	-10	-34	-1	-8	66	23	3320 Comptes à payer
-46	-4	-3	43	-10	-34	-1	-8	66	23	3322 Comptes à payer
96	52	-179	4	-27	-117	336	-73	124	270	3330 Emprunts
-20	52	-179	4	-143	-117	336	-73	124	270	3331 Emprunts bancaires
116	-	-	-	116	-	-	-	-	-	3332 Autres emprunts
-322	126	433	2	239	312	15	35	81	443	3350 Autres effets à court terme
303	184	-78	171	580	46	32	23	257	358	3420 Obligations
303	184	-78	171	580	46	32	23	257	358	3424 Autres obligations canadiennes
-42	350	-35	77	350	-196	126	-107	-359	-536	3510 Engagements envers des entreprises associées
-	-	-	-	-	-	-	-	-	-	3512 Constituées
-42	350	-35	77	350	-196	126	-107	-359	-536	3513 Publiques
-	-	-	-	-	-	-	-	-	-	3520 Actions (1)
-87	162	-119	151	107	-203	175	-155	128	-55	3610 Autres éléments du passif
-219	-106	-129	-17	-471	-118	178	-154	-405	-499	4000 Divergence (1900-2000)

## Sector IX 2. Public Financial Institutions: Provincial

CATEGORY	1981					1982				
	I	II	III	IV	Annual	I	II	III	IV	Annual
	Millions of dollars - En millions de dollars									
1100 Gross Saving	-72	-48	-34	-60	-214	-86	-79	-80	-103	-348
1200 C.C.A. and Misc. Valuation Adjustments	-	1	1	-	2	1	1	1	1	4
1400 Net Saving	-72	-49	-35	-60	-216	-87	-80	-81	-104	-352
1500 Non-Financial Capital Acquisition	46	47	55	57	205	147	74	163	108	492
1600 Gross Fixed Capital Formation	46	47	55	57	205	147	74	163	108	492
1800 Net Purchases of Existing Assets	-	-	-	-	-	-	-	-	-	-
1900 Net Lending or Borrowing (1100-1500)	-118	-95	-89	-117	-419	-233	-153	-243	-211	-840
2000 Net Financial Investment (2100-3100)	-82	-36	-2	-73	-193	-215	81	-34	-25	-193
2100 Net Increase in Financial Assets	512	814	542	285	2153	866	997	590	507	2960
2310 Currency and Deposits	-10	503	-37	-105	351	244	612	-135	-140	581
2311 Currency and Bank Deposits	-16	460	-86	-200	158	145	307	-360	-120	-28
2312 Deposits in Other Institutions	7	42	48	97	194	99	195	104	-93	305
2313 Foreign Currency and Deposits	-1	1	1	-2	-1	-	110	121	73	304
2320 Receivables	70	-11	3	9	71	24	-6	-2	43	59
2322 Trade Receivables	70	-11	3	9	71	24	-6	-2	43	59
2330 Loans	11	95	66	38	210	101	-5	74	87	257
2332 Other loans	11	95	66	38	210	101	-5	74	87	257
2340 Government of Canada Treasury Bills	10	-	-18	-90	-98	2	29	-16	9	24
2350 Finance and Other Short-term Paper	-18	12	5	-8	-9	-42	173	-	1	132
2410 Mortgages	145	77	260	216	698	200	-18	132	190	504
2420 Bonds	200	152	-63	188	477	187	141	427	285	1040
2421 Government of Canada Bonds	-39	-28	-39	-27	-133	-40	45	173	15	193
2422 Provincial Government Bonds	320	166	16	281	783	215	11	314	249	789
2423 Municipal Government Bonds	-	15	10	-23	2	44	-1	-1	-1	41
2424 Other Canadian Bonds	-81	-1	-50	-43	-175	-32	86	-59	22	17
2510 Claims on Associated Enterprises	-47	-2	118	-8	61	-22	68	6	9	61
2513 Government	-47	-2	118	-8	61	-22	68	6	9	61
2520 Stocks (1)	82	50	190	29	351	123	37	41	47	248
2530 Foreign Investments	-	-	-	-	-	-	-	-	-	-
2610 Other Financial Assets	69	-62	18	16	41	49	-34	63	-24	54
3100 Net Increase in Liabilities	594	850	544	358	2346	1081	916	624	532	3153
3310 Currency and Deposits	150	88	82	72	392	169	-23	169	32	347
3312 Deposits in Other Institutions	150	88	82	72	392	169	-23	169	32	347
3320 Payables	7	10	17	-20	14	-9	-2	-2	12	-1
3322 Trade Payables	7	10	17	-20	14	-9	-2	-2	12	-1
3330 Loans	-57	79	-46	-68	-92	43	182	-67	-25	133
3331 Bank Loans	-	7	3	-29	-19	28	-10	33	-3	48
3332 Other Loans	-57	72	-49	-39	-73	15	192	-100	-22	85
3350 Finance and Other Short-term Paper	-	-	-	-	-	12	16	-	-	28
3410 Mortgages	3	3	3	11	20	12	2	-	-2	12
3420 Bonds	164	40	261	265	730	238	192	167	278	875
3422 Provincial Government Bonds	164	40	261	265	730	238	192	167	278	875
3510 Claims of Associated Enterprises	346	634	208	158	1346	354	570	344	226	1494
3513 Government	346	634	208	158	1346	354	570	344	226	1494
3520 Stocks (1)	-	-	-	-	-	-	-	-	-	-
3610 Other Liabilities	-19	-4	19	-60	-64	262	-21	13	11	265
4000 Discrepancy (1900-2000)	-36	-59	-87	-44	-226	-18	-234	-209	-186	-647

## Secteur IX 2. Institutions financières publiques: provinciales

1983					1984					CATEGORIE
I	II	III	IV	Année	I	II	III	IV	Année	
Millions of dollars - En millions de dollars										
-98	-124	-113	-90	-425	-81	-73	-65	-75	-294	1100 Epargne brute
-	1	2	5	8	5	2	-	-	7	1200 Provisions pour cons. de capital et ajustements divers
-98	-125	-115	-95	-433	-86	-75	-65	-75	-301	1400 Epargne nette
88	150	138	67	443	42	39	-	-	81	1500 Acquisition de capital non financier
88	150	138	67	443	42	39	-	-	81	1600 Formation brute de capital fixe
-	-	-	-	-	-	-	-	-	-	1800 Achats nets d'actifs existants et intangibles
-186	-274	-251	-157	-868	-123	-112	-65	-75	-375	1900 Prêt ou emprunt net (1100-1500)
22	-190	-180	-48	-396	254	-25	94	-45	278	2000 Investissement financier net (2100-3100)
933	352	301	-224	1362	1210	555	794	54	2613	2100 Variation nette de l'actif financier
160	127	-264	-219	-196	1079	243	-292	-374	656	2310 Argent liquide et dépôts
31	152	-228	-134	-179	687	162	-181	-312	356	2311 Argent liquide et dépôts bancaires
1	36	8	-25	20	84	76	-108	-57	-5	2312 Dépôts dans les autres institutions
128	-61	-44	-60	-37	308	5	-3	-5	305	2313 Devises et dépôts étrangers
39	-97	-34	58	-34	-51	-23	-1	-8	-83	2320 Comptes à recevoir
39	-97	-34	58	-34	-51	-23	-1	-8	-83	2322 Comptes à recevoir
186	73	130	-2	387	36	17	148	167	368	2330 Prêts
186	73	130	-2	387	36	17	148	167	368	2332 Autres prêts
-116	-183	-30	-154	-483	245	-24	6	-51	176	2340 Bons du Trésor fédéraux
188	62	-29	-7	214	290	-74	-79	-42	95	2350 Autres effets à court terme
145	119	120	84	468	16	17	53	41	127	2410 Hypothèques
74	168	214	43	499	-349	-146	533	11	49	2420 Obligations
35	37	44	24	140	-247	-38	571	59	345	2421 Obligations fédérales
62	120	136	173	491	25	-68	-71	-33	-147	2422 Obligations provinciales
7	-4	-8	-29	-34	-42	38	49	3	48	2423 Obligations municipales
-30	15	42	-125	-98	-85	-78	-16	-18	-197	2424 Autres obligations canadiennes
42	-16	-26	2	2	59	-42	83	-50	50	2510 Créances sur des entreprises associées
42	-16	-26	2	2	59	-42	83	-50	50	2513 Publiques
22	57	85	61	225	58	50	128	30	266	2520 Actions (1)
195	75	37	16	323	-247	575	148	402	878	2530 Investissements étrangers
-2	-33	98	-106	-43	74	-38	67	-72	31	2610 Autres éléments de l'actif financier
911	542	481	-176	1758	956	580	700	99	2335	3100 Variation nette du passif
76	119	66	-100	161	402	14	439	2	857	3310 Argent liquide et dépôts
76	119	66	-100	161	402	14	439	2	857	3312 Dépôts dans les autres institutions
-14	10	23	33	52	-16	-40	-13	23	-46	3320 Comptes à payer
-14	10	23	33	52	-16	-40	-13	23	-46	3322 Comptes à payer
-166	-104	67	-36	-239	22	79	9	-31	79	3330 Emprunts
-7	45	1	14	53	-64	2	16	-1	-47	3331 Emprunts bancaires
-159	-149	66	-50	-292	86	77	-7	-30	126	3332 Autres emprunts
31	13	41	30	115	-114	58	1	-7	-62	3350 Autres effets à court terme
2	12	-	-	14	-4	-	-	-	-4	3410 Hypothèques
212	112	47	72	443	26	-13	1	-54	-40	3420 Obligations
212	112	47	72	443	26	-13	1	-54	-40	3422 Obligations provinciales
411	405	283	-128	971	338	390	337	167	1232	3510 Engagements envers des entreprises associées
411	405	283	-128	971	338	390	337	167	1232	3513 Publiques
-	-	-	-	-	-	-	-	-	-	3520 Actions (1)
359	-25	-46	-47	241	302	92	-74	-1	319	3610 Autres éléments du passif
-208	-84	-71	-109	-472	-377	-87	-159	-30	-653	4000 Divergence (1900-2000)



## Sector X. Federal Government

CATEGORY	1981					1982					
	I	II	III	IV	Annual	I	II	III	IV	Annual	
	Millions of dollars - En millions de dollars										
1100	Gross Saving	-2778	-1655	-647	-1291	-6371	-4055	-4991	-4705	-3812	-17563
1200	C.C.A. and Misc. Valuation Adjustments	220	227	233	240	920	244	251	258	266	1019
1400	Net Saving	-2998	-1882	-880	-1531	-7291	-4299	-5242	-4963	-4078	-18582
1500	Non-Financial Capital Acquisition	-19	389	360	298	1028	337	381	450	205	1373
1600	Gross Fixed Capital Formation	273	282	328	317	1200	315	301	333	323	1272
1700	Value of Physical Change in Inventories	-299	93	29	-28	-205	9	81	106	-127	69
1800	Net Purchases of Existing Assets	7	14	3	9	33	13	-1	11	9	32
1900	Net Lending or Borrowing (1100-1500)	-2759	-2044	-1007	-1589	-7399	-4392	-5372	-5155	-4017	-18936
2000	Net Financial Investment (2100-3100)	-3603	-2538	-201	-1583	-7925	-6082	-4704	-5710	-3749	-20245
2100	Net Increase in Financial Assets	-500	-2217	1862	6854	5999	-4423	-506	-2552	7456	-25
2310	Currency and Deposits	156	-3147	1713	4591	3313	-2331	-1003	-3228	5822	-740
2311	Currency and Bank Deposits	109	-3101	1699	4521	3228	-2263	-1159	-3098	5885	-635
2312	Deposits in Other Institutions	-	-	-	-	-	-	-	-	-	-
2313	Foreign Currency and Deposits	47	-46	14	70	85	-68	156	-130	-63	-105
2320	Receivables	26	-34	16	-14	-6	44	-48	-6	48	38
2322	Trade Receivables	26	-34	16	-14	-6	44	-48	-6	48	38
2330	Loans	-38	5	137	-164	-60	-1	-	46	263	308
2332	Other loans	-38	5	137	-164	-60	-1	-	46	263	308
2340	Government of Canada Treasury Bills	-	-	-	-	-	-	-	-	-	-
2350	Finance and Other Short-term Paper	-10	-1	28	-14	3	-12	48	-12	-17	7
2410	Mortgages	-1	-13	-12	-12	-38	3	-5	-16	-12	-30
2420	Bonds	30	-70	27	30	17	30	-88	30	36	8
2421	Government of Canada Bonds	31	-69	30	26	18	31	-86	31	36	12
2422	Provincial Government Bonds	1	-	-4	4	1	-	-2	-	1	-1
2423	Municipal Government Bonds	-	-	-	-	-	-	-	-	-	-
2424	Other Canadian Bonds	-2	-1	1	-	-2	-1	-	-1	-1	-3
2510	Claims on Associated Enterprises	-46	223	-444	2601	2334	-1025	72	453	980	480
2513	Government	-46	223	-444	2601	2334	-1025	72	453	980	480
2520	Stocks (1)	1	1	-1	-	1	-	-1	127	2	128
2530	Foreign Investments	-	-1	-	1	-	1	-	-	-	1
2610	Other Financial Assets	-618	820	398	-165	435	-1132	519	54	334	-225
3100	Net Increase in Liabilities	3103	321	2063	8437	13924	1659	4198	3158	11205	20220
3310	Currency and Deposits	10	12	24	15	61	10	13	19	144	186
3311	Currency and Bank Deposits	10	12	24	15	61	10	13	19	144	186
3312	Deposits in Other Institutions	-	-	-	-	-	-	-	-	-	-
3320	Payables	549	-527	-19	4	7	823	-787	-38	-16	-18
3322	Trade Payables	549	-527	-19	4	7	823	-787	-38	-16	-18
3330	Loans	-490	-65	603	-982	-934	-5	2787	-2398	-520	-136
3331	Bank Loans	-355	3	619	-952	-685	-	1135	-1118	-	17
3332	Other Loans	-135	-68	-16	-30	-249	-5	1652	-1280	-520	-153
3340	Government of Canada Treasury Bills	1035	620	500	-2190	-35	-1325	775	2675	2900	5025
3420	Bonds	519	-619	847	11757	12504	446	1013	1093	11743	14295
3421	Government of Canada Bonds (of which Canada Saving Bonds are)	519	-619	847	11757	12504	446	1013	1093	11743	14295
		-2058	-1104	-611	11249	7476	-369	-398	-360	9489	8362
3430	Life Insurance and Pensions	57	-24	-24	-27	-18	55	-25	-25	-25	-20
3510	Claims of Associated Enterprises	214	-43	-39	21	153	201	-14	-71	16	132
3513	Government	214	-43	-39	21	153	201	-14	-71	16	132
3610	Other Liabilities	1209	967	171	-161	2186	1454	436	1903	-3037	756
3610A	Interest Due and O/S Plus Accrued	1165	242	244	-674	977	1727	769	1324	-2063	1757
3610B	Special Drawing Rights	210	-	-	-	210	-	-	-	-	-
3610C	Misc. Deposits and Trust Accounts	435	415	104	512	1466	-309	-316	-359	-1048	-2032
3610D	Misc. Suspense Accounts	-430	-117	234	24	-289	-123	-184	567	44	304
3610E	Accrued Capital Expenditure Liabilities	-277	164	26	-112	-199	123	173	265	-147	414
3610F	All Other Liabilities	106	263	-437	89	21	36	-6	106	177	313
4000	Discrepancy (1900-2000)	844	494	-806	-6	526	1690	-668	555	-268	1309

## Secteur X. Administration publique fédérale

1983					1984					CATEGORIE
I	II	III	IV	Année	I	II	III	IV	Année	
Millions of dollars - En millions de dollars										
-7103	-5713	-5640	-4035	-22491	-7969	-7888	-5854	-5290	-27001	1100 Epargne brute
274	282	291	299	1146	304	313	323	332	1272	1200 Provisions pour cons. de capital et ajustements divers
-7377	-5995	-5931	-4334	-23637	-8273	-8201	-6177	-5622	-28273	1400 Epargne nette
323	395	497	436	1651	552	676	800	650	2678	1500 Acquisition de capital non financier
327	356	478	493	1654	559	589	725	724	2597	1600 Formation brute de capital fixe
-7	23	9	-70	-45	-46	60	78	-72	20	1700 Valeur de la variation matérielle des stocks
3	16	10	13	42	39	27	-3	-2	61	1800 Achats nets d'actifs existants et intangibles
-7426	-6108	-6137	-4471	-24142	-8521	-8564	-6654	-5940	-29679	1900 Prêt ou emprunt net (1100-1500)
-8250	-6817	-5681	-4121	-24869	-9620	-8423	-6011	-6455	-30509	2000 Investissement financier net (2100-3100)
-2003	656	1105	4729	4487	-2590	-1910	1285	2092	-1123	2100 Variation nette de l'actif financier
-3829	-254	-232	4106	-209	-2332	-3245	44	1713	-3820	2310 Argent liquide et dépôts
-4179	50	-226	2933	-1422	-1871	-2936	249	1449	-3109	2311 Argent liquide et dépôts bancaires
-	-	-	1172	1172	-441	-393	-211	301	-744	2312 Dépôts dans les autres institutions
350	-304	-6	1	41	-20	84	6	-37	33	2313 Devises et dépôts étrangers
-5	-37	17	30	5	-20	-56	-3	10	-69	2320 Comptes à recevoir
-5	-37	17	30	5	-20	-56	-3	10	-69	2322 Comptes à recevoir
244	15	94	174	527	164	175	38	318	695	2330 Prêts
244	15	94	174	527	164	175	38	318	695	2332 Autres prêts
-	-	-	-	-	-	-	-	-	-	2340 Bons du Trésor fédéraux
-13	-2	34	-18	1	-20	-	35	-14	1	2350 Autres effets à court terme
8	-9	-11	-11	-23	-4	-12	-12	-8	-36	2410 Hypothèques
-91	39	35	38	21	65	38	42	42	187	2420 Obligations
-91	39	38	35	21	72	38	38	39	187	2421 Obligations fédérales
4	-	1	-3	2	2	-	4	-6	-	2422 Obligations provinciales
-	-	-	-	-	-	-	-	-	-	2423 Obligations municipales
-4	-	-4	6	-2	-9	-	-	9	-	2424 Autres obligations canadiennes
2262	787	622	-76	3595	264	-720	716	-965	-705	2510 Créances sur des entreprises associées
2262	787	622	-76	3595	264	-720	716	-965	-705	2513 Publiques
-	2	-	4	6	135	76	59	23	293	2520 Actions (1)
-	-	-	1	1	1	-	1	-1	1	2530 Investissements étrangers
-579	115	546	481	563	-843	1834	365	974	2330	2610 Autres éléments de l'actif financier
6247	7473	6786	8850	29356	7030	6513	7296	8547	29386	3100 Variation nette du passif
-122	7	25	16	-74	8	19	22	19	68	3310 Argent liquide et dépôts
-122	7	25	16	-74	8	19	22	19	68	3311 Argent liquide et dépôts bancaires
-	-	-	-	-	-	-	-	-	-	3312 Dépôts dans les autres institutions
863	-675	-21	-142	25	-118	213	-63	-8	24	3320 Comptes à payer
863	-675	-21	-142	25	-118	213	-63	-8	24	3322 Comptes à payer
90	149	28	-41	226	653	1059	-154	-491	1067	3330 Emprunts
4	-1	-8	-2	-7	514	-8	14	-527	-7	3331 Emprunts bancaires
86	150	36	-39	233	139	1067	-168	36	1074	3332 Autres emprunts
3400	4200	4500	1200	13300	2675	5000	4450	-1474	10651	3340 Bons du Trésor fédéraux
-254	1222	1346	10480	12794	461	113	1776	12428	14778	3420 Obligations
-254	1222	1346	10480	12794	461	113	1776	12428	14778	3421 Obligations fédérales
-1068	-880	-615	8460	5897	-1330	-2368	-1996	9330	3636	(dont les obligations d'épargne du Canada)
53	-25	-25	-27	-24	-25	51	-24	-28	-26	3430 Assurances-vie et rentes
219	-140	31	-30	80	377	7	-127	-172	85	3510 Engagements envers des entreprises associées
219	-140	31	-30	80	377	7	-127	-172	85	3513 Publiques
1998	2735	902	-2606	3029	2999	51	1416	-1727	2739	3610 Autres éléments du passif
1321	783	3042	-5751	-605	2896	704	1696	-2167	3129	3610A Intérêt dû, courru, et à payer
-	-	-	-	-	-	-	-	-	-	3610B Droits de tirage spéciaux
1193	38	-498	-211	522	1362	-789	-264	811	1120	3610C Comptes divers de dépôt et de fiducie
-441	2001	2906	-369	4097	-355	-1131	1562	-338	-262	3610D Comptes d'attente divers
-	-	-	-	-	-	-	-	-	-	3610E Dépenses courues en capital fixe
-75	-87	-4548	3725	-985	-904	1267	-1578	-33	-1248	3610F Tout autres éléments du passif
824	709	-456	-350	727	1099	-141	-643	515	830	4000 Divergence (1900-2000)

## Sector XI. Provincial and Local Governments and Hospitals

CATEGORY	1981					1982				
	I	II	III	IV	Annual	I	II	III	IV	Annual
	Millions of dollars - En millions de dollars									
1100 Gross Saving	3797	729	681	1826	7033	3848	576	1561	617	6602
1200 C.C.A. and Misc. Valuation Adjustments	1057	1096	1131	1164	4448	1182	1214	1251	1293	4940
1400 Net Saving	2740	-367	-450	662	2585	2666	-638	310	-676	1662
1500 Non-Financial Capital Acquisition	1551	1953	2546	2223	8273	1849	2246	2880	2862	9837
1600 Gross Fixed Capital Formation	1515	1968	2551	2323	8357	1763	2231	2820	2563	9377
1700 Value of Physical Change in Inventories	-	-	-	-	-	-	-	-	-	-
1800 Net Purchases of Existing Assets	36	-15	-5	-100	-84	86	15	60	299	460
1900 Net Lending or Borrowing (1100-1500)	2246	-1224	-1865	-397	-1240	1999	-1670	-1319	-2245	-3235
2000 Net Financial Investment (2100-3100)	780	-2792	-286	330	-1968	703	-1129	134	-3205	-3497
2100 Net Increase in Financial Assets	3317	224	2768	4284	10593	3209	963	4962	1373	10507
2310 Currency and Deposits	1179	838	299	-393	1923	367	1576	883	-1047	1779
2311 Currency and Bank Deposits	993	868	301	-378	1784	105	570	353	-1206	-178
2312 Deposits in Other Institutions	197	-38	-	-20	139	38	372	17	-313	114
2313 Foreign Currency and Deposits	-11	8	-2	5	-	224	634	513	472	1843
2320 Receivables	65	30	29	30	154	30	30	29	30	119
2322 Trade Receivables	65	30	29	30	154	30	30	29	30	119
2330 Loans	194	57	54	101	406	40	85	69	88	282
2332 Other loans	194	57	54	101	406	40	85	69	88	282
2340 Government of Canada Treasury Bills	363	-6	-72	-758	-473	163	432	41	-143	493
2350 Finance and Other Short-term Paper	29	29	29	30	117	39	39	40	41	159
2410 Mortgages	41	81	108	57	287	97	49	135	109	390
2420 Bonds	1129	705	1216	1240	4290	1105	886	1287	1387	4665
2421 Government of Canada Bonds	248	-54	95	19	308	34	39	-	58	131
2422 Provincial Government Bonds	705	566	795	854	2920	957	491	781	745	2974
2423 Municipal Government Bonds	123	185	318	345	971	319	244	491	501	1555
2424 Other Canadian Bonds	53	8	8	22	91	-205	112	15	83	5
2510 Claims on Associated Enterprises	12	826	532	948	2318	700	265	998	242	2205
2513 Government	12	826	532	948	2318	700	265	998	242	2205
2520 Stocks (1)	3	-	5	650	658	322	20	10	17	369
2530 Foreign Investments	-	-	-	-	-	-	-	-	-	-
2610 Other Financial Assets	302	-2336	568	2379	913	346	-2419	1470	649	46
3100 Net Increase in Liabilities	2537	3016	3054	3954	12561	2506	2092	4828	4578	14004
3320 Payables	745	1	909	-335	1320	265	-104	723	21	905
3322 Trade Payables	745	1	909	-335	1320	265	-104	723	21	905
3330 Loans	-38	646	-230	942	1320	-418	-111	-185	686	-28
3331 Bank Loans	375	133	-52	536	992	-118	-327	-238	506	-177
3332 Other Loans	-413	513	-178	406	328	-300	216	53	180	149
3350 Finance and Other Short-term Paper	240	85	156	153	634	238	-83	622	1080	1857
3410 Mortgages	-	1	-	1	2	-	1	-	1	2
3420 Bonds	1292	2455	1843	2949	8539	2369	2447	3149	3462	11427
3422 Provincial Government Bonds	1376	2046	1511	2434	7367	2072	2058	2364	2779	9273
3423 Municipal Government Bonds	-84	401	335	507	1159	300	357	677	663	1997
3424 Other Canadian Bonds	-	8	-3	8	13	-3	32	108	20	157
3510 Claims of Associated Enterprises	-154	11	184	58	99	-149	79	129	86	145
3513 Government	-154	11	184	58	99	-149	79	129	86	145
3610 Other Liabilities	452	-183	192	186	647	201	-137	390	-758	-304
4000 Discrepancy (1900-2000)	1466	1568	-1579	-727	728	1296	-541	-1453	960	262

## Secteur XI. Administration publiques provinciales et locales et hôpitaux

1983					1984					CATEGORIE
I	II	III	IV	Année	I	II	III	IV	Année	
Millions of dollars - En millions de dollars										
3915	218	453	1404	5990	4841	145	1901	1724	8611	1100 Epargne brute
1337	1382	1430	1478	5627	1494	1546	1599	1653	6292	1200 Provisions pour cons. de capital et ajustements divers
2578	-1164	-977	-74	363	3347	-1401	302	71	2319	1400 Epargne nette
1949	2282	2842	2482	9555	1870	2228	2783	2719	9600	1500 Acquisition de capital non financier
1863	2272	2772	2487	9394	1835	2258	2799	2527	9419	1600 Formation brute de capital fixe
-	-	-	-	-	-	-	-	-	-	1700 Valeur de la variation matérielle des stocks
86	10	70	-5	161	35	-30	-16	192	181	1800 Achats nets d'actifs existants et intangibles
1966	-2064	-2389	-1078	-3565	2971	-2083	-882	-995	-989	1900 Prêt ou emprunt net (1100-1500)
541	-2941	-1501	-2128	-6029	1868	-3402	-2630	-1799	-5963	2000 Investissement financier net (2100-3100)
2960	429	1220	955	5564	5026	-969	875	1217	6149	2100 Variation nette de l'actif financier
-465	2098	799	-1899	533	720	1215	684	-809	1810	2310 Argent liquide et dépôts
-411	1524	373	-1345	141	263	1134	36	-152	1281	2311 Argent liquide et dépôts bancaires
-147	358	37	-309	-61	190	282	351	-385	438	2312 Dépôts dans les autres institutions
93	216	389	-245	453	267	-201	297	-272	91	2313 Devises et dépôts étrangers
30	30	29	30	119	30	30	29	30	119	2320 Comptes à recevoir
30	30	29	30	119	30	30	29	30	119	2322 Comptes à recevoir
49	127	-21	-9	146	8	23	-22	-19	-10	2330 Prêts
49	127	-21	-9	146	8	23	-22	-19	-10	2332 Autres prêts
291	-283	153	-172	-11	257	150	304	156	867	2340 Bons du Trésor fédéraux
243	-72	-16	-155	-	169	-199	198	-102	66	2350 Autres effets à court terme
19	131	68	124	342	67	61	34	77	239	2410 Hypothèques
347	777	468	582	2174	373	-99	377	141	792	2420 Obligations
-12	68	-3	132	185	114	40	83	15	252	2421 Obligations fédérales
207	431	276	194	1108	116	-156	80	-52	-12	2422 Obligations provinciales
103	248	161	164	676	143	-2	167	244	552	2423 Obligations municipales
49	30	34	92	205	-	19	47	-66	-	2424 Autres obligations canadiennes
525	533	164	304	1526	-351	516	412	787	1364	2510 Créances sur des entreprises associées
525	533	164	304	1526	-351	516	412	787	1364	2513 Publiques
11	7	-	-	18	50	25	17	28	120	2520 Actions (1)
-	-	-	-	-	-	-	-	-	-	2530 Investissements étrangers
1910	-2919	-424	2150	717	3703	-2691	-1158	928	782	2610 Autres éléments de l'actif financier
2419	3370	2721	3083	11593	3158	2433	3505	3016	12112	3100 Variation nette du passif
544	-170	646	-392	628	612	-166	695	-1	1140	3320 Comptes à payer
544	-170	646	-392	628	612	-166	695	-1	1140	3322 Comptes à payer
-599	-775	-127	258	-1243	50	-347	-273	464	-106	3330 Emprunts
-347	-762	-62	245	-926	-7	-310	-206	428	-95	3331 Emprunts bancaires
-252	-13	-65	13	-317	57	-37	-67	36	-11	3332 Autres emprunts
165	452	776	4	1397	233	109	22	787	1151	3350 Autres effets à court terme
-	1	-	1	2	-	1	-	-	1	3410 Hypothèques
1698	3985	916	3406	10005	1780	3323	2644	2008	9755	3420 Obligations
1664	3577	850	3111	9202	1531	3226	2364	1868	8989	3422 Obligations provinciales
25	412	70	299	806	253	101	274	90	718	3423 Obligations municipales
9	-4	-4	-4	-3	-4	-4	6	50	48	3424 Autres obligations canadiennes
-200	8	25	150	-17	-157	-46	171	-52	-84	3510 Engagements envers des entreprises associées
-200	8	25	150	-17	-157	-46	171	-52	-84	3513 Publiques
811	-131	485	-344	821	640	-441	246	-190	255	3610 Autres éléments du passif
1425	877	-888	1050	2464	1103	1319	1748	804	4974	4000 Divergence (1900-2000)

## Sector XI 1. Provincial Governments

CATEGORY	1981					1982				
	I	II	III	IV	Annual	I	II	III	IV	Annual
Millions of dollars - En millions de dollars										
1100 Gross Saving	3343	-1790	-965	1344	1932	3151	-2343	-186	133	755
1200 C.C.A. and Misc. Valuation Adjustments	474	494	511	526	2005	530	544	561	581	2216
1400 Net Saving	2869	-2284	-1476	818	-73	2621	-2887	-747	-448	-1461
1500 Non-Financial Capital Acquisition	631	781	1115	885	3412	799	921	1282	1370	4372
1600 Gross Fixed Capital Formation	640	841	1165	1030	3676	758	951	1267	1116	4092
1700 Value of Physical Change in Inventories	-	-	-	-	-	-	-	-	-	-
1800 Net Purchases of Existing Assets	-9	-60	-50	-145	-264	41	-30	15	254	280
1900 Net Lending or Borrowing (1100-1500)	2712	-2571	-2080	459	-1480	2352	-3264	-1468	-1237	-3617
2000 Net Financial Investment (2100-3100)	831	-1691	-939	1031	-768	-142	-163	69	-2290	-2526
2100 Net Increase in Financial Assets	2645	1194	2158	3730	9727	1563	2113	4246	1503	9425
2310 Currency and Deposits	1504	-719	-176	798	1407	249	153	464	602	1468
2311 Currency and Bank Deposits	1334	-583	-79	645	1317	3	-413	-16	52	-374
2312 Deposits in Other Institutions	165	-139	-100	150	76	20	40	-	-	60
2313 Foreign Currency and Deposits	5	3	3	3	14	226	526	480	550	1782
2320 Receivables	35	-	-	-	35	-	-	-	-	-
2322 Trade Receivables	35	-	-	-	35	-	-	-	-	-
2330 Loans	188	61	59	87	395	10	122	49	98	279
2332 Other loans	188	61	59	87	395	10	122	49	98	279
2340 Government of Canada Treasury Bills	347	-28	-65	-735	-481	148	402	-59	-112	379
2350 Finance and Other Short-term Paper	31	31	31	31	124	41	41	42	42	166
2410 Mortgages	41	81	108	57	287	97	49	135	109	390
2420 Bonds	1108	708	1169	1299	4284	1098	767	1174	1301	4340
2421 Government of Canada Bonds	238	-77	73	51	285	57	4	-12	86	135
2422 Provincial Government Bonds	694	567	794	854	2909	956	488	761	766	2971
2423 Municipal Government Bonds	114	189	292	380	975	265	250	386	437	1338
2424 Other Canadian Bonds	62	29	10	14	115	-180	25	39	12	-104
2510 Claims on Associated Enterprises	-2	807	502	872	2179	676	274	883	175	2008
2513 Government	-2	807	502	872	2179	676	274	883	175	2008
2520 Stocks (1)	3	-	5	650	658	322	20	10	17	369
2530 Foreign Investments	-	-	-	-	-	-	-	-	-	-
2610 Other Financial Assets	-610	253	525	671	839	-1078	285	1548	-729	26
3100 Net Increase in Liabilities	1814	2885	3097	2699	10495	1705	2276	4177	3793	11951
3320 Payables	723	-21	886	-358	1230	243	-126	700	-2	815
3322 Trade Payables	723	-21	886	-358	1230	243	-126	700	-2	815
3330 Loans	-658	885	223	287	737	-745	450	18	666	389
3331 Bank Loans	-259	352	350	-63	380	-526	252	-108	582	200
3332 Other Loans	-399	533	-127	350	357	-219	198	126	84	189
3350 Finance and Other Short-term Paper	131	203	159	150	643	139	8	634	1080	1861
3410 Mortgages	-	-	-	-	-	-	-	-	-	-
3420 Bonds	1376	2046	1511	2434	7367	2072	2058	2364	2779	9273
3422 Provincial Government Bonds	1376	2046	1511	2434	7367	2072	2058	2364	2779	9273
3510 Claims of Associated Enterprises	-154	11	183	57	97	-149	79	128	85	143
3513 Government	-154	11	183	57	97	-149	79	128	85	143
3610 Other Liabilities	396	-239	135	129	421	145	-193	333	-815	-530
4000 Discrepancy (1900-2000)	1881	-880	-1141	-572	-712	2494	-3101	-1537	1053	-1091



## Secteur XI 1. Administrations publiques provinciales

1983					1984					CATEGORIE
I	II	III	IV	Année	I	II	III	IV	Année	
Millions of dollars - En millions de dollars										
3412	-2776	-1365	1747	1018	3888	-2532	409	1408	3173	1100 Epargne brute
602	624	647	671	2544	683	709	735	762	2889	1200 Provisions pour cons. de capital et ajustements divers
2810	-3400	-2012	1076	-1526	3205	-3241	-326	646	284	1400 Epargne nette
844	902	1186	1000	3932	792	894	1197	1258	4141	1500 Acquisition de capital non financier
803	937	1161	1050	3951	757	924	1213	1066	3960	1600 Formation brute de capital fixe
-	-	-	-	-	-	-	-	-	-	1700 Valeur de la variation matérielle des stocks
41	-35	25	-50	-19	35	-30	-16	192	181	1800 Achats nets d'actifs existants et intangibles
2568	-3678	-2551	747	-2914	3096	-3426	-788	150	-968	1900 Prêt ou emprunt net (1100-1500)
177	-3140	-1913	-1345	-6221	578	-4066	-1561	-1195	-6244	2000 Investissement financier net (2100-3100)
1908	834	868	1317	4927	2905	-1211	1877	1532	5103	2100 Variation nette de l'actif financier
-238	-29	436	114	283	683	-727	145	121	222	2310 Argent liquide et dépôts
-119	-127	169	64	-13	242	-451	79	127	-3	2311 Argent liquide et dépôts bancaires
-200	10	-10	87	-113	120	25	51	5	201	2312 Dépôts dans les autres institutions
81	88	277	-37	409	321	-301	15	-11	24	2313 Devises et dépôts étrangers
-	-	-	-	-	-	-	-	-	-	2320 Comptes à recevoir
-	-	-	-	-	-	-	-	-	-	2322 Comptes à recevoir
19	133	-11	4	145	-8	14	-7	2	1	2330 Prêts
19	133	-11	4	145	-8	14	-7	2	1	2332 Autres prêts
341	-433	76	-51	-67	304	13	301	-75	543	2340 Bons du Trésor fédéraux
245	-70	-14	-154	7	171	-197	200	-100	74	2350 Autres effets à court terme
19	131	68	124	342	67	61	34	77	239	2410 Hypothèques
315	707	361	659	2042	348	-112	383	87	705	2420 Obligations
-12	54	-20	145	167	146	3	71	-3	217	2421 Obligations fédérales
185	403	248	230	1066	76	-156	46	-20	-54	2422 Obligations provinciales
92	163	119	245	619	91	21	251	110	473	2423 Obligations municipales
50	87	14	39	190	35	20	15	-	70	2424 Autres obligations canadiennes
470	529	160	301	1460	-347	543	412	658	1266	2510 Créances sur des entreprises associées
470	529	160	301	1460	-347	543	412	658	1266	2513 Publiques
11	7	-	-	18	50	25	17	28	120	2520 Actions (1)
-	-	-	-	-	-	-	-	-	-	2530 Investissements étrangers
726	-141	-208	320	697	1637	-831	392	734	1932	2610 Autres éléments de l'actif financier
1731	3974	2781	2662	11148	2327	2855	3438	2727	11347	3100 Variation nette du passif
522	-192	623	-415	538	590	-188	672	-24	1050	3320 Comptes à payer
522	-192	623	-415	538	590	-188	672	-24	1050	3322 Comptes à payer
-1041	184	78	214	-565	-410	216	12	395	213	3330 Emprunts
-819	184	69	198	-368	-410	217	10	312	129	3331 Emprunts bancaires
-222	-	9	16	-197	-	-1	2	83	84	3332 Autres emprunts
31	584	778	4	1397	189	144	31	788	1152	3350 Autres effets à court terme
-	-	-	-	-	-	-	-	-	-	3410 Hypothèques
1664	3577	850	3111	9202	1531	3226	2364	1868	8989	3420 Obligations
1664	3577	850	3111	9202	1531	3226	2364	1868	8989	3422 Obligations provinciales
-200	8	24	149	-19	-157	-46	170	-53	-86	3510 Engagements envers des entreprises associées
-200	8	24	149	-19	-157	-46	170	-53	-86	3513 Publiques
755	-187	428	-401	595	584	-497	189	-247	29	3610 Autres éléments du passif
2391	-538	-638	2092	3307	2518	640	773	1345	5276	4000 Divergence (1900-2000)

## Sector XI 2. Local Governments

CATEGORY	1981					1982				
	I	II	III	IV	Annual	I	II	III	IV	Annual
Millions of dollars - En millions de dollars										
1100 Gross Saving	544	2161	1465	140	4310	712	2580	1448	-3	4737
1200 C.C.A. and Misc. Valuation Adjustments	490	506	521	536	2053	547	562	579	597	2285
1400 Net Saving	54	1655	944	-396	2257	165	2018	869	-600	2452
1500 Non-Financial Capital Acquisition	788	1026	1280	1183	4277	896	1155	1418	1302	4771
1600 Gross Fixed Capital Formation	743	981	1235	1138	4097	851	1110	1373	1257	4591
1700 Value of Physical Change in Inventories	-	-	-	-	-	-	-	-	-	-
1800 Net Purchases of Existing Assets	45	45	45	45	180	45	45	45	45	180
1900 Net Lending or Borrowing (1100-1500)	-244	1135	185	-1043	33	-184	1425	30	-1305	-34
2000 Net Financial Investment (2100-3100)	33	-1007	735	-609	-848	858	-917	190	-880	-749
2100 Net Increase in Financial Assets	619	-1023	558	499	653	1593	-1203	664	-185	869
2310 Currency and Deposits	-346	1537	454	-1213	432	97	1403	398	-1671	227
2311 Currency and Bank Deposits	-362	1430	359	-1045	382	81	962	348	-1280	111
2312 Deposits in Other Institutions	32	102	100	-170	64	18	333	17	-313	55
2313 Foreign Currency and Deposits	-16	5	-5	2	-14	-2	108	33	-78	61
2320 Receivables	1	1	1	1	4	1	1	1	1	4
2322 Trade Receivables	1	1	1	1	4	1	1	1	1	4
2330 Loans	6	-4	-5	14	11	30	-37	20	-10	3
2332 Other loans	6	-4	-5	14	11	30	-37	20	-10	3
2340 Government of Canada Treasury Bills	16	22	-7	-23	8	15	30	100	-31	114
2420 Bonds	21	-4	47	-59	5	7	118	113	86	324
2421 Government of Canada Bonds	10	23	22	-32	23	-23	35	12	-28	-4
2422 Provincial Government Bonds	11	-1	1	-	11	1	3	20	-21	3
2423 Municipal Government Bonds	9	-4	26	-35	-4	54	-6	105	64	217
2424 Other Canadian Bonds	-9	-22	-2	8	-25	-25	86	-24	71	108
2510 Claims on Associated Enterprises	14	19	30	76	139	24	-9	115	67	197
2513 Government	14	19	30	76	139	24	-9	115	67	197
2610 Other Financial Assets	907	-2594	38	1703	54	1419	-2709	-83	1373	-
3100 Net Increase in Liabilities	586	-16	-177	1108	1501	735	-286	474	695	1618
3320 Payables	4	4	5	5	18	4	4	5	5	18
3322 Trade Payables	4	4	5	5	18	4	4	5	5	18
3330 Loans	555	-305	-518	589	321	330	-558	-200	23	-405
3331 Bank Loans	557	-297	-479	521	302	399	-588	-139	-85	-413
3332 Other Loans	-2	-8	-39	68	19	-69	30	-61	108	8
3350 Finance and Other Short-term Paper	109	-118	-3	3	-9	99	-91	-12	-	-4
3420 Bonds	-84	401	335	507	1159	300	357	677	663	1997
3423 Municipal Government Bonds	-84	401	335	507	1159	300	357	677	663	1997
3510 Claims of Associated Enterprises	-	-	1	1	2	-	-	1	1	2
3513 Government	-	-	1	1	2	-	-	1	1	2
3610 Other Liabilities	2	2	3	3	10	2	2	3	3	10
4000 Discrepancy (1900-2000)	-277	2142	-550	-434	881	-1042	2342	-160	-425	715

## Secteur XI 2. Administrations publiques locales

1983					1984					CATEGORIE
I	II	III	IV	Année	I	II	III	IV	Année	
Millions of dollars - En millions de dollars										
475	2606	1572	-727	3926	868	2142	899	-71	3838	1100 Epargne brute
616	636	657	677	2586	680	702	724	747	2853	1200 Provisions pour cons. de capital et ajustements divers
-141	1970	915	-1404	1340	188	1440	175	-818	985	1400 Epargne nette
926	1173	1417	1260	4776	895	1134	1376	1245	4650	1500 Acquisition de capital non financier
881	1128	1372	1215	4596	895	1134	1376	1245	4650	1600 Formation brute de capital fixe
-	-	-	-	-	-	-	-	-	-	1700 Valeur de la variation matérielle des stocks
45	45	45	45	180	-	-	-	-	-	1800 Achats nets d'actifs existants et intangibles
-451	1433	155	-1987	-850	-27	1008	-477	-1316	-812	1900 Prêt ou emprunt net (1100-1500)
389	212	425	-772	254	1302	677	-1046	-538	395	2000 Investissement financier net (2100-3100)
999	-458	300	-417	424	2068	189	-1054	-368	835	2100 Variation nette de l'actif financier
-248	2107	342	-2035	166	16	1922	518	-951	1505	2310 Argent liquide et dépôts
-313	1630	183	-1431	69	-	1564	-64	-300	1200	2311 Argent liquide et dépôts bancaires
53	349	47	-396	53	70	258	300	-390	238	2312 Dépôts dans les autres institutions
12	128	112	-208	44	-54	100	282	-261	67	2313 Devises et dépôts étrangers
1	1	1	1	4	1	1	1	1	4	2320 Comptes à recevoir
1	1	1	1	4	1	1	1	1	4	2322 Comptes à recevoir
30	-6	-10	-13	1	16	9	-15	-21	-11	2330 Prêts
30	-6	-10	-13	1	16	9	-15	-21	-11	2332 Autres prêts
-50	150	77	-121	56	-47	137	3	231	324	2340 Bons du Trésor fédéraux
32	69	107	-77	131	25	12	-6	54	85	2420 Obligations
-	14	17	-13	18	-32	37	12	18	35	2421 Obligations fédérales
22	28	28	-36	42	40	-	34	-32	42	2422 Obligations provinciales
11	85	42	-81	57	52	-23	-84	134	79	2423 Obligations municipales
-1	-58	20	53	14	-35	-2	32	-66	-71	2424 Autres obligations canadiennes
55	4	4	3	66	-4	-27	-	129	98	2510 Créances sur des entreprises associées
55	4	4	3	66	-4	-27	-	129	98	2513 Publiques
1179	-2783	-221	1825	-	2061	-1865	-1555	189	-1170	2610 Autres éléments de l'actif financier
610	-670	-125	355	170	766	-488	-8	170	440	3100 Variation nette du passif
4	4	5	5	18	4	4	5	5	18	3320 Comptes à payer
4	4	5	5	18	4	4	5	5	18	3322 Comptes à payer
445	-956	-202	47	-666	463	-560	-282	72	-307	3330 Emprunts
463	-955	-140	38	-594	394	-536	-225	107	-260	3331 Emprunts bancaires
-18	-1	-62	9	-72	69	-24	-57	-35	-47	3332 Autres emprunts
134	-132	-2	-	-	44	-35	-9	-1	-1	3350 Autres effets à court terme
25	412	70	299	806	253	101	274	90	718	3420 Obligations
25	412	70	299	806	253	101	274	90	718	3423 Obligations municipales
-	-	1	1	2	-	-	1	1	2	3510 Engagements envers des entreprises associées
-	-	1	1	2	-	-	1	1	2	3513 Publiques
2	2	3	3	10	2	2	3	3	10	3610 Autres éléments du passif
-840	1221	-270	-1215	-1104	-1329	331	569	-778	-1207	4000 Divergence (1900-2000)

Sector XI 3. Hospitals											
CATEGORY	1981					1982					
	I	II	III	IV	Annual	I	II	III	IV	Annual	
Millions of dollars - En millions de dollars											
1100	Gross Saving	-90	358	181	342	791	-15	339	299	487	1110
1200	C.C.A. and Misc. Valuation Adjustments	93	96	99	102	390	105	108	111	115	439
1400	Net Saving	-183	262	82	240	401	-120	231	188	372	671
1500	Non-Financial Capital Acquisition	132	146	151	155	584	154	170	180	190	694
1600	Gross Fixed Capital Formation	132	146	151	155	584	154	170	180	190	694
1700	Value of Physical Change in Inventories	-	-	-	-	-	-	-	-	-	-
1800	Net Purchases of Existing Assets	-	-	-	-	-	-	-	-	-	-
1900	Net Lending or Borrowing (1100-1500)	-222	212	30	187	207	-169	169	119	297	416
2000	Net Financial Investment (2100-3100)	-84	-94	-82	-92	-352	-13	-49	-125	-35	-222
2100	Net Increase in Financial Assets	53	53	52	55	213	53	53	52	55	213
2310	Currency and Deposits	21	20	21	22	84	21	20	21	22	84
2311	Currency and Bank Deposits	21	21	21	22	85	21	21	21	22	85
2312	Deposits in Other Institutions	-	-1	-	-	-1	-	-1	-	-	-1
2320	Receivables	29	29	28	29	115	29	29	28	29	115
2322	Trade Receivables	29	29	28	29	115	29	29	28	29	115
2340	Government of Canada Treasury Bills	-	-	-	-	-	-	-	-	-	-
2350	Finance and Other Short-term Paper	-2	-2	-2	-1	-7	-2	-2	-2	-1	-7
2410	Mortgages	-	-	-	-	-	-	-	-	-	-
2420	Bonds	-	1	-	-	1	-	1	-	-	1
2421	Government of Canada Bonds	-	-	-	-	-	-	-	-	-	-
2422	Provincial Government Bonds	-	-	-	-	-	-	-	-	-	-
2423	Municipal Government Bonds	-	-	-	-	-	-	-	-	-	-
2424	Other Canadian Bonds	-	1	-	-	1	-	1	-	-	1
2520	Stocks (1)	-	-	-	-	-	-	-	-	-	-
2610	Other Financial Assets	5	5	5	5	20	5	5	5	5	20
3100	Net Increase in Liabilities	137	147	134	147	565	66	102	177	90	435
3320	Payables	18	18	18	18	72	18	18	18	18	72
3322	Trade Payables	18	18	18	18	72	18	18	18	18	72
3330	Loans	65	66	65	66	262	-3	-3	-3	-3	-12
3331	Bank Loans	77	78	77	78	310	9	9	9	9	36
3332	Other Loans	-12	-12	-12	-12	-48	-12	-12	-12	-12	-48
3410	Mortgages	-	1	-	1	2	-	1	-	1	2
3420	Bonds	-	8	-3	8	13	-3	32	108	20	157
3424	Other Canadian Bonds	-	8	-3	8	13	-3	32	108	20	157
3610	Other Liabilities	54	54	54	54	216	54	54	54	54	216
4000	Discrepancy (1900-2000)	-138	306	112	279	559	-156	218	244	332	638

Secteur XI 3. Hôpitaux										
1983					1984					CATEGORIE
I	II	III	IV	Année	I	II	III	IV	Année	
Millions of dollars - En millions de dollars										
28	388	246	384	1046	85	535	593	387	1600	1100 Epargne brute
119	122	126	130	497	131	135	140	144	550	1200 Provisions pour cons. de capital et ajustements divers
-91	266	120	254	549	-46	400	453	243	1050	1400 Epargne nette
179	207	239	222	847	183	200	210	216	809	1500 Acquisition de capital non financier
179	207	239	222	847	183	200	210	216	809	1600 Formation brute de capital fixe
-	-	-	-	-	-	-	-	-	-	1700 Valeur de la variation matérielle des stocks
-	-	-	-	-	-	-	-	-	-	1800 Achats nets d'actifs existants et intangibles
-151	181	7	162	199	-98	335	383	171	791	1900 Prêt ou emprunt net (1100-1500)
-25	-13	-13	-11	-62	-12	-13	-23	-66	-114	2000 Investissement financier net (2100-3100)
53	53	52	55	213	53	53	52	53	211	2100 Variation nette de l'actif financier
21	20	21	22	84	21	20	21	21	83	2310 Argent liquide et dépôts
21	21	21	22	85	21	21	21	21	84	2311 Argent liquide et dépôts bancaires
-	-1	-	-	-1	-	-1	-	-	-1	2312 Dépôts dans les autres institutions
29	29	28	29	115	29	29	28	29	115	2320 Comptes à recevoir
29	29	28	29	115	29	29	28	29	115	2322 Comptes à recevoir
-	-	-	-	-	-	-	-	-	-	2340 Bons du Trésor fédéraux
-2	-2	-2	-1	-7	-2	-2	-2	-2	-8	2350 Autres effets à court terme
-	-	-	-	-	-	-	-	-	-	2410 Hypothèques
-	1	-	-	1	-	1	-	-	1	2420 Obligations
-	-	-	-	-	-	-	-	-	-	2421 Obligations fédérales
-	-	-	-	-	-	-	-	-	-	2422 Obligations provinciales
-	-	-	-	-	-	-	-	-	-	2423 Obligations municipales
-	1	-	-	1	-	1	-	-	1	2424 Autres obligations canadiennes
-	-	-	-	-	-	-	-	-	-	2520 Actions (i)
5	5	5	5	20	5	5	5	5	20	2610 Autres éléments de l'actif financier
78	66	65	66	275	65	66	75	119	325	3100 Variation nette du passif
18	18	18	18	72	18	18	18	18	72	3320 Comptes à payer
18	18	18	18	72	18	18	18	18	72	3322 Comptes à payer
-3	-3	-3	-3	-12	-3	-3	-3	-3	-12	3330 Emprunts
9	9	9	9	36	9	9	9	9	36	3331 Emprunts bancaires
-12	-12	-12	-12	-48	-12	-12	-12	-12	-48	3332 Autres emprunts
-	1	-	1	2	-	1	-	-	1	3410 Hypothèques
9	-4	-4	-4	-3	-4	-4	6	50	48	3420 Obligations
9	-4	-4	-4	-3	-4	-4	6	50	48	3424 Autres obligations canadiennes
54	54	54	54	216	54	54	54	54	216	3610 Autres éléments du passif
-126	194	20	173	261	-86	348	406	237	905	4000 Divergence (1900-2000)





## Secteur XII. Caisses de sécurité sociale

1983					1984					CATEGORIE
I	II	III	IV	Année	I	II	III	IV	Année	
Millions of dollars - En millions de dollars										
595	1316	754	506	3171	850	1432	755	491	3528	1100 Epargne brute
595	1316	754	506	3171	850	1432	755	491	3528	1400 Epargne nette
595	1316	754	506	3171	850	1432	755	491	3528	1900 Prêt ou emprunt net (1100-1500)
595	1316	754	506	3171	850	1432	755	491	3528	2000 Investissement financier net (2100-3100)
595	1316	754	506	3171	850	1432	755	491	3528	2100 Variation nette de l'actif financier
223	1064	602	402	2291	312	1198	664	289	2463	2420 Obligations
2	7	4	3	16	2	9	5	2	18	2421 Obligations fédérales
221	1057	598	399	2275	310	1189	659	287	2445	2422 Obligations provinciales
450	133	264	61	908	587	232	47	-92	774	2510 Créances sur des entreprises associées
450	133	264	61	908	587	232	47	-92	774	2513 Publiques
-78	119	-112	43	-28	-49	2	44	294	291	2510 Autres éléments de l'actif financier
-	-	-	-	-	-	-	-	-	-	4000 Divergence (1900-2000)



Secteur XII 1. Régime de pensions du Canada										
I	II	1983 III	IV	Année	I	II	1984 III	IV	Année	CATEGORIE
Millions of dollars - En millions de dollars										
437	1048	508	385	2378	679	1203	581	412	2875	1100 Epargne brute
437	1048	508	385	2378	679	1203	581	412	2875	1400 Epargne nette
437	1048	508	385	2378	679	1203	581	412	2875	1900 Prêt ou emprunt net (1100-1500)
437	1048	508	385	2378	679	1203	581	412	2875	2000 Investissement financier net (2100-3100)
437	1048	508	385	2378	679	1203	581	412	2875	2100 Variation nette de l'actif financier
223	1064	602	402	2291	312	1198	664	289	2463	2420 Obligations
2	7	4	3	16	2	9	5	2	18	2421 Obligations fédérales
221	1057	598	399	2275	310	1189	659	287	2445	2422 Obligations provinciales
223	-136	31	-38	80	370	6	-130	-177	69	2510 Créances sur des entreprises associées
223	-136	31	-38	80	370	6	-130	-177	69	2513 Publiques
-9	120	-125	21	7	-3	-1	47	300	343	2610 Autres éléments de l'actif financier
-	-	-	-	-	-	-	-	-	-	4000 Divergence (1900-2000)





## Secteur XII 2. Régime de rentes du Québec

1983					1984					CATEGORIE
I	II	III	IV	Année	I	II	III	IV	Année	
Millions of dollars - En millions de dollars										
158	268	246	121	793	171	229	174	79	653	1100 Epargne brute
158	268	246	121	793	171	229	174	79	653	1400 Epargne nette
158	268	246	121	793	171	229	174	79	653	1900 Prêt ou emprunt net (1100-1500)
158	268	246	121	793	171	229	174	79	653	2000 Investissement financier net (2100-3100)
158	268	246	121	793	171	229	174	79	653	2100 Variation nette de l'actif financier
227	269	233	99	828	217	226	177	85	705	2510 Créances sur des entreprises associées
227	269	233	99	828	217	226	177	85	705	2513 Publiques
-69	-1	13	22	-35	-46	3	-3	-6	-52	2610 Autres éléments de l'actif financier
-	-	-	-	-	-	-	-	-	-	4000 Divergence (1900-2000)

## Sector XIII. Rest of the World

CATEGORY	1981					1982				
	I	II	III	IV	Annual	I	II	III	IV	Annual
	Millions of dollars - En millions de dollars									
1100 Gross Saving	2110	2245	2016	789	7160	1598	-516	-1728	-964	-1610
1400 Net Saving	2110	2245	2016	789	7160	1598	-516	-1728	-964	-1610
1500 Non-Financial Capital Acquisition	225	277	325	268	1095	271	320	248	216	1055
1800 Net Purchases of Existing Assets	225	277	325	268	1095	271	320	248	216	1055
1900 Net Lending or Borrowing (1100-1500)	1885	1968	1691	521	6065	1327	-836	-1976	-1180	-2665
2000 Net Financial Investment (2100-3100)	5738	4170	2205	3204	15317	4158	-784	-358	-3880	-864
2100 Net Increase in Financial Assets	7913	11947	7275	8806	35941	4623	3021	-659	-1616	5369
2310 Currency and Deposits	1060	9490	819	-119	11250	-265	-1669	-3030	-343	-5307
2311 Currency and Bank Deposits	-76	194	-325	415	208	-61	-22	103	171	191
2312 Deposits in Other Institutions	-	-	1	1	2	3	4	1	2	10
2313 Foreign Currency and Deposits	1136	9296	1143	-535	11040	-207	-1651	-3134	-516	-5508
2320 Receivables	269	498	-652	462	577	48	-148	-527	-24	-651
2322 Trade Receivables	269	498	-652	462	577	48	-148	-527	-24	-651
2330 Loans	-253	485	737	2018	2987	904	1922	-829	-636	1361
2332 Other loans	-253	485	737	2018	2987	904	1922	-829	-636	1361
2340 Government of Canada Treasury Bills	26	-93	213	-148	-2	6	-87	256	-68	107
2350 Finance and Other Short-term Paper	685	217	689	-353	1238	-148	-353	238	-713	-976
2410 Mortgages	-17	-17	-17	-17	-68	-4	-4	-4	-4	-16
2420 Bonds	1287	2355	2524	5440	11606	4021	3114	3337	1262	11734
2421 Government of Canada Bonds	324	353	254	619	1550	597	1212	-56	-47	1706
2422 Provincial Government Bonds	262	965	1594	2503	5324	1770	1003	1710	984	5467
2423 Municipal Government Bonds	-40	81	-33	200	208	205	97	-26	66	342
2424 Other Canadian Bonds	741	956	709	2118	4524	1449	802	1709	259	4219
2510 Claims on Associated Enterprises	4475	-855	3295	681	7596	349	459	639	-824	-655
2512 Corporate	4475	-855	3295	681	7596	349	459	639	-824	-655
2520 Stocks (1)	-354	-275	163	-168	-635	-177	23	-267	104	-317
2610 Other Financial Assets	735	143	-496	1010	1392	-111	-236	806	-370	89
2610A Other	525	143	-496	1010	1182	-111	-236	806	-370	89
2610B Special Drawing Rights	210	-	-	-	210	-	-	-	-	-
2700 Official Monetary Reserve Offsets	-	-	-	-	-	-	-	-	-	-
3100 Net Increase in Liabilities	2175	7777	5070	5602	20624	465	3805	-301	2264	6233
3210 Official International Reserves	-313	-636	-127	1460	384	-1669	-26	1101	-70	-664
3211 Official Holdings of Gold & For. Exch.	-502	-436	114	1631	807	-1651	88	1100	-63	-526
3212 International Monetary Fund, Gen. Acct.	-12	-120	-13	-10	-155	-3	-11	1	-7	-20
3213 Special Drawing Rights	201	-80	-228	-161	-268	-15	-103	-	-	-118
3310 Currency and Deposits	1284	1391	2844	-580	4939	2201	773	-1623	-1090	261
3313 Foreign Currency and Deposits	1284	1391	2844	-580	4939	2201	773	-1623	-1090	261
3320 Payables	127	721	-582	-414	-148	29	294	-243	-333	-253
3322 Trade Payables	127	721	-582	-414	-148	29	294	-243	-333	-253
3330 Loans	841	577	989	1840	4247	-859	-654	901	41	-571
3331 Bank Loans	531	16	594	1427	2568	-1152	-1300	76	-846	-3222
3332 Other Loans	310	561	395	413	1679	293	646	825	887	2651
3410 Mortgages	-	-27	-	-	-27	-	-	-	-	-
3510 Claims of Associated Enterprises	-365	4483	2459	2845	9422	1138	3140	-235	3469	7512
3512 Corporate	-365	4483	2459	2845	9422	1138	3140	-235	3469	7512
3530 Foreign Investments	302	725	-800	-7	220	95	165	407	224	891
3610 Other Liabilities	299	543	287	458	1587	-470	113	-609	23	-943
4000 Discrepancy (1900-2000)	-3853	-2202	-514	-2683	-9252	-2831	-52	-1618	2700	-1801

Secteur XIII. Reste du monde										
I	II	1983 III	IV	Année	I	II	1984 III	IV	Année	CATEGORIE
Millions of dollars - En millions de dollars										
764	-905	-182	-628	-951	1635	-115	-1095	-1328	-903	1100 Epargne brute
764	-905	-182	-628	-951	1635	-115	-1095	-1328	-903	1400 Epargne nette
212	236	152	135	735	232	248	338	232	1050	1500 Acquisition de capital non financier
212	236	152	135	735	232	248	338	232	1050	1800 Achats nets d'actifs existants et intangibles
552	-1141	-334	-763	-1686	1403	-363	-1433	-1560	-1953	1900 Prêt ou emprunt net (1100-1500)
-108	1721	2542	-275	3880	1471	1060	545	146	3222	2000 Investissement financier net (2100-3100)
3865	6216	3086	1408	14575	9361	7649	378	-331	17057	2100 Variation nette de l'actif financier
-6	1148	739	945	2826	1415	2728	-1601	-244	2298	2310 Argent liquide et dépôts
-79	-424	4	52	-447	114	-131	185	62	230	2311 Argent liquide et dépôts bancaires
-1	1	-1	-	-1	-	-	-	-	-	2312 Dépôts dans les autres institutions
74	1571	736	893	3274	1301	2859	-1786	-306	2068	2313 Devises et dépôts étrangers
952	1466	-702	128	1844	1221	757	-729	-303	946	2320 Comptes à recevoir
952	1466	-702	128	1844	1221	757	-729	-303	946	2322 Comptes à recevoir
135	316	-116	221	556	599	698	-98	60	1259	2330 Prêts
135	316	-116	221	556	599	698	-98	60	1259	2332 Autres prêts
364	143	330	160	997	342	1355	589	-771	1515	2340 Bons du Trésor fédéraux
-68	280	722	111	1045	155	44	-124	52	127	2350 Autres effets à court terme
-7	-7	-7	-7	-28	-	22	-	-	22	2410 Hypothèques
1189	1362	793	1719	5063	1453	2184	1658	2698	7993	2420 Obligations
7	-322	236	145	66	98	479	739	1194	2510	2421 Obligations fédérales
1035	1124	636	1011	3806	915	1125	454	711	3205	2422 Obligations provinciales
-75	92	-26	101	92	291	3	136	126	556	2423 Obligations municipales
222	468	-53	462	1099	149	577	329	667	1722	2424 Autres obligations canadiennes
1195	1675	305	-1751	1424	3884	-299	11	-1747	1849	2510 Créances sur des entreprises associées
1195	1675	305	-1751	1424	3884	-299	11	-1747	1849	2512 Constituées
125	128	511	147	911	-13	138	88	-48	165	2520 Actions (I)
-14	-295	511	-265	-63	305	22	584	-28	883	2610 Autres éléments de l'actif financier
-14	-295	511	-265	-63	305	22	584	-28	883	2610A Autres
-	-	-	-	-	-	-	-	-	-	2610B Droits de tirage spéciaux
-	-	-	-	-	-	-	-	-	-	2700 Réserves monétaires officielles (compensation)
3973	4495	544	1683	10695	7890	6589	-167	-477	13835	3100 Variation nette du passif
576	179	263	-470	548	-753	-892	753	-200	-1092	3210 Réserves officielles de liquidités internationales
547	198	60	-645	160	-853	-879	717	-171	-1186	3211 Avoirs officiels en or et en devises étrangères
-5	62	46	340	443	56	-4	-18	-9	25	3212 Fonds monétaire international, compte général
34	-81	157	-165	-55	44	-9	54	-20	69	3213 Droits de tirage spéciaux
1831	696	-684	-653	1190	5423	3150	-1632	-3352	3589	3310 Argent liquide et dépôts
1831	696	-684	-653	1190	5423	3150	-1632	-3352	3589	3313 Devises et dépôts étrangers
1001	2008	-741	1081	3349	974	1411	-732	-481	1172	3320 Comptes à payer
1001	2008	-741	1081	3349	974	1411	-732	-481	1172	3322 Comptes à payer
-621	165	17	532	93	372	717	842	311	2242	3330 Emprunts
-324	280	-220	68	-196	32	41	395	-179	289	3331 Emprunts bancaires
-297	-115	237	464	289	340	676	447	490	1953	3332 Autres emprunts
-	-	-	-	-	-	-	-	-	-	3410 Hypothèques
517	1120	1484	496	3617	1838	1675	312	2574	6399	3510 Engagements envers des entreprises associées
517	1120	1484	496	3617	1838	1675	312	2574	6399	3512 Constituées
667	522	466	697	2352	-135	303	196	637	1001	3530 Investissements étrangers
2	-195	-261	-	-454	171	225	94	34	524	3610 Autres éléments du passif
660	-2862	-2876	-488	-5566	-68	-1423	-1978	-1706	-5175	4000 Divergence (1900-2000)

		Sector XIV. Residual Error									
CATEGORY	1981					1982					
	I	II	III	IV	Annual	I	II	III	IV	Annual	
Millions of dollars - En millions de dollars											
1100	Gross Saving	-1019	-159	-471	900	-749	-1148	550	129	1398	929
1101	Residual Error of Estimate, NIEA	-1019	-159	-471	900	-749	-1148	550	129	1398	929
1500	Non-Financial Capital Acquisition	1019	160	470	-900	749	1149	-550	-129	-1398	-928
1501	Residual Error of Estimate, NIEA	1019	160	470	-900	749	1149	-550	-129	-1398	-928
1900	Net Lending or Borrowing (1100-1500)	-2038	-319	-941	1800	-1498	-2297	1100	258	2796	1857
2000	Net Financial Investment (2100-3100)	-	-	-	-	-	-1721	2012	-1156	172	-693
2100	Net Increase in Financial Assets	-	-	-	-	-	-1721	2012	-1156	172	-693
2310	Currency and Deposits	-	-	-	-	-	-1721	2012	-1156	172	-693
2313	Foreign Currency and Deposits	-	-	-	-	-	-1721	2012	-1156	172	-693
4000	Discrepancy (1900-2000)	-2038	-319	-941	1800	-1498	-576	-912	1414	2624	2550

Secteur XIV. Erreur Residuelle										
I	II	1983 III	IV	Année	I	II	1984 III	IV	Année	CATEGORIE
Millions of dollars - En millions de dollars										
-659	286	51	600	278	-1082	260	-655	884	-593	1100 Epargne brute
-659	286	51	600	278	-1082	260	-655	884	-593	1101 Erreur résiduelle d'estimation, CNRD
659	-287	-51	-599	-278	1082	-261	655	-883	593	1500 Acquisition de capital non financier
659	-287	-51	-599	-278	1082	-261	655	-883	593	1501 Erreur résiduelle d'estimation, CNRD
-1318	573	102	1199	556	-2164	521	-1310	1767	-1186	1900 Prêt ou emprunt net (1100-1500)
525	-2128	1526	2073	1996	-1370	-2292	-599	950	-3311	2000 Investissement financier net (2100-3100)
525	-2128	1526	2073	1996	-1370	-2292	-599	950	-3311	2100 Variation nette de l'actif financier
525	-2128	1526	2073	1996	-1370	-2292	-599	950	-3311	2310 Argent liquide et dépôts
525	-2128	1526	2073	1996	-1370	-2292	-599	950	-3311	2313 Devises et dépôts étrangers
-1843	2701	-1424	-874	-1440	-794	2813	-711	817	2125	4000 Divergence (1900-2000)





*CANSIM Data Bank Numbers*

*Num ros de CANSIM*



## Secteurs et numéros de matrices correspondant

V-2	V-3	VI	VI-1	VI-2	VI-2.1	VI-2.2	Série	Catégorie d'opération	Catégorie
000709	000710	000711	000712	000713	000714	000715			
Les numéros commencent par "0"									
...	...	150455	150514	150559	150616	150656	1	Épargne brute	1100
...	...	...	...	...	...	...		Erreur résiduelle d'estimation, CNRD	1101
...	...	150456	150515	150560	150617	150657	1.2	Provisions pour cons. de capital et ajustements divers	1200
...	...	150457	150516	150561	150618	150658	1.3	Épargne nette	1400
...	...	150458	150517	150562	150619	150659	2	Acquisition de capital non financier	1500
...	...	...	...	...	...	...		Erreur résiduelle d'estimation, CNRD	1501
...	...	150459	150518	150563	150620	150660	2.2	Formation brute de capital fixe	1600
...	...	...	...	...	...	...		Valeur de la variation matérielle des stocks	1700
...	...	150460	150519	150564	150621	150661	2.4	Achats nets d'actifs existants et intangibles	1800
...	...	150461	150520	150565	150622	150662	3	Prêt ou emprunt net (1100-1500)	1900
150414	150435	150462	150521	150566	150623	150663	4	Investissement financier net (2100-3100)	2000
150415	150436	150463	150522	150567	150624	150664	5	Variation nette de l'actif financier	2100
150416	150437	...	...	...	...	...	5.1	Réserves officielles de liquidités internationales	2210
150417	150438	...	...	...	...	...	5.1.1	Avoirs officiels en or et en devises étrangères	2211
150418	150439	...	...	...	...	...	5.1.2	Fonds monétaire international, compte général	2212
150419	...	...	...	...	...	...	5.1.3	Droits de tirage spéciaux	2213
...	...	150464	150549	150568	150646	150665	5.2	Argent liquide et dépôts	2310
...	...	150465	150524	150569	150626	150666	5.2.1	Argent liquide et dépôts bancaires	2311
...	...	150466	...	150570	...	150667	5.2.2	Dépôts dans les autres institutions	2312
...	...	150467	150550	150571	150647	150668	5.2.3	Devises et dépôts étrangers	2313
...	...	...	...	...	...	...	5.3	Comptes à recevoir	2320
...	...	150469	150526	150573	150628	150670	5.3.1	Crédit à la consommation	2321
...	...	...	...	...	...	...		Comptes à recevoir	2322
...	...	150470	...	...	...	...	5.4	Prêts	2330
...	...	150471	150528	...	...	...	5.4.1	Prêts bancaires	2331
...	...	150472	...	150575	150630	150672	5.4.2	Autres prêts	2332
...	...	150473	150529	150576	150630	150632	5.5	Bons du Trésor fédéraux	2340
...	...	150474	150554	150577	150651	150690	5.6	Autres effets à court terme	2350
...	...	150475	150530	150578	150631	150673	5.7	Hypothèques	2410
...	...	150476	150531	150579	150632	150674	5.8	Obligations	2420
...	...	150477	150532	150580	150633	150675	5.8.1	Obligations fédérales	2421
...	...	150478	150533	150581	150634	150676	5.8.2	Obligations provinciales	2422
...	...	150479	150534	150582	150635	150677	5.8.3	Obligations municipales	2423
...	...	150480	150535	150583	150636	150678	5.8.4	Autres obligations canadiennes	2424
...	...	...	...	...	...	...		Assurances-vie et rentes	2430
...	...	...	...	...	...	...	5.10	Créances sur des entreprises associées	2510
...	...	150482	150537	150585	...	150680	5.10.2	Constituées	2512
...	...	...	...	...	...	...		Publiques	2513
...	...	150483	150555	150586	150650	150691	5.11	Actions (1)	2520
...	...	150484	150551	150587	...	150695	5.12	Investissements étrangers	2530
150420	...	150485	150538	150588	150637	150681	5.13	Autres éléments de l'actif financier	2610
...	...	...	...	...	...	...		Réserves monétaires officielles (compensation)	2700

## Sectors and Corresponding Matrix Numbers

Category	Transaction Category	Series	Sectors and Corresponding Matrix Numbers							
			I & II 000701	III 000702	IV 000703	IV-1 000704	IV-2 000705	IV-3 000706	V 000707	V-1 000708
			Numbers are Prefixed by a "0"							
3100	Net Increase in Liabilities	6	150050	150104	150161	150215	150270	150318	150357	150396
3210	Official International Reserves		...	...	...	...	...	...	...	...
3211	Official Holdings of Gold & For. Exch.		...	...	...	...	...	...	...	...
3212	International Monetary Fund, Gen. Acct.		...	...	...	...	...	...	...	...
3213	Special Drawing Rights		...	...	...	...	...	...	...	...
3310	Currency and Deposits	6.2	...	...	...	...	...	...	...	...
3311	Currency and Bank Deposits	6.2.1	...	...	...	...	...	...	150359	150398
3312	Deposits in Other Institutions		...	...	...	...	...	...	...	...
3313	Foreign Currency and Deposits		...	...	...	...	...	...	...	...
3320	Payables	6.3	150069	...	...	...	...	...	...	...
3321	Consumer Credit	6.3.1	150070	...	...	...	...	...	...	...
3322	Trade Payables	6.3.2	150052	150106	150163	150217	150272	150319	...	...
3330	Loans	6.4	150053	150107	150164	150218	150273	150320	...	...
3331	Bank Loans	6.4.1	150054	150108	150165	150219	150274	150321	...	...
3332	Other Loans	6.4.2	150055	150109	150166	150220	150275	150322	...	...
3340	Government of Canada Treasury Bills		...	...	...	...	...	...	...	...
3350	Finance and Other Short-term Paper	6.6	150071	150110	150167	150221	150276	...	...	...
3410	Mortgages	6.7	150056	150111	150168	150222	150277	150329	...	...
3420	Bonds	6.8	...	...	150169	150223	150287	...	...	...
3421	Government of Canada Bonds	6.8.1	...	...	150170	150224	...	...	...	...
3422	Provincial Government Bonds	6.8.2	...	...	150171	...	150279	...	...	...
3423	Municipal Government Bonds	6.8.3	...	...	150180	...	...	150330	...	...
3424	Other Canadian Bonds	6.8.4	150058	150113	150176	150231	150288	...	...	...
3430	Life Insurance and Pensions		...	...	...	...	...	...	...	...
3510	Claims of Associated Enterprises	6.10	...	...	150177	150229	...	...	...	...
3512	Corporate	6.10.2	...	150115	150178	150234	...	...	...	...
3513	Government	6.10.3	...	...	150173	150226	150281	150324	150361	...
3520	Stocks (I)	6.11	...	150116	150179	150235	150284	...	...	...
3530	Foreign Investments		...	...	...	...	...	...	...	...
3610	Other Liabilities	6.13	...	150117	150174	150227	150282	150325	150362	150399
3700	Official Monetary Reserve Offsets	6.14	...	...	...	...	...	...	150363	150402
4000	Discrepancy (1900-2000)	7	150061	150118	150175	150228	150283	150326	150364	150403



## Secteurs et numéros de matrices correspondant

V-2 000709	V-3 000710	VI 000711	VI-1 000712	VI-2 000713	VI-2.1 000714	VI-2.2 000715	Série	Catégorie d'opération	Catégorie
Les numéros commencent par "0"									
150421	150441	150486	150539	150589	150638	150682	6	Variation nette du passif	3100
...	...	...	...	...	...	...		Réserves officielles de liquidités internationales	3210
...	...	...	...	...	...	...		Avoirs officiels en or et en devises étrangères	3211
...	...	...	...	...	...	...		Fonds monétaire international, compte général	3212
...	...	...	...	...	...	...		Droits de tirage spéciaux	3213
...	...	150487	150552	150606	150648	...	6.2	Argent liquide et dépôts	3310
...	...	150488	150541	...	...	...	6.2.1	Argent liquide et dépôts bancaires	3311
...	...	150489	...	150591	150640	150684	6.2.2	Dépôts dans les autres institutions	3312
...	...	150504	150553	150607	150649	...	6.2.3	Devises et dépôts étrangers	3313
...	...	...	...	...	...	...		Comptes à payer	3320
...	...	...	...	...	...	...		Crédit à la consommation	3321
...	...	...	...	...	...	...		Comptes à payer	3322
...	...	150492	...	150594	...	150685	6.4	Emprunts	3330
...	...	150493	...	150595	150642	150686	6.4.1	Emprunts bancaires	3331
...	...	150494	150543	150596	...	150687	6.4.2	Autres emprunts	3332
...	...	...	...	...	...	...		Bons du Trésor fédéraux	3340
...	...	150495	...	150597	...	...	6.6	Autres effets à court terme	3350
...	...	150505	...	150608	...	...	6.7	Hypothèques	3410
...	...	...	...	...	...	...	6.8	Obligations	3420
...	...	...	...	...	...	...		Obligations fédérales	3421
...	...	...	...	...	...	...		Obligations provinciales	3422
...	...	...	...	...	...	...		Obligations municipales	3423
...	...	150498	150545	150600	150651	150693	6.8.4	Autres obligations canadiennes	3424
...	...	...	...	...	...	...		Assurances-vie et rentes	3430
...	...	150500	150556	150602	...	...	6.10	Engagements envers des entreprises associées	3510
150423	150443	...	...	...	...	...	6.10.2	Constituées	3512
...	...	150501	150546	150603	150643	...	6.10.3	Publiques	3513
...	...	...	...	...	...	...	6.11	Actions (1)	3520
...	...	150502	150547	150604	150644	150688	6.13	Investissements étrangers	3530
...	...	...	...	...	...	...		Autres éléments du passif	3610
...	...	...	...	...	...	...		Réserves monétaires officielles (compensation)	3700
150424	150444	150503	150548	150605	150645	150689	7	Divergence (1900-2000)	4000



## Secteurs et numéros de matrices correspondant

VIII-2 000726	VIII-3 000722	VIII-4 000742	VIII-5 000718	VIII-6 000727	VIII-7 000728	IX 000729	Série	Catégorie d'opération	Catégorie
Les numéros commencent par "0"									
151161	150977	151866	150797	151911	151250	151308	1	Épargne brute	1100
...	...	...	...	...	...	...		Erreur résiduelle d'estimation, CNRD	1101
...	150978	151867	150798	151912	151251	151309	1.2	Provisions pour cons. de capital et ajustements divers	1200
151162	150979	151868	150799	...	151252	151310	1.3	Épargne nette	1400
151163	150980	151869	150800	151913	151253	151311	2	Acquisition de capital non financier	1500
...	...	...	...	...	...	...		Erreur résiduelle d'estimation, CNRD	1501
...	150981	151903	150801	151914	151254	151312	2.2	Formation brute de capital fixe	1600
...	...	...	...	...	...	151313	2.3	Valeur de la variation matérielle des stocks	1700
151195	150982	151871	150802	151915	151255	151314	2.4	Achats nets d'actifs existants et intangibles	1800
151164	150983	151872	150803	151916	151256	151315	3	Prêt ou emprunt net (1100-1500)	1900
151165	150984	151873	150804	151917	151257	151316	4	Investissement financier net (2100-3100)	2000
151166	150985	151874	150805	151918	151258	151317	5	Variation nette de l'actif financier	2100
...	...	...	...	...	...	...		Réserves officielles de liquidités internationales	2210
...	...	...	...	...	...	...		Avoirs officiels en or et en devises étrangères	2211
...	...	...	...	...	...	...		Fonds monétaire international, compte général	2212
...	...	...	...	...	...	...		Droits de tirage spéciaux	2213
151167	150986	151875	150806	151919	151259	151318	5.2	Argent liquide et dépôts	2310
151168	150987	151876	150807	151920	151260	151319	5.2.1	Argent liquide et dépôts bancaires	2311
151169	150988	151877	150808	151921	151261	151320	5.2.2	Dépôts dans les autres institutions	2312
151170	150989	151878	150809	151922	151262	151321	5.2.3	Devises et dépôts étrangers	2313
...	...	...	...	...	...	...	5.3	Comptes à recevoir	2320
...	...	151904	150811	...	151264	...	5.3.1	Crédit à la consommation	2321
...	150991	...	...	151923	...	151323	5.3.2	Comptes à recevoir	2322
...	...	...	...	...	...	...	5.4	Prêts	2330
...	...	...	...	...	...	...		Prêts bancaires	2331
152002	151017	151905	150813	151946	151267	151325	5.4.2	Autres prêts	2332
151173	150992	151880	150814	151924	151268	151326	5.5	Bons du Trésor fédéraux	2340
151194	150993	151881	150815	151925	151269	151327	5.6	Autres effets à court terme	2350
151174	150994	151882	150816	151926	151270	151328	5.7	Hypothèques	2410
151175	150995	151883	150817	151927	151271	151329	5.8	Obligations	2420
151176	150996	151884	150818	151928	151272	151330	5.8.1	Obligations fédérales	2421
151177	150997	151885	150819	151929	151273	151331	5.8.2	Obligations provinciales	2422
151178	150998	151886	150820	151930	151274	151332	5.8.3	Obligations municipales	2423
151179	150999	151887	150821	151931	151275	151333	5.8.4	Autres obligations canadiennes	2424
...	...	...	...	...	...	...		Assurances-vie et rentes	2430
...	...	...	...	...	...	151355	5.10	Créances sur des entreprises associées	2510
151181	151001	151888	150823	151932	151277	151356	5.10.2	Constituées	2512
...	...	...	...	...	...	151335	5.10.3	Publiques	2513
151182	151002	151889	150824	151933	151278	151336	5.11	Actions (1)	2520
151183	151003	151890	150825	151934	151279	151337	5.12	Investissements étrangers	2530
151184	151004	151891	150826	151935	151280	151338	5.13	Autres éléments de l'actif financier	2610
...	...	...	...	...	...	...		Réserves monétaires officielles (compensation)	2700

## Sectors and Corresponding Matrix Numbers

Category	Transaction Category	Series	Sectors and Corresponding Matrix Numbers							
			VI-2.3 000716	VI-2.4 000717	VII 000719	VII-1 000720	VII-2 000721	VII-3 000723	VIII 000724	VIII-1 000725
			Numbers are Prefixed by a "0"							
3100	Net Increase in Liabilities	6	150728	150776	150883	150928	150964	151043	151087	151142
3210	Official International Reserves		...	...	...	...	...	...	...	...
3211	Official Holdings of Gold & For. Exch.		...	...	...	...	...	...	...	...
3213	Special Drawing Rights		...	...	...	...	...	...	...	...
3212	International Monetary Fund, Gen. Acct.		...	...	...	...	...	...	...	...
3310	Currency and Deposits	6.2	...	...	...	...	...	...	...	...
3311	Currency and Bank Deposits		...	...	...	...	...	...	...	...
3312	Deposits in Other Institutions	6.2.2	150730	150778	...	...	...	...	151089	...
3313	Foreign Currency and Deposits		...	...	...	...	...	...	...	...
3320	Payables	6.3	...	...	...	...	...	...	...	...
3321	Consumer Credit		...	...	...	...	...	...	...	...
3322	Trade Payables	6.3.2	...	...	150893	150934	150970	...	151091	...
3330	Loans	6.4	150731	150779	150894	150935	150971	...	151092	151143
3331	Bank Loans	6.4.1	150732	150780	150895	150936	150972	...	151093	151144
3332	Other Loans	6.4.2	150733	150781	150896	150937	150973	...	151094	151145
3340	Government of Canada Treasury Bills		...	...	...	...	...	...	...	...
3350	Finance and Other Short-term Paper	6.6	150741	150791	...	...	...	...	151095	151151
3410	Mortgages	6.7	150743	150790	150897	150938	...	...	151096	...
3420	Bonds	6.8	...	...	...	...	...	...	...	...
3421	Government of Canada Bonds		...	...	...	...	...	...	...	...
3422	Provincial Government Bonds		...	...	...	...	...	...	...	...
3423	Municipal Government Bonds		...	...	...	...	...	...	...	...
3424	Other Canadian Bonds	6.8.4	150740	150789	...	...	...	...	151098	...
3430	Life Insurance and Pensions	6.9	...	...	150886	150929	150965	151044	151104	...
3510	Claims of Associated Enterprises	6.10	...	...	...	...	...	...	...	...
3512	Corporate	6.10.2	150735	150783	150898	150939	...	...	151100	151147
3513	Government		...	...	...	...	...	...	...	...
3520	Stocks (1)	6.11	150736	150784	150899	150940	...	...	151101	151148
3530	Foreign Investments		...	...	...	...	...	...	...	...
3610	Other Liabilities	6.13	150737	150785	150900	150976	150974	...	151102	151149
3700	Official Monetary Reserve Offsets		...	...	...	...	...	...	...	...
4000	Discrepancy (1900-2000)	7	150738	150786	150891	150930	150966	151045	151103	151150

## Secteurs et numéros de matrices correspondant

VIII-2 000726	VIII-3 000722	VIII-4 000742	VIII-5 000718	VIII-6 000727	VIII-7 000728	IX 000729	Série	Catégorie d'opération	Catégorie
Les numéros commencent par "0"									
151185	151005	151892	150827	151936	151281	151339	6	Variation nette du passif	3100
...	...	...	...	...	...	...		Réserves officielles de liquidités internationales	3210
...	...	...	...	...	...	...		Avoirs officiels en or et en devises étrangères	3211
...	...	...	...	...	...	...		Fonds monétaire international, compte général	3212
...	...	...	...	...	...	...		Droits de tirage spéciaux	3213
...	...	...	...	...	...	...	6.2	Argent liquide et dépôts	3310
...	...	...	...	...	...	...		Argent liquide et dépôts bancaires	3311
...	...	151902	...	...	151283	151341	6.2.2	Dépôts dans les autres institutions	3312
...	...	...	...	...	...	...		Devises et dépôts étrangers	3313
...	...	...	...	...	...	...	6.3	Comptes à payer	3320
...	...	...	...	...	...	...		Crédit à la consommation	3321
...	151007	...	...	...	...	...	6.3.2	Comptes à payer	3322
151188	151013	151893	150830	151938	151286	151344	6.4	Emprunts	3330
151189	151014	151894	150831	151939	151287	151345	6.4.1	Emprunts bancaires	3331
151190	151015	151895	150832	151940	151288	151346	6.4.2	Autres emprunts	3332
...	...	...	...	...	...	...		Bons du Trésor fédéraux	3340
...	...	151896	150833	...	151289	151347	6.6	Autres effets à court terme	3350
...	151016	151906	150834	151941	151290	151348	6.7	Hypothèques	3410
...	...	...	...	...	...	151360	6.8	Obligations	3420
...	...	...	...	...	...	...		Obligations fédérales	3421
...	...	...	...	...	...	151350	6.8.2	Obligations provinciales	3422
...	...	...	...	...	...	...		Obligations municipales	3423
...	...	151897	150836	...	151292	151361	6.8.4	Autres obligations canadiennes	3424
...	...	...	...	151942	...	...	6.9	Assurances-vie et rentes	3430
...	151009	151898	150838	151943	151294	151358	6.10	Engagements envers des entreprises associées	3510
...	...	...	...	...	151294	151359	6.10.2	Constituées	3512
151191	151010	151899	150839	...	151295	151352	6.10.3	Publiques	3513
...	...	...	...	...	...	151357	6.11	Actions (1)	3520
...	...	...	...	...	...	...		Investissements étrangers	3530
151192	151011	151900	150840	151944	151296	151353	6.13	Autres éléments du passif	3610
...	...	...	...	...	...	...		Réserves monétaires officielles (compensation)	3700
151193	151012	151901	150841	151945	151297	151354	7	Divergence (1900-2000)	4000





## Secteurs et numéros de matrices correspondant

XII-1 000738	XII-2 000739	XIII 000740	XIV 000741	TOTAL 000743	Série	Catégorie d'opération	Catégorie
Les numéros commencent par "0"							
151755	151779	151799	151849	151950	1	Épargne brute	1100
...	...	...	151850	151951	1.1	Erreur résiduelle d'estimation, CNRD	1101
...	...	...	...	151952	1.2	Provisions pour cons. de capital et ajustements divers	1200
151756	151780	151800	...	151953	1.3	Épargne nette	1400
...	...	151801	151851	151954	2	Acquisition de capital non financier	1500
...	...	...	151852	151955	2.1	Erreur résiduelle d'estimation, CNRD	1501
...	...	...	...	151956	2.2	Formation brute de capital fixe	1600
...	...	...	...	151957	2.3	Valeur de la variation matérielle des stocks	1700
...	...	151802	...	151958	2.4	Achats nets d'actifs existants et intangibles	1800
151758	151782	151803	151853	151959	3	Prêt ou emprunt net (1100-1500)	1900
151759	151783	151804	151854	151960	4	Investissement financier net (2100-3100)	2000
151760	151784	151805	151857	151961	5	Variation nette de l'actif financier	2100
...	...	...	...	151962	5.1	Reserves officielles de liquidités internationales	2210
...	...	...	...	151963	5.1.1	Avoirs officiels en or et en devises étrangères	2211
...	...	...	...	151964	5.1.2	Fonds monétaire international, compte général	2212
...	...	...	...	151965	5.1.3	Droits de tirage spéciaux	2213
...	...	151839	151859	151966	5.2	Argent liquide et dépôts	2310
...	...	151807	...	151967	5.2.1	Argent liquide et dépôts bancaires	2311
...	...	151808	...	151968	5.2.2	Dépôts dans les autres institutions	2312
...	...	151840	151856	151969	5.2.3	Devises et dépôts étrangers	2313
...	...	151846	...	151970	5.3	Comptes à recevoir	2320
...	...	...	...	151971	5.3.1	Crédit à la consommation	2321
...	...	151845	...	151972	5.3.2	Comptes à recevoir	2322
...	...	...	...	151973	5.4	Prêts	2330
...	...	...	...	151974	5.4.1	Prêts bancaires	2331
...	...	151810	...	151975	5.4.2	Autres prêts	2332
...	...	151811	...	151976	5.5	Bons du Trésor fédéraux	2340
...	...	151812	...	151977	5.6	Autres effets à court terme	2350
...	...	151843	...	151978	5.7	Hypothèques	2410
151761	...	151813	...	151979	5.8	Obligations	2420
151762	...	151814	...	151980	5.8.1	Obligations fédérales	2421
151763	...	151815	...	151981	5.8.2	Obligations provinciales	2422
...	...	151816	...	151982	5.8.3	Obligations municipales	2423
...	...	151817	...	151983	5.8.4	Autres obligations canadiennes	2424
...	...	...	...	151984	5.9	Assurances-vie et rentes	2430
...	...	...	...	151985	5.10	Créances sur des entreprises associées	2510
...	...	151819	...	151986	5.10.2	Constituées	2512
151765	151786	...	...	151987	5.10.3	Publiques	2513
...	...	151820	...	151988	5.11	Actions (I)	2520
...	...	...	...	151989	5.12	Investissements étrangers	2530
151766	151789	151821	...	151990	5.13	Autres éléments de l'actif financier	2610
...	...	151824	...	151991	5.14	Reserves monétaires officielles (compensation)	2700

## Sectors and Corresponding Matrix Numbers

Category	Transaction Category	Series	IX-1	IX-2	X	XI	XI-1	XI-2	XI-3	XII
			000730	000731	000732	000733	000734	000735	000736	000737
Numbers are Prefixed by a "D"										
3100	Net Increase in Liabilities	6	151389	151439	151495	151557	151612	151663	151710	...
3210	Official International Reserves	...	...	...	...	...	...	...	...	...
3211	Official Holdings of Gold & For. Exch.	...	...	...	...	...	...	...	...	...
3212	International Monetary Fund, Gen. Acct.	...	...	...	...	...	...	...	...	...
3213	Special Drawing Rights	...	...	...	...	...	...	...	...	...
3310	Currency and Deposits	6.2	...	...	151496	...	...	...	...	...
3311	Currency and Bank Deposits	6.2.1	...	...	151497	...	...	...	...	...
3312	Deposits in Other Institutions	6.2.2	...	151441	151498	...	...	...	...	...
3313	Foreign Currency and Deposits	...	...	...	...	...	...	...	...	...
3320	Payables	6.3	...	...	...	...	...	...	...	...
3321	Consumer Credit	...	...	...	...	...	...	...	...	...
3322	Trade Payables	6.3.2	151391	151443	151500	151559	151614	151665	151712	...
3330	Loans	6.4	151408	151444	151516	151560	151615	151666	151713	...
3331	Bank Loans	6.4.1	151393	151445	151517	151561	151616	151667	151714	...
3332	Other Loans	6.4.2	151406	151446	151502	151562	151617	151668	151715	...
3340	Government of Canada Treasury Bills	6.5	...	...	151503	...	...	...	...	...
3350	Finance and Other Short-term Paper	6.6	151394	151456	...	151572	151626	151675	...	...
3410	Mortgages	6.7	...	151447	...	151563	151618	...	151716	...
3420	Bonds	6.8	...	...	...	151564	151619	...	...	...
3421	Government of Canada Bonds	6.8.1	...	...	151505	...	...	...	...	...
3422	Provincial Government Bonds	6.8.2	...	151449	...	151565	151620	...	...	...
3423	Municipal Government Bonds	6.8.3	...	...	...	151566	...	151670	...	...
3424	Other Canadian Bonds	6.8.4	151407	...	...	151567	...	...	151718	...
3430	Life Insurance and Pensions	6.9	...	...	151506	...	...	...	...	...
3510	Claims of Associated Enterprises	6.10	151404	...	...	...	...	...	...	...
3512	Corporate	6.10.2	151405	...	...	...	...	...	...	...
3513	Government	6.10.3	151396	151451	151508	151569	151623	151672	...	...
3520	Stocks (I)	6.11	151401	151454	...	...	...	...	...	...
3530	Foreign Investments	...	...	...	...	...	...	...	...	...
3610	Other Liabilities	6.13	151397	151452	151509	151570	151624	151673	151719	...
3700	Official Monetary Reserve Offsets	...	...	...	...	...	...	...	...	...
4000	Discrepancy (1900-2000)	7	151398	151453	151515	151571	151625	151674	151720	151744

## Secteurs et numéros de matrices correspondant

XII-1 000738	XII-2 000739	XIII 000740	XIV 000741	TOTAL 000743	Série	Catégorie d'opération	Catégorie
Les numéros commencent par "D"							
...	...	151825	...	151992	6	Variation nette du passif	3100
...	...	151826	...	151993	6.1	Réserves officielles de liquidités internationales	3210
...	...	151827	...	151994	6.1.1	Avoirs officiels en or et en devises étrangères	3211
...	...	151828	...	151995	6.1.2	Fonds monétaire international, compte général	3212
...	...	151829	...	151996	6.1.3	Odroits de tirage spéciaux	3213
...	...	...	...	151997	6.2	Argent liquide et dépôts	3310
...	...	...	...	151998	6.2.1	Argent liquide et dépôts bancaires	3311
...	...	...	...	151999	6.2.2	Dépôts dans les autres institutions	3312
...	...	151831	...	152000	6.2.3	Devises et dépôts étrangers	3313
...	...	151847	...	152001	6.3	Comptes à payer	3320
...	...	...	...	152024	6.3.1	Crédit à la consommation	3321
...	...	151848	...	152003	6.3.2	Comptes à payer	3322
...	...	151841	...	152004	6.4	Emprunts	3330
...	...	151842	...	152005	6.4.1	Emprunts bancaires	3331
...	...	151833	...	152006	6.4.2	Autres emprunts	3332
...	...	...	...	152007	6.5	Bons du Trésor fédéraux	3340
...	...	...	...	152008	6.6	Autres effets à court terme	3350
...	...	151844	...	152009	6.7	Hypothèques	3410
...	...	...	...	152010	6.8	Obligations	3420
...	...	...	...	152011	6.8.1	Obligations fédérales	3421
...	...	...	...	152012	6.8.2	Obligations provinciales	3422
...	...	...	...	152013	6.8.3	Obligations municipales	3423
...	...	...	...	152014	6.8.4	Autres obligations canadiennes	3424
...	...	...	...	152015	6.9	Assurances-vie et rentes	3430
...	...	...	...	152016	6.10	Engagements envers des entreprises associées	3510
...	...	151835	...	152017	6.10.2	Constituées	3512
...	...	...	...	152018	6.10.3	Publiques	3513
...	...	...	...	152019	6.11	Actions (1)	3520
...	...	151836	...	152020	6.12	Investissements étrangers	3530
...	...	151837	...	152021	6.13	Autres éléments du passif	3610
...	...	...	...	152022	6.14	Réserves monétaires officielles (compensation)	3700
151768	151788	151838	151855	152023	7	Divergence (1900-2000)	4000





## Secteurs et numéros de matrices correspondant

V-2	V-3	VI	VI-1	VI-2	VI-2.1	VI-2.2	Série	Catégorie d'opération	Catégorie
000759	000760	000761	000762	000763	000764	000765			
Les numéros commencent par "D"									
160622	160692	160762	160832	160902	160972	161042	1	TOTAL DES ACTIFS (1500+2100)	1000
...	...	160763	160833	160903	160973	161043	2	Acquisition de capital non financier	1500
...	...	160764	160834	160904	160974	161044	2.1	Immeubles résidentiels	1610
...	...	160765	160835	160905	160975	161045	2.2	Immeubles non résidentiels	1620
...	...	160766	160836	160906	160976	161046	2.3	Équipement et matériel	1630
...	...	...	...	...	...	...		Biens durables de consommation	1640
...	...	...	...	...	...	...		Valeur de la variation matérielle des stocks	1700
...	...	160769	160839	160909	160979	161049	2.6	Achats nets d'actifs existants et intangibles	1800
160565	160635	160701	160771	...	160911	160981	3	Investissement financier net (2100-3100)	2000
160560	160630	160700	160770	160840	160910	160980	5	Variation nette de l'actif financier	2100
160561	160631	...	...	...	...	...	5.1	Réserves officielles de liquidités internationales	2210
160562	160632	...	...	...	...	...	5.1.1	Avoirs officiels en or et en devises étrangères	2211
160563	160633	...	...	...	...	...	5.1.2	Fonds monétaire international, compte général	2212
160564	...	...	...	...	...	...	5.1.3	Droits de tirage spéciaux	2213
...	...	160705	160775	160845	160915	160985	5.2	Argent liquide et dépôts	2310
...	...	160706	160776	160846	160916	160986	5.2.1	Argent liquide et dépôts bancaires	2311
...	...	160707	...	160847	...	160987	5.2.2	Dépôts dans les autres institutions	2312
...	...	160708	160778	160848	160918	...	5.2.3	Devises et dépôts étrangers	2313
...	...	160709	160779	160849	160919	160989	5.3	Comptes à recevoir	2320
...	...	160710	160780	160850	160920	160990	5.3.1	Crédit à la consommation	2321
...	...	...	...	...	...	...		Comptes à recevoir	2322
...	...	160712	160782	160852	160922	160992	5.4	Prêts	2330
...	...	160713	160783	...	...	...	5.4.1	Prêts bancaires	2331
...	...	160714	...	160854	160924	160994	5.4.2	Autres prêts	2332
...	...	160715	160785	160855	160925	160995	5.5	Bons du Trésor fédéraux	2340
...	...	160716	160786	160856	160926	160996	5.6	Autres effets à court terme	2350
...	...	160717	160787	160857	160927	160997	5.7	Hypothèques	2410
...	...	160718	160788	160858	160928	160998	5.8	Obligations	2420
...	...	160719	160789	160859	160929	160999	5.8.1	Obligations fédérales	2421
...	...	160720	160790	160860	160930	161000	5.8.2	Obligations provinciales	2422
...	...	160721	160791	160861	160931	161001	5.8.3	Obligations municipales	2423
...	...	160722	160792	160862	160932	161002	5.8.4	Autres obligations canadiennes	2424
...	...	...	...	...	...	...		Assurances-vie et rentes	2430
...	...	160724	160794	160864	...	161004	5.10	Créances sur des entreprises associées	2510
...	...	160725	160795	160865	...	161005	5.10.2	Constituées	2512
...	...	...	...	...	...	...		Publiques	2513
...	...	160727	160797	160867	160937	161007	5.11	Actions (1)	2520
...	...	160728	160798	160868	...	...	5.12	Investissements étrangers	2530
160589	...	160729	160799	160869	160939	161009	5.13	Autres éléments de l'actif financier	2610
...	...	...	...	...	...	...		Réserves monétaires officielles (compensation)	2700

## Sectors and Corresponding Matrix Numbers

Category	Transaction Category	Series	Sectors and Corresponding Matrix Numbers							
			I & II 000751	III 000752	IV 000753	IV-1 000754	IV-2 000755	IV-3 000756	V 000757	V-1 000758
			Numbers are Prefixed by a "D"							
3000	LIABILITIES AND NET WORTH (3100+5000)	4	160002	160072	160142	160212	160282	160352	160426	160496
3100	Net Increase in Liabilities	6	160031	160101	160171	160241	160311	160381	160451	160521
3210	Official International Reserves		...	...	...	...	...	...	...	...
3211	Official Holdings of Gold & For. Exch.		...	...	...	...	...	...	...	...
3212	International Monetary Fund, Gen. Acct.		...	...	...	...	...	...	...	...
3213	Special Drawing Rights		...	...	...	...	...	...	...	...
3310	Currency and Deposits	6.2	...	...	...	...	...	...	160456	160526
3311	Currency and Bank Deposits	6.2.1	...	...	...	...	...	...	160457	160527
3312	Deposits in Other Institutions		...	...	...	...	...	...	...	...
3313	Foreign Currency and Deposits		...	...	...	...	...	...	...	...
3320	Payables	6.3	160040	160110	160180	160250	160320	160390	...	...
3321	Consumer Credit	6.3.1	160041	...	...	...	...	...	...	...
3322	Trade Payables	6.3.2	160042	160112	160182	160252	160322	160392	...	...
3330	Loans	6.4	160043	160113	160183	160253	160323	160393	...	...
3331	Bank Loans	6.4.1	160044	160114	160184	160254	160324	160394	...	...
3332	Other Loans	6.4.2	160045	160115	160185	160255	160325	160395	...	...
3340	Government of Canada Treasury Bills		...	...	...	...	...	...	...	...
3350	Finance and Other Short-term Paper	6.6	160047	160117	160187	160257	160327	...	...	...
3410	Mortgages	6.7	160048	160118	160188	160258	160328	160398	...	...
3420	Bonds	6.8	160049	160119	160189	160259	160329	160399	...	...
3421	Government of Canada Bonds	6.8.1	...	...	160190	160260	...	...	...	...
3422	Provincial Government Bonds	6.8.2	...	...	160191	...	160331	...	...	...
3423	Municipal Government Bonds	6.8.3	...	...	160192	...	...	160402	...	...
3424	Other Canadian Bonds	6.8.4	160053	160123	160193	160263	160333	...	...	...
3430	Life Insurance and Pensions		...	...	...	...	...	...	...	...
3510	Claims of Associated Enterprises	6.10	...	160125	160195	160265	160335	160405	160475	160545
3512	Corporate	6.10.2	...	160126	160196	160266	...	...	...	...
3513	Government	6.10.3	...	...	160197	160267	160337	160407	160477	160547
3520	Stocks (1)	6.11	...	160128	160198	160268	160338	...	...	...
3530	Foreign Investments		...	...	...	...	...	...	...	...
3610	Other Liabilities	6.13	...	160130	160200	160270	160340	160410	160480	160550
3700	Official Monetary Reserve Offsets	6.14	...	...	...	...	...	...	160481	160551
5000	NET WORTH: 1000-3100 (6)	8	160003	160073	160143	160213	160283	160353	160427	160497
6000	NET WORTH: with non-financial assets at market value (7)	9	...	160074	160144	160214	160284	160354	...	...
7000	NET WORTH: historical cost basis (8)	10	...	160102	160172	160242	160312	...	160429	160499

## Secteurs et numéros de matrices correspondant

V-2	V-3	VI	VI-1	VI-2	VI-2.1	VI-2.2	Série	Catégorie d'opération	Catégorie
000759	000760	000761	000762	000763	000764	000765			
Les numéros commencent par "0"									
160566	160636	160702	160772	160841	160912	160982	4	PASSIF ET VALEUR NETTE (3100+5000)	3000
160591	160661	160731	160801	160871	160941	161011	6	Variation nette du passif	3100
...	...	...	...	...	...	...		Réserves officielles de liquidités internationales	3210
...	...	...	...	...	...	...		Avoirs officiels en or et en devises étrangères	3211
...	...	...	...	...	...	...		Fonds monétaire international, compte général	3212
...	...	...	...	...	...	...		Droits de tirage spéciaux	3213
...	...	160736	160806	160876	160946	161016	6.2	Argent liquide et dépôts	3310
...	...	160737	160807	...	...	...	6.2.1	Argent liquide et dépôts bancaires	3311
...	...	160738	...	160878	160948	161018	6.2.2	Dépôts dans les autres institutions	3312
...	...	160739	160809	160879	160949	...	6.2.3	Devises et dépôts étrangers	3313
...	...	...	...	...	...	...		Comptes à payer	3320
...	...	...	...	...	...	...		Crédit à la consommation	3321
...	...	...	...	...	...	...		Comptes à payer	3322
...	...	160743	160813	160883	160953	161023	6.4	Emprunts	3330
...	...	160744	...	160884	160954	161024	6.4.1	Emprunts bancaires	3331
...	...	160745	160815	160885	...	161025	6.4.2	Autres emprunts	3332
...	...	...	...	...	...	...		Bons du Trésor fédéraux	3340
...	...	160747	...	160887	...	...	6.6	Autres effets à court terme	3350
...	...	160748	...	160888	...	...	6.7	Hypothèques	3410
...	...	160749	160819	160889	160959	161029	6.8	Obligations	3420
...	...	...	...	...	...	...		Obligations fédérales	3421
...	...	...	...	...	...	...		Obligations provinciales	3422
...	...	...	...	...	...	...		Obligations municipales	3423
...	...	160753	160823	160893	160963	161033	6.8.4	Autres obligations canadiennes	3424
...	...	...	...	...	...	...		Assurances-vie et rentes	3430
160615	160685	160755	160825	160895	...	...	6.10	Engagements envers des entreprises associées	3510
...	...	160756	160826	160896	...	...	6.10.2	Constituées	3512
160617	160687	...	...	...	...	...	6.10.3	Publiques	3513
...	...	160758	160828	160898	160968	...	6.11	Actions (1)	3520
...	...	...	...	...	...	...		Investissements étrangers	3530
...	...	160760	160830	160900	160970	161040	6.13	Autres éléments du passif	3610
...	...	...	...	...	...	...		Réserves monétaires officielles (compensation)	3700
160567	160637	160703	160773	160843	160913	160983	8	VALEUR NETTE: 1000-3100 (6)	5000
...	...	...	...	...	...	...		VALEUR NETTE: incluant les actifs non financiers	6000
...	...	160704	...	160844	160914	160984	9	au prix du marché (7)	
...	...	160732	160771	160872	160942	...	10	VALEUR NETTE: au coût historique (8)	7000



## Secteurs et numéros de matrices correspondant

VIII-2 000774	VIII-3 000775	VIII-4 000776	VIII-5 000777	VIII-6 000791	VIII-7 000778	IX 000779	Série	Catégorie d'opération	Catégorie
Les numéros commencent par "0"									
161672	161742	161812	161882	162852	161952	162022	1	TOTAL DES ACTIFS (1500+2100)	1000
161673	161743	161813	161883	162853	161953	162023	2	Acquisition de capital non financier	1500
161674	161744	161814	161884	162854	161954	162024	2.1	Immeubles résidentiels	1610
161675	161745	161815	161885	162855	161955	162025	2.2	Immeubles non résidentiels	1620
161676	161746	161816	161886	162856	161956	162026	2.3	Équipement et matériel	1630
161677	...	...	...	...	...	...	2.4	Biens durables de consommation	1640
161678	...	...	...	...	...	162028	2.5	Valeur de la variation matérielle des stocks	1700
161679	161749	161819	161889	162859	...	162029	2.6	Achats nets d'actifs existants et intangibles	1800
161611	161681	161751	161821	162801	161891	161961	3	Investissement financier net (2100-3100)	2000
161610	161680	161750	161820	162800	161890	161960	5	Variation nette de l'actif financier	2100
...	...	...	...	...	...	...		Réserves officielles de liquidités internationales	2210
...	...	...	...	...	...	...		Avoirs officiels en or et en devises étrangères	2211
...	...	...	...	...	...	...		Fonds monétaire international, compte général	2212
...	...	...	...	...	...	...		Droits de tirage spéciaux	2213
161615	161685	161755	161825	162805	161895	161965	5.2	Argent liquide et dépôts	2310
161616	161686	161756	161826	162806	161896	161966	5.2.1	Argent liquide et dépôts bancaires	2311
161617	161687	161757	161827	162807	161897	161967	5.2.2	Dépôts dans les autres institutions	2312
...	161689	...	161829	162809	161899	161969	5.3	Comptes à recevoir	2320
...	...	...	161830	...	161900	...	5.3.1	Crédit à la consommation	2321
...	161691	...	...	162811	...	161971	5.3.2	Comptes à recevoir	2322
161622	161692	161762	161832	162812	161902	161972	5.4	Prêts	2330
...	...	...	...	...	...	...		Prêts bancaires	2331
161624	161694	161764	161834	162814	161904	161974	5.4.2	Autres prêts	2332
161625	161695	...	161835	162815	161905	161975	5.5	Bons du Trésor fédéraux	2340
161626	161696	161766	161836	162816	161906	161976	5.6	Autres effets à court terme	2350
161627	161697	161767	161837	162817	161907	161977	5.7	Hypothèques	2410
161628	161698	161768	161838	162818	161908	161978	5.8	Obligations	2420
161629	161699	...	161839	162819	161909	161979	5.8.1	Obligations fédérales	2421
161630	161700	...	161840	162820	161910	161980	5.8.2	Obligations provinciales	2422
161631	161701	...	...	162821	161911	161981	5.8.3	Obligations municipales	2423
161632	161702	161772	161842	162822	161912	161982	5.8.4	Autres obligations canadiennes	2424
161638	161708	...	161848	162828	161918	161988	5.12	Investissements étrangers	2530
161634	161704	161774	161844	...	161914	161984	5.10	Créances sur des entreprises associées	2510
161635	161705	161775	161845	...	161915	161985	5.10.2	Constituées	2512
...	...	...	...	...	...	161986	5.10.3	Publiques	2513
161637	161707	161777	161847	162827	161917	161987	5.11	Actions (1)	2520
161638	161708	...	161848	162828	161918	161988	5.12	Investissements étrangers	2530
161639	161709	161779	161849	162829	161919	161989	5.13	Autres éléments de l'actif financier	2610
...	...	...	...	...	...	...		Réserves monétaires officielles (compensation)	2700



## Sectors and Corresponding Matrix Numbers

Category	Transaction Category	Series	VI-2.3	VI-2.4	VII	VII-1	VII-2	VII-3	VIII	VIII-1
			000766	000767	000768	000769	000770	000771	000772	000773
Numbers are Prefixed by a "0"										
3000	LIABILITIES AND NET WORTH (3100+5000)	4	161052	161122	161192	161262	161332	161402	161472	161542
3100	Net Increase in Liabilities	6	161081	161151	161221	161291	161361	161431	161501	161571
3210	Official International Reserves		...	...	...	...	...	...	...	...
3211	Official Holdings of Gold & For. Exch.		...	...	...	...	...	...	...	...
3212	International Monetary Fund, Gen. Acct.		...	...	...	...	...	...	...	...
3213	Special Drawing Rights		...	...	...	...	...	...	...	...
3310	Currency and Deposits	6.2	161086	161156	...	...	...	...	161506	...
3311	Currency and Bank Deposits		...	...	...	...	...	...	...	...
3312	Deposits in Other Institutions	6.2.2	161088	161158	...	...	...	...	161508	...
3313	Foreign Currency and Deposits		...	...	...	...	...	...	...	...
3320	Payables	6.3	...	...	161230	161300	...	...	161510	...
3321	Consumer Credit		...	...	...	...	...	...	...	...
3322	Trade Payables	6.3.2	...	...	161232	161302	...	...	161512	...
3330	Loans	6.4	161093	161163	161233	161303	161373	...	161513	161583
3331	Bank Loans	6.4.1	161094	161164	161234	161304	161374	...	161514	161584
3332	Other Loans	6.4.2	161095	161165	161235	161305	...	...	161515	161585
3340	Government of Canada Treasury Bills		...	...	...	...	...	...	...	...
3350	Finance and Other Short-term Paper	6.6	161097	161167	...	...	...	...	161517	161587
3410	Mortgages	6.7	161098	161168	161238	161308	...	...	161518	...
3420	Bonds	6.8	161099	161169	...	...	...	...	161519	...
3421	Government of Canada Bonds		...	...	...	...	...	...	...	...
3422	Provincial Government Bonds		...	...	...	...	...	...	...	...
3423	Municipal Government Bonds		...	...	...	...	...	...	...	...
3424	Other Canadian Bonds	6.8.4	161103	161173	...	...	...	...	161523	...
3430	Life Insurance and Pensions	6.9	...	...	161244	161314	161384	161454	161524	...
3510	Claims of Associated Enterprises	6.10	161105	161175	161245	161315	...	...	161525	161595
3512	Corporate	6.10.2	161106	161176	161246	161316	...	...	161526	161596
3513	Government		...	...	...	...	...	...	...	...
3520	Stocks (1)	6.11	161108	161178	161248	161318	...	...	161528	161598
3530	Foreign Investments		...	...	...	...	...	...	...	...
3610	Other Liabilities	6.13	161110	161180	161250	161320	161390	...	161530	161600
3700	Official Monetary Reserve Offsets		...	...	...	...	...	...	...	...
5000	NET WORTH: 1000-3100 (6)	8	161053	161123	161193	161262	161333	161403	161473	161543
6000	NET WORTH: with non-financial assets at market value (7)	9	161054	161124	161194	161264	161334	161404	161474	161544
7000	NET WORTH: historical cost basis (8)	10	161082	161152	161222	161292	...	161432	161502	161572

## Secteurs et numéros de matrices correspondant

VIII-2 000774	VIII-3 000775	VIII-4 000776	VIII-5 000777	VIII-6 000791	VIII-7 000778	IX 000779	Série	Catégorie d'opération	Catégorie
Les numéros commencent par "0"									
161612	161682	161752	161822	162802	161892	161962	4	PASSIF ET VALEUR NETTE (3100+5000)	3000
161641	161711	161781	161851	162831	161921	161991	6	Variation nette du passif	3100
...	...	...	...	...	...	...		Réserves officielles de liquidités internationales	3210
...	...	...	...	...	...	...		Avoirs officiels en or et en devises étrangères	3211
...	...	...	...	...	...	...		Fonds monétaire international, compte général	3212
...	...	...	...	...	...	...		Droits de tirage spéciaux	3213
...	...	161786	...	...	...	161996	6.2	Argent liquide et dépôts	3310
...	...	...	...	...	...	...		Argent liquide et dépôts bancaires	3311
...	...	161788	...	...	161928	161998	6.2.2	Dépôts dans les autres institutions	3312
...	...	...	...	...	...	...		Devises et dépôts étrangers	3313
...	161720	...	...	162840	...	162000	6.3	Comptes à payer	3320
...	...	...	...	...	...	...		Crédit à la consommation	3321
...	161722	...	...	162842	...	162002	6.3.2	Comptes à payer	3322
161653	161723	161793	161863	162843	161933	162003	6.4	Emprunts	3330
161654	161724	161794	161864	162844	161934	162004	6.4.1	Emprunts bancaires	3331
161655	161725	161795	161865	162845	161935	162005	6.4.2	Autres emprunts	3332
...	...	...	...	...	...	...		Bons du Trésor fédéraux	3340
...	...	161797	161867	...	161937	162007	6.6	Autres effets à court terme	3350
...	161728	161798	161868	...	161938	162008	6.7	Hypothèques	3410
...	...	161799	161869	...	161939	162009	6.8	Obligations	3420
...	...	...	...	...	...	...		Obligations fédérales	3421
...	...	...	...	...	...	162011	6.8.2	Obligations provinciales	3422
...	...	...	...	...	...	...		Obligations municipales	3423
...	...	161803	161873	...	161943	162013	6.8.4	Autres obligations canadiennes	3424
...	...	...	...	162854	...	...	6.9	Assurances-vie et rentes	3430
...	161735	161805	161875	162855	161945	162015	6.10	Engagements envers des entreprises associées	3510
...	161736	161806	161876	162856	161946	...	6.10.2	Constituées	3512
...	...	...	...	...	...	162017	6.10.3	Publiques	3513
161668	161738	161808	161878	...	161948	162018	6.11	Actions (1)	3520
...	...	...	...	...	...	...		Investissements étrangers	3530
161670	161740	161810	161880	162860	161950	162020	6.13	Autres éléments du passif	3610
...	...	...	...	...	...	...		Réserves monétaires officielles (compensation)	3700
161613	161683	161753	161823	162803	161893	161963	8	VALEUR NETTE: 1000-3100 (6)	5000
...	...	...	...	...	...	...		VALEUR NETTE: incluant les actifs non financiers	6000
161614	161684	161754	161824	162804	161894	161964	9	au prix du marché (7)	
161642	161712	161782	161852	...	161922	161992	10	VALEUR NETTE: au coût historique (8)	7000



## Secteurs et numéros de matrices correspondant

XII-1 000788	XII-2 000789	XIII 000790	TOTAL 000792	NBS 000793	Série	Catégorie d'opération	Catégorie
Les numéros commencent par "0"							
162652	162722	162792	162870	162950	1	TOTAL DES ACTIFS (1500+2100)	1000
...	...	...	162871	...	2	Acquisition de capital non financier	1500
...	...	...	162872	162952	2.1	Immeubles résidentiels	1610
...	...	...	162873	162953	2.2	Immeubles non résidentiels	1620
...	...	...	162874	162954	2.3	Équipement et matériel	1630
...	...	...	162875	162955	2.4	Biens durables de consommation	1640
...	...	...	162876	162956	2.5	Valeur de la variation matérielle des stocks	1700
...	...	...	162877	162957	2.6	Achats nets d'actifs existants et intangibles	1800
162591	162661	162731	162878	...	3	Investissement financier net (2100-3100)	2000
162590	162660	162730	162879	162959	5	Variation nette de l'actif financier	2100
...	...	...	162880	162960	5.1	Réserves officielles de liquidités internationales	2210
...	...	...	162881	162961	5.1.1	Avoirs officiels en or et en devises étrangères	2211
...	...	...	162882	162962	5.1.2	Fonds monétaire international, compte général	2212
...	...	...	162883	162963	5.1.3	Droits de tirage spéciaux	2213
...	...	162735	162884	162964	5.2	Argent liquide et dépôts	2310
...	...	162736	162885	162965	5.2.1	Argent liquide et dépôts bancaires	2311
...	...	162737	162886	162966	5.2.2	Dépôts dans les autres institutions	2312
...	...	162738	162887	162967	5.2.3	Devises et dépôts étrangers	2313
...	...	162739	162888	162968	5.3	Comptes à recevoir	2320
...	...	...	162889	162969	5.3.1	Crédit à la consommation	2321
...	...	162741	162890	162970	5.3.2	Comptes à recevoir	2322
...	...	162742	162891	162971	5.4	Prêts	2330
...	...	...	162892	162972	5.4.1	Prêts bancaires	2331
...	...	162744	162893	162973	5.4.2	Autres prêts	2332
...	...	162745	162894	162974	5.5	Bons du Trésor fédéraux	2340
...	...	162746	162895	162975	5.6	Autres effets à court terme	2350
...	...	162747	162896	162976	5.7	Hypothèques	2410
162608	...	162748	162897	162977	5.8	Obligations	2420
162609	...	162749	162898	162978	5.8.1	Obligations fédérales	2421
162610	...	162750	162899	162979	5.8.2	Obligations provinciales	2422
...	...	162751	162900	162980	5.8.3	Obligations municipales	2423
...	...	162752	162901	162981	5.8.4	Autres obligations canadiennes	2424
...	...	...	162902	162982	5.9	Assurances-vie et rentes	2430
162614	162684	162754	162903	162983	5.10	Créances sur des entreprises associées	2510
...	...	162755	162904	162984	5.10.2	Constituées	2512
162616	162686	...	162905	162985	5.10.3	Publiques	2513
...	...	162757	162906	162986	5.11	Actions (1)	2520
...	...	...	162907	162987	5.12	Investissements étrangers	2530
162619	162689	162759	162908	162988	5.13	Autres éléments de l'actif financier	2610
...	...	162760	162909	...	5.14	Réserves monétaires officielles (compensation)	2700

## Sectors and Corresponding Matrix Numbers

Category	Transaction Category	Series	Sectors and Corresponding Matrix Numbers							
			IX-1 000780	IX-2 000781	X 000782	XI 000783	XI-1 000784	XI-2 000785	XI-3 000786	XII 000787
			Numbers are Prefixed by a "0"							
3000	LIABILITIES AND NET WORTH (3100+5000)	4	162032	162102	162172	162242	162312	162382	162452	162522
3100	Net Increase in Liabilities	5	162061	162131	162201	162271	162341	162411	162481	
3210	Official International Reserves		...	...	...	...	...	...	...	...
3211	Official Holdings of Gold & For. Exch.		...	...	...	...	...	...	...	...
3212	International Monetary Fund, Gen. Acct.		...	...	...	...	...	...	...	...
3213	Special Drawing Rights		...	...	...	...	...	...	...	...
3310	Currency and Deposits	6.2	...	162136	162206	...	...	...	...	...
3311	Currency and Bank Deposits	6.2.1	...	...	162207	...	...	...	...	...
3312	Deposits in Other Institutions	6.2.2	...	162138	162208	...	...	...	...	...
3313	Foreign Currency and Deposits		...	...	...	...	...	...	...	...
3320	Payables	6.3	162070	162140	162210	162280	162350	162420	162490	...
3321	Consumer Credit		...	...	...	...	...	...	...	...
3322	Trade Payables		...	...	...	...	...	...	...	...
3330	Loans	6.4	162072	162142	162212	162282	162352	162422	162492	...
3331	Bank Loans	6.4.1	162073	162143	162213	162283	162353	162423	162493	...
3332	Other Loans	6.4.2	162074	162144	162214	162284	162354	162424	162494	...
3340	Government of Canada Treasury Bills	6.5	162075	162145	162215	162285	162355	162425	162495	...
3350	Finance and Other Short-term Paper	6.6	...	...	162216	...	...	...	...	...
3410	Mortgages	6.7	162077	162147	...	162287	162357	162427	...	...
3420	Bonds	6.8	...	162148	...	162288	162358	...	162498	...
3421	Government of Canada Bonds	6.8.1	162079	162149	162219	162289	162359	162429	162499	...
3422	Provincial Government Bonds	6.8.2	...	...	162220	...	...	...	...	...
3423	Municipal Government Bonds	6.8.3	...	162151	...	162291	162361	...	...	...
3424	Other Canadian Bonds	6.8.4	...	...	...	162292	...	162432	...	...
3430	Life Insurance and Pensions	6.9	162083	...	...	162293	...	...	162503	...
3510	Claims of Associated Enterprises	6.10	...	...	162224	...	...	...	...	...
3512	Corporate	6.10.2	162085	162155	162225	162295	162365	162435	...	...
3513	Government	6.10.3	...	...	...	...	...	...	...	...
3520	Stocks (1)	6.11	162087	162157	162227	162297	162367	162437	...	...
3530	Foreign Investments		162088	162158	...	...	...	...	...	...
3610	Other Liabilities	6.13	...	...	...	...	...	...	...	...
3700	Official Monetary Reserve Offsets		162090	162160	162230	162300	162370	162440	162510	...
5000	NET WORTH: 1000-3100 (6)	8	...	...	...	...	...	...	...	...
6000	NET WORTH: with non-financial assets at market value (7)	9	162033	162103	162173	162243	162313	162383	162453	162523
7000	NET WORTH: historical cost basis (8)	10	162034	162104	...	...	...	...	...	...
			162062	162132	...	...	...	...	...	...



## Secteurs et numéros de matrices correspondant

XII-1 000788	XII-2 000789	XIII 000790	TOTAL 000792	NBS 000793	Série	Catégorie d'opération	Catégorie
Les numéros commencent par "0"							
162592	162662	162732	162910	162990	4	PASSIF ET VALEUR NETTE (3100+5000)	3000
...	...	162761	162911	162991	6	Variation nette du passif	3100
...	...	162762	162912	...	6.1	Réserves officielles de liquidités internationales	3210
...	...	162763	162913	162993	6.1.1	Avoirs officiels en or et en devises étrangères	3211
...	...	162764	162914	...	6.1.2	Fonds monétaire international, compte général	3212
...	...	162765	162915	...	6.1.3	Droits de tirage spéciaux	3213
...	...	162766	162916	162996	6.2	Argent liquide et dépôts	3310
...	...	...	162917	162997	6.2.1	Argent liquide et dépôts bancaires	3311
...	...	...	162918	162998	6.2.2	Dépôts dans les autres institutions	3312
...	...	162769	162919	162999	6.2.3	Devises et dépôts étrangers	3313
...	...	162770	162920	163000	6.3	Comptes à payer	3320
...	...	...	162921	163001	6.3.1	Crédit à la consommation	3321
...	...	162772	162922	163002	6.3.2	Comptes à payer	3322
...	...	162773	162923	163003	6.4	Emprunts	3330
...	...	162774	162924	163004	6.4.1	Emprunts bancaires	3331
...	...	162775	162925	163005	6.4.2	Autres emprunts	3332
...	...	...	162926	163006	6.5	Bons du Trésor fédéraux	3340
...	...	...	162927	163007	6.6	Autres effets à court terme	3350
...	...	162778	162928	163008	6.7	Hypothèques	3410
...	...	...	162929	163009	6.8	Obligations	3420
...	...	...	162930	163010	6.8.1	Obligations fédérales	3421
...	...	...	162931	163011	6.8.2	Obligations provinciales	3422
...	...	...	162932	163012	6.8.3	Obligations municipales	3423
...	...	...	162933	163013	6.8.4	Autres obligations canadiennes	3424
...	...	...	162934	163014	6.9	Assurances-vie et rentes	3430
...	...	162785	162935	163015	6.10	Engagements envers des entreprises associées	3510
...	...	162786	162936	163016	6.10.2	Constituées	3512
...	...	...	162937	163017	6.10.3	Publiques	3513
...	...	...	162938	163018	6.11	Actions (I)	3520
...	...	162789	162939	...	6.12	Investissements étrangers	3530
...	...	162790	162940	163020	6.13	Autres éléments du passif	3610
...	...	...	162941	163021	6.14	Réserves monétaires officielles (compensation)	3700
162593	162663	162733	162942	163022	8	VALEUR NETTE: 1000-3100 (6)	5000
...	...	...	...	...		VALEUR NETTE: incluant les actifs non financiers	6000
...	...	...	...	...	9	au prix du marché (7)	
...	...	...	...	...	10	VALEUR NETTE: au coût historique (8)	7000

Matrix 000749 Matrice 000749	Series Série	Numbers prefixed by a D Les numéros commencent par D
1. Persons and Unincorporated Business - (I & II) - Particuliers et entreprises individuelles	1	153001
a) Consumer Credit - 3321 - Crédit à la consommation	1.1	153002
b) Bank Loans - 3331 - Prêts bancaires	1.2	153003
c) Other Loans - 3332 - Autres prêts	1.3	153004
e) Short-Term Paper - 3350 - Papier à court-terme	1.5	153005
f) Mortgages - 3410 - Hypothèques	1.6	153006
g) Bonds - 3420 - Obligations	1.7	153007
2. Non-Financial Private Corporations - (III) - Sociétés privées non financières	2	153008
b) Bank Loans - 3331 - Prêts bancaires	2.2	153009
c) Other Loans - 3332 - Autres prêts	2.3	153010
e) Short-Term Paper - 3350 - Papier à court-terme	2.5	153011
f) Mortgages - 3410 - Hypothèques	2.6	153012
g) Bonds - 3420 - Obligations	2.7	153013
h) Stocks - 3520 - Actions	2.8	153014
3. Non-Financial Government Enterprises - (IV) - Entreprises publiques non financières	3	153015
b) Bank Loans - 3331 - Prêts bancaires	3.2	153016
c) Other Loans - 3332 - Autres prêts	3.3	153017
e) Short-Term Paper - 3350 - Papier à court-terme	3.5	153018
f) Mortgages - 3410 - Hypothèques	3.6	153019
g) Bonds - 3420 - Obligations	3.7	153020
h) Stocks - 3520 - Actions	3.8	153021
4. General Government - (X & XI) - Administrations publiques (1)	4	153022
b) Bank Loans - 3331 - Prêts bancaires	4.2	153023
c) Other Loans - 3332 - Autres prêts	4.3	153024
d) Treasury Bills - 3340 - Bons du Trésor	4.4	153025
e) Short-Term Paper - 3350 - Papier à court-terme	4.5	153026
g) Bonds - 3420 - Obligations	4.7	153028
5. Total Borrowing by Domestic Non-Financial Sectors Emprunts totaux des secteurs domestiques non financiers	5	153029
6. Rest of the World - (XIII) - Reste du monde	6	153030
b) Bank Loans - 3331 - Prêts bancaires	6.2	153031
c) Other Loans - 3332 - Autres prêts	6.3	153032
f) Mortgages - 3410 - Hypothèques	6.6	153033
h) Stocks - 3520 - Actions (2)	6.8	153034
7. Total Borrowing Excluding Domestic Financial Institutions Emprunts totaux des secteurs intérieurs non financiers	7	153035
8. Domestic Financial Institutions - (VI, VII, VIII, IX) - Institutions financières incorporées au Canada	8	153036
b) Bank Loans - 3331 - Prêts bancaires	8.2	153037
c) Other Loans - 3332 - Autres prêts	8.3	153038
e) Short-Term Paper - 3350 - Papier à court-terme	8.5	153039
f) Mortgages - 3410 - Hypothèques	8.6	153040
g) Bonds - 3420 - Obligations	8.7	153041
h) Stocks - 3520 - Actions	8.8	153042
9. Total Funds Raised = Total Funds Supplied Total des fonds empruntés = total des fonds offerts	9	153043
10. Persons and Unincorporated Business - (I & II) - Particuliers et entreprises individuelles (3)	10	153045
11. Non-Financial Private Enterprises - (III) - Entreprises privées non financières	11	153046
12. Government General, Non-Financial Enterprises Administrations publiques, entreprises non financières	12	153047
13. Public Financial Institutions - (IX) - Institutions financières publiques	13	153048
14. Rest of the World - (XIII) - Reste du monde	14	153049
15. Bank of Canada - (V) - Banque du Canada	15	153050
16. Chartered Banks - (VI.1) - Banques à charte	16	153051
17. Other Financial Institutions (VI.2, VII, VIII) Autres institutions financières	17	153052

The total of changes in category 3512 plus 3520 is equal to the total in category 2512 plus 2520 since share issues reported under 3520 by the liability holder may be reported under 2512 by the asset holder.

La variation totale des catégories 3512 et 3520 équivaut à la variation des catégories 2512 et 2520, puisque les actions déclarées à la catégorie 3520 par l'émetteur peuvent être déclarées à la catégorie 2512 par le souscripteur.



This publication was prepared under the direction of:

- **Albert Meguerditchian,**  
Director  
International and Financial Economics Division
- **John Joice,**  
Chief, Financial Flows Section  
International and Financial Economics Division
- **Gerard Gravel,**  
Head, Current Analysis Unit  
Financial Flows Section  
International and Financial Economics Division
- **Valerie Thibault,**  
Head, Production Unit  
Financial Flows Section  
International and Financial Economics Division
- **Christian Lajule,**  
Research Economist  
Financial Flows Section  
International and Financial Economics Division

Cette publication a été rédigée sous la direction de:

- **Albert Meguerditchian,**  
Directeur  
Économie internationale et financière
- **John Joice,**  
Chef, Section des flux financiers  
Économie internationale et financière
- **Gerard Gravel,**  
Responsable d'analyse courante  
Section des flux financiers  
Économie internationale et financière
- **Valerie Thibault,**  
Responsable de la production  
Section des flux financiers  
Économie internationale et financière
- **Christian Lajule,**  
Économiste de recherche  
Section des flux financiers  
Économie internationale et financière



328083

STATISTICS CANADA LIBRARY  
BIBLIOTHÈQUE STATISTIQUE CANADA



1010690388

3