



Financial Flow Accounts

Comptes des flux financiers

First quarter 1985

Premier trimestre 1985

DOES NOT CIRCULATE
NE PAS PRÊTER



Data in Many Forms ...

Statistics Canada disseminates data in a variety of forms. In addition to publications, both standard and special tabulations are offered on computer print-outs, microfiche and microfilm, and magnetic tapes. Maps and other geographic reference materials are available for some types of data. Direct access to aggregated information is possible through CANSIM, Statistics Canada's machine-readable data base and retrieval system.

How to Obtain More Information

Inquiries about this publication and related statistics or services should be directed to:

Financial Flows Section,
International and Financial Economics Division

Statistics Canada, Ottawa, K1A 0T6 (Telephone: 990-9043) or to the Statistics Canada reference centre in:

St. John's (772-4073)	Sturgeon Falls (753-4888)
Halifax (426-5331)	Winnipeg (949-4020)
Montréal (283-5725)	Regina (359-5405)
Ottawa (990-8116)	Edmonton (420-3027)
Toronto (973-6586)	Vancouver (666-3691)

Credit Card only (993-8018)

Toll-free access is provided in all provinces and territories, **for users who reside outside the local dialing area** of any of the regional reference centres.

Newfoundland and Labrador	Zenith 0-7037
Nova Scotia, New Brunswick and Prince Edward Island	1-800-565-7192
Quebec	1-800-361-2831
Ontario	1-800-268-1151
Manitoba	1-800-282-8006
Saskatchewan	1(112)800-667-3524
Alberta	1-800-222-6400
British Columbia (South and Central)	112-800-663-1551
Yukon and Northern B.C. (area served by NorthwestTel Inc.)	Zenith 0-8913
Northwest Territories (area served by NorthwestTel Inc.)	Zenith 2-2015

How to Order Publications

This and other Statistics Canada publications may be purchased from local authorized agents and other community bookstores, through the local Statistics Canada offices, or by mail order to Publication Sales and Services, Statistics Canada, Ottawa, K1A 0T6.

1(613)990-8114

1(613)990-8115

Des données sous plusieurs formes ...

Statistique Canada diffuse les données sous formes diverses. Outre les publications, des totalisations habituelles et spéciales sont offertes sur imprimés d'ordinateur, sur microfiches et microfilms et sur bandes magnétiques. Des cartes et d'autres documents de référence géographiques sont disponibles pour certaines sortes de données. L'accès direct à des données agrégées est possible par le truchement de CANSIM, la base de données ordiolinguage et le système d'extraction de Statistique Canada.

Comment obtenir d'autres renseignements

Toutes demandes de renseignements au sujet de cette publication ou de statistiques et services connexes doivent être adressées à:

Section des flux financiers,
Économie internationale et financière

Statistique Canada, Ottawa, K1A 0T6 (téléphone: 990-9043) ou au centre de consultation de Statistique Canada à:

St. John's (772-4073)	Sturgeon Falls (753-4888)
Halifax (426-5331)	Winnipeg (949-4020)
Montréal (283-5725)	Regina (359-5405)
Ottawa (990-8116)	Edmonton (420-3027)
Toronto (973-6586)	Vancouver (666-3691)

Carte de crédit seulement (993-8018)

Un service d'appel interurbain sans frais est offert, dans toutes les provinces et dans les territoires, aux **utilisateurs qui habitent à l'extérieur des zones de communication locale** des centres régionaux de consultation.

Terre-Neuve et Labrador	Zenith 0-7037
Nouvelle-Écosse, Nouveau-Brunswick et Île-du-Prince-Édouard	1-800-565-7192
Québec	1-800-361-2831
Ontario	1-800-268-1151
Manitoba	1-800-282-8006
Saskatchewan	1(112)800-667-3524
Alberta	1-800-222-6400
Colombie-Britannique (sud et centrale)	112-800-663-1551
Yukon et nord de la C.-B. (territoire desservi par la NorthwestTel Inc.)	Zenith 0-8913
Territoires du Nord-Ouest (territoire desservi par la NorthwestTel Inc.)	Zenith 2-2015

Comment commander les publications

On peut se procurer cette publication et les autres publications de Statistique Canada auprès des agents autorisés et des autres librairies locales, par l'entremise des bureaux locaux de Statistique Canada, ou en écrivant à la Section des ventes et de la distribution des publications, Statistique Canada, Ottawa, K1A 0T6.

1(613)990-8114

1(613)990-8115

Statistics Canada

International and Financial
Economics Division
Financial Flows Section

System of National Accounts

**Financial Flow
Accounts**

First quarter 1985

Published under the authority of
the Minister of Supply and
Services Canada

© Minister of Supply
and Services Canada 1985

August 1985
3-1400-502

Price: Canada, \$35.00, \$140.00 a year
Other Countries, \$36.00, \$144.00 a year

Payment to be made in Canadian funds or equivalent

Catalogue 13-002, Vol. 18, No. 1

ISSN 0380-092X

Ottawa

Statistique Canada

Division de l'Économie
internationale et financière
Section des flux financiers

Système de comptabilité nationale

**Comptes des flus
financiers**

Premier trimestre 1985

Publication autorisée par
le ministre des Approvisionnements et
Services Canada

© Ministre des Approvisionnements
et Services Canada 1985

Août 1985
3-1400-502

Prix: Canada, \$35.00, \$140.00 par année
Autres pays, \$36.00, \$144.00 par année

Paiement en dollars canadiens ou l'équivalent

Catalogue 13-002, vol. 18, n° 1

ISSN 0380-092X

Ottawa

Symbols

The following standard symbols are used in Statistics Canada publications.

- .. figures not available.
- ... figures not appropriate or not applicable.
- nil or zero.
- amount too small to be expressed.
- p preliminary figures.
- r revised figures.
- x confidential to meet secrecy requirements of the Statistics Act.

NOTE ON CANSIM

Complete historical quarterly series for the financial flows are available on CANSIM and cover the period from the first quarter of 1962 to the present. Data for the current quarter are placed on CANSIM at approximately the same time as preliminary release of the Financial Flow Accounts (catalogue 13-002P \$10.00 Canadian, \$11.00 Other Countries) and approximately one month prior to the main quarterly publication.

Obtaining Consistent Time Series

Consistent time series cannot be obtained by piecing data together from successive issues of the Financial Flow Accounts. The volume of data that form the raw ingredients of the accounts and the frequency of revisions in these data make it difficult to maintain time series that are both consistent and up-to-date in printed form available to the public. For certain types of research it is not necessary to have the latest quarter's or year's data and use can be made of historical publications such as Catalogue 13-563 which contains annual flows and the annual *National Balance Sheet Accounts*, (Catalogue 13-214) which contains a complete time series from 1961 of year-end assets (non-financial and financial) liabilities and net worth. For other types of work, or certain types of current analysis, the length of the series is not critical and the current quarterly publication and preliminary release can be used. If the requirement is for data which contains the latest revisions and which covers a more lengthy period than the current publication it is advisable to use CANSIM.

The financial market summary table is now available on CANSIM in table format. For further information contact CANSIM (telephone: 990-8200) or Valerie Thibault (telephone: 990-9043).

Signes conventionnels

Les signes conventionnels suivants sont employés uniformément dans les publications de Statistique Canada.

- .. nombres indisponibles.
- ... n'ayant pas lieu de figurer.
- néant ou zéro.
- nombres infimes.
- p nombres provisoires.
- r nombres rectifiés.
- x confidentiel en vertu des dispositions de la Loi sur la statistique relatives au secret.

NOTE CONCERNANT CANSIM

Les séries chronologiques et trimestrielles complètes des flux financiers sont disponibles à partir de CANSIM pour la période s'étendant du premier trimestre 1962 jusqu'à aujourd'hui. Les données du trimestre en cours sont mises sur CANSIM approximativement en même temps que les données préliminaires (n° 13-002P \$10 Canadien, \$11.00 autres pays) soit environ un mois avant la principale livraison trimestrielle.

Obtention des séries chronologiques cohérentes

On ne peut pas obtenir des séries chronologiques cohérentes en réunissant simplement les données de publications successives des Comptes des flux financiers. Du fait du volume des données brutes qui entrent dans la composition des comptes et de la fréquence des révisions à effectuer sur ces données, il est difficile d'avoir des séries chronologiques qui soient à la fois cohérentes et à jour dans leur version imprimée destinée au grand public. Certes, certaines recherches n'obligent pas à avoir les chiffres du dernier trimestre ou de la dernière année, et il est alors possible de se référer aux publications à caractère plus historique, comme le n° 13-563 au catalogue qui présente les flux annuels et la publication annuelle, *Les Comptes du bilan national* (n° 13-214) présente des séries chronologiques à partir de 1961 des encours de fin d'année (les avoirs non-financiers et financiers, les engagements et la valeur nette). Par contre, pour certains travaux et certaines formes d'analyses de conjoncture, la longueur de la série n'est pas essentielle, et on peut se servir de la publication trimestrielle courante et des communiqués préliminaires. Dans les cas où les données doivent avoir été soumises aux réunions les plus récentes et couvrir une période plus longue que celle visée par les publications courantes, il est conseillé d'avoir recours à CANSIM.

Le tableau sommaire du marché financier est maintenant disponible sur CANSIM. Toutes demandes de renseignements doivent être adressées à CANSIM (téléphone: 990-8200) ou à Valerie Thibault (téléphone: 990-9043).

Table of Contents

	Page
Financial Activity in Canada	v
Other Publications	xvii
Notes to Tables	xix

Table

Financial Flows Matrix

1- 1. First quarter 1984	2
1- 2. First quarter 1985	4
1- 3. Year, 1983	6
1- 4. Year, 1984	8

Sector Flows, Quarterly and Annually, 1982-1985

Sectors and Subsectors:

2- 1. I and II. Persons and Unincorporated Business	10
2- 2. III. Non-financial Private Corporations	12
2- 3. IV. Non-financial Government Enterprises	14
2- 4. IV 1. Non-financial Government Enterprises: Federal	16
2- 5. IV 2. Non-financial Government Enterprises: Provincial	18
2- 6. IV 3. Non-financial Government Enterprises: Local	20
2- 7. V. The Monetary Authorities	22
2- 8. V 1. Bank of Canada	24
2- 9. V 2. Exchange Fund Account	26
2-10. V 3. The Monetary Authorities: Other	28
2-11. VI. Banks and Near-banks	30
2-12. VI 1. Chartered Banks	32
2-13. VI 2. Near-banks	34
2-14. VI 2.1. Quebec Savings Banks	36
2-15. VI 2.2. Credit Unions and Caisses Populaires	38
2-16. VI 2.3. Trust Companies	40
2-17. VI 2.4. Mortgage Loan Companies	42

Table des matières

	Page
Activité financière au Canada	v
Autres publications	xvii
Notes relatives aux tableaux	xix

Tableau

Matrice des flux financiers

1- 1. Premier trimestre 1984	2
1- 2. Premier trimestre 1985	4
1- 3. Année, 1983	6
1- 4. Année, 1984	8

Flux sectoriels, par années et trimestres, 1982-1985

Secteurs et sous-secteurs:

2- 1. I et II. Particuliers et entreprises non constituées en sociétés	10
2- 2. III. Sociétés privées non financières	12
2- 3. IV. Entreprises publiques non financières	14
2- 4. IV 1. Entreprises publiques non financières: Fédérales	16
2- 5. IV 2. Entreprises publiques non financières: Provinciales	18
2- 6. IV 3. Entreprises publiques non financières: Locales	20
2- 7. V. Les autorités monétaires	22
2- 8. V 1. La Banque du Canada	24
2- 9. V 2. Fonds des changes	26
2-10. V 3. Les autorités monétaires: Autres	28
2-11. VI. Banques et quasi-banques	30
2-12. VI 1. Banques à charte	32
2-13. VI 2. Quasi-banques	34
2-14. VI 2.1. Banques d'épargne du Québec	36
2-15. VI 2.2. Caisses populaires et caisses d'épargne et de crédit	38
2-16. VI 2.3. Sociétés de fiducie	40
2-17. VI 2.4. Sociétés de prêts hypothécaires	42

TABLE OF CONTENTS - Concluded

TABLE DES MATIÈRES - fin

Table	Page
Sector Flows, Quarterly and Annually, 1982-1985 - Continued	
Sectors and Subsectors - Continued:	
2-18. VII. Insurance Companies and Pension Funds	44
2-19. VII 1. Life Insurance Business	46
2-20. VII 2. Segregated Funds of Life Insurance Companies	48
2-21. VII 3. Trusteed Pension Plans	50
2-22. VIII. Other Private Financial Institutions	52
2-23. VIII 1. Investment Dealers	54
2-24. VIII 2. Mutual Funds	56
2-25. VIII 3. Property and Casualty Insurance Companies	58
2-26. VIII 4. Mortgage Investment Trust Corporations	60
2-27. VIII 5. Sales Finance and Consumer Loan Companies	62
2-28. VIII 6. Accident and Sickness Branches of Life Insurance Companies	64
2-29. VIII 7. Other, n.e.i.	66
2-30. IX. Public Financial Institutions	68
2-31. IX 1. Public Financial Institutions: Federal	70
2-32. IX 2. Public Financial Institutions: Provincial	72
2-33. X. Federal Government	74
2-34. XI. Provincial and Local Governments and Hospitals	76
2-35. XI 1. Provincial Governments	78
2-36. XI 2. Local Governments	80
2-37. XI 3. Hospitals	82
2-38. XII. Social Security Funds	84
2-39. XII 1. Canada Pension Plan	86
2-40. XII 2. Quebec Pension Plan	88
2-41. XIII. Rest of the World	90
2-42. XIV. Residual Error	92
 CANSIM Data Bank Numbers	
6.1. The Financial Flow Accounts	96
6.2. National Balance Sheet Accounts	108
6.3. Financial Market Summary	120
7.1. Footnotes	121

Tableau	Page
Flux sectoriels, par années et trimestres, 1982-1985 - suite	
Secteurs et sous-secteurs - suite:	
2-18. VII. Sociétés d'assurance et régimes de pensions	44
2-19. VII 1. Sociétés d'assurance-vie	46
2-20. VII 2. Les caisses séparées des sociétés d'assurance-vie	48
2-21. VII 3. Régimes de pensions en fiducie	50
2-22. VIII. Autres institutions financières privées	52
2-23. VIII 1. Courtiers de placements	54
2-24. VIII 2. Fonds mutuels	56
2-25. VIII 3. Sociétés d'assurance-biens et d'assurances générales	58
2-26. VIII 4. Sociétés de fiducie de placements hypothécaires	60
2-27. VIII 5. Sociétés de financement de ventes et de prêts à la consommation	62
2-28. VIII 6. Divisions d'assurance-accident et d'assurance-maladie des sociétés d'assurance-vie	64
2-29. VIII 7. Autres, n.c.a.	66
2-30. IX. Institutions financières publiques	68
2-31. IX 1. Institutions financières publiques: Fédérales	70
2-32. IX 2. Institutions financières publiques: Provinciales	72
2-33. X. Administration publique fédérale	74
2-34. XI. Administrations provinciales et locales et hôpitaux	76
2-35. XI 1. Administrations publiques provinciales	78
2-36. XI 2. Administrations publiques locales	80
2-37. XI 3. Hôpitaux	82
2-38. XII. Caisses de sécurité sociale	84
2-39. XII 1. Régime de pensions du Canada	86
2-40. XII 2. Régime de rentes du Québec	88
2-41. XIII. Reste du monde	90
2-42. XIV. Erreur résiduelle	92
 Numéros de CANSIM	
6.1. Des postes des comptes des flux financiers	96
6.2. Comptes du bilan national	108
6.3. Du tableau sommaire du marché financier	120
7.1. Notes	121

Financial Activity in Canada First Quarter 1985

Domestic non-financial sectors borrowed \$21.1 billion on conventional credit markets. Equivalent to 20% of Gross National Expenditure, this demand for funds was a considerable increase from the \$16.3 billion or 16.7% of GNE these sectors borrowed in the first quarter of 1984. There was a substantial increase in borrowing by non-financial private corporations. Unusual demand for loans and short-term paper issues were related to inventory buildup and possibly, anticipation of future interest rate declines. New share issues remained strong in a favourable market. Increased borrowing by governments reflected the need to increase foreign exchange reserves as well as continuing deficit financing. Persons and unincorporated business reduced their demand for funds, with the exception of mortgage borrowing.

Activité financière au Canada Premier trimestre 1985

Les secteurs non financiers canadiens ont emprunté \$21.1 milliards auprès des marchés du crédit ordinaire. Ce chiffre est l'équivalent de 20% de la dépense nationale brute, soit une forte hausse par rapport aux 16.7% de la D.N.B. (ou \$16.3 milliards) empruntés par ces secteurs au cours du premier trimestre de 1984. Les emprunts des sociétés privées non financières ont beaucoup augmenté tandis que le volume élevé des prêts et des émissions de papier à court terme est lié à l'accumulation des stocks et probablement aux anticipations d'une baisse future des taux d'intérêt. La valeur des nouvelles émissions d'actions est restée, par ailleurs, élevée dans un marché favorable. L'accroissement des emprunts des administrations publiques traduit les besoins d'augmenter les réserves en devises et de financer le déficit. Les particuliers et entreprises non constituées ont diminué leur demandes de capitaux, exception faite du financement hypothécaire.

Figure 1
Total Funds Raised on Conventional Credit Markets by Domestic Non-financial Sectors as a Percentage of Gross National Product

Total des fonds engendrés sur les marchés de crédit ordinaires par le secteur interne non financier en pourcentage du produit national brut

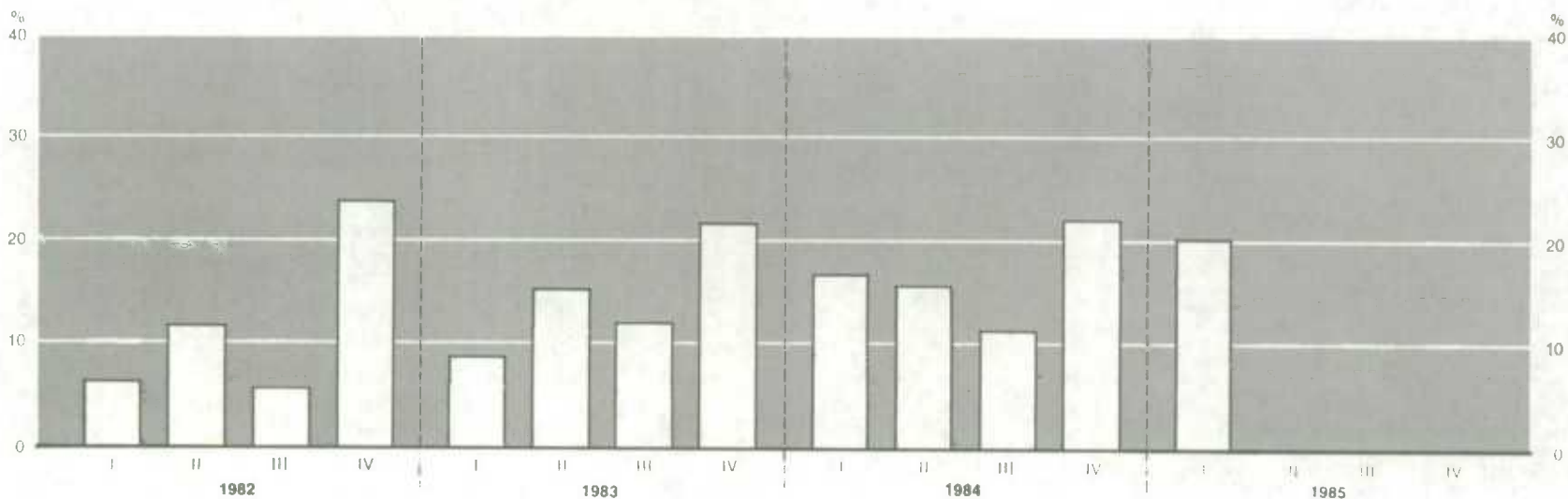

Gross National Product rose by 0.9% in real terms, seasonally adjusted during the quarter. Major contributors to growth were increased spending on consumer goods and housing and an accumulation of inventories. Business investment in fixed capital remained weak: reduced spending on non-residential construction offset higher outlays on machinery and equipment. Increased expenditure on residential construction was attributable to increased commissions on sales of existing houses which outweighed a small decline in new housing construction.

Le produit national brut a augmenté de 0.9% en termes réels (désaisonnalisé) au cours du trimestre. Les dépenses en biens de consommation, en construction résidentielle ainsi que l'accumulation des stocks, expliquent la plus grande partie de cet accroissement. Les dépenses des sociétés en capital fixe sont restées faibles; de plus fortes dépenses en machinerie et équipement ont contrebalancé la réduction des dépenses en construction non-résidentielle. L'accroissement des dépenses en construction résidentielle est due à l'accroissement des commissions sur les ventes de maisons existantes qui ont contrebalancé la faible diminution des nouvelles constructions résidentielles.

Table I
Tableau I

Financial Market Summary Table
Tableau sommaire du marché financier

Borrowing/emprunts	1984					1985				
	I	II	III	IV	Annual Année	I	II	III	IV	Annual
	Million of dollars - En millions de dollars									
1. Persons and Unincorporated Business - (I & II) - Particuliers et entreprises individuelles	4183	5182	1270	5582	16217	2910				
a) Consumer Credit - 3321 - Crédit à la consommation	818	1454	1074	1624	4970	538				
b) Bank Loans - 3331 - Prêts bancaires	560	-45	-1586	1617	546	-711				
c) Other Loans - 3332 - Autres prêts	483	158	93	492	1226	436				
e) Short-Term Paper - 3350 - Papier à court-terme	-	17	3	-	20	-3				
f) Mortgages - 3410 - Hypothèques	2336	3607	1709	1849	9501	2620				
g) Bonds - 3420 - Obligations	-14	-9	-23	-	-46	30				
2. Non-Financial Private Corporations - (III) - Sociétés privées non financières	4947	2247	3195	3927	14316	8328				
b) Bank Loans - 3331 - Prêts bancaires	792	-875	959	686	1562	1720				
c) Other Loans - 3332 - Autres prêts	1295	451	297	546	2589	1921				
e) Short-Term Paper - 3350 - Papier à court-terme	487	525	73	-1409	-324	1637				
f) Mortgages - 3410 - Hypothèques	201	-55	-27	41	160	616				
g) Bonds - 3420 - Obligations	542	310	-62	743	1533	188				
h) Stocks - 3520 - Actions	1630	1891	1955	3320	8796	2246				
3. Non-Financial Government Enterprises - (IV) - Entreprises publiques non financières	1610	933	880	793	4276	1530				
b) Bank Loans - 3331 - Prêts bancaires	720	406	160	-498	788	1503				
c) Other Loans - 3332 - Autres prêts	-16	-227	-77	-64	-384	192				
e) Short-Term Paper - 3350 - Papier à court-terme	33	77	-6	-38	66	104				
f) Mortgages - 3410 - Hypothèques	-	-2	-1	-8	-11	-1				
g) Bonds - 3420 - Obligations	874	540	803	1397	3614	25				
h) Stocks - 3520 - Actions	-1	199	1	4	203	-293				
4. General Government - (X & XI) - Administrations publiques (1)	5540	8060	7801	13433	34834	8331				
b) Bank Loans - 3331 - Prêts bancaires	507	-318	-192	-99	-102	963				
c) Other Loans - 3332 - Autres prêts	196	1030	-235	72	1063	1347				
d) Treasury Bills - 3340 - Bons du Trésor	2675	5000	4450	-1474	10651	2625				
e) Short-Term Paper - 3350 - Papier à court-terme	233	109	22	787	1151	-575				
f) Mortgages - 3410 - Hypothèques	-	1	-	-	1	-				
g) Bonds - 3420 - Obligations	1929	2238	3756	14147	22070	3971				
5. Total Borrowing by Domestic Non-Financial Sectors Emprunts totaux des secteurs domestiques non financiers	16280	16482	13146	23735	69643	21099				
6. Rest of the World - (XIII) - Reste du monde	237	1020	1038	948	3243	1257				
b) Bank Loans - 3331 - Prêts bancaires	32	41	395	-179	289	186				
c) Other Loans - 3332 - Autres prêts	340	676	447	490	1953	179				
f) Mortgages - 3410 - Hypothèques	-	-	-	-	-	-				
h) Stocks - 3520 - Actions (2)	-135	303	196	637	1001	892				
7. Total Borrowing Excluding Domestic Financial Institutions Emprunts totaux des secteurs intérieurs non financiers	16517	17502	14184	24683	72886	22356				
8. Domestic Financial Institutions - (VI, VII, VIII, IX) - Institutions financières incorporées au Canada	2855	3540	3160	2433	11988	1832				
b) Bank Loans - 3331 - Prêts bancaires	537	354	519	656	2066	-244				
c) Other Loans - 3332 - Autres prêts	291	-206	1081	-541	625	-137				
e) Short-Term Paper - 3350 - Papier à court-terme	566	1169	254	89	2078	312				
f) Mortgages - 3410 - Hypothèques	-47	15	8	-5	-29	49				
g) Bonds - 3420 - Obligations	95	142	227	482	946	338				
h) Stocks - 3520 - Actions	1413	2066	1071	1752	6302	1514				
9. Total Funds Raised = Total Funds Supplied Total des fonds empruntés = total des fonds offerts	19372	21042	17344	27116	84874	24188				

Table I
Tableau IFinancial Market Summary Table
Tableau sommaire du marché financier

Lending/prêts	1984					1985				
	I	II	III	IV	Annual Année	I	II	III	IV	Annual
	Million of dollars - En millions de dollars									
9. Total Funds Raised = Total Funds Supplied Total des fonds empruntés = total des fonds offerts	19372	21042	17344	27116	84874	24188				
10. Persons and Unincorporated Business - (I & II) - Particuliers et entreprises individuelles (3)	399	5753	3071	10555	19778	5470				
11. Non-Financial Private Enterprises - (III) - Entreprises privées non financières	1920	2157	233	990	5300	-201				
12. Government General, Non-Financial Enterprises Administrations publiques, entreprises non financières	2006	813	1364	1052	5235	329				
13. Public Financial Institutions - (IX) - Institutions financières publiques	96	642	1105	585	2428	565				
14. Rest of the World - (XIII) - Reste du monde	2536	4441	2113	1991	11081	5087				
15. Bank of Canada - (V) - Banque du Canada	-145	408	-542	430	151	-376				
16. Chartered Banks - (VI.1) - Banques à charte	2585	-827	2024	4382	8164	5534				
17. Other Financial Institutions (VI.2, VII, VIII) Autres institutions financières	9975	7655	7976	7131	32737	7780				

The Financial Market Summary Table compresses the abundance of detail presented in the Financial Flows sector tables by aggregating sectors and by deleting non-market instruments such as trade credit and claims on associated enterprises. The table also provides a useful approximation to final borrowing via financial markets (i.e., the organized markets for security issues and negotiated loans) and avoids double counting of the intermediary borrowing and re-lending of financial institutions. Line 5 (Total Borrowing by Domestic Non-Financial Sectors) provides the unduplicated total which serves as a simple summary statistic of domestic credit market activity. The addition of the Rest of the World and Financial Institutions (lines 6 and 8) completes the system and consequently line 9 (Total Funds Raised=Total Funds Supplied) reflects the basic identity that the change in liabilities, summed across sectors, for an instrument or instruments equals the change in assets, summed across sectors, for the same instrument or instruments. Further discussion of the table is contained in an article published in Financial Flow Accounts, Second Quarter 1976 and in the Canadian Statistical Review, March 1977.

- (1) Since Sector XII, Social Security Funds, has been consolidated with General Government, the holdings by the Funds of Provincial and Federal Government bond debt are netted out: the asset bond figure (category 2420) for Sector XII is subtracted from the sum of the liability bond figure for Sectors X (Federal Government) plus XI (Provincial and Local Governments and Hospitals).
- (2) Separate figures for the share liabilities of the Rest of the World (Sector XIII) are not available but since Foreign Investments (category 3530) consists mostly of shares, it is classified to Stocks.
- (3) The Stock figure included in Sector I and II is the true residual of category 3520, i.e., it is the sum of category 3520 (the stock liability) less the sum of category 2520 (the stock asset) for sectors III through XIII. This procedure is necessary to ensure the balance between total funds supplied and raised in line 9. In the main Financial Flows Matrix the sum across sectors of corporate claims plus stocks on the liability side equals the sum of the two on the asset side; however, stocks alone do not balance because stocks on the liability side include shares issued to associated enterprises (included in corporate claims on the asset side).

Le Tableau sommaire du marché financier comprime les renseignements détaillés figurant dans les tableaux sectoriels des comptes de flux financiers par l'agrégation des secteurs et la suppression des instruments hors marché tels que les effets commerciaux et les engagements sur entreprises associées. Le tableau permet également d'avoir une approximation utile des emprunts finals sur les marchés financiers (c'est-à-dire les marchés organisés pour les émissions de valeurs et les prêts négociés) tout en évitant le double compte des emprunts intermédiaires et les seconds prêts des institutions financières. La ligne 5, Total des emprunts des résidents canadiens à l'exclusion des institutions financières, donne un total sans double compte qui est une statistique récapitulative simple de l'activité sur le marché intérieur du crédit. Le Reste du monde et les Institutions financières (lignes 6 et 8) viennent compléter le système, et la ligne 9 (Total des fonds empruntés = Total des fonds offerts) rend compte de l'identité fondamentale selon laquelle la variation des éléments de passif, après sommation par secteur, pour un ou des instruments, est égale à la variation des éléments d'actif, après sommation par secteur, pour le ou les mêmes instruments. Le tableau explicatif fait l'objet d'un article paru dans le numéro du deuxième trimestre de 1976 des Comptes des flux financiers et celui de mars 1977 de la Revue Statistique du Canada.

- (1) Comme le secteur XII, Caisses de sécurité sociale, a été consolidé avec l'administration publique générale, les avoirs d'émissions obligataires des administrations fédérale et provinciales de ce secteur sont calculés par déduction: on déduit le chiffre des obligations (catégorie 2420) pour le secteur XII de la somme des chiffres correspondants au passif des secteurs X (Administration publique fédérale) plus XI (Administrations publiques provinciales et locales et hôpitaux).
- (2) On ne dispose pas de chiffres distincts sur le passif sous forme de parts du secteur XIII (Reste du monde), mais comme ces dernières représentent la plus grande partie des investissements étrangers (catégorie 3530), cet élément est classé avec les actions.
- (3) Le chiffre pour les actions figurant au secteur I et II est le résidu vrai de la catégorie 3520, c'est-à-dire qu'il est la somme de la catégorie 3520 (Passif-actions) moins la somme de la catégorie 2520 (Actif-actions) des secteurs III à XIII. Cette opération est nécessaire pour garantir l'équilibre entre le total des fonds empruntés et le total des fonds offerts (ligne 9). Dans la matrice des flux financiers, la somme des engagements des entreprises constituées par secteur plus les actions du côté du passif est égale à la somme des deux du côté de l'actif. Toutefois, les totaux pour les actions proprement dites ne correspondent pas car les actions du côté du passif comprennent les parts émises aux entreprises associées (qui sont comprises dans les créances des entreprises constituées du côté de l'actif).

Interest rates continued the decline begun in the second half of 1984 until late January. At this time, short-term rates in the United States began to rise, increasing demand for U.S. currency and putting downward pressure on the Canadian dollar, which fell to a record low of 71.07 U.S. cents by early March. To counter the fall in the external value of the dollar, exchange reserves were augmented by drawing on the Federal Government's standby credit facility with Canadian and foreign banks to a total of \$U.S. 1.4 billion in February. A further borrowing of \$U.S. 0.4 billion in early March was repaid later in the month; reserves were increased by the proceeds of a \$U.S. 0.5 billion Eurobond offering, partly offset by the redemption of a Swiss franc 500 million note. The differential between yields in Canada and the U.S. in 30 day commercial paper, which had narrowed to 135 basis points in early February widened to 210 basis points in March and ended the quarter at 185 basis points. The yield on 30 day paper rose from a low of 9.60% to a high of 11.05% to end the quarter at 10.65%. The yield on 90-day Treasury bills rose from a low of 9.41% in January to 11.56% in early March. Purchases by non-residents of \$874 million in Treasury bills coincided with the increased yield differential. Decreases in holdings of Treasury bills by the central bank (\$-666 million for the quarter) occurred in mid-March and moderated the decline in yields on this instrument. Decreases in yields on longer term instruments were more moderate - less than 100 basis points for long term provincial and corporate bonds, indicating that the movements in interest rates seemed to be related to exchange rate considerations. Stock markets remained strong with the Toronto Stock Exchange Composite index up by 249.5 points over the quarter, to close at a near record of 2612.8.

Funds raised by non-financial private businesses on conventional credit markets rose substantially to \$8.3 billion in the first quarter of 1985 compared to the \$4.9 billion raised in the first quarter of 1984. Corporate borrowing at banks returned to pre-recession levels as business restocked their inventories. Net new bond issues raised only \$188 million in the first quarter. Almost 50% of the bond issues had a term to maturity of less than 10 years. Expectations of falling interest rates could account for the shift from long term to short term debt and to floating rate loans. Another major source of funds was the issues of stock of \$2.2 billion, comprising 77% preferred share issues and 23% common share issues. Over 25% of net new share issues were concentrated in the mining sector. The large decrease in the holdings of Government of Canada Treasury Bills was the result of actions by a few large corporations and coincided with a reduction in corporate income taxes payable.

Among domestic non-financial sectors, general government (Sectors X and XI) remained the predominant borrower on financial markets, raising \$8.3 billion or 40% of the total borrowed by these sectors. Despite increases of almost 100 basis points on yields on both Canadian and U.S. dollar denominated issues net new issues of bonds amounted to \$4.0 billion, or slightly more than was issued in any one quarter in 1983 or 1984.

The financing requirement of the federal government rose to more than \$10 billion, reflecting increased defense expenditure, inter-governmental transfers and accelerated income tax refunds. Borrowings of \$7.0 billion represented one third of the funds raised on financial markets by non-financial domestic sectors.

Les taux d'intérêt ont continué leur baisse entamée au milieu de 1984, jusqu'en janvier 1985. C'est alors que les taux à court terme aux É.U. ont commencé à grimper, créant une demande accrue pour la devise des É.U. et mettant des pressions à la baisse sur le dollar canadien qui est tombé à son plus bas niveau de 71.07 cents É.U. vers le début du mois de mars. Pour freiner la baisse du dollar, l'administration publique fédérale a utilisé sa ligne de crédit auprès des banques canadiennes et étrangères et a augmenté ses réserves de \$1.4 milliard É.U. en février. Un emprunt supplémentaire de \$0.4 milliard É.U. au début de mars a été contrebalancé par un remboursement équivalent, plus tard au cours du mois; les réserves ont aussi été augmentées grâce à une émission de \$0.5 milliard É.U. sur le marché des Euro-obligations, et qui a été en partie contrebalancée par un remboursement. Le différentiel de rendement (entre le taux canadien et celui des É.U.) sur le papier commercial à 30 jours, qui était passé à 135 points de base au début du mois de février, s'est élargi au mois de mars pour atteindre 210 points de base et clôturer le trimestre à 185 points de base. Le rendement sur le papier à court terme à 30 jours est passé de 9.60% à 11.05% au cours du trimestre pour finalement le clôturer à 10.65%. Le rendement des bons du Trésor à 90 jours est passé de 9.41% en janvier, à 11.56% au début du mois de mars. La baisse des avoirs en bons du Trésor de la banque du Canada (\$-666 millions au cours du trimestre) s'est produite vers le milieu du mois de mars et a freiné la baisse des rendements. L'achat par les non résidents de \$874 millions en bons du Trésor coïncide avec cet accroissement du différentiel. La hausse des rendements des instruments à long terme a été plus modérée et se situe à moins de 100 points de base pour les obligations provinciales et celles des sociétés, montrant ainsi que les mouvements des taux semblent reliés au taux de change. Le marché boursier est resté vigoureux et l'indice composite de la bourse de Toronto a grimpé de 249.5 points durant le trimestre pour le clôturer à un nouveau record de 2612.8.

Les emprunts des sociétés privées non financières ont fortement augmenté pour atteindre \$8.3 milliards au premier trimestre de 1985 comparativement à \$4.9 milliards au premier trimestre de 1984. Le financement au moyen de prêts bancaires a retrouvé son rythme d'avant la récession alors que les sociétés recommençaient à accumuler des stocks. Les nouvelles émissions nettes d'obligations n'ont été que de \$188 millions au premier trimestre. Près de 50% des émissions d'obligations avaient des échéances de moins de 10 ans. Les anticipations vers une baisse des taux d'intérêt à sans doute contribué au financement à plus court terme offrant des taux plus variables. Les actions ont aussi compté pour une bonne partie des sources de capitaux avec des émissions nettes de \$2.2 milliards dont 77% sont des actions privilégiées contre 23% pour les actions ordinaires. Plus de 25% des nouvelles émissions nettes proviennent de l'industrie minière. Par ailleurs, la forte baisse des avoirs des sociétés en bons du Trésor de l'administration publique fédérale provient de quelques grandes sociétés et coïncide avec la baisse des impôts à payer de ce secteur.

Les besoins de financement des administrations publiques se sont chiffrés à \$7.2 milliards au cours du premier trimestre de 1985, soit une hausse par rapport aux \$6.6 milliards enregistrés au quatrième trimestre de 1984. Ces besoins de financement se sont traduits par des emprunts de \$8.3 milliards auprès des marchés du crédit ordinaire et comptent pour 40% des emprunts des secteurs non financiers canadiens. Le moyen de financement privilégié a été les obligations. Les rendements de cet instrument, après avoir progressivement baissé à partir de mai 1984, ont montré une hausse soudaine de près de 100 points de base en février 1985 (en réponse à la hausse des taux aux É.U.) pour ensuite reprendre leur tendance plus lente à la baisse. Ceci n'a pas empêché les administrations publiques d'émettre un montant net de près de \$4.0 milliards en obligations ce qui en fait un des montants les plus élevés des dernières années.

Les besoins de financement de l'administration fédérale se sont chiffrés à plus de \$10 milliards montrant ainsi la hausse des dépenses militaires et des transferts intergouvernementaux, ainsi que l'accélération des remboursements d'impôts. L'administration fédérale compte pour le tiers des capitaux empruntés, avec des emprunts de l'ordre de \$7 milliards.

Figure II
Borrowing by Domestic Non-Financial Sectors
Emprunts des secteurs intérieurs non-financiers

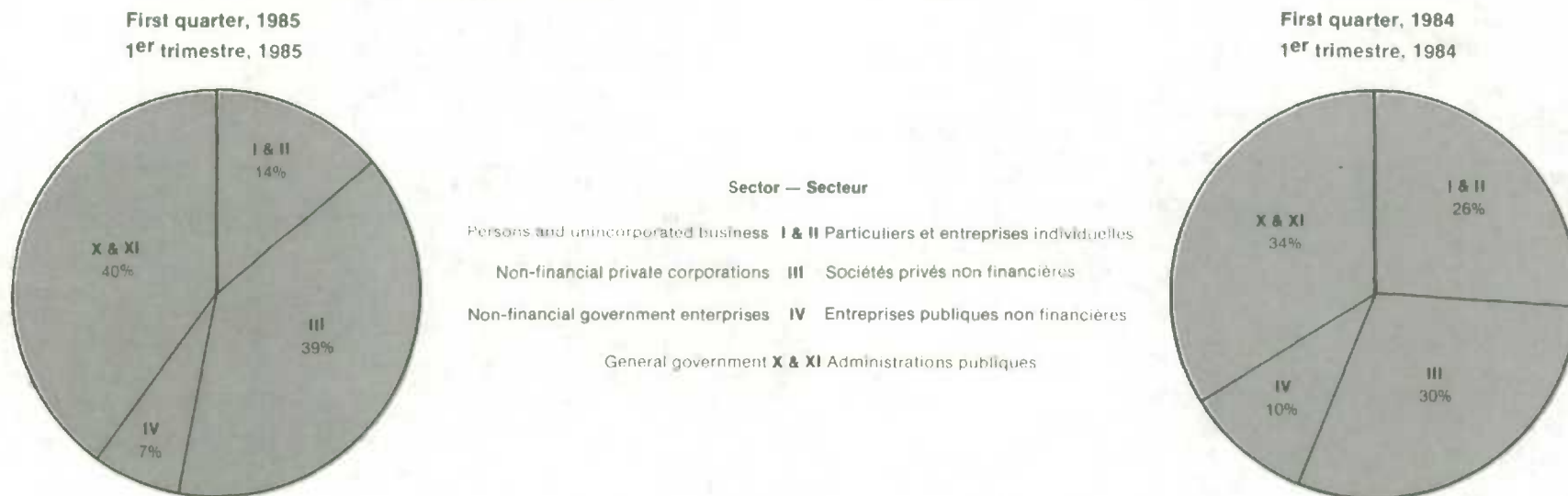

Net sales of Treasury bills raised \$2.6 billion and partly offset \$1.3 billion in redemptions of Canada Savings Bonds. Excluding Canada Savings Bond issues or redemptions, borrowing in the form of marketable bonds amounted to \$3.7 billion, roughly the same as such borrowing in the previous two quarters. There was a difference in the terms to maturity of the bonds issued: in the first quarter of 1985, 70% had terms to maturity of ten years or under, while in the fourth quarter of 1984, two thirds had terms to maturity of over ten years. This swing may have been a response to the upward movement in interest rates.

Provincial government borrowing on financial markets of \$0.8 billion was subdued relative to the equivalent period in 1984 (\$1.2 billion) and the previous quarter's \$2.8 billion, while net new bond issues continued at a volume comparable to previous quarters, Treasury bills and short-term paper dropped considerably (\$-708 million). About 65% of provincial new bond issues were sold to non-residents.

Les ventes de bons du trésor, ont permis d'emprunter \$2.6 milliards, tandis que les remboursements d'obligations d'épargne du Canada se chiffraient à \$1.3 milliard. La majeure partie de cette somme, soit \$1.4 milliard, a été obtenue auprès des banques étrangères, alors que le solde de \$572 millions provient des banques à charte canadiennes. Si l'on compare le total des emprunts et émissions nettes entre ce trimestre-ci et le quatrième trimestre de 1984, il semble s'être produit une forte baisse; les montants respectifs étant de \$7 milliards et de \$10.5 milliards. Cependant, si l'on exclut les ventes et les remboursements d'obligations d'épargne du Canada, on note une forte hausse; les emprunts se chiffant à \$8.3 milliards pour le premier trimestre de 1985 et \$1.2 milliard au quatrième trimestre de 1984. Par ailleurs, la structure des émissions de l'administration publique fédérale montre une importance marquée des émissions de court terme dont plus des deux tiers ont des échéances de dix ans ou moins, alors qu'au quatrième trimestre de 1984 deux tiers des émissions présentaient des échéances de plus de dix ans. Cette remontée des émissions de court terme s'est produite parallèlement à la hausse subite des taux d'intérêt au mois de février.

Au niveau des administrations publiques provinciales, la demande de capitaux est relativement faible. Alors qu'aux premier et dernier trimestres de 1984 les emprunts se chiffraient respectivement à \$1 milliard et \$2.8 milliards, au premier trimestre de 1985 ils ne s'élèvent qu'à \$812 millions. Les nouvelles émissions nettes d'obligations sont en volume comparable à celles des trimestres précédents. Toutefois, en ce qui concerne les effets à court terme, on assiste à une forte baisse de \$708 millions. Les administrations publiques provinciales ont émis un montant d'obligations légèrement inférieur à celui du quatrième trimestre mais elles ont placé près de 65% de leurs émissions à l'étranger ce qui ne s'était pas produit depuis 1981.

TEXT TABLE II: Sector 6-1. Supplementary Information - Chartered Banks

Category	1983								
	I	II	II	III	III	IV	IV	I	I
	Level Encours	Flow Flux	Level Encours	Flow Flux	Level Encours	Flow Flux	Level Encours	Flow Flux	Level Encours
	Millions of dollars								
Foreign Currency Assets and Liabilities									
2100 Net Increase in Financial Assets	62493	- 2550	59455	2563	61903	2057	64584	469	66705
2313 Foreign Currency and Deposits	20205	- 144	19901	871	20852	- 289	20767	2529	23867
2321 Consumer Credit	257	52	307	104	414	- 3	414	- 6	232
2331 Bank Loans	30566	- 284	30040	- 467	29693	80	30068	1065	32104
2350 Finance and Other Short-term Paper									
2410 Mortgages	95	34	128	3	133	8	143	1	147
2421 Government of Canada Bonds	9	- 1	8	-	8	12	20	- 1	20
2422 Provincial Government Bonds	9	- 1	8	-	8	17	25	- 13	12
2423 Municipal Government Bonds	1	14	15	-	15	-	15	6	22
2424 Other Canadian Bonds	1356	- 283	1064	61	1129	66	1208	- 249	985
2512 Corporate Claims	5103	- 1888	3179	1400	4592	2319	6958	- 2509	4595
2520 Stocks	2657	- 124	2512	302	2824	- 447	2402	53	2518
2530 Foreign Investments									
2610 Other Financial Assets ¹	1824	- 155	1655	173	1835	29	1884	- 118	1811
3100 Net Increase in Liabilities	66483	- 1755	64208	2234	66696	1998	69364	557	71696
3313 Foreign Currency and Deposits	62036	- 1900	59650	2465	62352	2433	65415	396	67484
Items in transit included in 3313	981	2128	3095	- 1526	1582	- 2073	- 487	1370	895
3424 Other Canadian Bonds	1	2025	- 98	1934	- 128	1824	- 2	1867	
3520 Stocks	-	-	-	-	-	-	-	-	-
3610 Other Liabilities ¹	144	2533	- 133	2410	- 307	2125	163	2345	
Canadian dollar items in transit (included in 3311 - Table 2-12.)	-	1480	-	- 415	-	1084	-	- 1419	-

¹ 2610,3610 not all Foreign Currency reported.
Note: Q482 flows include adjustments for new banks.

TABLEAU EXPLICATIF II: Renseignements supplémentaires sur les banques à charte

1984						1985		Catégorie
II	II	III	III	IV	IV	I	I	
Flow	Level	Flow	Level	Flow	Level	Flow	Level	
Flux	Encours	Flux	Encours	Flux	Encours	Flux	Encours	
En million de dollars								
490	71676	- 3640	68045	498	68768	2438	73406	2100 Avoirs et engagements en devises étrangères Variation nette de l'actif financier
1839	26493	- 1204	25293	- 2079	23292	3796	27855	2313 Devises et dépôts étrangers
- 6	285	- 43	242	6	249	- 86	171	2321 Crédit à la consommation
- 1080	32715	- 981	31741	- 386	31457	1120	33581	2331 Prêts bancaires
-	171	- 1	172	26	199	- 17	188	2350 Autres effets à court terme
- 7	135	6	142	- 2	139	- 5	139	2410 Hypothèques
- 9	11	- 2	8	-	8	- 8	-	2421 Obligations fédérales
5	12	- 7	5	7	12	- 6	6	2422 Obligations provinciales
- 6	16	- 1	15	3	19	- 1	19	2423 Obligations municipales
1	951	- 35	916	- 68	851	133	1017	2424 Autres obligations canadiennes
- 160	5627	- 1922	3701	3274	6996	- 2441	4759	2512 Créances sur des entreprises associées
- 121	2577	- 35	2542	- 121	2429	64	2567	2520 Actions
9	445	243	688	514	1206	- 200	1043	2530 Investissements étrangers
25	2238	340	2580	- 676	1911	89	2061	2610 Autres éléments de l'actif financier ¹
836	75945	- 3898	72057	1187	73484	3890	79757	3100 Variation nette du passif
2292	2711	599	3312	- 950	2371	- 58	2384	3313 Devises et dépôts étrangers Effets en transit inclus dans 3313
317	2300	- 6	2294	- 2	2299	177	2550	3424 Autres obligations canadiennes
127	0	7	9	7	16	31	48	3520 Actions
- 24	2726	- 271	2453	9	2471	368	2920	3610 Autres éléments du passif ¹
- 96	-	- 66	-	- 34	-	- 825	-	Avoirs en dollars canadiens en transit (inclus dans la catégorie 3311 - tableau 2-12)

¹ 2610,3610 n'inclut pas toutes les devises étrangères.

Note: Q482 les flux incluent les ajustements relatifs aux nouvelles banques.

Non-financial government enterprises borrowed \$1.5 billion on financial markets, a continuation of relatively weak demand for funds. This weakness, mainly on the part of provincial enterprises was related to a slowing in the rate of capital formation by utilities. Net new issues of bonds by provincial enterprises were only \$68 million compared to \$1.3 billion in the previous quarter and \$0.7 billion in the first quarter of 1984. Bank loans were the major source of borrowing for federal enterprises. Much of the \$1.4 billion borrowed was used to finance purchases of grain by the Canadian Wheat Board. The flow of \$-293 million in category 3520, shares, was a reduction in minority interests in subsidiaries.

Persons and unincorporated business borrowed \$2.9 billion on conventional credit markets, compared with \$4.2 billion in the first quarter of 1984 and \$5.6 billion in the fourth quarter. Mortgage borrowing remained relatively strong. Residential construction slowed somewhat; for example, actual housing starts were 23,000 during the quarter compared with 25,000 in the first quarter of 1984. Resale activity increased, with some improvement in Alberta and continued strength in Ontario and Quebec. The increase in consumer credit of \$538 million was low relative to the \$818 million increase in the first quarter of 1984, although demand for durables, especially automobiles, was strong. To some extent, consumption was financed from faster tax refunds and the upward movement in interest rates during the quarter may have had some deterrent effect. The fall in bank loans of \$737 million in part included repayment of loans incurred during the previous quarter to purchase Canada Savings Bonds. Holdings of Government of Canada Treasury bills increased by \$2.8 billion, about equivalent to the decrease in the previous quarter. Yields on Treasury bills increased some 220 basis points during the quarter; the change in holdings indicate some substitution.

Les entreprises publiques non financières ont emprunté \$1.5 milliard auprès des marchés du crédit ordinaire et continuent d'afficher une demande assez faible de capitaux. C'est surtout du côté des entreprises provinciales que la demande a fléchi. Une des raisons de cette faiblesse semble provenir du ralentissement de la formation brute de capital fixe, surtout au niveau des sociétés d'électricité. Les nouvelles émissions d'obligations ne se chiffrent qu'à \$68 millions pour le trimestre actuel, alors qu'elles s'élevaient à \$1.3 milliard au quatrième trimestre de 1984 et \$738 millions au premier trimestre de 1984. Les entreprises fédérales après avoir connu une diminution progressive de leurs emprunts tout au long de l'année 1984, ont changé de cap lors du premier trimestre de 1985. Au cours de ce trimestre les emprunts se sont accrus de \$1.3 milliard, comparativement à l'accroissement annuel de \$745 millions enregistré en 1984 et à la diminution de \$277 millions survenue au quatrième trimestre de 1984. Une forte proportion des emprunts bancaires est liée à des facteurs saisonniers associés aux ventes de blé. Les autres emprunts ont aussi connu une croissance substantielle comparativement aux trimestres antérieurs. Ainsi l'accroissement total des emprunts bancaires et des autres emprunts a eu pour effet d'annuler la diminution passablement considérable au niveau du capital-actions, qui faisait suite à la réduction de la participation minoritaire d'une des sociétés de la couronne dans les intérêts de ses filiales.

Les ménages ont emprunté \$2.9 milliards auprès des marchés du crédit ordinaire comparativement à \$4.2 milliards au premier trimestre de 1984 et \$5.6 milliards au quatrième trimestre. Le financement hypothécaire explique la plus grande partie des emprunts des ménages comme c'est en général le cas aux premiers trimestres. Les mises en chantier de logements au premier trimestre de 1985 se montent, par ailleurs, à un peu plus de 23000 unités, soit une légère baisse par rapport aux 25000 unités construites au cours du premier trimestre de 1984. Le crédit à la consommation n'a augmenté que de \$538 millions au cours du trimestre, une baisse par rapport aux \$818 millions du premier trimestre de 1984 et ceci malgré une demande soutenue des biens durables surtout automobiles. Ce ralentissement de la hausse du crédit à la consommation s'est produit parallèlement à une hausse subite des taux à court terme (le taux d'escompte de la banque du Canada a augmenté de plus de 100 points de base au cours du trimestre) et ceci a semblé ralentir quelque peu l'utilisation du crédit. Les prêts (bancaires et non bancaires) ont diminué quant à eux de \$300 millions alors qu'ils avaient augmenté de plus de \$2 milliards du quatrième trimestre de 1984 période au cours de laquelle certaines personnes financent l'achat d'obligations d'épargne du Canada au moyen de ce genre de prêts lorsque le taux leur est avantageux. Un autre fait à remarquer pour le secteur des particuliers, est l'achat massif de bons du Trésor (\$2.8 milliards) alors que le rendement moyen de cet instrument a augmenté de près de 220 points de base au cours du trimestre. Au cours du quatrième trimestre de 1984 les particuliers avaient diminué leurs avoirs en bons du Trésor d'un montant équivalent pour sans doute financer, en partie, l'achat d'obligations d'épargne du Canada.

Figure III
Interest Rates in Canada and the United States, and the Canadian Dollar
Taux d'intérêt au Canada et aux États-Unis et le dollar canadien

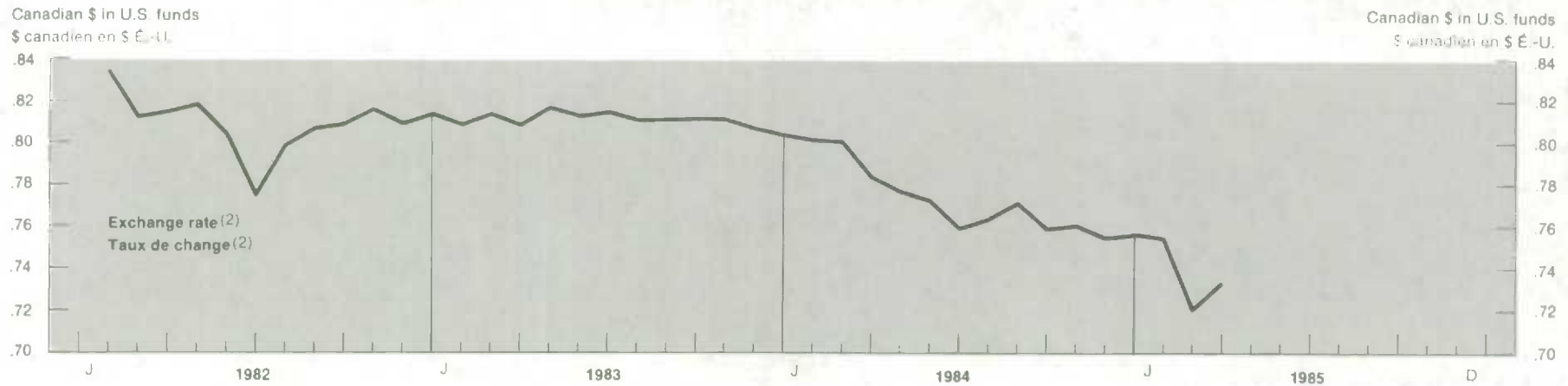
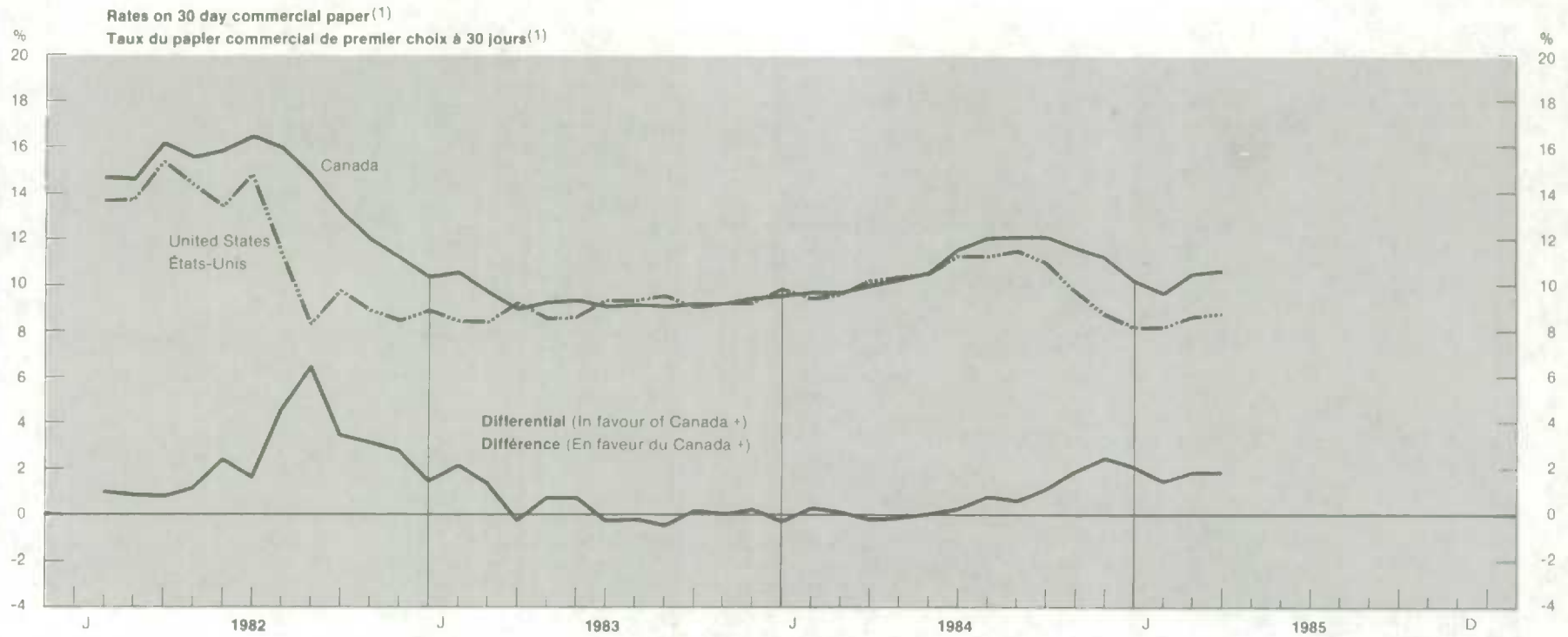

(1) As at last Wednesday of the month.
 (2) Closing spot rate for the month.
 Source: Bank of Canada.

(1) Au dernier mercredi du mois.
 (2) Taux de fermeture pour le mois.
 Source: Banque du Canada.

Figure IV
Selected Canadian Interest Rates
Certains taux d'intérêts canadiens

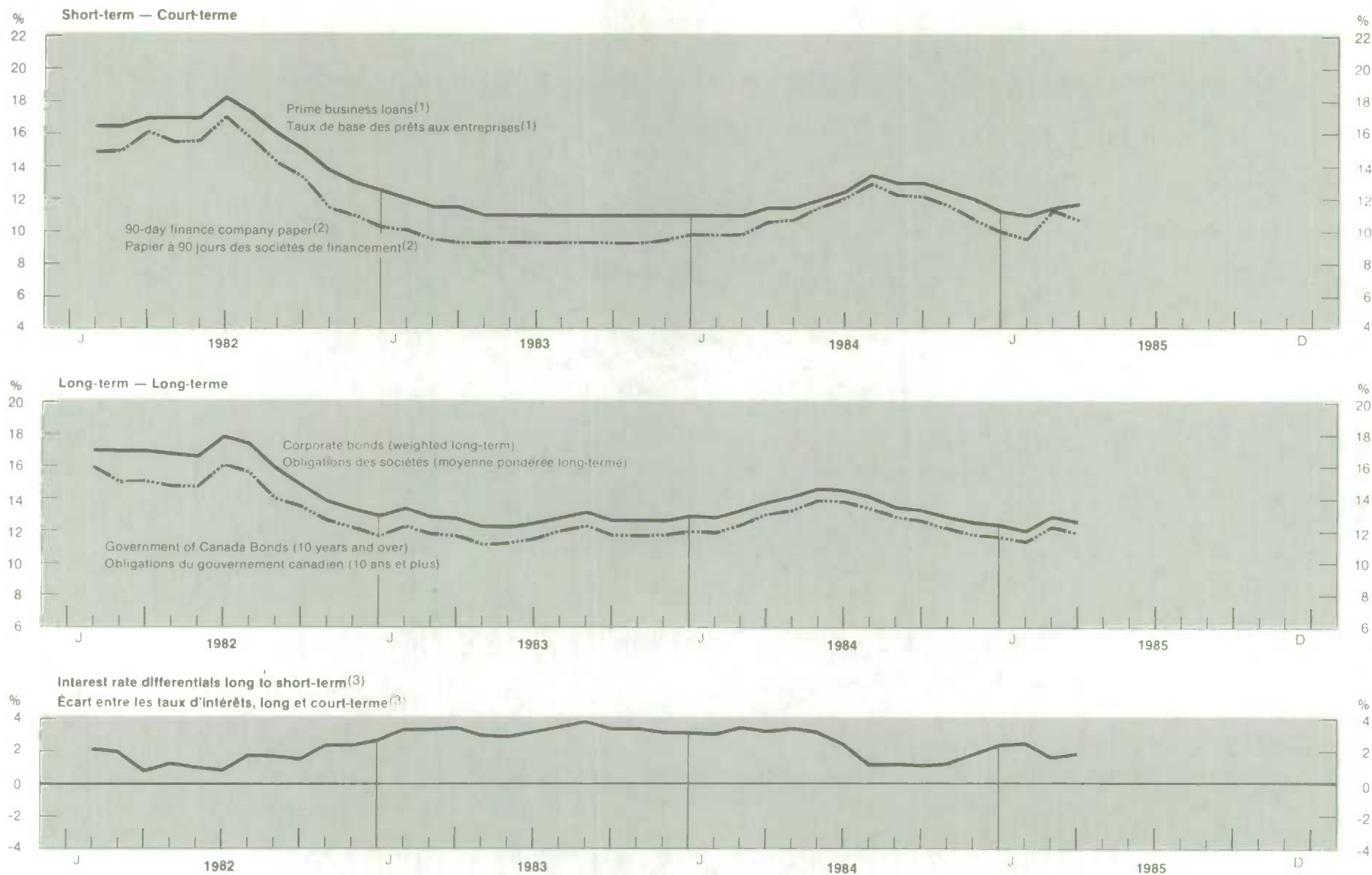

(1) As at month-end

(2) As at last Wednesday of the month

(3) Long-term: Weighted corporate bond yields averages (MYW)
 Short-term: 90-day finance company paper

Source: Bank of Canada Review.

Source: Revue de la Banque du Canada.

(1) À la fin du mois

(2) Au dernier mercredi du mois

(3) Long-terme: moyenne pondérée du rendement des obligations des sociétés (MYW)

Court-terme: papier à 90 jours des sociétés de financement

Figure V

Stock Price Indices and Deflated Stock Price Indices⁽¹⁾

Indices des cours en bourse et indices des cours en bourse après déflation⁽¹⁾

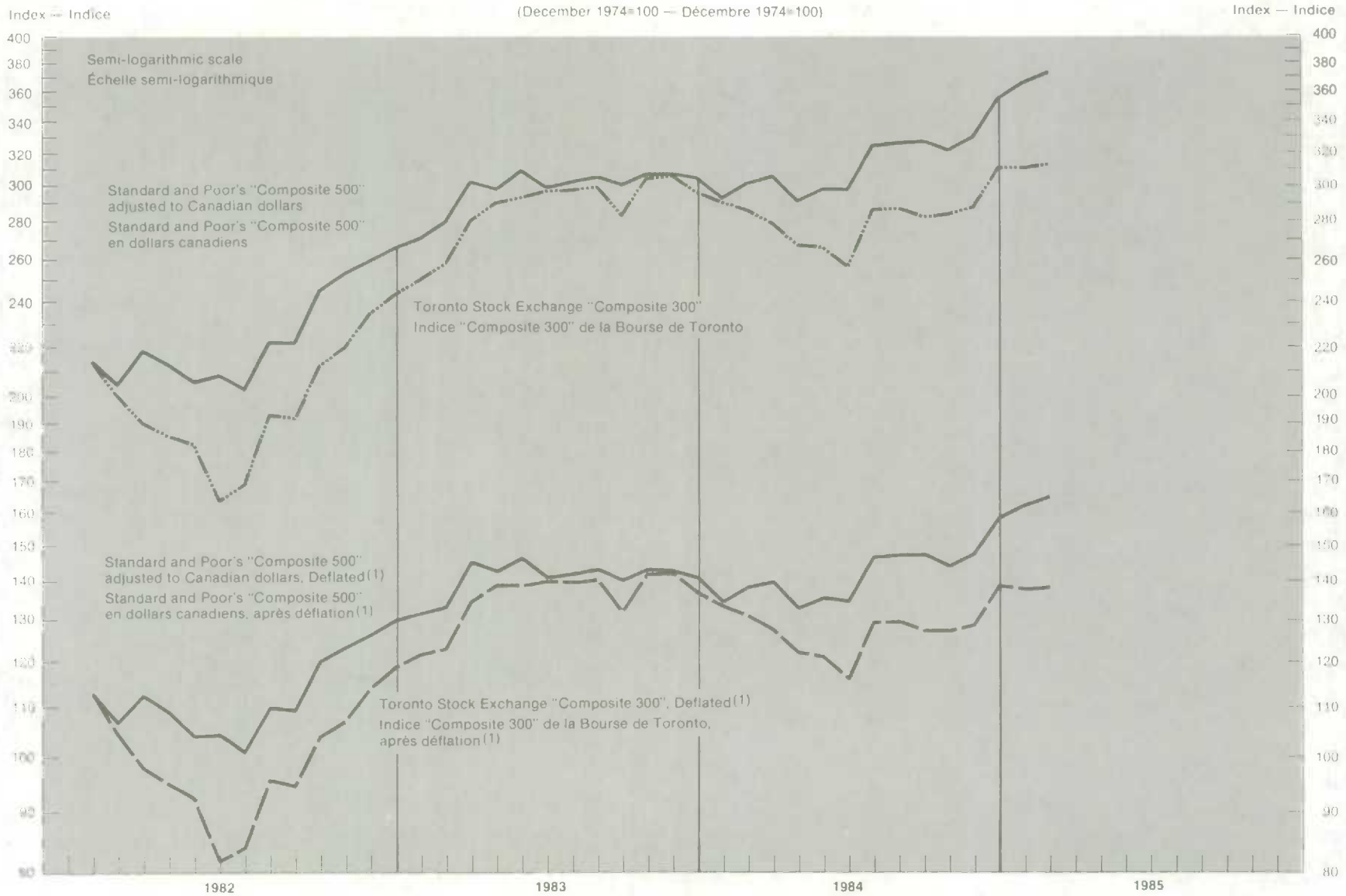

(1) The stock prices are deflated using the Consumer Price Index for Canada, all items, December 1974=100

(1) Les prix des actions sont ajustés en utilisant l'indice global des prix à la consommation, décembre 1974=100

OTHER PUBLICATIONS

The National Balance Sheet Accounts, 1961-1984, Catalogue 13-214

Included in this publication are annual balance sheet matrices as well as time series balance sheet data for all sectors and subsectors and for the economy as a whole.

Selected Articles Previously Published

Measuring Financial Market Activity: A Macro-economic Perspective, second quarter 1976.

A Newcomer to Canadian Financial Markets: The Floating Rate Retractable Preferred Share, third quarter 1977.

The Treatment of Government Takeovers of Private Corporations in the Financial Flow and Balance Sheet Accounts, fourth quarter 1977.

Official Foreign Currency Financing; Standby Credit Facilities: Financial Flows Treatment, first quarter 1978.

The New Presentation of the Net Errors and Omission Item of the Balance of Payments in the Financial Flow Accounts, first quarter 1978.

A Comparison of the Bank of Canada and Financial Flow Accounts: Time Series of Net New Issues of Stocks in the Financial Flow Accounts, third quarter 1978.

Life Insurance Data: A Restructuring with Improved Coverage and Category Detail, third quarter 1979.

A Comparison of the Foreign Currency Position of Chartered Banks as Presented in the Financial Flow Accounts, the Balance of Payments and the Bank of Canada Review, first quarter 1980.

The Life Insurance Industry in Canada, 1961-1979, third quarter 1980.

Deep Discount Bonds and Duration, third quarter 1981.

The Characteristics and Determinantes of Consumer Credit Demand in Canada (1961-1982), third quarter 1983.

Some observations regarding Federal Government Bonds, second quarter 1983.

The National Balance Sheet Accounts for Canada, fourth quarter 1983.

AUTRES PUBLICATIONS

Les Comptes du Bilan National, 1961-1984, n^o 13-214 au catalogue

Cette publication inclut les matrices annuelles du bilan national ainsi que les données en séries chronologiques du bilan national pour chacun des secteurs, sous-secteurs et pour l'ensemble de l'économie.

Sélection d'articles déjà publiés

La mesure de l'activité du marché financier: Une étude macroéconomique, deuxième trimestre 1976.

Un nouveau venu sur les marchés financiers canadiens: L'action privilégiée exigible à rendement variable, troisième trimestre 1977.

La comptabilisation des nationalisations d'entreprises privées dans les comptes des flux financiers et de bilan, quatrième trimestre 1977.

Financement officiel en devises et facilités de crédit de confirmation: comptabilisation dans les flux financiers, premier trimestre 1978.

Nouvelle présentation du poste "Erreurs et omissions nettes" de la balance des paiements dans les comptes de flux financiers, premier trimestre 1978.

Comparaison des séries chronologiques de la Banque du Canada et des comptes des flux financiers sur les émissions nettes d'actions dans les comptes des flux financiers, troisième trimestre 1978.

Statistique de l'assurance-vie: restructuration, amélioration du champ d'observation et de la ventilation par catégorie, troisième trimestre 1979.

Comparaison de la position en devises étrangères des banques à charte dans les Comptes des flux financiers, la Balance des paiements et la Revue de la Banque du Canada, premier trimestre 1980.

L'assurance-vie au Canada, 1961 à 1979, troisième trimestre 1980.

"Deep Discount Bonds" et notion de durée, troisième trimestre 1981.

Caractéristiques et causes de la demande de crédit à la consommation au Canada, troisième trimestre 1982.

Quelques observations concernant les obligations de l'administration publique fédérale, deuxième trimestre 1983.

Les comptes du bilan National du Canada, quatrième trimestre 1983.



NOTES TO TABLES

Non-financial Categories

Although the Financial Flow Accounts are an integral component of the System of National Accounts of Canada, the relationship between the Financial Flow Accounts and the more familiar National Income and Expenditure Accounts is not obvious in the matrix, sector and category tables.

The Capital Finance Accounts of the National Income and Expenditure Accounts record the saving and investment of each of the four main sectors of the economy. The net lending or borrowing of each sector, representing the surplus or deficit of the sector's saving over its requirements for non-financial capital acquisition, provides the basic link to the Financial Flow Accounts. The Financial Flows extend the National Income and Expenditure Accounts by setting out the acquisition of financial assets and issuance of liabilities that underlie this net lending or borrowing.

The Financial Flow Accounts show the changes in financial assets and liabilities that are at the core of the saving and investment decisions in the economy. In the aggregate, the figures for gross saving and non-financial capital acquisition and their components in the Financial Flow Accounts are identical to those of the National Income and Expenditure Accounts. The sector breakdown presented in the Flows (42 sectors and sub-sectors) is a disaggregation of the four sectors in the National Income and Expenditure Accounts and the two are fully reconcilable. (Text Table IV)

For the economy as a whole, gross saving is equal to non-financial capital acquisition except for the residual error of estimate (categories 1101 and 1501 on the main matrix tables, 1-1 to 1-4). This measurement error is the difference between measured Gross National Product and measured Gross National Expenditure. At the present time, the residual error of estimate cannot be accurately ascribed to any one sector. A separate sector (XIV) is created for it in the Financial Flow Accounts system. In the National Income and Expenditure Accounts, however, one half of the residual error of estimate is allocated to the corporate sector's sources of savings and the other half is allocated to its disposition of savings.

Reconciliation of annual data. The annual National Income and Expenditure Accounts (Catalogue 13-201), usually published in the fall of each year, includes Consolidated Capital Finance Accounts in Table 10 (source) and Table 11 (disposition). These two tables summarize the sector Capital Finance Accounts (Tables 14, 15, 18, 19, 22, 23, 26 and 27) which are in turn derived from the Income and Outlay Accounts (Tables 12, 13, 16, 17, 20, 21, 24 and 25) of each of the four sectors in the National Income and Expenditure Accounts. The reconciliation between the real accounts of the Financial Flow Accounts and the Consolidated Capital Finance Accounts of the National Income and Expenditure Accounts is set out schematically below.

In the sector Capital Finance Accounts, the net lending figure includes the "net purchase of existing assets" whereas in the Financial Flow Accounts, this item is shown as "Net purchases of Existing and Intangible Assets" and is accorded a separate category (1800) because the Financial Flows are concerned with all transactions of a capital nature. As a result, the net lending figure in the Capital Finance Accounts is the sum of the Financial Flow categories 1900 ("net lending

NOTES RELATIVES AUX TABLEAUX

Catégories non-financières

Même si les Comptes des flux financiers font partie intégrante du Système de comptabilité nationale du Canada, leurs rapports avec les Comptes nationaux des revenus et des dépenses (mieux connus) ne ressortent pas clairement à partir des tableaux de matrices, secteurs et catégories.

Les Comptes de financement du capital, tels que définis dans les Comptes nationaux des revenus et des dépenses, enregistrent l'épargne et les transactions d'investissement pour chacun des quatre principaux secteurs de l'économie. Le niveau de prêt ou d'emprunt nets de chaque secteur, représentant le surplus ou déficit de l'épargne du secteur sur ses besoins de capital non financier, fournit le lien de base des Comptes des flux financiers. Les flux financiers vont au delà des Comptes nationaux des revenus et dépenses en établissant l'acquisition des actifs financiers et la source des passifs qui sont la base du niveau de prêt ou d'emprunt net.

Les Comptes des flux financiers montrent les changements d'actifs et de passifs financiers qui engendrent les décisions d'épargne et d'investissement de l'économie. Pour l'ensemble de l'économie les deux séries de Comptes des flux financiers et Comptes nationaux des revenus et des dépenses produisent des chiffres identiques pour l'épargne brute, l'acquisition de capital non financier mais la présentation des Comptes des flux financiers (42 secteurs et sous-secteurs) est plus détaillée que celle présentée dans les Comptes nationaux des revenus et des dépenses (4 secteurs) quoique les deux soient entièrement réconciliables. (Tableau explicatif IV)

Pour l'ensemble de l'économie, l'épargne brute est égale à l'acquisition de capital non financier à l'exception de l'erreur résiduelle d'estimation (catégories 1101 et 1501 de la matrice des flux financiers, tableaux 1-1 à 1-4). Cette erreur représente la différence entre le Produit national brut et la Dépense nationale brute. À l'heure actuelle, les méthodes d'estimation ne permettent pas d'imputer avec précision l'erreur résiduelle à un secteur donné. C'est pourquoi, on a créé pour cette dernière un secteur distinct (XIV) dans les Comptes des flux financiers. Dans les Comptes nationaux des revenus et des dépenses une moitié de l'erreur résiduelle est traitée comme une provenance d'épargne du secteur des sociétés tandis que l'autre moitié est un emploi de l'épargne.

Réconciliation de données annuelles. La publication annuelle des Comptes nationaux des revenus et des dépenses (n^o 13-201 au catalogue), publiée en novembre, inclut dans les tableaux 10 (source) et 11 (utilisation) les comptes de financement de capital dans leur ensemble. Les deux tableaux résument les comptes de financement de capital (tableaux 14, 15, 18, 19, 22, 23, 26 et 27) qui sont à leur tour dérivés des comptes de revenus et dépenses (tableaux 12, 13, 16, 17, 20, 21, 24 et 25) pour chacun des quatre secteurs des Comptes nationaux des revenus et des dépenses. La réconciliation entre les comptes réels des Comptes des flux financiers et les comptes consolidés de financement du capital des Comptes nationaux des revenus et des dépenses est présentée schématiquement plus loin.

Dans les comptes de financement de capital, l'emprunt net inclut la catégorie "achats nets d'actifs existants" tandis que dans les comptes des flux financiers les "Achats nets d'actifs existants et intangibles" sont inclus dans une catégorie distincte (1800), car les flux financiers enregistrent toutes les transactions de capital. En conséquence, l'emprunt net dans les comptes de financement du capital est la somme des catégories 1900 ("prêt net ou emprunt net") et 1800 des comptes des flux financiers. La valeur globale des achats nets

Text Table III: Relationship Between the National Income and Expenditure Accounts and a Four Sector Financial Flows Matrix

First Quarter, 1984

Sector/Secteur		Persons & Unincorp'd Business	Corp. including Government Enterprises	Government	Rest of the World	Residual	Total
1100	Gross Saving	8899	11103	-2444	1746	-1341	17963
1101	Residual Error of Estimate, NIEA	-1341	-1341
1200	C.C.A. and Misc. Valuation Adjustments	3315	7262	1798	12375
1400	Net Saving	5584	3841	-4242	1746	...	6929
1500	Non-Financial Capital Acquisition	1349	12715	2327	231	1341	17963
1501	Residual Error of Estimate, NIEA	1341	1341
1600	Gross Fixed Capital Formation	4000	11288	2299	17587
1700	Value of Physical Change in Inventories	-2502	1583	-46	-965
1800	Net Purchases of Existing Assets	-149	-156	74	231	...	-
1900	Net Lending or Borrowing (1100-1500)	7550	-1612	-4771	1515	-2682	-
2000	Net Financial Investment (2100-3100)	7864	-1062	-6902	1470	-1370	-
2100	Net Increase, Financial Assets	12429	19302	2815	9360	-1370	42536
2210	Official International Reserves	...	-282	-471	-753
2311	Currency and Bank Deposits	240	-956	-1608	114	...	-2210
2312	Deposits in Other Institutions	4680	163	-251	-	...	4592
2313	Foreign Currency and Deposits	2130	3515	247	1301	-1370	5823
2321	Consumer credit	-17	835	818
2322	Trade Receivables	...	1489	10	1221	...	2720
2331	Bank loans	...	3148	3148
2332	Other loans	...	1818	172	599	...	2589
2340	Government of Canada Treasury Bills	1346	730	257	342	...	2675
2350	Finance and Other Short-term Paper	-1733	2748	149	155	...	1319
2410	Mortgages	252	2175	63	-	...	2490
2421	Government of Canada Bonds (of which Canada Saving Bonds)	-356 -1330	543	188	98	...	473
2422	Provincial Government Bonds	-175	1127	428	915	...	2295
2423	Municipal Government Bonds	-106	-77	143	291	...	251
2424	Other Canadian Bonds	400	179	-9	149	...	719
2430	Life Insurance and Pensions	4357	4357
2512	Claims of Associated Corporations (1)	...	-1657	...	3884	...	2227
2513	Government Enterprise Claims	...	-150	500	350
2520	Stocks (1)	1589	2040	185	-13	...	3801
2530	Foreign Investments	-42	-94	1	-135
2610	Other Financial Assets	-136	2008	2811	304	...	4987
3100	Net Increase, Liabilities and Share Capital	4565	20364	9717	7890	...	42536
3210	Official International Reserves	-753	...	-753
3311	Currency and Bank Deposits	...	-2218	8	-2210
3312	Deposits in Other Institutions	...	4592	-	4592
3313	Foreign Currency and Deposits	...	400	...	5423	...	5823
3321	Consumer Credit	818	818
3322	Trade Payables	382	870	494	974	...	2720
3331	Bank Loans	560	2049	507	32	...	3148
3332	Other Loans	483	1570	196	340	...	2589
3340	Government of Canada Treasury Bills	2675	2675
3350	Finance and Other Short-term Paper	...	1086	233	1319
3410	Mortgages	2336	154	-	2490
3421	Government of Canada Bonds	...	12	461	473
3422	Provincial Government Bonds	...	764	1531	2295
3423	Municipal Government Bonds	...	-2	253	251
3424	Other Canadian Bonds	-14	737	-4	719
3430	Life Insurance and Pensions	...	4382	-25	4357
3512	Claims of Associated Corporations (1)	...	1148	...	1838	...	2986
3513	Government Enterprise Claims	...	601	-251	350
3520	Stocks (1)	...	3042	3042
3530	Foreign Investments	-135	...	-135
3610	Other Liabilities	...	1177	3639	171	...	4987
4000	Discrepancy (1900-2000)	-314	-550	2131	45	-1312	-

Premier Trimestre, 1985

Particuliers et entreprises individuelles	Sociétés incl. Entreprises Publiques	Administration Publique	Reste du Monde	Residuelle	Total	Catégorie
11554	11443	-3950	1045	-1234	18858	1100 Epargne brute
...	-1234	-1234	1101 Erreur résiduelle d'estimation, CNRD
3454	7819	2032	13305	1200 Provisions pour cons. de capital et ajustements divers
8100	3624	-5982	1045	...	6787	1400 Epargne nette
1484	13357	2508	276	1233	18858	1500 Acquisition de capital non financier
...	1233	1233	1501 Erreur résiduelle d'estimation, CNRD
4149	11709	2508	18366	1600 Formation brute de capital fixe
-2321	1619	-39	-741	1700 Valeur de la variation matérielle des stocks
-344	29	39	276	...	-	1800 Achats nets d'actifs existants et intangibles
10070	-1914	-6458	769	-2467	-	1900 Prêt ou emprunt net (1100-1500)
10425	-3900	-8848	2381	-58	-	2000 Investissement financier net (2100-3100)
15840	18739	6284	11137	-58	51942	2100 Variation nette de l'actif financier
...	-482	1290	808	2210 Réserves officielles de liquidités internationales
2716	-3604	757	-100	...	-231	2311 Argent liquide et dépôts bancaires
2686	140	251	-	...	3077	2312 Dépôts dans les autres institutions
1161	3978	-145	2885	-58	7821	2313 Devises et dépôts étrangers
-	538	538	2321 Crédit à la consommation
...	1686	24	866	...	2576	2322 Comptes à recevoir
...	3417	3417	2331 Prêts bancaires
...	1984	-88	2042	...	3938	2332 Autres prêts
2771	-1009	-11	874	...	2625	2340 Bons du Trésor fédéraux
-350	2052	26	-253	...	1475	2350 Autres effets à court terme
252	2981	51	-	...	3284	2410 Hypothèques
-36	1040	-239	1423	...	2188	2421 Obligations fédérales
-1279	(dont les obligations d'épargne du Canada)
315	403	282	588	...	1588	2422 Obligations provinciales
-351	99	217	85	...	50	2423 Obligations municipales
170	645	-56	30	...	789	2424 Autres obligations canadiennes
4371	4371	2430 Assurances-vie et rentes
...	97	...	1718	...	1815	2512 Créances d'entreprises privées (1)
...	-219	2467	2248	2513 Créances d'entreprises publiques
847	1051	16	298	...	2212	2520 Actions (1)
597	293	2	892	2530 Investissements étrangers
691	3649	1440	681	...	6461	2610 Autres éléments de l'actif financier
5415	22639	15132	8756	...	51942	3100 Variation nette du passif (y compris capital actions)
...	808	...	808	3210 Réserves officielles de liquidités internationales
...	-240	9	-231	3311 Argent liquide et dépôts bancaires
...	3077	-	3077	3312 Dépôts dans les autres institutions
...	3313	...	4508	...	7821	3313 Devises et dépôts étrangers
538	538	3321 Crédit à la consommation
2505	-883	78	876	...	2576	3322 Comptes à payer
-711	2979	963	186	...	3417	3331 Emprunts bancaires
436	1976	1347	179	...	3938	3332 Autres emprunts
...	...	2625	2625	3340 Bons du Trésor fédéraux
-3	2053	-575	1475	3350 Autres effets à court terme
2620	664	-	-	...	3284	3410 Hypothèques
...	-251	2439	2188	3421 Obligations fédérales
...	28	1560	1588	3422 Obligations provinciales
...	-	50	50	3423 Obligations municipales
30	774	-15	789	3424 Autres obligations canadiennes
...	4397	-26	4371	3430 Assurances-vie et rentes
...	-359	...	919	...	560	3512 Créances d'entreprises privées (1)
...	546	1702	2248	3513 Créances d'entreprises publiques
...	3467	3467	3520 Actions (1)
...	892	...	892	3530 Investissements étrangers
...	1098	4975	388	...	6461	3610 Autres éléments du passif
-355	1986	2390	-1612	-2409	-	4000 Divergence (1900-2000)

or borrowing'') and 1800. Net purchases of existing non-financial assets will sum to zero on a consolidated basis because there is no new addition to the capital stock of the economy.

The item "Net inheritance and migrants funds", which is a component of the current account in the Canadian Balance of International Payments, is considered to be a capital transfer in the National Income and Expenditure Accounts and Financial Flow Accounts; as such, it is reported as category 1800 in the Rest of the World Sector of the Financial Flow Accounts. Category 1900, Net Lending or Borrowing, equals current account surplus or deficit on transactions with non-residents.

	Financial Flow Accounts/ Comptes des flux financiers
Persons & Unincorporated Business	
C.C.A. & Misc. Valuation Adjustments	Category/Catégorie 1200
Net Saving	Category/Catégorie 1400
Gross Fixed Capital Formation	Category/Catégorie 1600
Value of Physical Change in Inventories	Category/Catégorie 1700
Corporate & Government Business Enterprises	
C.C.A. and Misc. Valuation Adjustments	Category/Catégorie 1200
Net Saving	Category/Catégorie 1400
Gross Fixed Capital Formation	Category/Catégorie 1600
Value of Physical Change in Inventories	Category/Catégorie 1700
Government	
C.C.A. & Misc. Valuation Adjustments	Category/Catégorie 1200
Net Saving	Category/Catégorie 1400
Gross Fixed Capital Formation	Category/Catégorie 1600
Value of Physical Change in Inventories	Category/Catégorie 1700
Rest of the World	
Net Saving	Category/Catégorie 1400

Reconciliation of quarterly data. The quarterly National Income and Expenditure Accounts (Catalogue 13-001) do not present a complete set of Capital Finance Accounts. The identity that aggregate gross saving is equal to aggregate non-financial capital acquisition is nonetheless evident in Table 8, Sources of Gross Saving by Quarters (saving), and Table 9, Disposition of Gross Saving by Quarter (investment). The reconciliation between what appears as the real accounts in the Financial Flow Accounts and the quarterly National Income and Expenditure Accounts is set out below.

For the Persons and Unincorporated Business Sector, figures corresponding to Net Saving (1400) can be found in lines 1 plus 2 in Table 8. The sectoral split for Capital Consumption and Miscellaneous Valuation Adjustments (1200) is based on unpublished data provided by Gross National Product Division. The Value of Physical Change in Inventories (1700) for Persons and Unincorporated Business appears as "grain in commercial channels", line 15, Table 2. As gross Fixed Capital Formation (1600) in Table 9 is not broken down between the incorporated and the unincorporated business sectors, the Financial Flow's quarterly split is estimated using the ratio of the latest annual data.

d'actifs existants non financiers est égale à zéro montrant ainsi qu'il n'y a pas de stock de capital engendré.

L'item "Succession nette et capitaux des migrants", qui est une composante du compte courant de la Balance canadienne des paiements internationaux, est traité comme un transfert de capital dans les Comptes des flux financiers et les Comptes nationaux des revenus et des dépenses; il est, par conséquent, reporté à la catégorie 1800 des comptes des flux financiers. La catégorie 1900, Prêt ou emprunt net, est équivalente au déficit ou surplus net du Canada au compte courant de la Balance canadienne des paiements internationaux.

	Consolidated Capital Finance Accounts/ Compte consolidé de financement du capital
Particuliers et entreprises individuelles	
	Line/Ligne 11, Table/Tableau 10
	Line/Ligne 2, Table/Tableau 10
	Line/Ligne 2, Table/Tableau 11
	Line/Ligne 6, Table/Tableau 11
Corporations & entreprises publiques	
	Line/Ligne 13, Table/Tableau 10
	Line/Ligne 6, Table/Tableau 10
	Line/Ligne 4, Table/Tableau 11
	Line/Ligne 8, Table/Tableau 11
Administration publique	
	Line/Ligne 12, Table/Tableau 10
	Line/Ligne 5, Table/Tableau 10
	Line/Ligne 3, Table/Tableau 11
	Line/Ligne 8, Table/Tableau 11
Reste du monde	
	Line/Ligne 14, Table/Tableau 10

Réconciliation des données trimestrielles. La publication trimestrielle, Compte nationaux des revenus et des dépenses (n^o 13-001 au catalogue) ne présente pas un ensemble complet du secteur des comptes de financement du capital. Néanmoins, l'identité épargne brute-acquisition de capital non financier est évidente au tableau 8, Provenance de l'épargne brute par trimestre (l'épargne) et au tableau 9, Emploi de l'épargne brute par trimestre (l'investissement). La réconciliation de ce qui apparaît dans les comptes réels des comptes des flux financiers et des données trimestrielles des comptes nationaux des revenus et des dépenses est détaillée dans les paragraphes qui suivent.

Pour le secteur des Particuliers et entreprises non constituées en sociétés, les données correspondant à l'épargne nette (1400) peuvent être trouvées à partir des lignes 1 plus 2 dans le tableau 8. En ce qui concerne les provisions pour consommation de capital et ajustements divers (1200), la séparation est basée sur les données non publiées et fournies par la division du produit national brut. La valeur de la variation matérielle des stocks (1700) apparaît au tableau 2 ligne 15 sous l'item "entreprises agricoles, et céréales en circuit commercial". Étant donné que la formation brute de capital fixe (1600) n'est pas séparée entre les secteurs d'entreprises incorporées ou non incorporées, cette distinction trimestrielle est estimée dans les flux financiers en utilisant un ratio basé sur les données annuelles les plus récentes.

For the Corporate and Government Business Sector, Net Saving (1400) equals the sum of lines 3-6 of Table 8. The Value of Physical Change in Inventories (1700) appears as line 14 of Table 2. Gross Fixed Capital Formation (1600) as well as Capital Consumption Allowances and Miscellaneous Valuation Adjustments (1200) for this sector are the residuals for these items from the calculations performed for the personal and unincorporated business sector (see above).

For the Government Sector, Net Saving (1400) and Capital Consumption Allowances and Miscellaneous Valuation Adjustments (1200) are obtained from lines 85 and 92, respectively, Table 6. Gross Fixed Capital Formation (1600) and the Value of Physical Change in Inventories (1700) are reported as lines 4 and 13, respectively, Table 2.

Finally, the Rest of the World Sector is covered in Table 7. Line 11 equals Net Saving (1400) with the sign reversed and line 12 equals Net Purchases of Existing and Intangible Assets (1800).

Categories 1800 and 4000

1800 - Net Purchases of Existing and Intangible Assets: Purchase or sale (but not import or export) of used fixed capital, land, mineral and timber rights, copyrights. As noted above, this category is really a capital transfer in the case of Sector XIII, the Rest of the World. Occasionally, the category is used to capture a capital transfer, such as a loan writeoff, in other sectors. Identification difficulties result in data of generally poor quality.

4000 - Discrepancy: The difference between categories 1900 and 2000 or between net lending or borrowing and net financial investment. There should be no difference, thus the discrepancy is a measure of error. Essentially, discrepancy in a sector is due to the use of different sources of data for different categories.

Financial Categories: Description

2210/3210 - OFFICIAL INTERNATIONAL RESERVES: The sum of the three categories immediately following, all are assets of the Monetary Authorities and liabilities of the Rest of the World.

2211/3211 - OFFICIAL HOLDINGS OF GOLD AND FOREIGN EXCHANGE: Gold, U.S. dollar, sterling; and other foreign convertible currency denominated deposits and securities which form part of the international reserves.

2212/3212 - INTERNATIONAL MONETARY FUND, GENERAL ACCOUNT: Loans by Canada to the International Monetary Fund (IMF) under the General Agreement to Borrow (GAB) or the Oil Facility Agreement, as well as Canada's net balance with the IMF, i.e., a reserve position equal to the amount of foreign exchange Canada is entitled to draw from the Fund for balance of payments purposes.

2213/3213 - SPECIAL DRAWING RIGHTS: Special Drawing Rights (SDRs) between Canada and the Rest of the World; reserve assets which have been created by the IMF with the purpose of augmenting total world reserves and allocated to participating member nations in proportion to their Fund quotas.

Pour les secteurs des Corporations et entreprises commerciales publiques, l'épargne nette (1400) est égale à la somme des lignes 3-6 du tableau 8. La valeur de la variation matérielle des stocks (1700) apparaît à la ligne 14 du tableau 2. La formation brute de capital fixe (1600) et les provisions pour consommation de capital et ajustements divers (1200) pour ce secteur sont calculées de façon résiduelle.

Pour le secteur des Administrations publiques, l'épargne nette (1400) et les provisions pour consommation de capital et ajustements divers (1200) sont obtenues respectivement aux lignes 85 et 92 du tableau 6. La formation brute de capital fixe (1600) et la valeur de la variation matérielle des stocks (1700) sont obtenues respectivement aux lignes 4 et 13 du tableau 2.

Finalement, le secteur du Reste du Monde apparaît au tableau 7. La ligne 11 est équivalente à l'épargne nette (1400) avec signes opposés et la ligne 12 est équivalente à l'achat net d'actifs existants et intangibles (1800).

Catégories 1800 et 4000

1800 - Achats nets d'actifs existants et intangibles: Achat ou vente (mais non importation ou exportation) de capital fixe utilisé, de droits fonciers, de droits relatifs au minéraux ou au bois brut et de droits d'auteur. Comme on l'a indiqué ci-dessus, cette catégorie constitue en fait un transfert de capital dans le cas du secteur XIII, reste du monde. À l'occasion, la catégorie sert à saisir un transfert de capital, comme l'amortissement d'un prêt, dans d'autres secteurs. Les difficultés d'identification se soldent par des données qui sont, en général, de qualité médiocre.

4000 - Divergence: La différence entre les catégories 1900 et 2000, ou entre le prêt ou l'emprunt net et l'investissement financier net. Il ne devrait pas y avoir de différence, donc la divergence est une mesure d'erreur. Les divergences dans un secteur sont en général attribuables à l'utilisation de source de données différentes pour différentes catégories.

Catégories financières: Descriptions

2210/3210 - RÉSERVES OFFICIELLES DE LIQUIDITÉS INTERNATIONALES: La somme des trois catégories inscrites immédiatement en-dessous, qui sont toutes des actifs des autorités monétaires et des passifs du reste du monde.

2211/3211 - AVOIRS OFFICIELS EN OR ET EN DEVICES ÉTRANGÈRES: Or, dollar américain, livre sterling et autres dépôts et valeurs mobilières en devises étrangères convertibles, qui font partie des réserves internationales.

2212/3212 - FONDS MONÉTAIRE INTERNATIONAL, COMPTE GÉNÉRAL: Prêts consentis par le Canada au Fonds monétaire international (FMI) en vertu des Accords généraux d'emprunt (AGE) ou de l'Accord sur le mécanisme pétrolier, ainsi que le solde net du Canada avec le FMI, c'est-à-dire une position de réserve équivalente au montant de devises que le Canada a le droit de tirer du Fonds aux fins de la balance des paiements.

2213/3213 - DROITS DE TIRAGE SPÉCIAUX: Droits de tirage spéciaux (DTS) entre le Canada et le reste du monde; actifs de réserve créés par le FMI dans le but d'accroître le total des réserves mondiales et affectés aux pays membres participants en proportion de leur quote-part.

2311/3311 - CURRENCY AND BANK DEPOSITS: Canadian dollar denominated deposits booked at Canadian branches and, since third quarter 1984, Canadian subsidiaries of Chartered banks (including demand, savings and term deposits) and Canadian dollar denominated deposits at the Bank of Canada (which are largely statutory reserves of the chartered banks), Canadian dollar currency outstanding, plus coin in circulation. Deposit liabilities are shown net of float (cheques and other items in transit). Assets are net of outstanding cheques.

2312/3312 - DEPOSITS IN OTHER INSTITUTIONS: All Canadian dollar deposits not at Canadian branches since third quarter 1984, Canadian subsidiaries of Chartered banks. Some foreign currency denominated deposits at near banks are also included.

2313/3313 - FOREIGN CURRENCY AND DEPOSITS: Foreign currency and foreign currency denominated deposits including swapped deposits. See Financial Categories: Sources of Data by Sector; Sector XIV.

2321/3321 - CONSUMER CREDIT: Credit extended to persons for the purchase of consumer durables or other personal consumption expenditure.

2322/3322 - TRADE CREDIT (RECEIVABLES AND PAYABLES): Credit advanced/received in the ordinary course of business by suppliers/buyers of goods and services.

2331/3331 - BANK LOANS: Loans and overdrafts (non-marketable booked in Canada) by Canadian chartered banks ("Schedule A", domestic, and "Schedule B" banks, subsidiaries of foreign banks chartered to operate in Canada under the terms of the 1980 revisions to the Bank Act).

2332/3332 - OTHER LOANS: Negotiated (non-marketable) loans and advances largely by financial institutions (private or public) other than Chartered Banks.

2340/3340 - GOVERNMENT OF CANADA TREASURY BILLS: Instruments which can be described as negotiable bearer promissory notes with an original term to maturity of one year or less, issued at a discount without coupons by the Government of Canada.

2350/3350 - FINANCE AND SHORT-TERM PAPER: Marketable, short-term notes (i.e., original term to maturity of one year or less), that are issued by a variety of financial and non-financial corporations and sectors, usually at a discount, bearing no coupons (includes bankers' acceptances and provincial and municipal treasury bills).

2410/3410 - MORTGAGES: Mortgage loans (first, second or third mortgages) and agreements of sale secured by real property.

2420/3420 - BONDS: The sum of the four immediately following categories. All bonds can be issued in either Canadian or foreign currency and have an original term to maturity of more than one year.

2421/3421 - GOVERNMENT OF CANADA BONDS: Marketable direct and guaranteed bonds issued by the Government of Canada, non-marketable Canada Savings Bonds, bonds issued by federal government business enterprises carrying an explicit guarantee and special non-marketable Government of Canada bonds issued to the Canada Pension Plan.

2311/3311 - ARGENT LIQUIDE ET DÉPÔTS BANCAIRES: Dépôts en dollars canadiens comptabilisés dans les succursales Canadiennes et depuis le troisième trimestre 1984 dans les filiales des banques à charte (y compris les dépôts à vue, les épargnes et les dépôts à terme) et dépôts en dollars canadiens à la Banque du Canada (en grande partie des réserves obligatoires des banques à charte), dollars canadiens en cours et monnaie en circulation. Le passif sous forme de dépôts est net du flottement (chèques et autres effets en cours de compensation). L'actif est net des chèques en cours.

2312/3312 - DÉPÔTS DANS LES AUTRES INSTITUTIONS: Tous les dépôts en dollars canadiens ne se trouvant pas dans des succursales canadiennes où depuis le troisième trimestre 1984 dans les filiales canadiennes des banques à charte, sont aussi inclus certains dépôts en devises étrangères dans des quasi-banques.

2313/3313 - DEVICES ET DÉPÔTS ÉTRANGERS: Devises étrangères et dépôts en devises étrangères, y compris les dépôts-swap. Voir les catégories financières: sources de données par secteur; secteur XIV.

2321/3321 - CRÉDIT À LA CONSOMMATION: Crédit accordé à des particuliers pour l'achat de biens de consommation durables ou pour effectuer d'autres dépenses personnelles de consommation.

2322/3322 - EFFETS COMMERCIAUX (EFFETS À RECEVOIR ET À PAYER): Crédit avancé/reçu dans le cours normal des affaires par des fournisseurs/acheteurs de biens et services.

2331/3331 - PRÊTS BANCAIRES: Prêts et découverts (non négociables comptabilisés au Canada) par des banques à charte canadiennes ("Annexe A", banques canadiennes, et "Annexe B", filiales de banques étrangères autorisées à faire des affaires au Canada en vertu des modifications de 1980 à la Loi sur les banques).

2332/3332 - AUTRES PRÊTS: Prêts et avances négociés (non négociable) accordés principalement par des institutions financières (privées ou publiques) autres que les banques à charte.

2340/3340 - BONS DU TRÉSOR FÉDÉRAUX: Instruments pouvant être décrits comme des billets à ordre au porteur négociables ayant une échéance originale d'un an ou moins, émis à prime sans obligation au porteur par le Gouvernement du Canada.

2350/3350 - AUTRES EFFETS À COURT-TERME: Effets à court terme négociables (c'est-à-dire dont l'échéance originale est d'un an ou moins), qui sont émis par diverses sociétés et divers secteurs financiers et non financiers, habituellement à prime, et qui ne portent pas d'obligation au porteur (comprennent les acceptations bancaires et les bons du Trésor provinciaux et municipaux).

2410/3410 - HYPOTHÈQUES: Prêts hypothécaires (première, deuxième ou troisième hypothèque) et accords de vente garantis par des biens immobiliers.

2420/3420 - OBLIGATIONS: La somme des quatre catégories inscrites immédiatement en-dessous. Obligations émises en devises canadiennes ou étrangères dont l'échéance est de plus d'un an.

2421/3421 - OBLIGATIONS FÉDÉRALES: Obligations directes et garanties négociables émises par le Gouvernement du Canada, les obligations d'épargne du Canada non négociables, les obligations émises par les entreprises d'affaires de l'administration publique fédérale portant une garantie explicite, et les obligations non négociables spéciales du Gouvernement du Canada émises pour le Régime de pensions du Canada.

2422/3422 - PROVINCIAL GOVERNMENT BONDS: Direct and guaranteed marketable bonds issued by provincial governments and provincial government business enterprises, as well as non-marketable bonds such as Quebec Savings Bonds or special issues to the Canada Pension Plan or other funds such as public servants' trustee pension plans.

2423/3423 - MUNICIPAL GOVERNMENT BONDS: Direct and guaranteed marketable bonds issued by municipal governments and municipal government business enterprises.

2424/3424 - OTHER CANADIAN BONDS: Bonds and debentures including mortgage bonds, issued largely by corporations. Also included are issues by government business enterprises which are not guaranteed by the parent government as well as issues by non-profit institutions and hospitals.

2430/3430 - LIFE INSURANCE AND PENSIONS: Liability of insurance companies to policy holders, trustee pension plans to members and a federal government liability in respect to annuities sold under the Government Annuities Act. The asset is held entirely by persons, Sector I and II and represents the change in accumulated premiums and contributions plus investment income less operating costs, benefits or claims paid.

2512/3512 - CORPORATE CLAIMS: On the asset side (2512) this category covers investment in shares, marketable debt securities and loans and advances to associated corporations (parent, subsidiary or affiliate such as a joint venture or a sister corporation with the same parent). On the liability side (3512) this category does not include shares, all of which are shown in 3520 for domestic sectors. Thus the sum across all sectors of 2512 does not equal the sum across all sectors for 3512, but the sum of 2512 plus 2520 equals that of 3512 plus 3520.

2513/3513 - GOVERNMENT CLAIMS: Shares issued by government business enterprises to the parent government plus loans and advances between the government business enterprises and parent governments. Year-end-outstandings (levels) data also include retained earnings.

2520/3520 - SHARES: Preferred and common shares and contributed surplus; share assets (2520) do not include shares of associates shown in 2512. In year-end-outstandings (levels) data, that category also includes retained earnings and reserves.

2530/3530 - FOREIGN INVESTMENTS: All marketable financial instruments which are liabilities of non-resident entities (e.g., foreign governments, international agencies, liabilities of non-resident corporations where the asset is not held as a corporate claim).

2610/3610 - OTHER FINANCIAL ASSETS/LIABILITIES: Covers a wide variety of miscellaneous items (e.g., non-monetary gold, tax payable) not included in any of the other financial assets or liability categories. Accrued interest is an important component in many sectors.

2422/3422 - OBLIGATIONS PROVINCIALES: Obligations directes et garanties négociables émises par les administrations provinciales ou les entreprises d'affaires de l'administration provinciale, ainsi que les obligations non négociables telles que les obligations d'épargne du Québec et les émissions spéciales au Régime de pensions du Canada ou aux régimes de retraite en fiducie des employés d'administrations publiques.

2423/3423 - OBLIGATIONS MUNICIPALES: Obligations directes et garanties négociables, émises par les administrations municipales et les entreprises d'affaires municipales.

2424/3424 - AUTRES OBLIGATIONS CANADIENNES: Obligations et obligations non garanties y compris les obligations hypothécaires, émises principalement par des sociétés. Les émissions par les entreprises d'affaires des administrations publiques qui ne sont pas garanties par ces dernières ainsi que les émissions des institutions à but non lucratif et des hôpitaux sont incluses ici.

2430/3430 - ASSURANCE-VIE ET RENTES: Engagements des sociétés d'assurances à l'égard des titulaires de polices, engagements des régimes de retraite en fiducie à l'égard des membres et engagements de l'administration fédérale à l'égard des rentes vendues en vertu de la Loi relative aux rentes sur l'État. L'actif est entièrement entre les mains de particuliers, secteurs I et II, et représente la variation des primes et contributions accumulées plus le revenu de placement moins les frais d'exploitation, les prestations ou les créances payées.

2512/3512 - CRÉANCES SUR DES ENTREPRISES CONSTITUÉES: Du côté de l'actif (2512), cette catégorie couvre les placements en actions, les titres de dettes négociables des sociétés associées constituées, ainsi que les prêts et les avances leur étant consentis (société mère, filiale ou entreprise affiliée comme dans le cas d'entreprises en co-participation ou avec une entreprise soeur du même parent). Du côté du passif (3512), cette catégorie ne comprend pas les actions, que l'on trouve toutes à 3520 des secteurs canadiens. Ainsi, la somme de tous les secteurs de 2512 n'est pas égale à la somme de tous les secteurs de 3512. Mais dans tous les secteurs, la somme de 2512 et de 2520 est équivalente à celle de 3512 et de 3520.

2513/3513 - CRÉANCES SUR DES ENTREPRISES ASSOCIÉES PUBLIQUES: Actions émises par les entreprises d'affaires des administrations à l'administration mère plus les prêts et les avances entre les entreprises d'affaires des administrations et les administrations mères. Les encours en fin d'année englobent les bénéfices non répartis.

2520/3520 - ACTIONS: Actions privilégiées et ordinaires et le surplus d'apport ainsi que l'actif sous forme de parts (2520); elle ne comprend pas les actions des associés figurant au poste 2512. Les encours en fin d'année englobent aussi les bénéfices non répartis et les réserves.

2530/3530 - INVESTISSEMENTS ÉTRANGERS: Tous les instruments financiers négociables qui représentent le passif des entités non résidentes (par exemple, administrations étrangères, organismes internationaux, passif des sociétés non résidentes dans les cas où l'actif n'est pas détenu en tant que créance des sociétés).

2610/3610 - AUTRES ÉLÉMENTS DE L'ACTIF/DU PASSIF FINANCIER: Couvre une vaste gamme d'articles divers (par exemple l'or non-monnaire et les impôts à payer) non compris dans les autres catégories de l'actif ou du passif financiers. Les intérêts courus sont une importante composante dans plusieurs secteurs.

Financial Categories: Sources of Data by Sector

In the following description of data sources by sector, "preliminary release" refers to release of *Financial Flow Accounts Preliminary Data* (Catalogue 13-002P) and update of the CANSIM database about one week after release of National Income and Expenditure Accounts data or, usually, about nine weeks after the end of each calendar quarter. "Publication" refers to the revisions made to the CANSIM database about three weeks after the preliminary release which correspond to data as published in *Financial Flow Accounts* (Catalogue 13-002), available about five weeks after the preliminary release.

The following notes do not yet include data sources for Sectors X through XIII (Governments, Social Security Funds and the Rest of the World). For these sectors, data would usually be complete in time for the preliminary release.

Introduction and Sector I and II - Persons and Unincorporated Business

With the exception of categories 2321 Consumer Credit Assets, 2410 Mortgage Assets, 3350 Short Term Paper Liability and 3424 Bond Liability, which are estimated directly, financial categories for Sector I and II are derived residually. The basis for residual derivation is the closed system of the Financial Flow Accounts. The matrix represents all transactions between sectors. For any financial category (or group of categories, in the case of 2512 + 2520/3512 + 3520) the sum of all sectors' change in asset holdings, the matrix total, must equal the sum for the corresponding liability. In effect, this is simply saying that any asset purchase must be offset by a corresponding asset sale or liability increase. This offset need not be in another sector; only Sector XIII, the Rest of the World excludes all intra-sectoral transactions. With data obtained for all sectors, the difference between the asset and liability category totals is the change in that category for the personal sector.

Categories which are residual in Sector I and II will reflect errors in other sectors. Such errors arise from undercoverage of a sector, timing, reporting errors or misclassifications, flows derived from changes in balance sheet levels where revaluation have been made and differences in reporting (a security sold at a discount may be reported at par value as a liability but at par value net of unamortized discount by the asset holder). A change in balance sheet levels where assets are recorded at historical cost would show a selling price for an asset which differed from the purchaser's price by the amount of capital gain or loss realized by the seller. Where possible, adjustments are made to show the "true flow" rather than the change in balance sheet levels. Flow adjustments are also made to exclude movement of a company between sectors (in this case, the sources and uses of funds of the company for the quarter are regarded as flows of the sector to which it moved but the increase in one sector's balance sheet levels and decrease in another are ignored). The balance sheet levels are the data source for levels (year-end-outstandings), hence adjustments made to obtain financial flows from changes in balance sheet levels give rise to a discrepancy between annual flows and changes in year-end-outstandings.

Sector I and II includes persons, unincorporated business, non-profit institutions and funds (such as estates) held in trust for persons. Because of residual

Catégories financières: sources de données par secteur

Dans la description suivante des sources de données par secteur, le terme "communiqué provisoire" signifie la diffusion des données préliminaires des *comptes des flux financiers* (n° 13-002P au catalogue) et la mise à jour de la base de données CANSIM environ une semaine après la diffusion des données des comptes nationaux des revenus et des dépenses ou, habituellement, environ neuf semaines après la fin de chaque trimestre civil. Le terme "publication" renvoie aux révisions apportées à la base de données CANSIM environ trois semaines après le communiqué provisoire, de façon que la base CANSIM corresponde aux données publiées dans les *Comptes des flux financiers* (n° 13-002 au catalogue), que l'on peut obtenir cinq semaines après le communiqué provisoire.

Les notes qui suivent ne réfèrent pas aux données des secteurs X à XIII (administrations publiques, caisses de sécurité sociale et reste du monde) étant donné que ces secteurs seront recueillis à temps pour le communiqué provisoire.

Introduction et secteurs I et II - particuliers et entreprises non constituées en société

À l'exception des catégories 2321 actif-crédit à la consommation, 2410 actif-hypothèque, 3350 passif-papier à court terme et 3424 passif-obligation, qui sont toutes estimées directement, toutes autres catégories financières des secteurs I et II sont obtenues de façon résiduelle. La base du calcul résiduel est le système fermé des comptes des flux financiers. La matrice représente toutes les transactions entre les secteurs. Pour toute catégorie financière (ou groupe de catégories, dans le cas de 2512 + 2520/3512 + 3520), la somme de la variation des avoirs en actifs de tous les secteurs, le total de la matrice, doit être équivalente à la somme du passif correspondant. En réalité, ceci revient à dire que tout achat d'actif doit être compensé par une vente d'actif ou une augmentation correspondante du passif. Cette compensation ne doit pas nécessairement être dans un autre secteur; seul le secteur XIII, reste du monde, exclut toutes les transactions intra-sectorielles. Avec les données obtenues pour tous les secteurs, la différence entre les totaux des catégories de l'actif et du passif représente la variation dans cette catégorie pour le secteur des particuliers.

Les catégories qui sont résiduelles dans les secteurs I et II traduisent les erreurs dans les autres secteurs. De telles erreurs proviennent du sous-dénombrement d'un secteur, de date de fermeture des comptes, d'erreurs de déclaration ou de classement, de flux calculés à partir de variations des encours du bilan où la réévaluation a été effectuée et de différences dans la déclaration (une valeur mobilière vendue à escompte peut être déclarée au pair à titre de passif mais au pair net de l'escompte non amorti par le détenteur de l'actif). Une variation des encours du bilan où l'actif est inscrit au coût historique donnerait un prix de vente pour un actif qui serait différent du prix payé par l'acheteur d'une somme équivalente au montant du gain ou de la perte de capital réalisé par le vendeur. Lorsque c'est possible, des ajustements sont effectués afin de rendre compte du "flux réel" plutôt que de la variation dans les encours du bilan. Les ajustements des flux sont aussi effectués en vue d'exclure le mouvement d'une compagnie entre les secteurs (dans ce cas, les sources et les utilisations des fonds d'une société pour le trimestre sont considérées comme des flux du secteur vers lequel ils se sont dirigés, mais on ne tient pas compte de l'augmentation des encours du bilan d'un secteur et de la diminution de ceux d'un autre). Les bilans financiers sont la source de données des encours de fin d'année, de ce fait, les ajustements effectués en vue d'obtenir les flux financiers à partir des variations des encours du bilan entraînent une divergence entre les flux annuels et la différence des encours.

Les secteurs I et II comprennent les particuliers, les entreprises non constituées en société, les institutions à but non lucratif et les fonds (comme les successions) en fiducie. En raison

derivation, preliminary data for the sector will be subject to revision in those categories particularly affected by undercoverage in the preliminary estimates made for other sectors.

III - Non-financial Private Corporations

Since some corporations report on a consolidated basis, some holding companies are included in this sector. Real estate developers and operators are included in this sector.

Sources

Preliminary Release: Almost no data are available for financial asset and liabilities categories from the survey of industrial corporations. As a result, most categories are based on the other sources of data used for the publication.

Publication - Flows prepared by Business Finance Division based on a survey of industrial corporations with assets of \$10 million or more, published as quarterly balance sheets in *Industrial Corporations Catalogue* 61-003. Large corporations represent about 70% of total assets of the non-financial private corporation universe. To compensate for the undercoverage and for inaccuracies due to e.g., (reported) fiscal quarter ends differing from calendar quarters, data are adjusted to reconcile with other sources. These sources include a survey of short-term paper conducted by the Bank of Canada, sector detail of chartered bank assets and liabilities, unpublished Balance of Payments data and inventories of bond and share issues.

IV.1 - Non-financial Government Enterprises: Federal

IX.1 - Public Financial Institutions: Federal

Sources

Public Accounts of Canada, annual reports of enterprises and quarterly balance sheets gathered by Public Institutions Division of Statistics Canada. Complete coverage is usually available in time for the preliminary release.

Series Breaks

There is considerable movement between private and government enterprise sectors e.g., during Q1 1981 Canada Development Corporation moved from Sector IX.1 to VIII.7 (Other Private Financial...) when the federal government ceased to be the majority shareholder.

IV.2 - Non-financial, Government Enterprises: Provincial

IX.2 - Public Financial Institutions: Provincial

Sources

Unpublished quarterly survey of larger enterprises conducted by Public Institutions Division; data are usually complete in time for the Preliminary Release.

du calcul résiduel, les données préliminaires pour ce secteur seront affectées si les données préliminaires des autres secteurs ne sont pas adéquates.

III - Sociétés privées non financières

Puisque certaines sociétés font leurs déclarations sur une base consolidée, certaines sociétés de portefeuille sont comprises dans ce secteur. On trouve aussi les promoteurs et les exploitants immobiliers dans ce secteur.

Sources

Communiqué provisoire: On ne peut obtenir presque aucune donnée pour les catégories de l'actif et du passif financiers à partir de l'enquête auprès des sociétés industrielles. Par conséquent, la plupart des catégories sont fondées sur d'autres sources de données utilisées pour la publication.

Publication - Flux préparés par la Division des finances des entreprises en fonction d'une enquête auprès des sociétés industrielles dont l'actif est de \$10 millions ou plus, publiés en tant que bilans trimestriels dans *Sociétés industrielles*, n° 61-003 au catalogue. Les grandes sociétés représentent environ 70% du total de l'actif de l'univers des sociétés privées non financières. En vue de compenser le sous-dénombrement et les inexactitudes attribuables, par exemple, à ce que les fins de trimestres financiers sont différentes des fins de trimestres civils, les données sont ajustées afin de faire le rapprochement avec d'autres sources. Celles-ci comprennent une enquête sur les titres à court-terme menée par la Banque du Canada, les détails par secteur de l'actif et du passif des banques à charte, les données inédites de la balance des paiements et l'inventaire des émissions d'obligations et d'actions.

IV.1 - Entreprises publiques non financières: fédérales

IX.1 - Entreprises publiques financières: fédérales

Sources

Comptes publics du Canada, rapports annuels d'entreprises et bilans trimestriels recueillis par la Division des institutions publiques de Statistique Canada. On peut habituellement obtenir un champ d'observation complet à temps pour le communiqué provisoire.

Solution de continuité des séries

Il y a des mouvements très importants entre les secteurs des entreprises d'affaires privées et des administrations. Par exemple, au premier trimestre de 1981, la Corporation de développement du Canada est passée du secteur IX.1 au secteur VIII.7 (Autres institutions financières...) lorsque l'administration fédérale a cessé d'être l'actionnaire majoritaire.

IV.2 - Entreprises publiques non financières: provinciales

IX.2 - Entreprises publiques financières: provinciales

Sources

Enquête trimestrielle inédite des plus grandes entreprises menée par la Division des institutions publiques; les données sont habituellement complètes à temps pour le communiqué provisoire.

Universe covered and final data are the same as that published, in balance sheet form in *Provincial Government Enterprise Finance* (Catalogue 61-204).

VI.1 - Chartered Banks

Sources

Preliminary Release - Same sources as publication but some supplementary information is not available in time.

Publication - A booked-in-Canada version of "Schedule J" (the monthly balance sheet published in the *Canada Gazette*), as well as supplementary details for securities, and loan assets, deposit liabilities, loan writeoffs etc.

Flows in foreign currencies are adjusted to minimize valuation changes. Loan flows are adjusted to offset writeoffs, which are not treated as a flow of funds.

Series Breaks

Q3 1978 flows, 1978 levels: From these points onward, loan assets denominated in foreign currency are reported gross of specific provision for loss - prior data are net of specifics. Foreign currency deposits (2313 and 3313) and claims (2512 and 3512) are not comparable with previous data.

Q4 1981 flows, 1981 levels: Accrued interest, formerly shown as part of the related assets or liability is shown in 2610 and 3610. A net claim asset is shown in 2512, data for 3512 ends. Foreign currency deposit liabilities (3313) are net of items in transit.

1981, 1982 levels: Changes in levels reflect the amalgamation of IAC Ltd. and the Continental Bank and movements (from Sector VIII.7 Other Financial) into the sector by existing financial institutions as they became chartered banks. Flows for the period are adjusted, where possible, to eliminate inter-sector movement; they do show the start-up of a new bank.

Q3 1984 flows: Data for the sector from this point consolidates the banks and their Canadian subsidiaries. Prior to this point data for bank subsidiaries are shown in other sectors, notably mortgage loan companies in VI.2.3 and leasing companies in VIII.7.

VI.2.1 - Quebec Savings Banks

Source

Statement of Assets and Liabilities', published monthly in the *Canada Gazette*. Flows are the change in quarterly balance sheets. All data are available in time for preliminary release.

L'univers couvert et les données finales sont les mêmes que ceux qui sont publiés, sous forme du bilan, dans *Finances des entreprises publiques provinciales* (n° 61-204 au catalogue).

VI.1 - Banques à charte

Sources

Communiqué provisoire - Mêmes sources que pour la publication, mais certaines données supplémentaires ne sont pas disponibles à temps.

Publication - Une version de l'"annexe J" comptabilisée au Canada (le bilan mensuel publié dans la *Gazette du Canada*), ainsi que des détails supplémentaires sur les valeurs mobilières, les emprunts, les passifs-dépôts, les amortissements de prêts, etc.

Les flux en devises étrangères sont ajustés afin de minimiser les changements de valeur. Les flux de prêts sont ajustés en vue de compenser les amortissements qui ne sont pas des flux.

Solution de continuité des séries

Flux du troisième trimestre de 1978, encours de 1978: à partir de ce moment, les prêts en devises étrangères sont déclarés de façon brute, comptant les provisions spécifiques pour pertes - les données publiées avant cette date étaient nettes de ces provisions. Les dépôts (2313 et 3313) et les créances (2512 et 3512) en devises étrangères ne sont pas comparables aux données précédentes.

Flux du quatrième trimestre de 1981, encours de 1981: les intérêts courus, figurant auparavant à l'actif ou au passif en cause, sont maintenant dans 2610 et 3610. Une créance nette figure à 2512, et les données pour 3512 cessent. Le passif-dépôt en devises étrangères (3313) est net des postes en cours de compensation.

Encours de 1981 et de 1982: les variations des encours traduisent la fusion de IAC Ltée et de la Banque continentale ainsi que l'entrée dans le secteur (à partir du secteur VIII.7, autres) des institutions financières existantes, au moment où elles deviennent des banques à charte. Les flux pour la période sont ajustés, dans la mesure du possible, en vue d'éliminer le mouvement intersectoriel; ils rendent compte de l'entrée en activité d'une nouvelle banque.

Flux du troisième trimestre de 1984: les données pour le secteur à partir de ce moment sont consolidées pour les banques et leurs filiales canadiennes. Avant, les données pour les filiales des banques figuraient dans d'autres secteurs, notamment les sociétés de prêts hypothécaires dans le secteur VI.2.3. et les sociétés de crédit-bail dans le secteur VIII.7.

VI.2.1 - Banques d'épargne du Québec

Source

États financiers de l'actif et du passif, publiés mensuellement dans la *Gazette du Canada*. Les flux sont la variation des bilans trimestriels. Toutes les données peuvent être obtenues à temps pour le communiqué provisoire.

Series Breaks

Q4 1969 - La Banque d'Économie de Québec became la Banque Populaire, as a chartered bank; it moved to Sector VI.1.

Q4 1981 - Flows, 1981 levels subsidiaries formerly in Sectors VI.2.3 and VI.2.4 are consolidated.

VI.2.2 - Credit Unions and Caisses Populaires Both Locals and Centrals are Included.

Source

Quarterly Statements of Estimated Changes in Financial Position as published in *Financial Institutions* Catalogue 61-006. Data for the current quarter are not available in time for the preliminary release or publication. The FFA publication for a quarter therefore includes estimated data for that quarter and revised, actual, data for the previous quarter. Revised data for the previous quarter are not available in time for the preliminary release.

Note

Savings of this sector are considered part of personal savings in national accounts concepts. Hence this sector shows no net savings (category 1400).

VI.2.3 - Trust and Mortgage Loan Companies

Source

Preliminary Release - Monthly survey conducted by the Bank of Canada and published, in condensed form, in the Bank of Canada Review (Table 41). These data include mortgage investment companies.

Publication - Survey (near universe coverage, blown up to approximate universe); published in *Financial Institutions* (Catalogue 61-006).

Series Break

Q3 1984 - Sector includes mortgage loan companies which are not subsidiaries of chartered banks.

Note

Data for trust companies do not include estate, trust and agency funds. A significant proportion of these funds is included in Sector VII.3, Trusteed Pension Plans; no intermediation is shown in the case of estates or personal trusts. Mutual funds (bond, equity, or mortgage) sponsored by Trust companies are also excluded; those which are not set up solely as a vehicle for tax-sheltered funds are included in Sector VIII.2, Mutual Funds. As in the case of personal trusts, not showing the intermediation of tax-shelter funds results in the asset changes of these funds appearing directly in Sector I and II.

Solution de continuité des séries

Quatrième trimestre de 1969 - La banque d'économie de Québec est devenue La Banque Populaire, et à titre de banque à charte, elle est passée au secteur VI.1.

Quatrième trimestre de 1981 - Les encours 1981 des filiales, qui se trouvaient auparavant dans les secteurs VI.2.3 et VI.2.4, sont consolidés.

VI.2.2 - Caisses populaires et caisses d'épargne et de crédit Caisses locales et centrales

Source

États financiers trimestriels - Estimations de l'évolution de la situation financière publiées dans *Institutions financières*, n^o 61-006 au catalogue. Les données pour le trimestre courant ne sont pas prêtes à temps pour le communiqué provisoire ni pour la publication. La publication CFF pour un trimestre comprend donc des données estimées pour ce trimestre et révisées, réelles, pour le trimestre précédent. Les données révisées pour le trimestre précédent ne sont pas prêtes à temps pour le communiqué provisoire.

Nota

Les épargnes de ce secteur sont considérées comme faisant partie de l'épargne personnelle dans les concepts des comptes nationaux. Ce secteur n'indique donc aucune épargne nette (catégorie 1400).

VI.2.3 - Sociétés de fiducie et de prêts hypothécaires

Source

Communiqué provisoire - Enquête mensuelle menée par la Banque du Canada et publiée, sous forme condensée, dans la Revue de la Banque du Canada (tableau 41). Ces données comprennent les sociétés de placements hypothécaires.

Publication - Enquête (quasi-univers, extrapolé de façon à approximer l'univers); publié dans *Institutions financières* (n^o 61-006 au catalogue).

Solution de continuité des séries

Troisième trimestre de 1984 - Le secteur comprend les sociétés de prêts hypothécaires qui ne sont pas des filiales de banques à charte.

Nota

Les données pour les sociétés de fiducie ne comprennent pas les capitaux des successions, de fiducie et en fidéicommiss. Une proportion importante de ces fonds est comprise dans le secteur VII.3, régimes de retraite en fiducie; on ne trouve aucune intermédiation dans le cas de successions ou de fiducies pour les particuliers. Les fonds mutuels (obligations, actions ou hypothèques) parrainés par des sociétés de fiducie sont aussi exclus; ceux qui ne sont pas établis seulement à titre de véhicules pour les abris fiscaux sont compris dans le secteur VIII.2, fonds mutuels. Comme dans le cas des fiducies pour les particuliers, le fait que l'on ne rende pas compte de l'intermédiation des fonds en abris fiscaux se solde par des variations de l'actif de ces fonds qui figurent directement aux secteurs I et II.

VI.2.4 - Mortgage Loan Companies

Source

Quarterly "Statements of Estimated Changes in Financial Position", "Statements of Assets and Liabilities" published in *Financial Institutions* (Catalogue 61-006) but net of Mortgage Investment Corporations.

Series Breaks

Q1 1973 - new questionnaire introduced

Q2 1984 - end of series

Q3 1984 flows, 1984 levels - those companies which are subsidiaries of chartered banks are included in the consolidated sector VI.1. The remainder are included with trust companies in Sector VI.2.3.

VII.1 - Life Business of Life Insurance Companies and Fraternal Benefit Societies

Source

Preliminary Release - Survey "Canadian Dollar Transaction of Sixteen Life Companies", conducted by the Canadian Life and Health Association. This survey represents about 80% of assets held in Canada by all life insurance companies. Data from this survey are supplemented by response to date to the survey used as the source for publication data.

Publication - Survey (sample represents 97% of universe total assets, blown up to universe coverage) published in *Financial Institutions* (Catalogue 61-006).

Series Breaks

Q1 1978 flows, 1977 levels - data for segregated funds and for accident and sickness branches of life insurance companies, formerly included in this sector, are shown in Sector VII.2 and Sector VIII.6, respectively.

VII.2 - Segregated Funds of Life Insurance Companies

Sources

Preliminary Release - Response to date (usually poor) to publication source, blown-up to universe estimate.

Publication - Survey (almost universe coverage) published in *Financial Institutions* (Catalogue 61-006).

Series Breaks

1977 levels, Q1 1978 flows - start of series; prior to these points the sector was included in Sector VII.1.

VI.2.4 - Sociétés de prêts hypothécaires

Source

États financiers trimestriels - Estimations de l'évolution de la situation financière, États financiers de l'actif et du passif, publiés dans *Institutions financières* (n^o 61-006 au catalogue) mais nets des sociétés de placements hypothécaires.

Solutions de continuité des séries

Premier trimestre de 1973 - introduction du nouveau questionnaire

Deuxième trimestre de 1984 - fin de la série

Flux du troisième trimestre de 1984, encours de 1984 - les sociétés qui sont des filiales de banques à charte sont comprises dans le secteur consolidé VI.1. Les autres sont comprises avec les sociétés de fiducie au secteur VI.2.3.

VII.1 - Opérations d'assurance-vie des sociétés d'assurance-vie et sociétés de secours mutuel

Source

Communiqué provisoire - Enquête "transactions en dollars canadiens de seize compagnies d'assurance-vie", menée par l'Association canadienne des compagnies d'assurances des particuliers. Cette enquête représente environ 80% de l'actif que détiennent au Canada toutes les compagnies d'assurance-vie. Les données de cette enquête sont complétées par les réponses obtenues jusqu'à ce moment pour l'enquête, utilisées comme source des données de la publication.

Publication - Enquête (l'échantillon représente 97% du total de l'actif de l'univers, extrapolé de façon à approximer l'univers) publiée dans *Institutions financières* (n^o 61-006 au catalogue).

Solution de continuité des séries

Flux du premier trimestre de 1978, encours de 1977 - les données pour les caisses séparées et pour les divisions des accidents et de la maladie des sociétés d'assurance-vie, auparavant comprises dans ce secteur, figurent maintenant aux secteurs VII.2 et VIII.6 respectivement.

VII.2 - Les caisses séparées des sociétés d'assurance-vie

Sources

Communiqué provisoire - Réponses jusqu'au moment du communiqué (habituellement faibles) à l'enquête trimestrielle extrapolé à l'univers.

Publication - Enquête (presque tout l'univers) publiée dans *Institutions financières* (n^o 61-006 au catalogue).

Solution de continuité des séries

Flux du premier trimestre de 1978, encours de 1977 - début de la série; avant, le secteur était compris dans le secteur VII.1.

VII.3 - Trusteed Pension Plans

This sector does not include the Canada or Quebec Pension Plans covered in Sectors XII.1 and XII.2, group pension plan assets held in segregated funds of life insurance companies, funds invested in Registered Retirement Savings Plans or public sector pension plans which do not have invested assets.

Sources

Preliminary Release - Response to date (usually good) to quarterly survey blown up to universe estimate.

Publication - Quarterly survey (sample represents about 84% of total assets; blown-up to approximate universe) published in *Quarterly Estimates of Trusteed Pension Funds*, (Catalogue 74-001). Revisions are made using data from an annual survey (sample represents about 98% of universe total assets) published in *Trusteed Pension Plan Financial Statistics*, (Catalogue 74-201).

VIII.1 - Investment Dealers

Sources

Preliminary Release - same as publication, nearly complete results usually available.

Publication - survey published in *Financial Institutions*, (Catalogue 61-006).

VIII.2 - Mutual Funds

Corporations or trusts which sell shares or units to the public. These "open-end" funds allow the holder to buy or sell shares or units on demand; "closed-end" funds are included in Sector VIII.7.

Sources

Preliminary Release - same as publication, nearly complete results usually available.

Publication - survey (near universe coverage) published in *Financial Institutions*, (Catalogue 61-006).

VIII.3 - Property and Casualty Insurance Companies

Sources

Preliminary Release - same as publication but survey response at release date is limited.

Publication - Survey (sample represents over 90% of assets, blown up to approximate universe) published in *Financial Institutions* (Catalogue 61-006).

VII.3 - Régimes de pensions en fiducie

Ce secteur ne comprend pas les Régimes de pensions du Canada ou de rentes du Québec, couverts dans les secteurs XII.1 et XII.2, l'actif des régimes collectifs de retraites dans des caisses séparées de sociétés d'assurance-vie, les fonds placés dans des Régimes enregistrés d'épargne-retraite ou les régimes de retraite du secteur public, qui n'ont pas d'actifs placés.

Sources

Communiqué provisoire - Réponses jusqu'au moment du communiqué (habituellement bonnes) à l'enquête trimestrielle, extrapolé à l'univers estimé.

Publication - Enquête trimestrielle (échantillon représentant environ 84% de l'actif total, extrapolé de façon à approximer l'univers) publiée dans *Estimations trimestrielles relatives aux caisses de pensions en fiducie* (n° 74-001 au catalogue). Les révisions sont apportées au moyen de données de l'enquête annuelle (l'échantillon représente environ 98% de l'actif total de l'univers) publiées dans *Régimes de pensions en fiducie: statistique financière* (n° 74-201 au catalogue).

VIII.1 - Courtiers en valeurs mobilières

Sources

Communiqué provisoire - même chose que pour la publication, les résultats presque complets sont habituellement disponibles.

Publication - Enquête publiée dans *Institutions financières* (n° 61-006 au catalogue).

VIII.2 - Fonds mutuels

Sociétés ou fiducies qui vendent des actions ou des unités au public. Ces sociétés d'investissement à capital variable permettent au détenteur d'acheter ou de vendre des actions ou des unités sur demande; les sociétés d'investissement à capital fixe sont prises en compte au secteur VIII.7.

Sources

Communiqué provisoire - même chose que pour la publication, des résultats presque complets sont habituellement disponibles.

Publication - enquête (quasi-univers) publiée dans *Institutions financières* (n° 61-006 au catalogue).

VIII.3 - Sociétés d'assurance-biens et d'assurances générales

Sources

Communiqué provisoire - même chose que pour la publication, mais les réponses à l'enquête au moment du communiqué sont limitées.

Publication - Enquête (échantillon représentant plus de 90% de l'actif, extrapolé de façon à approximer l'univers) publiée dans *Institutions financières* (n° 61-006 au catalogue).

VIII.4 - Mortgage Investment Trust Corporations

Includes mortgage investment companies and real estate investment trusts.

Sources

Preliminary Release - No estimate made; data for this sector are included in preliminary data for Sector VI.2.3

Publication - Survey (complete coverage) published in *Financial Institutions*, (Catalogue 61-006), where real estate investment trusts are shown separately but mortgage investment companies are included with mortgages loan companies.

Series Breaks

1972 levels, Q1 1972 flows - start of series.

VIII.5 - Sales Finance and Consumer Loan Companies

Includes consumer loan companies, sales finance companies and "captive" sales finance companies such as the financing subsidiaries of automobile companies or department stores.

Sources

Preliminary Release - same survey as publication with final data usually available.

Publication - Survey covering all companies with assets over \$5 million, sample (blown-up) of smaller firms. Published in *Financial Institutions* (Catalogue 61-006).

Series Breaks

1971 levels, Q1 1972 flows - "captives", formerly part of Sector VIII.7 became part of this sector.

VIII.6 - Accident and Sickness Branches of Life Insurance Companies

Sources

Preliminary Release - Response to date (usually poor) to the publication source, blown up to universe estimate.

Publication - Quarterly survey (sample represents 96% of universe total assets) published in *Financial Institutions* (Catalogue 61-006).

Series Breaks

1977 levels, Q1 1978 flows - start of series; sector was included in Sector VII.1 prior to these points.

VIII.4 - Sociétés de fiducie de placements hypothécaires

Comprend les sociétés de placements hypothécaires et les fiducies de placements immobiliers.

Sources

Communiqué provisoire - Aucune estimation; les données pour ce secteur sont comprises dans les données provisoires du secteur VI.2.3.

Publication - Enquête (couverture complète) publiée dans *Institutions financières* (n^o 61-006 au catalogue). Noter que les fiducies de placements immobiliers figurent séparément dans cette publication, mais que les sociétés de placements hypothécaires sont comprises avec les sociétés de prêts hypothécaires.

Solution de continuité des séries

Flux du premier trimestre de 1972, encours de 1972 - début de la série.

VIII.5 - Sociétés de financement de ventes et de prêts à la consommation

Comprend les sociétés de prêts à la consommation, les sociétés de financement de ventes et les sociétés "captives" de financement de ventes comme les filiales de financement des sociétés automobiles ou des grands magasins.

Sources

Communiqué provisoire - même enquête que la publication; les données finales sont habituellement disponibles.

Publication - Enquête couvrant toutes les sociétés dont l'actif est supérieur à \$5 millions et un échantillon (extrapolé) d'entreprises plus petites. Les résultats sont publiés dans *Institutions financières* (n^o 61-006 au catalogue).

Solution de continuité des séries

Flux du premier trimestre de 1972, encours de 1971 - les sociétés "captives", qui faisaient autrefois partie du secteur VIII.7, font maintenant partie de ce secteur.

VIII.6 - Divisions d'assurance-accident et d'assurance-maladie des sociétés d'assurance-vie

Sources

Communiqué provisoire - Réponses jusqu'au moment du communiqué (habituellement faibles) à l'enquête trimestrielle extrapolé, à l'univers estimé.

Publication - Enquête trimestrielle (l'échantillon représente 96% de l'actif total de l'univers) publiée dans *Institutions financières* (n^o 61-006 au catalogue).

Solution de continuité des séries

Flux du premier trimestre de 1978, encours de 1977 - début de la série; le secteur était inclus dans le secteur VII.1 auparavant.

VIII.7 - Other Private Financial Institutions

Currently, this sector includes venture capital and other business financing companies, investment and holding companies, closed-end funds and finance leasing companies.

Sources

Preliminary Release - same as publication, near-final data are usually available.

Publication - Survey data for business financing companies, investment companies and finance leasing companies as published in *Financial Institutions*.

In addition, unpublished survey of holding companies (sample represents about 30% of total assets and includes all holding companies with assets of more than \$100 million); results are not blown up to approximate a universe. A number of holding companies which report on a consolidated basis are included in Sector III, Non-Financial Private Corporations.

Series Breaks

Levels prior to 1971 and flows prior to Q1 1972 include "captive" sales finance companies, which are shown in Sector VIII.5 from these points onward.

The sector includes subsidiaries of foreign banks, many of which became chartered banks during 1981 and thus have moved to Sector VI.1.

Starting from Q3 1984 finance leasing subsidiaries of chartered banks are shown in the consolidated data for chartered banks, Sector VI.1.

XIV - Residual

The "real" categories (1100-1900) represent the difference between total gross saving and total non-financial capital acquisition - a difference which is not allocable to any particular sector. Similarly, the financial categories of the sector can contain unallocable differences. Including the difference in this sector prevents a residual allocation to Sector I and II. Currently, only category 2313 (foreign currency and deposits) is used; it contains the difference between estimates for the related categories 2313 and 3313 in Sectors VI.1, Chartered Banks and XIII, Rest of the World.

VIII.7 - Autres institutions financières privées

À l'heure actuelle, ce secteur comprend les sociétés de capital-risque et les autres sociétés de financement des entreprises, de placement et de portefeuille, de capital fixe et de crédit-bail.

Sources

Communiqué provisoire - mêmes sources que pour la publication; des données presque finales sont habituellement disponibles.

Publication - Données de l'enquête pour les sociétés de financement des entreprises, de placement et de crédit-bail, publiées dans *Institutions financières*.

Elle compte en outre l'enquête inédite auprès des sociétés de portefeuille (l'échantillon représente environ 30% de l'actif total et comprend toutes les sociétés de portefeuille dont l'actif est supérieur à \$100 millions); les résultats ne sont pas extrapolés pour approximer l'univers. Un certain nombre de sociétés de portefeuille qui produisent leur déclaration de façon consolidée sont comprises dans le secteur III, sociétés privées non financières.

Solution de continuité des séries

Les encours antérieurs à 1971 et les flux antérieurs au premier trimestre de 1972 comprennent les sociétés "captives" de financement de ventes, qui figurent au secteur VIII.5 à partir de ce moment.

Le secteur comprend les filiales de banques étrangères, dont plusieurs sont devenues des banques à charte en 1981, et sont donc passées au secteur VI.1.

À partir du troisième trimestre de 1984, les filiales de crédit-bail de banques à charte figurent dans les données consolidées pour les banques à charte, secteur VI.1.

XIV - Erreur résiduelle

Les catégories "réelles" (1100-1900) sont la différence entre le total d'épargne brute et le total de l'acquisition de capital non financier qui ne peut être alloué à un secteur en particulier. Il en est de même pour les catégories financières. Seule, la catégorie 2313 (devises et dépôts étrangers) est estimée pour les catégories 2313 et 3313 des secteurs VI.1, banques à charte et XIII reste du monde. La différence telle qu'indiquée dans ce secteur empêche un gonflement résiduel du Secteur I et II.

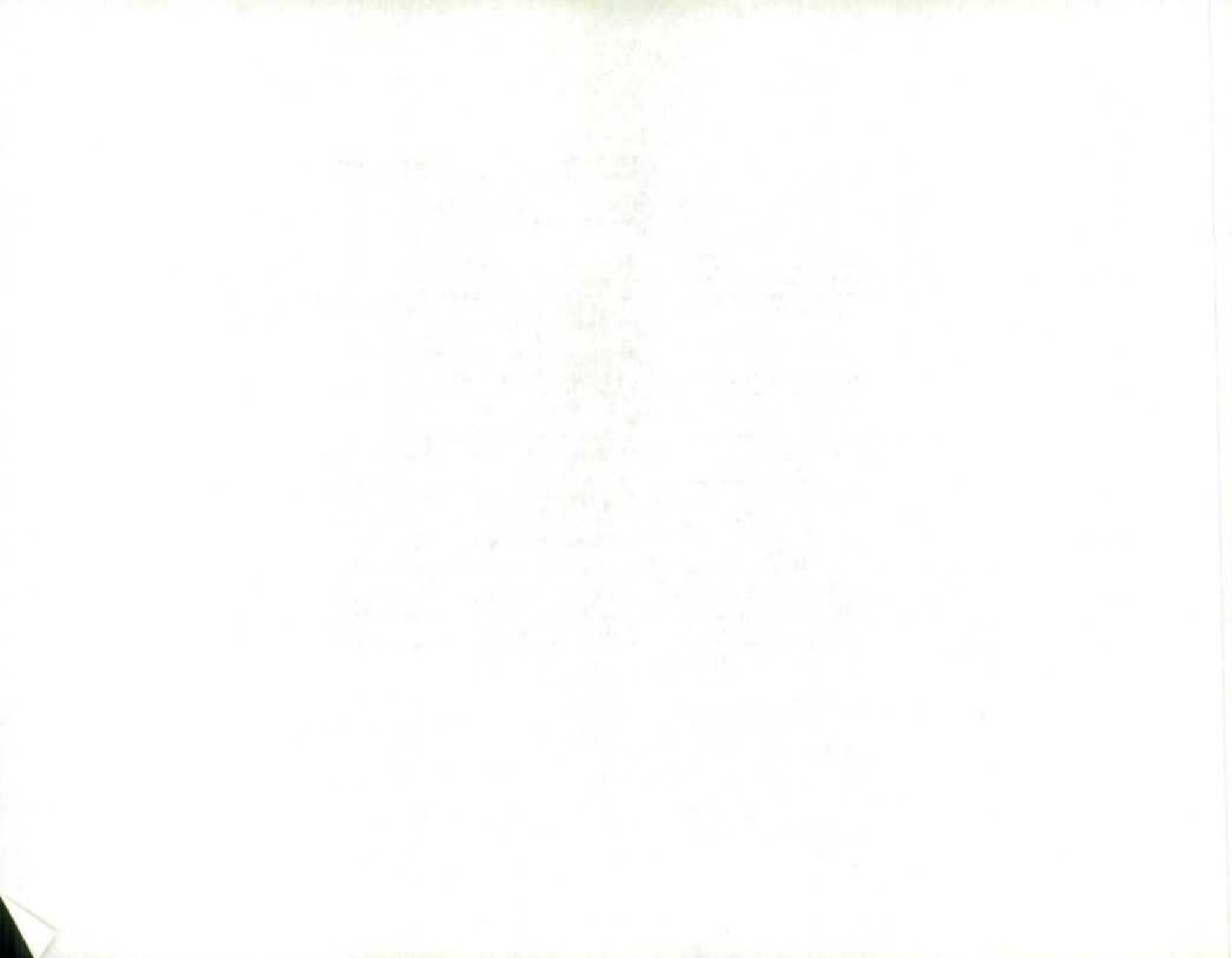

Statistical Tables

Tableaux Statistiques

Category	Sector/Secteur	I&II. Persons and Unincorp'd Business/ Particuliers et entreprises individuelles	III. Non-financial Private Corporations/ Sociétés privées non financières	IV. Non-financial Government Enterprises/ Entreprises publiques non financières	V. The Monetary Authorities Les autorités monétaires	VI 1. Chartered Banks Banques à charte	VI 2. Near-banks Quasi- banques	VII. Insurance Companies and Pension Funds/ Sociétés d'assurance et régimes de pension	VIII. Other Private Financial Institutions/ Autres institutions financières privées
1100	Gross Saving	8899	8546	1688	2	919	115	17	19
1101	Residual Error of Estimate, NIEA
1200	C.C.A. and Misc. Valuation Adjustments	3315	6292	855	2	66	13	17	11
1400	Net Saving	5584	2254	833	...	853	102	-	8
1500	Non-Financial Capital Acquisition	1349	10097	2330	2	97	90	12	45
1501	Residual Error of Estimate, NIEA
1600	Gross Fixed Capital Formation	4000	8253	2821	2	97	12	7	54
1700	Value of Physical Change in Inventories	-2502	2074	-491
1800	Net Purchases of Existing Assets	-149	-230	-	...	-	78	5	-9
1900	Net Lending or Borrowing (1100-1500)	7550	-1551	-642	-	822	25	5	-26
2000	Net Financial Investment (2100-3100)	7864	-2685	237	-1	1117	28	5	-26
2100	Net Increase, Financial Assets	12429	4594	1532	-860	1552	3478	4361	3147
2210	Official International Reserves	-753
2311	Currency and Bank Deposits	240	-545	132	...	-987	26	83	-50
2312	Deposits in Other Institutions	4680	-138	-	75	-18	160
2313	Foreign Currency and Deposits	2130	344	182	...	2529	193	63	-105
2321	Consumer credit	-17	148	550	322	-6	-179
2322	Trade Receivables	...	1540	351	-357	32
2331	Bank loans	3148
2332	Other loans	...	-32	106	-13	...	275	-4	1302
2340	Government of Canada Treasury Bills	1346	1220	89	-283	-919	443	125	-222
2350	Finance and Other Short-term Paper	-1733	438	473	-	237	-572	1119	763
2410	Mortgages	252	-39	5	...	195	1883	179	35
2421	Government of Canada Bonds (of which Canada Saving Bonds)	-356 -1330	3	57	151	-109	3	840	-121
2422	Provincial Government Bonds	-175	57	6	...	-89	116	953	59
2423	Municipal Government Bonds	-106	-3	1	...	-6	-134	52	15
2424	Other Canadian Bonds	400	-67	-5	...	-206	400	189	-47
2430	Life Insurance and Pensions	4357
2512	Claims of Associated Corporations (1)	...	1108	54	...	-2937	6	-73	185
2513	Government Enterprise Claims	-209
2520	Stocks (1)	1589	201	12	...	73	300	1047	349
2530	Foreign Investments	-42	-6	-3	...	-289	36	244	171
2610	Other Financial Assets	-136	365	281	38	362	106	-115	800
3100	Net Increase, Liabilities and Share Capital	4565	7279	1295	-859	435	3450	4356	3173
3210	Official International Reserves
3311	Currency and Bank Deposits	-845	-1373
3312	Deposits in Other Institutions	4151	...	39
3313	Foreign Currency and Deposits	396	4
3321	Consumer Credit	818
3322	Trade Payables	382	1410	-492	-9	11
3331	Bank Loans	560	792	720	210	525
3332	Other Loans	483	1295	-16	...	-21	-221	-	447
3340	Government of Canada Treasury Bills
3350	Finance and Other Short-term Paper	-	487	33	-633	...	1001
3410	Mortgages	2336	201	-	-14	-36	7
3421	Government of Canada Bonds	12
3422	Provincial Government Bonds	738
3423	Municipal Government Bonds	-2
3424	Other Canadian Bonds	-14	542	126	...	19	37	...	-33
3430	Life Insurance and Pensions	4322	60
3512	Claims of Associated Corporations (1)	...	1275	-	...	-	-164	-42	79
3513	Government Enterprise Claims	459	-471
3520	Stocks (1)	...	1630	-1	...	596	132	2	689
3530	Foreign Investments
3610	Other Liabilities	...	-353	-282	457	818	175	-91	354
4000	Discrepancy (1900-2000)	-314	1134	-879	1	-295	-3	-	-

(1) For Footnotes see Table 7-1

IX. Public Financial Institutions/ Institutions financières publiques	X. Federal Government Adminis- tration publique fédérale	XI. Other Levels of Government and Hospitals/ Autres admin. publiques et hôpitaux	XII. Social Security Funds/ Caisses de sécurité sociale	XIII. Rest of the World/ Reste du monde	XIV. Residual Error Erreur résiduelle	Total Total	Catégorie
-203	-8079	4785	850	1746	-1341	17963	1100 Epargne brute
...	-1341	-1341	1101 Erreur résiduelle d'estimation, CNRD
6	304	1494	12375	1200 Provisions pour cons. de capital et ajustements divers
-209	-8383	3291	850	1746	...	6929	1400 Epargne nette
42	603	1724	...	231	1341	17963	1500 Acquisition de capital non financier
...	1341	1341	1501 Erreur résiduelle d'estimation, CNRD
42	610	1689	17587	1600 Formation brute de capital fixe
...	-46	-	-965	1700 Valeur de la variation matérielle des stocks
-	39	35	...	231	...	-	1800 Achats nets d'actifs existants et intangibles
-245	-8682	3061	850	1515	-2682	-	1900 Prêt ou emprunt net (1100-1500)
263	-9620	1868	850	1470	-1370	-	2000 Investissement financier net (2100-3100)
1027	-2590	5026	850	9360	-1370	42536	2100 Variation nette de l'actif financier
...	-753	2210 Réserves officielles de liquidités internationales
385	-1871	263	...	114	...	-2210	2311 Argent liquide et dépôts bancaires
84	-441	190	...	-	...	4592	2312 Dépôts dans les autres institutions
309	-20	267	...	1301	-1370	5823	2313 Devises et dépôts étrangers
...	818	2321 Crédit à la consommation
-77	-20	30	...	1221	...	2720	2322 Comptes à recevoir
...	3148	2331 Prêts bancaires
184	164	8	...	599	...	2589	2332 Autres prêts
277	-	257	...	342	...	2675	2340 Bons du Trésor fédéraux
290	-20	169	...	155	...	1319	2350 Autres effets à court terme
-83	-4	67	...	-	...	2490	2410 Hypothèques
-281	72	114	2	98	...	473	2421 Obligations fédérales
...	(dont les obligations d'épargne du Canada)
25	2	116	310	915	...	2295	2422 Obligations provinciales
-42	-	143	...	291	...	251	2423 Obligations municipales
-85	-9	-	...	149	...	719	2124 Autres obligations canadiennes
...	4357	2430 Assurances-vie et rentes
...	3884	...	2227	2512 Créances d'entreprises privées (1)
59	264	-351	587	350	2513 Créances d'entreprises publiques
58	135	50	...	-13	...	3801	2520 Actions (1)
-247	1	-	-135	2530 Investissements étrangers
171	-843	3703	-49	304	...	4987	2610 Autres éléments de l'actif financier
764	7030	3158	...	7890	...	42536	3100 Variation nette du passif (y compris capital actions)
...	-753	...	-753	3210 Réserves officielles de liquidités internationales
...	8	-2210	3311 Argent liquide et dépôts bancaires
402	-	4592	3312 Dépôts dans les autres institutions
...	5423	...	5823	3313 Devises et dépôts étrangers
...	818	3321 Crédit à la consommation
-50	-118	612	...	974	...	2720	3322 Comptes à payer
-181	514	-7	...	32	...	3148	3331 Emprunts bancaires
86	139	57	...	340	...	2589	3332 Autres emprunts
...	2675	2675	3340 Bons du Trésor fédéraux
198	...	233	1319	3350 Autres effets à court terme
-4	...	-	...	-	...	2490	3410 Hypothèques
...	461	473	3421 Obligations fédérales
26	...	1531	2295	3422 Obligations provinciales
...	...	253	251	3423 Obligations municipales
46	...	-4	719	3424 Autres obligations canadiennes
...	-25	4357	3430 Assurances-vie et rentes
...	1838	...	2986	3512 Créances d'entreprises privées (1)
142	377	-157	350	3513 Créances d'entreprises publiques
...	3042	3520 Actions (1)
...	-135	...	-135	3530 Investissements étrangers
99	2999	640	...	171	...	4987	3610 Autres éléments du passif
-508	938	1193	-	45	-1312	-	4000 Divergence (1900-2000)

(1) Pour les notes explicatives, voir tableau 7-1

Category	Sector/Secteur	I&II. Persons and Unincorp'd Business/ Particuliers et entreprises individuelles	III. Non-financial Private Corporations/ Sociétés privées non financières	IV. Non-financial Government Enterprises/ Entreprises publiques non financières	V. The Monetary Authorities Les autorités monétaires	VI 1. Chartered Banks Banques à charte	VI 2. Near-banks Quasi- banques	VII. Insurance Companies and Pension Funds/ Sociétés d'assurance et régimes de pension	VIII. Other Private Financial Institutions/ Autres institutions financières privées
1100	Gross Saving	11554	9182	1292	2	992	56	31	-34
1101	Residual Error of Estimate, NIEA
1200	C.C.A. and Misc. Valuation Adjustments	3454	6740	883	2	73	20	31	6
1400	Net Saving	8100	2442	409	...	919	36	-	-40
1500	Non-Financial Capital Acquisition	1484	11226	1746	4	131	82	103	33
1501	Residual Error of Estimate, NIEA
1600	Gross Fixed Capital Formation	4149	8944	2533	4	131	26	21	18
1700	Value of Physical Change in Inventories	-2321	2265	-646
1800	Net Purchases of Existing Assets	-344	17	-141	...	-	56	82	15
1900	Net Lending or Borrowing (1100-1500)	10070	-2044	-454	-2	861	-26	-72	-67
2000	Net Financial Investment (2100-3100)	10425	-4146	-690	-6	975	-25	-72	-67
2100	Net Increase, Financial Assets	15840	810	810	464	6878	2809	4513	3395
2210	Official International Reserves	808
2311	Currency and Bank Deposits	2716	-2200	-159	...	-412	-272	56	-208
2312	Deposits in Other Institutions	2686	81	2	-2	68	-16
2313	Foreign Currency and Deposits	1161	138	112	...	3796	24	-9	-84
2321	Consumer credit	-	105	285	412	16	-280
2322	Trade Receivables	...	748	600	119	182
2331	Bank loans	3417
2332	Other loans	...	361	25	385	...	-140	-10	1120
2340	Government of Canada Treasury Bills	2771	-967	77	-666	-208	516	-143	162
2350	Finance and Other Short-term Paper	-350	236	113	-	204	621	766	-138
2410	Mortgages	252	333	-6	...	1063	1305	500	-55
2421	Government of Canada Bonds (of which Canada Saving Bonds)	-36 -1279	-28	-22	-95	264	-49	656	129
2422	Provincial Government Bonds	315	-170	99	...	3	-32	665	39
2423	Municipal Government Bonds	-351	-13	1	...	6	18	88	32
2424	Other Canadian Bonds	170	24	2	...	319	-87	484	-105
2430	Life Insurance and Pensions	4371
2512	Claims of Associated Corporations (1)	...	1340	14	...	-2417	-42	128	1074
2513	Government Enterprise Claims	-200
2520	Stocks (1)	847	-206	-101	...	374	36	760	145
2530	Foreign Investments	597	124	4	...	-193	55	126	168
2610	Other Financial Assets	691	904	249	32	377	446	243	1230
3100	Net Increase, Liabilities and Share Capital	5415	4956	1500	470	5903	2834	4585	3462
3210	Official International Reserves
3311	Currency and Bank Deposits	-1281	1041
3312	Deposits in Other Institutions	2934	...	-3
3313	Foreign Currency and Deposits	3314	-1
3321	Consumer Credit	538
3322	Trade Payables	2505	-433	-365	-	-9
3331	Bank Loans	-711	1720	1503	-85	74	77
3332	Other Loans	436	1921	192	...	208	-109	-	-351
3340	Government of Canada Treasury Bills
3350	Finance and Other Short-term Paper	-3	1637	104	207
3410	Mortgages	2620	616	-1	-5	36	13
3421	Government of Canada Bonds	-251
3422	Provincial Government Bonds	68
3423	Municipal Government Bonds	-
3424	Other Canadian Bonds	30	188	208	...	141	-10	...	352
3430	Life Insurance and Pensions	4338	59
3512	Claims of Associated Corporations (1)	...	-890	-	-3	-11	545
3513	Government Enterprise Claims	246	1290
3520	Stocks (1)	...	2246	-293	...	168	128	5	1213
3530	Foreign Investments
3610	Other Liabilities	...	-2049	89	461	1031	-15	143	1359
4000	Discrepancy (1900-2000)	-355	2102	236	4	-114	-1	-	-

(1) For Footnotes see Table 7-1

IX. Public Financial Institutions/ Institutions financières publiques	X. Federal Government Adminis- tration publique fédérale	XI. Other Levels of Government and Hospitals/ Autres admin. publiques et hôpitaux	XII. Social Security Funds/ Caisses de sécurité sociale	XIII. Rest of the World/ Reste du monde	XIV. Residual Error Erreur résiduelle	Total Total	Catégorie
-78	-10111	5460	701	1045	-1234	18858	1100 Epargne brute
...	-1234	-1234	1101 Erreur résiduelle d'estimation, CNRD
64	338	1694	13305	1200 Provisions pour cons. de capital et ajustements divers
-142	-10449	3766	701	1045	...	6787	1400 Epargne nette
32	669	1839	...	276	1233	18858	1500 Acquisition de capital non financier
...	1233	1233	1501 Erreur résiduelle d'estimation, CNRD
32	699	1809	18366	1600 Formation brute de capital fixe
...	-39	-	-741	1700 Valeur de la variation matérielle des stocks
-	9	30	...	276	...	-	1800 Achats nets d'actifs existants et intangibles
-110	-10780	3621	701	769	-2467	-	1900 Prêt ou emprunt net (1100-1500)
131	-10258	709	701	2381	-58	-	2000 Investissement financier net (2100-3100)
350	975	3318	701	11137	-58	51942	2100 Variation nette de l'actif financier
...	808	2210 Réserves officielles de liquidités internationales
-409	532	225	...	-100	...	-231	2311 Argent liquide et dépôts bancaires
7	448	-197	...	-	...	3077	2312 Dépôts dans les autres institutions
1	-44	-101	...	2885	-58	7821	2313 Devises et dépôts étrangers
...	538	2321 Crédit à la consommation
37	17	7	...	866	...	2576	2322 Comptes à recevoir
...	3417	2331 Prêts bancaires
243	-110	22	...	2042	...	3938	2332 Autres prêts
220	-	-11	...	874	...	2625	2340 Bons du Trésor fédéraux
250	-19	45	...	-253	...	1475	2350 Autres effets à court terme
-159	-	51	...	-	...	3284	2410 Hypothèques
185	-238	-1	...	1423	...	2188	2421 Obligations fédérales (dont les obligations d'épargne du Canada)
...	2422 Obligations provinciales
-201	-	219	63	588	...	1588	2423 Obligations municipales
-33	-	217	...	85	...	50	2424 Autres obligations canadiennes
8	-12	-44	...	30	...	789	2430 Assurances-vie et rentes
...	4371	2512 Créances d'entreprises privées (1)
-	1718	...	1815	2513 Créances d'entreprises publiques
-19	1706	-50	811	2248	2520 Actions (1)
43	-9	25	...	298	...	2212	2530 Investissements étrangers
9	2	-	892	2610 Autres éléments de l'actif financier
168	-1298	2911	-173	681	...	6461	
219	11233	2609	...	8756	...	51942	3100 Variation nette du passif (y compris capital actions)
...	808	...	808	3210 Réserves officielles de liquidités internationales
...	9	-231	3311 Argent liquide et dépôts bancaires
146	-	3077	3312 Dépôts dans les autres institutions
...	4508	...	7821	3313 Devises et dépôts étrangers
...	538	3321 Crédit à la consommation
-76	-4	82	...	876	...	2576	3322 Comptes à payer
-310	572	391	...	186	...	3417	3331 Emprunts bancaires
115	1302	45	...	179	...	3938	3332 Autres emprunts
...	2625	2625	3340 Bons du Trésor fédéraux
105	...	-575	1475	3350 Autres effets à court terme
5	...	-	3284	3410 Hypothèques
...	2439	2188	3421 Obligations fédérales
-40	...	1560	1588	3422 Obligations provinciales
...	...	50	50	3423 Obligations municipales
-105	...	-15	789	3424 Autres obligations canadiennes
...	-26	4371	3430 Assurances-vie et rentes
...	919	...	560	3512 Créances d'entreprises privées (1)
300	640	-228	2248	3513 Créances d'entreprises publiques
...	3467	3520 Actions (1)
...	892	...	892	3530 Investissements étrangers
79	3676	1299	...	388	...	6461	3610 Autres éléments du passif
-241	-522	2912	-	-1612	-2409	-	4000 Divergence (1900-2000)

(1) Pour les notes explicatives, voir tableau 7-1

Category	Sector/Secteur	I&II. Persons and Unincorp'd Business/ Particuliers et entreprises individuelles	III. Non-financial Private Corporations/ Sociétés privées non financières	IV. Non-financial Government Enterprises/ Entreprises publiques non financières	V. The Monetary Authorities Les autorités monétaires	VI 1. Chartered Banks Banques à charte	VI 2. Near-banks Quasi- banques	VII. Insurance Companies and Pension Funds/ Sociétés d'assurance et régimes de pension	VIII. Other Private Financial Institutions/ Autres institutions financières privées
1100	Gross Saving	49312	33234	3856	7	3493	495	66	345
1101	Residual Error of Estimate, NIEA
1200	C.C.A. and Misc. Valuation Adjustments	12928	24336	3058	7	237	75	66	28
1400	Net Saving	36384	8898	798	...	3256	420	-	317
1500	Non-Financial Capital Acquisition	14803	33949	12388	10	432	428	1071	188
1501	Residual Error of Estimate, NIEA
1600	Gross Fixed Capital Formation	17222	34521	12780	10	432	189	97	125
1700	Value of Physical Change in Inventories	-502	-278	-399
1800	Net Purchases of Existing Assets	-1917	-294	7	...	-	239	974	63
1900	Net Lending or Borrowing (1100-1500)	34509	-715	-8532	-3	3061	67	-1005	157
2000	Net Financial Investment (2100-3100)	26912	520	-7436	-4	2799	58	-1005	157
2100	Net Increase, Financial Assets	42605	10277	431	2129	-7014	20329	14752	5523
2210	Official International Reserves	548
2311	Currency and Bank Deposits	-3778	-3358	-529	...	-624	-1410	-169	-926
2312	Deposits in Other Institutions	14080	231	-	-91	-77	-19
2313	Foreign Currency and Deposits	-2924	-68	178	...	2355	-637	-44	-12
2321	Consumer credit	-46	134	849	1116	-42	-44
2322	Trade Receivables	...	4654	295	100	1
2331	Bank loans	-10854
2332	Other loans	...	-355	-738	-117	...	1555	-23	805
2340	Government of Canada Treasury Bills	3217	3152	98	335	2783	1822	827	592
2350	Finance and Other Short-term Paper	4842	1506	58	-	-1273	501	-1058	-585
2410	Mortgages	1008	174	-4	...	-4171	13549	1859	-11
2421	Government of Canada Bonds (of which Canada Saving Bonds)	6868 6019	7 ...	43 ...	1320 ...	1029 ...	471 ...	2438 ...	230 ...
2422	Provincial Government Bonds	114	39	201	...	492	313	3552	552
2423	Municipal Government Bonds	-587	4	3	...	-8	3	505	148
2424	Other Canadian Bonds	-188	116	-13	...	-1223	1481	1327	441
2430	Life Insurance and Pensions	16212
2512	Claims of Associated Corporations (1)	...	2281	15	...	4362	64	98	2868
2513	Government Enterprise Claims	-35	-
2520	Stocks (1)	750	263	33	...	-713	751	4184	385
2530	Foreign Investments	724	-360	90	...	391	102	845	236
2610	Other Financial Assets	2313	1857	736	43	-409	739	430	852
3100	Net Increase, Liabilities and Share Capital	15693	9757	7867	2133	-9813	20271	15757	5366
3210	Official International Reserves
3311	Currency and Bank Deposits	650	-12820
3312	Deposits in Other Institutions	15090	...	3
3313	Foreign Currency and Deposits	3425	2
3321	Consumer Credit	1967
3322	Trade Payables	-760	3816	-122	2	-22
3331	Bank Loans	-122	-7602	-656	197	-23	-1429
3332	Other Loans	1851	263	134	...	-118	565	2	503
3340	Government of Canada Treasury Bills
3350	Finance and Other Short-term Paper	-18	1501	104	420	...	1492
3410	Mortgages	12833	878	-18	-12	-55	-
3421	Government of Canada Bonds	3
3422	Provincial Government Bonds	3300
3423	Municipal Government Bonds	-4
3424	Other Canadian Bonds	-58	2963	305	...	-223	-66	...	-354
3430	Life Insurance and Pensions	15951	285
3512	Claims of Associated Corporations (1)	...	-36	92	...	-	3558	-254	76
3513	Government Enterprise Claims	3130	1482
3520	Stocks (1)	...	6095	-283	...	1106	576	26	3349
3530	Foreign Investments
3610	Other Liabilities	...	1879	1882	1	-1183	-50	108	1469
4000	Discrepancy (1900-2000)	7537	-1295	-1096	1	350	2	-	-

IX. Public Financial Institutions/ Institutions financières publiques	X. Federal Government Adminis- tration publique fédérale	XI. Other Levels of Government and Hospitals/ Autres admin. publiques et hôpitaux	XII. Social Security Funds/ Caisses de sécurité sociale	XIII. Rest of the World/ Reste du monde	XIV. Residual Error Erreur résiduelle	Total Total	Catégorie
-660	-22407	5699	3171	-951	-218	75442	1100 Epargne brute
...	-218	-218	1101 Erreur résiduelle d'estimation, CNRD
11	1146	5627	47519	1200 Provisions pour cons. de capital et ajustements divers
-671	-23553	72	3171	-951	...	28141	1400 Epargne nette
433	1735	9052	...	735	218	75442	1500 Acquisition de capital non financier
...	218	218	1501 Erreur résiduelle d'estimation, CNRD
443	1738	8891	76448	1600 Formation brute de capital fixe
...	-45	-	-1224	1700 Valeur de la variation matérielle des stocks
-10	42	161	...	735	...	-	1800 Achats nets d'actifs existants et intangibles
-1093	-24142	-3353	3171	-1686	-436	-	1900 Prêt ou emprunt net (1100-1500)
-150	-24869	-6029	3171	3880	1996	-	2000 Investissement financier net (2100-3100)
2847	4487	5564	3171	14575	1996	121672	2100 Variation nette de l'actif financier
...	548	2210 Réserves officielles de liquidités internationales
278	-1422	141	...	-447	...	-12244	2311 Argent liquide et dépôts bancaires
20	1172	-61	...	-1	...	15254	2312 Dépôts dans les autres institutions
5	41	453	...	3274	1996	4617	2313 Devises et dépôts étrangers
...	1967	2321 Crédit à la consommation
-60	5	119	...	1844	...	6958	2322 Comptes à recevoir
...	-10854	2331 Prêts bancaires
873	527	146	...	556	...	3229	2332 Autres prêts
-512	-	-11	...	997	...	13300	2340 Bons du Trésor fédéraux
213	1	-	...	1045	...	5250	2350 Autres effets à court terme
947	-23	342	...	-28	...	13642	2410 Hypothèques
103	21	185	16	66	...	12797	2421 Obligations fédérales
...	(dont les obligations d'épargne du Canada)
491	2	1108	2275	3806	...	12945	2422 Obligations provinciales
-34	-	676	...	92	...	802	2423 Obligations municipales
-99	-2	205	...	1099	...	3144	2424 Autres obligations canadiennes
...	16212	2430 Assurances-vie et rentes
...	1424	...	11112	2512 Créances d'entreprises privées (1)
2	3595	1526	908	5996	2513 Créances d'entreprises publiques
322	6	18	...	911	...	6810	2520 Actions (1)
323	1	-	2352	2530 Investissements étrangers
75	563	717	-28	-63	...	7835	2610 Autres éléments de l'actif financier
2997	29356	11593	...	10695	...	121672	3100 Variation nette du passif (y compris capital actions)
...	548	...	548	3210 Réserves officielles de liquidités internationales
...	-74	-12244	3311 Argent liquide et dépôts bancaires
151	-	15254	3312 Dépôts dans les autres institutions
...	1190	...	4617	3313 Devises et dépôts étrangers
...	1967	3321 Crédit à la consommation
42	25	628	...	3349	...	6958	3322 Comptes à payer
-90	-7	-926	...	-196	...	-10854	3331 Emprunts bancaires
-176	233	-317	...	289	...	3229	3332 Autres emprunts
...	13300	13300	3340 Bons du Trésor fédéraux
354	...	1397	5250	3350 Autres effets à court terme
14	...	2	...	-	...	13642	3410 Hypothèques
...	12794	12797	3421 Obligations fédérales
443	...	9202	12945	3422 Obligations provinciales
...	...	806	802	3423 Obligations municipales
580	...	-3	3144	3424 Autres obligations canadiennes
...	-24	16212	3430 Assurances-vie et rentes
...	3617	...	7053	3512 Créances d'entreprises privées (1)
1221	80	-17	5996	3513 Créances d'entreprises publiques
...	10869	3520 Actions (1)
...	2352	...	2352	3530 Investissements étrangers
348	3029	821	...	-454	...	7835	3610 Autres éléments du passif
-243	727	2676	-	-5566	-2432	-	4000 Divergence (1900-2000)

(1) Pour les notes explicatives, voir tableau 7-1

Category	Sector/Secteur	I&II. Persons and Unincorp'd Business/ Particuliers et entreprises individuelles	III. Non-financial Private Corporations/ Sociétés privées non financières	IV. Non-financial Government Enterprises/ Entreprises publiques financières	V. The Monetary Authorities Les autorités monétaires	VI 1. Chartered Banks Banques à charte	VI 2. Near-banks Quasi- banques	VII. Insurance Companies and Pension Funds/ Sociétés d'assurance et régimes de pension	VIII. Other Private Financial Institutions/ Autres institutions financières privées
1100	Gross Saving	52470	38317	5124	12	3568	200	83	-32
1101	Residual Error of Estimate, NIEA
1200	C.C.A. and Misc. Valuation Adjustments	13469	26704	3543	12	257	63	83	34
1400	Net Saving	39001	11613	1581	...	3311	137	-	-66
1500	Non-Financial Capital Acquisition	14501	38317	12065	19	388	416	743	123
1501	Residual Error of Estimate, NIEA
1600	Gross Fixed Capital Formation	17474	36508	11790	19	388	163	33	116
1700	Value of Physical Change in Inventories	-1048	2317	275
1800	Net Purchases of Existing Assets	-1925	-508	-	...	-	253	710	7
1900	Net Lending or Borrowing (1100-1500)	37969	-	-6941	-7	3180	-216	-660	-155
2000	Net Financial Investment (2100-3100)	37615	-1319	-5074	-10	2878	-214	-660	-155
2100	Net Increase, Financial Assets	52540	18497	2412	-974	10140	12424	17582	10006
2210	Official International Reserves	-1092
2311	Currency and Bank Deposits	5908	670	-53	...	-644	174	686	450
2312	Deposits in Other Institutions	13193	-20	3	39	19	215
2313	Foreign Currency and Deposits	-40	955	52	...	1085	781	60	-109
2321	Consumer credit	-17	214	2916	1372	1	484
2322	Trade Receivables	...	4600	304	-81	154
2331	Bank loans	5149
2332	Other loans	...	530	883	64	...	1109	84	1485
2340	Government of Canada Treasury Bills	3232	2620	318	681	-788	432	924	734
2350	Finance and Other Short-term Paper	473	792	567	-	55	-493	1247	61
2410	Mortgages	1008	-231	4	...	1040	6653	907	-71
2421	Government of Canada Bonds	7478	49	143	-594	-975	-46	4734	748
	(of which Canada Saving Bonds)	3636
2422	Provincial Government Bonds	2624	171	114	...	96	154	3187	256
2423	Municipal Government Bonds	-829	9	4	...	-28	-1	363	42
2424	Other Canadian Bonds	94	-9	1	...	-471	697	946	175
2430	Life Insurance and Pensions	18041
2512	Claims of Associated Corporations (1)	...	5221	-56	...	1095	-196	277	2394
2513	Government Enterprise Claims	-118
2520	Stocks (1)	3653	963	-5	...	695	1221	3364	965
2530	Foreign Investments	-1538	192	-9	...	475	-29	676	355
2610	Other Financial Assets	-740	1771	260	-33	440	557	188	1664
3100	Net Increase, Liabilities and Share Capital	14925	19816	7486	-964	7262	12638	18242	10161
3210	Official International Reserves
3311	Currency and Bank Deposits	276	5544
3312	Deposits in Other Institutions	12282
3313	Foreign Currency and Deposits	-1643	25
3321	Consumer Credit	4970
3322	Trade Payables	-1292	4353	460	8	28
3331	Bank Loans	546	1562	788	140	95	1608
3332	Other Loans	1226	2589	-384	...	25	49	1	424
3340	Government of Canada Treasury Bills
3350	Finance and Other Short-term Paper	20	-324	66	-245	...	1942
3410	Mortgages	9501	160	-11	-29	2	2
3421	Government of Canada Bonds	38
3422	Provincial Government Bonds	3143
3423	Municipal Government Bonds	-2
3424	Other Canadian Bonds	-46	1533	435	...	414	-152	...	366
3430	Life Insurance and Pensions	17759	308
3512	Claims of Associated Corporations (1)	...	742	34	...	-	-277	-161	247
3513	Government Enterprise Claims	1897	-1229
3520	Stocks (1)	...	8796	203	...	2122	269	187	3734
3530	Foreign Investments
3610	Other Liabilities	...	405	819	-11	800	576	351	1512
4000	Discrepancy (1900-2000)	354	1319	-1867	3	302	-2	-	-

(1) For Footnotes see Table 7-1

IX. Public Financial Institutions/ Institutions financières publiques	X. Federal Government Adminis- tration publique fédérale	XI. Other Levels of Government and Hospitals/ Autres admin. publiques et hôpitaux	XII. Social Security Funds/ Caisses de sécurité sociale	XIII. Rest of the World/ Reste du monde	XIV. Residual Error Erreur résiduelle	Total Total	Catégorie
-934	-26904	8717	3217	-1332	-1227	81279	1100 Epargne brute
...	-1227	-1227	1101 Erreur résiduelle d'estimation, CNRD
15	1272	6292	51744	1200 Provisions pour cons. de capital et ajustements divers
-949	-28176	2425	3217	-1332	...	30762	1400 Epargne nette
292	2816	9152	...	1221	1226	81279	1500 Acquisition de capital non financier
...	1226	1226	1501 Erreur résiduelle d'estimation, CNRD
292	2735	8971	78489	1600 Formation brute de capital fixe
-	20	-	1564	1700 Valeur de la variation matérielle des stocks
-	61	181	...	1221	...	-	1800 Achats nets d'actifs existants et intangibles
-1226	-29720	-435	3217	-2553	-2453	-	1900 Prêt ou emprunt net (1100-1500)
286	-30509	-5963	3217	3219	-3311	-	2000 Investissement financier net (2100-3100)
3124	-1123	6149	3217	17054	-3311	147737	2100 Variation nette de l'actif financier
...	-1092	2210 Réserves officielles de liquidités internationales
292	-3109	1281	...	230	...	5888	2311 Argent liquide et dépôts bancaires
-5	-744	438	...	-	...	13138	2312 Dépôts dans les autres institutions
306	33	91	...	2068	-3311	1971	2313 Devises et dépôts étrangers
...	4970	2321 Crédit à la consommation
-102	-69	119	...	946	...	5871	2322 Comptes à recevoir
...	5149	2331 Prêts bancaires
973	695	-10	...	1259	...	7072	2332 Autres prêts
116	-	867	...	1515	...	10651	2340 Bons du Trésor fédéraux
95	1	66	...	127	...	2991	2350 Autres effets à court terme
87	-36	239	...	22	...	9622	2410 Hypothèques
311	187	252	18	2510	...	14816	2421 Obligations fédérales
...	(dont les obligations d'épargne du Canada)
-148	-	-12	2445	3205	...	12092	2422 Obligations provinciales
48	-	552	...	556	...	716	2423 Obligations municipales
-199	-	-	...	1722	...	2956	2424 Autres obligations canadiennes
...	18041	2430 Assurances-vie et rentes
-	1849	...	10584	2512 Créances d'entreprises privées (1)
50	-705	1364	774	1365	2513 Créances d'entreprises publiques
267	293	120	...	165	...	11701	2520 Actions (1)
878	1	-	1001	2530 Investissements étrangers
155	2330	782	-20	880	...	8234	2610 Autres éléments de l'actif financier
2838	29386	12112	...	13835	...	147737	3100 Variation nette du passif (y compris capital actions)
...	-1092	...	-1092	3210 Réserves officielles de liquidités internationales
...	68	5888	3311 Argent liquide et dépôts bancaires
857	-	13138	3312 Dépôts dans les autres institutions
...	3589	...	1971	3313 Devises et dépôts étrangers
...	4970	3321 Crédit à la consommation
-23	24	1140	...	1172	...	5871	3322 Comptes à payer
223	-7	-95	...	289	...	5149	3331 Emprunts bancaires
126	1074	-11	...	1953	...	7072	3332 Autres emprunts
...	10651	10651	3340 Bons du Trésor fédéraux
381	...	1151	2991	3350 Autres effets à court terme
-4	...	1	9622	3410 Hypothèques
...	14778	14816	3421 Obligations fédérales
-40	...	8989	12092	3422 Obligations provinciales
...	...	718	716	3423 Obligations municipales
358	...	48	2956	3424 Autres obligations canadiennes
...	-26	18041	3430 Assurances-vie et rentes
-	6399	...	6984	3512 Créances d'entreprises privées (1)
696	85	-84	1365	3513 Créances d'entreprises publiques
-	15301	3520 Actions (1)
...	1001	...	1001	3530 Investissements étrangers
264	2739	255	...	524	...	8234	3610 Autres éléments du passif
-1512	789	5528	-	-5772	858	-	4000 Divergence (1900-2000)

(1) Pour les notes explicatives, voir tableau 7-1

Sector I and II, Persons and Unincorporated Business

CATEGORY	1982					1983					
	I	II	III	IV	Annual	I	II	III	IV	Annual	
Millions of dollars - En millions de dollars											
1100	Gross Saving	10549	13538	20832	6947	51866	9308	11736	21375	6893	49312
1200	C.C.A. and Misc. Valuation Adjustments	3151	3124	3110	3168	12553	3168	3166	3249	3345	12928
1400	Net Saving	7398	10414	17722	3779	39313	6140	8570	18126	3548	36384
1500	Non-Financial Capital Acquisition	-5	1764	8772	-116	10415	1084	3158	9753	808	14803
1600	Gross Fixed Capital Formation	3239	3559	3285	3262	13345	3927	4582	4502	4211	17222
1700	Value of Physical Change in Inventories	-2332	-973	6155	-2708	142	-2324	-980	5835	-3033	-502
1800	Net Purchases of Existing Assets	-912	-822	-668	-670	-3072	-519	-444	-584	-370	-1917
1900	Net Lending or Borrowing (1100-1500)	10554	11774	12060	7063	41451	8224	8578	11622	6085	34509
2000	Net Financial Investment (2100-3100)	9485	5727	7247	12890	35349	6929	8184	7231	4568	26912
2100	Net Increase in Financial Assets	7794	7499	4911	10143	30347	8509	15228	9393	9475	42605
2310	Currency and Deposits	2310	2430	-312	-203	4225	2811	3470	2551	-1454	7378
2311	Currency and Bank Deposits	1149	-443	-465	-1469	-1228	200	-1420	633	-3191	-3778
2312	Deposits in Other Institutions	2686	2897	1880	2401	9864	3324	4468	4164	2124	14080
2313	Foreign Currency and Deposits	-1525	-24	-1727	-1135	-4411	-713	422	-2246	-387	-2924
2320	Receivables	-28	-4	-2	12	-22	-19	-45	3	15	-46
2321	Consumer credit	-28	-4	-2	12	-22	-19	-45	3	15	-46
2340	Government of Canada Treasury Bills	-494	984	461	72	1023	225	908	921	1163	3217
2350	Finance and Other Short-term Paper	142	33	199	-1174	-800	1663	390	3569	-780	4842
2410	Mortgages	252	252	252	252	1008	252	252	252	252	1008
2420	Bonds	-1706	-910	-400	10125	7109	-1358	-102	-2236	9903	6207
2421	Government of Canada Bonds (of which Canada Saving Bonds)	-332	-212	-308	9903	9051	-812	-591	-762	9033	6868
		-369	-398	-360	9489	8362	-946	-880	-615	8460	6019
2422	Provincial Government Bonds	-969	-105	135	764	-175	-374	353	-850	985	114
2423	Municipal Government Bonds	-249	-7	73	-109	-292	-135	12	-404	-60	-587
2424	Other Canadian Bonds	-156	-586	-300	-433	-1475	-37	124	-220	-55	-188
2430	Life Insurance and Pensions	3358	3490	3561	3921	14330	4506	3880	3629	4197	16212
2520	Stocks (1)	1535	-82	-674	2469	3248	-249	1619	-1461	841	750
2530	Foreign Investments	186	-47	108	90	337	-23	-172	809	110	724
2610	Other Financial Assets	2239	1353	1718	-5421	-111	701	5028	1356	-4772	2313
3100	Net Increase in Liabilities	-1691	1772	-2336	-2747	-5002	1580	7044	2162	4907	15693
3320	Payables	1982	1558	-1068	-1281	1191	-1021	1791	305	132	1207
3321	Consumer Credit	-374	473	-226	-216	-343	-646	1730	311	572	1967
3322	Trade Payables	2356	1085	-842	-1065	1534	-375	61	-6	-440	-760
3330	Loans	-5296	-256	-1475	-3018	-10045	69	1048	-1548	2160	1729
3331	Bank Loans	-4499	-144	-1606	-1978	-8227	-358	130	-1587	1693	-122
3332	Other Loans	-797	-112	131	-1040	-1818	427	918	39	467	1851
3350	Finance and Other Short-term Paper	2	-	1	-2	1	-3	6	-	-21	-18
3410	Mortgages	1653	417	180	1565	3815	2555	4223	3420	2635	12833
3420	Bonds	-32	53	26	-11	36	-20	-24	-15	1	-58
3424	Other Canadian Bonds	-32	53	26	-11	36	-20	-24	-15	1	-58
4000	Discrepancy (1900-2000)	1069	6047	4813	-5827	6102	1295	394	4391	1517	7597

Secteur I et II. Particuliers et entreprises non constituées en sociétés

1984					1985					CATEGORIE
I	II	III	IV	Année	I	II	III	IV	Année	
Millions of dollars - En millions de dollars										
8899	13600	21450	8521	52470	11554					1100 Epargne brute
3315	3330	3350	3474	13469	3454					1200 Provisions pour cons. de capital et ajustements divers
5584	10270	18100	5047	39001	8100					1400 Epargne nette
1344	2813	9227	1112	14501	1484					1500 Acquisition de capital non financier
4000	4673	4522	4279	17474	4149					1600 Formation brute de capital fixe
-2502	-1356	5518	-2708	-1048	-2321					1700 Valeur de la variation matérielle des stocks
-149	-504	-813	-459	-1925	-344					1800 Achats nets d'actifs existants et intangibles
7550	10787	12223	7409	37969	10070					1900 Prêt ou emprunt net (1100-1500)
7864	12083	9926	7742	37615	10425					2000 Investissement financier net (2100-3100)
12429	17717	11121	11273	52540	15840					2100 Variation nette de l'actif financier
7050	7067	2079	2865	19061	6563					2310 Argent liquide et dépôts
240	2534	1717	1417	5908	2716					2311 Argent liquide et dépôts bancaires
4680	4357	2165	1931	13193	2686					2312 Dépôts dans les autres institutions
2130	176	-1803	-543	-40	1161					2313 Devises et dépôts étrangers
-17	-10	10	-	-17	-					2320 Comptes à recevoir
-17	-10	10	-	-17	-					2321 Crédit à la consommation
1346	2819	2088	-3021	3232	2771					2340 Bons du Trésor fédéraux
-1733	1793	896	-483	473	-350					2350 Autres effets à court terme
252	252	252	252	1008	252					2410 Hypothèques
-237	-286	-1157	11047	9367	98					2420 Obligations
-356	-1167	-1371	10372	7478	-36					2421 Obligations fédérales
-1330	-2368	-1996	9330	3636	-1279					(dont les obligations d'épargne du Canada)
-175	790	1124	885	2624	315					2422 Obligations provinciales
-106	-100	-220	-403	-829	-351					2423 Obligations municipales
400	191	-690	193	94	170					2424 Autres obligations canadiennes
4357	3845	4426	5413	18041	4371					2430 Assurances-vie et rentes
1589	-66	-11	2141	3653	847					2520 Actions (1)
-42	-373	-633	-490	-1538	597					2530 Investissements étrangers
-136	2676	3171	-6451	-740	691					2610 Autres éléments de l'actif financier
4565	5634	1195	3531	14925	5415					3100 Variation nette du passif
1200	1906	999	-427	3678	3043					3320 Comptes à payer
818	1454	1074	1624	4970	538					3321 Crédit à la consommation
382	452	-75	-2051	-1292	2505					3322 Comptes à payer
1043	113	-1493	2109	1772	-275					3330 Emprunts
560	-45	-1586	1617	546	-711					3331 Emprunts bancaires
483	158	93	492	1226	436					3332 Autres emprunts
-	17	3	-	20	-3					3350 Autres effets à court terme
2336	3607	1709	1849	9501	2620					3410 Hypothèques
-14	-9	-23	-	-46	30					3420 Obligations
-14	-9	-23	-	-46	30					3424 Autres obligations canadiennes
-314	-1296	2297	-333	354	-355					4000 Divergence (1900-2000)

Sector III. Non-Financial Private Corporations

CATEGORY	1982					1983				
	I	II	III	IV	Annual	I	II	III	IV	Annual
	Millions of dollars - En millions de dollars									
1100 Gross Saving	4347	5148	5244	5999	20738	6890	7846	8938	9560	33234
1200 C.C.A. and Misc. Valuation Adjustments	5456	5761	5801	6061	23079	5754	5907	6193	6482	24336
1400 Net Saving	-1109	-613	-557	-62	-2341	1136	1939	2745	3078	8898
1500 Non-Financial Capital Acquisition	10054	7561	7087	6402	31104	8127	7055	9996	8761	33949
1600 Gross Fixed Capital Formation	9871	10903	10146	9982	40902	7738	9231	9184	8368	34521
1700 Value of Physical Change in Inventories	-155	-3499	-3287	-3358	-10299	376	-2093	840	599	-278
1800 Net Purchases of Existing Assets	338	157	228	-222	501	13	-73	-28	-206	-294
1900 Net Lending or Borrowing (1100-1500)	-5707	-2413	-1843	-403	-10366	-1237	781	-1058	799	-715
2000 Net Financial Investment (2100-3100)	-5867	-326	1950	-213	-4456	420	1686	-2894	1308	520
2100 Net Increase in Financial Assets	-318	4462	3361	5585	13090	407	4813	100	4957	10277
2310 Currency and Deposits	-3047	152	2061	1941	1107	-877	-1109	-2933	1724	-3195
2311 Currency and Bank Deposits	-4317	-791	1489	987	-2632	-1100	-355	-3331	1428	-3358
2312 Deposits in Other Institutions	145	189	40	-22	352	-44	41	36	198	231
2313 Foreign Currency and Deposits	1125	754	532	976	3387	267	-795	362	98	-68
2320 Receivables	1354	997	-317	-459	1575	-730	2312	1789	1417	4788
2321 Consumer credit	117	10	-24	-152	-49	150	165	10	-191	134
2322 Trade Receivables	1237	987	-293	-307	1624	-880	2147	1779	1608	4654
2330 Loans	111	-58	516	95	664	-452	-35	90	42	-355
2332 Other loans	111	-58	516	95	664	-452	-35	90	42	-355
2340 Government of Canada Treasury Bills	82	-82	481	865	1346	195	844	203	1910	3152
2350 Finance and Other Short-term Paper	118	-210	-445	941	404	128	1212	31	135	1506
2410 Mortgages	223	-39	125	82	391	19	173	-12	-6	174
2420 Bonds	-51	-34	12	34	-39	83	14	84	-15	166
2421 Government of Canada Bonds	3	37	-2	-5	33	21	-2	-8	-4	7
2422 Provincial Government Bonds	-	-17	-5	-	-22	7	-2	8	26	39
2423 Municipal Government Bonds	1	5	-2	-3	1	-5	-1	2	8	4
2424 Other Canadian Bonds	-55	-59	21	42	-51	60	19	82	-45	116
2510 Claims on Associated Enterprises	1000	2546	815	2348	6709	456	130	1114	581	2281
2512 Corporate	1000	2546	815	2348	6709	456	130	1114	581	2281
2520 Stocks (I)	-39	142	81	102	286	330	-68	87	-86	263
2530 Foreign Investments	-253	67	174	-186	-198	64	15	-427	-12	-360
2610 Other Financial Assets	184	981	-142	-178	845	1191	1325	74	-733	1857
3100 Net Increase in Liabilities	5549	4788	1411	5798	17546	-13	3127	2994	3649	9757
3320 Payables	-1282	324	-606	764	-800	-1115	2184	939	1808	3816
3322 Trade Payables	-1282	324	-606	764	-800	-1115	2184	939	1808	3816
3330 Loans	4424	-789	-93	1387	4929	-2076	-3492	-1701	-70	-7339
3331 Bank Loans	2353	-936	23	-1017	423	-2401	-3433	-1362	-406	-7602
3332 Other Loans	2071	147	-116	2404	4506	325	-59	-339	336	263
3350 Finance and Other Short-term Paper	250	1036	-103	-680	503	1348	532	836	-1275	1501
3410 Mortgages	216	515	377	229	1337	-334	420	642	150	878
3420 Bonds	1234	693	474	437	2838	666	1388	555	354	2963
3424 Other Canadian Bonds	1234	693	474	437	2838	666	1388	555	354	2963
3510 Claims of Associated Enterprises	1722	1046	1075	898	4741	809	-31	-251	-563	-36
3512 Corporate	1722	1046	1075	898	4741	809	-31	-251	-563	-36
3520 Stocks (I)	615	1322	-83	1951	3805	711	1369	1967	2048	6095
3610 Other Liabilities	-1630	641	370	812	193	-22	697	7	1197	1879
4000 Discrepancy (1900-2000)	160	-2087	-3793	-190	-5910	-1657	-905	1836	-509	-1235

Secteur III. Sociétés privées non financières

1984					1985					CATEGORIE
I	II	III	IV	Année	I	II	III	IV	Année	
Millions of dollars - En millions de dollars										
8546	9795	10450	9526	38317	9182					1100 Epargne brute
6292	6577	6782	7053	26704	6740					1200 Provisions pour cons. de capital et ajustements divers
2254	3218	3668	2473	11613	2442					1400 Epargne nette
10097	9691	10060	8469	38317	11226					1500 Acquisition de capital non financier
8253	9776	9545	8934	36508	8944					1600 Formation brute de capital fixe
2074	-52	548	-253	2317	2265					1700 Valeur de la variation matérielle des stocks
-230	-33	-33	-212	-508	17					1800 Achats nets d'actifs existants et intangibles
-1551	104	390	1057	-	-2044					1900 Prêt ou emprunt net (1100-1500)
-2685	447	-128	1047	-1319	-4146					2000 Investissement financier net (2100-3100)
4594	6798	3522	3583	18497	810					2100 Variation nette de l'actif financier
-339	51	-169	2062	1605	-1981					2310 Argent liquide et dépôts
-545	-660	-300	2175	670	-2200					2311 Argent liquide et dépôts bancaires
-138	53	128	-63	-20	81					2312 Dépôts dans les autres institutions
344	658	3	-50	955	138					2313 Devises et dépôts étrangers
1688	1810	1444	-128	4814	853					2320 Comptes à recevoir
148	151	49	-134	214	105					2321 Crédit à la consommation
1540	1659	1395	6	4600	748					2322 Comptes à recevoir
-32	-27	-136	725	530	361					2330 Prêts
-32	-27	-136	725	530	361					2332 Autres prêts
1220	500	800	100	2620	-967					2340 Bons du Trésor fédéraux
438	874	-368	-152	792	236					2350 Autres effets à court terme
-39	-204	-76	88	-231	333					2410 Hypothèques
+10	34	42	154	220	-187					2420 Obligations
3	41	-15	20	49	-28					2421 Obligations fédérales
57	1	72	41	171	-170					2422 Obligations provinciales
-3	-3	-3	18	9	-13					2423 Obligations municipales
-67	-5	-12	75	-9	24					2424 Autres obligations canadiennes
1108	2143	1609	361	5221	1340					2510 Créances sur des entreprises associées
1108	2143	1609	361	5221	1340					2512 Constituées
201	637	-118	243	963	-206					2520 Actions (1)
-6	192	40	-34	192	124					2530 Investissements étrangers
365	788	454	164	1771	904					2610 Autres éléments de l'actif financier
7279	6351	3650	2536	19816	4956					3100 Variation nette du passif
1410	560	424	1959	4353	-433					3320 Comptes à payer
1410	560	424	1959	4353	-433					3322 Comptes à payer
2087	-424	1256	1232	4151	3641					3330 Emprunts
792	-875	959	686	1562	1720					3331 Emprunts bancaires
1295	451	297	546	2589	1921					3332 Autres emprunts
487	525	73	-1409	-324	1637					3350 Autres effets à court terme
201	-55	-27	41	160	616					3410 Hypothèques
542	310	-62	743	1533	188					3420 Obligations
542	310	-62	743	1533	188					3424 Autres obligations canadiennes
1275	1165	-767	-931	742	-890					3510 Engagements envers des entreprises associées
1275	1165	-767	-931	742	-890					3512 Constituées
1630	1891	1955	3320	8796	2246					3520 Actions (1)
-353	2379	798	-2419	405	-2049					3610 Autres éléments du passif
1134	-343	518	10	1319	2102					4000 Divergence (1900-2000)

Sector IV. Non-Financial Government Enterprises

CATEGORY	1982					1983				
	I	II	III	IV	Annual	I	II	III	IV	Annual
	Millions of dollars - En millions de dollars									
1100 Gross Saving	874	756	708	382	2720	1137	948	931	840	3856
1200 C.C.A. and Misc. Valuation Adjustments	654	654	675	668	2651	762	757	782	757	3058
1400 Net Saving	220	102	33	-286	69	375	191	149	83	798
1500 Non-Financial Capital Acquisition	2914	4229	3592	3373	14108	2855	3139	3441	2953	12388
1600 Gross Fixed Capital Formation	3223	3586	3091	3197	13097	3089	3280	3179	3232	12780
1700 Value of Physical Change in Inventories	-313	617	497	152	953	-239	-140	259	-279	-399
1800 Net Purchases of Existing Assets	4	26	4	24	58	5	-1	3	-	7
1900 Net Lending or Borrowing (1100-1500)	-2040	-3473	-2884	-2991	-11388	-1718	-2191	-2510	-2113	-8532
2000 Net Financial Investment (2100-3100)	-1312	-2316	-2437	-1905	-7970	-1821	-1836	-1608	-2171	-7436
2100 Net Increase in Financial Assets	896	-571	1605	1502	3432	-589	-464	236	1248	431
2310 Currency and Deposits	674	-14	329	-43	946	-138	-28	-166	-19	-351
2311 Currency and Bank Deposits	619	-188	364	-219	576	-121	-231	-124	-53	-529
2312 Deposits in Other Institutions	59	-51	42	51	101	-	-	-	-	-
2313 Foreign Currency and Deposits	-4	225	-77	125	269	-17	203	-42	34	178
2320 Receivables	235	-301	6	389	329	-191	-18	62	442	295
2322 Trade Receivables	235	-301	6	389	329	-191	-18	62	442	295
2330 Loans	-4	-302	629	385	708	-556	-374	96	96	-738
2332 Other loans	-4	-302	629	385	708	-556	-374	96	96	-738
2340 Government of Canada Treasury Bills	45	-12	32	-19	46	-23	78	18	25	98
2350 Finance and Other Short-term Paper	-45	-11	4	7	-45	52	92	-32	-54	58
2410 Mortgages	5	7	4	2	18	-	1	1	-6	-4
2420 Bonds	-37	93	-100	-5	-49	452	-225	-83	90	234
2421 Government of Canada Bonds	20	2	1	13	36	29	-7	11	10	43
2422 Provincial Government Bonds	29	16	11	-6	50	39	17	65	80	201
2423 Municipal Government Bonds	-1	-3	-	1	-3	-	1	1	1	3
2424 Other Canadian Bonds	-85	78	-112	-13	-132	384	-236	-160	-1	-13
2510 Claims on Associated Enterprises	-108	16	39	80	27	-255	30	58	147	-20
2512 Corporate	18	4	-83	10	-51	-9	10	7	7	15
2513 Government	-126	12	122	70	78	-246	20	51	140	-35
2520 Stocks (I)	-8	19	185	-26	170	15	5	1	12	33
2530 Foreign Investments	-	-	-	-	-	23	-	-	67	90
2610 Other Financial Assets	139	-66	477	732	1282	32	-25	281	448	736
3100 Net Increase in Liabilities	2208	1745	4042	3407	11402	1232	1372	1844	3419	7867
3320 Payables	-483	-126	212	622	225	-901	175	220	384	-122
3322 Trade Payables	-483	-126	212	622	225	-901	175	220	384	-122
3330 Loans	941	649	315	-384	1521	655	-773	70	-474	-522
3331 Bank Loans	852	349	423	-705	919	651	-890	-50	-367	-656
3332 Other Loans	89	300	-108	321	602	4	117	120	-107	134
3350 Finance and Other Short-term Paper	-134	33	-26	40	-87	-139	-32	276	-1	104
3410 Mortgages	-1	-	-1	-	-2	-3	-2	-1	-12	-18
3420 Bonds	1229	737	1920	1391	5277	1297	346	803	1158	3604
3421 Government of Canada Bonds	-3	2	-2	205	202	-	-	-89	92	3
3422 Provincial Government Bonds	798	840	1420	1182	4240	959	296	894	1151	3300
3423 Municipal Government Bonds	-2	-	-	-2	-4	-2	-	-	-2	-4
3424 Other Canadian Bonds	436	-105	502	6	839	340	50	-2	-83	305
3510 Claims of Associated Enterprises	923	146	1201	1111	3381	805	904	301	1212	3222
3512 Corporate	-	1	-	-	1	-	-3	-4	99	92
3513 Government	923	145	1201	1111	3380	805	907	305	1113	3130
3520 Stocks (I)	-	-337	-12	288	-61	-388	-	-34	139	-283
3610 Other Liabilities	-267	643	433	339	1148	-94	754	209	1013	1882
4000 Discrepancy (1900-2000)	-728	-1157	-447	-1086	-3418	103	-355	-902	58	-1096

Secteur IV. Entreprises publiques non financières

1984					1985					CATEGORIE
I	II	III	IV	Année	I	II	III	IV	Année	
Millions of dollars - En millions de dollars										
1688	1228	1104	1104	5124	1292					1100 Epargne brute
855	862	906	920	3543	883					1200 Provisions pour cons. de capital et ajustements divers
833	366	198	184	1581	409					1400 Epargne nette
2330	3455	3501	2779	12065	1746					1500 Acquisition de capital non financier
2821	3182	2961	2826	11790	2533					1600 Formation brute de capital fixe
-491	273	540	-47	275	-646					1700 Valeur de la variation matérielle des stocks
-	-	-	-	-	-141					1800 Achats nets d'actifs existants et intangibles
-642	-2227	-2397	-1675	-6941	-454					1900 Prêt ou emprunt net (1100-1500)
237	-1105	-2207	-1999	-5074	-690					2000 Investissement financier net (2100-3100)
1532	553	-84	411	2412	810					2100 Variation nette de l'actif financier
314	314	-321	-305	2	-45					2310 Argent liquide et dépôts
132	119	-3	-301	-53	-159					2311 Argent liquide et dépôts bancaires
-	-	1	2	3	2					2312 Dépôts dans les autres institutions
182	195	-319	-6	52	112					2313 Devises et dépôts étrangers
351	-436	97	292	304	600					2320 Comptes à recevoir
351	-436	97	292	304	600					2322 Comptes à recevoir
106	309	230	238	883	25					Prêts
106	309	230	238	883	25					2332 Autres prêts
89	-15	178	66	318	77					2340 Bons du Trésor fédéraux
473	168	-115	41	567	113					2350 Autres effets à court terme
5	-1	-1	1	4	-6					2410 Hypothèques
59	129	3	71	262	80					2420 Obligations
57	11	27	48	143	-22					2421 Obligations fédérales
6	109	-27	26	114	99					2422 Obligations provinciales
1	1	1	1	4	1					2423 Obligations municipales
-5	8	2	-4	1	2					2424 Autres obligations canadiennes
-155	69	81	-169	-174	-186					2510 Créances sur des entreprises associées
54	72	-10	-172	-56	14					2512 Constituées
-209	-3	91	3	-118	-200					2513 Publiques
12	-16	-2	1	-5	-101					2520 Actions (1)
-3	1	-	-7	-9	4					2530 Investissements étrangers
281	31	-234	182	260	249					2610 Autres éléments de l'actif financier
1295	1658	2123	2410	7486	1500					3100 Variation nette du passif
-492	-279	562	669	460	-365					3320 Comptes à payer
-492	-279	562	669	460	-365					3322 Comptes à payer
704	179	83	-562	404	1695					Emprunts
720	406	160	-498	788	1503					3331 Emprunts bancaires
-16	-227	-77	-64	-384	192					3332 Autres emprunts
33	77	-6	-38	66	104					3350 Autres effets à court terme
-	-2	-1	-8	-11	-1					3410 Hypothèques
874	540	803	1397	3614	25					3420 Obligations
12	-80	96	10	38	-251					3421 Obligations fédérales
738	396	731	1278	3143	68					3422 Obligations provinciales
-2	-	-	-	-2	-					3423 Obligations municipales
126	224	-24	109	435	208					3424 Autres obligations canadiennes
459	438	303	731	1931	246					3510 Engagements envers des entreprises associées
-	44	-10	-	34	-					3512 Constituées
459	394	313	731	1897	246					3513 Publiques
-1	199	1	4	203	-293					3520 Actions (1)
-282	506	378	217	819	89					3610 Autres éléments du passif
-879	-1122	-190	324	-1867	236					4000 Divergence (1990-2000)

Sector IV 1. Non-Financial Government Enterprises: Federal

CATEGORY	1981					1982				
	I	II	III	IV	Annual	I	II	III	IV	Annual
	Millions of dollars - En millions de dollars									
1100 Gross Saving	8	271	236	-166	349	170	267	328	226	991
1200 C.C.A. and Misc. Valuation Adjustments	221	220	240	233	914	274	270	295	273	1112
1400 Net Saving	-213	51	-4	-399	-565	-104	-3	33	-47	-121
1500 Non-Financial Capital Acquisition	830	1030	617	776	3253	802	631	758	734	2925
1600 Gross Fixed Capital Formation	647	710	586	641	2584	705	775	762	748	2990
1700 Value of Physical Change in Inventories	179	294	26	110	609	92	-144	-8	-14	-74
1800 Net Purchases of Existing Assets	4	26	5	25	60	5	-	4	-	9
1900 Net Lending or Borrowing (1100-1500)	-822	-759	-381	-942	-2904	-632	-364	-430	-508	-1934
2000 Net Financial Investment (2100-3100)	-610	-1071	-267	-677	-2625	-829	-390	-268	-831	-2318
2100 Net Increase in Financial Assets	148	-491	1563	876	2096	-1001	152	176	469	-204
2310 Currency and Deposits	61	-69	280	-17	255	-72	221	-253	-186	-290
2311 Currency and Bank Deposits	104	11	236	-42	309	-88	155	-259	-139	-331
2312 Deposits in Other Institutions	48	-64	-	-	-16	-	-	-	-	-
2313 Foreign Currency and Deposits	-91	-16	44	25	-38	16	66	6	-47	41
2320 Receivables	47	-10	36	315	388	-344	232	40	109	37
2322 Trade Receivables	47	-10	36	315	388	-344	232	40	109	37
2330 Loans	-12	-314	640	372	686	-557	-374	95	95	-741
2332 Other loans	-12	-314	640	372	686	-557	-374	95	95	-741
2340 Government of Canada Treasury Bills	35	20	29	-23	61	-20	23	6	78	87
2350 Finance and Other Short-term Paper	-47	1	5	-5	-46	-	1	10	-3	8
2410 Mortgages	2	-	1	-	3	-	1	-	-6	-5
2420 Bonds	-1	-	-1	1	-1	20	-1	20	7	46
2421 Government of Canada Bonds	-1	-	-	1	-	20	-1	6	-6	19
2422 Provincial Government Bonds	-1	-	-1	-	-2	-	1	14	12	27
2423 Municipal Government Bonds	-	-	-	-	-	-	-	-	-	-
2424 Other Canadian Bonds	1	-	-	-	1	-	-1	-	1	-
2510 Claims on Associated Enterprises	18	4	-83	18	-43	-13	6	7	15	15
2512 Corporate	18	4	-83	10	-51	-9	10	7	7	15
2513 Government	-	-	-	8	8	-4	-4	-	8	-
2520 Stocks (1)	-7	3	181	-28	149	2	5	2	1	10
2530 Foreign Investments	-	-	-	-	-	23	-	-	67	90
2610 Other Financial Assets	52	-126	475	243	644	-40	38	249	292	539
3100 Net Increase in Liabilities	758	580	1830	1553	4721	-172	542	444	1300	2114
3320 Payables	-437	-70	297	472	262	-818	144	183	481	-10
3322 Trade Payables	-437	-70	297	472	262	-818	144	183	481	-10
3330 Loans	857	522	320	-559	1140	510	-805	-6	-414	-715
3331 Bank Loans	769	263	429	-798	663	550	-815	-88	-303	-656
3332 Other Loans	88	259	-109	239	477	-40	10	82	-111	-59
3350 Finance and Other Short-term Paper	-60	-	-	-	-60	-	-	-	-	-
3410 Mortgages	-1	-	-1	-	-2	-	-	-	-1	-1
3420 Bonds	433	-103	500	211	1041	340	50	-91	9	308
3421 Government of Canada Bonds	-3	2	-2	205	202	-	-	-89	92	3
3424 Other Canadian Bonds	436	-105	502	6	839	340	50	-2	-83	305
3510 Claims of Associated Enterprises	317	137	325	1042	1821	464	507	187	697	1855
3512 Corporate	-	1	-	-	1	-	-3	-4	99	92
3513 Government	317	136	325	1042	1820	464	510	191	598	1763
3520 Stocks (1)	-	-337	-12	288	-61	-388	-	-34	128	-294
3610 Other Liabilities	-351	431	401	99	580	-280	646	205	400	971
4000 Discrepancy (1900-2000)	-212	312	-114	-265	-279	197	26	-162	323	384

Secteur IV I. Entreprises publiques non financières: fédérales

1984					1985					CATEGORIE
I	II	III	IV	Année	I	II	III	IV	Année	
Millions of dollars - En millions de dollars										
518	496	535	468	2017	207					1100 Epargne brute
293	299	332	340	1264	274					1200 Provisions pour cons. de capital et ajustements divers
225	197	203	128	753	-67					1400 Epargne nette
678	777	755	737	2947	449					1500 Acquisition de capital non financier
687	785	755	714	2941	610					1600 Formation brute de capital fixe
-9	-8	-	23	6	-161					1700 Valeur de la variation matérielle des stocks
-	-	-	-	-	-					1800 Achats nets d'actifs existants et intangibles
-160	-281	-220	-269	-930	-242					1900 Prêt ou emprunt net (1100-1500)
5	-160	-458	-705	-1318	-495					2000 Investissement financier net (2100-3100)
1085	630	-150	-168	1397	595					2100 Variation nette de l'actif financier
117	110	-251	-152	-176	201					2310 Argent liquide et dépôts
54	-22	-116	-111	-195	151					2311 Argent liquide et dépôts bancaires
-	-	-	-	-	-					2312 Dépôts dans les autres institutions
63	132	-135	-41	19	50					2313 Devises et dépôts étrangers
121	-51	62	48	180	240					2320 Comptes à recevoir
121	-51	62	48	180	240					2322 Comptes à recevoir
97	306	229	162	794	32					2330 Prêts
97	306	229	162	794	32					2332 Autres prêts
47	-53	205	19	218	15					2340 Bons du Trésor fédéraux
440	173	-127	-1	485	57					2350 Autres effets à court terme
5	-	-	-	5	-6					2410 Hypothèques
-10	43	-24	-15	-6	-45					2420 Obligations
12	2	2	3	19	-47					2421 Obligations fédérales
-15	34	-26	-18	-25	2					2422 Obligations provinciales
-	-	-	-	-	-					2423 Obligations municipales
-7	7	-	-	-	-					2424 Autres obligations canadiennes
61	73	-7	-167	-40	23					2510 Créances sur des entreprises associées
54	72	-10	-172	-56	14					2512 Constituées
7	1	3	5	16	9					2513 Publiques
8	-17	-2	-15	-26	-118					2520 Actions (1)
-3	1	-	-7	-9	4					2530 Investissements étrangers
202	45	-235	-40	-28	192					2610 Autres éléments de l'actif financier
1080	790	308	537	2715	1090					3100 Variation nette du passif
-401	-182	272	701	390	-615					3320 Comptes à payer
-401	-182	272	701	390	-615					3322 Comptes à payer
678	215	-299	-343	251	1565					3330 Emprunts
709	268	-246	-305	426	1373					3331 Emprunts bancaires
-31	-53	-53	-38	-175	192					3332 Autres emprunts
50	59	-31	-8	70	-					3350 Autres effets à court terme
-	-	-	-	-	-					3410 Hypothèques
138	144	72	119	473	-43					3420 Obligations
12	-80	96	10	38	-251					3421 Obligations fédérales
126	224	-24	109	435	208					3424 Autres obligations canadiennes
931	86	51	26	1094	390					3510 Engagements envers des entreprises associées
-	44	-10	-	34	-					3512 Constituées
931	42	61	26	1060	390					3513 Publiques
-1	-1	1	-	-1	-293					3520 Actions (1)
-315	469	242	42	438	86					3610 Autres éléments du passif
-165	-121	238	436	388	253					4000 Divergence (1900-2000)

Sector IV 2. Non-Financial Government Enterprises: Provincial

CATEGORY	1982					1983				
	I	II	III	IV	Annual	I	II	III	IV	Annual
	Millions of dollars - En millions de dollars									
1100 Gross Saving	844	466	451	528	2289	943	660	579	593	2775
1200 C.C.A. and Misc. Valuation Adjustments	379	379	380	380	1518	428	427	427	424	1706
1400 Net Saving	465	87	71	148	771	515	233	152	169	1069
1500 Non-Financial Capital Acquisition	1866	2963	2753	2377	9959	1820	2257	2436	1975	8488
1600 Gross Fixed Capital Formation	2358	2640	2283	2336	9617	2151	2254	2170	2240	8815
1700 Value of Physical Change in Inventories	-492	323	471	42	344	-331	4	267	-265	-325
1800 Net Purchases of Existing Assets	-	-	-1	-1	-2	-	-1	-1	-	-2
1900 Net Lending or Borrowing (1100-1500)	-1022	-2497	-2302	-1849	-7670	-877	-1597	-1857	-1382	-5713
2000 Net Financial Investment (2100-3100)	-681	-1255	-2057	-1166	-5159	-940	-1443	-1338	-1342	-5063
2100 Net Increase in Financial Assets	714	-113	7	592	1200	378	-649	25	745	499
2310 Currency and Deposits	599	42	35	-39	637	-80	-262	73	154	-115
2311 Currency and Bank Deposits	501	-212	114	-190	213	-47	-399	121	73	-252
2312 Deposits in Other Institutions	11	13	42	51	117	-	-	-	-	-
2313 Foreign Currency and Deposits	87	241	-121	100	307	-33	137	-48	81	137
2320 Receivables	180	-299	-38	66	-91	145	-258	14	325	226
2322 Trade Receivables	180	-299	-38	66	-91	145	-258	14	325	226
2330 Loans	8	12	-11	13	22	1	-	1	1	3
2332 Other loans	8	12	-11	13	22	1	-	1	1	3
2340 Government of Canada Treasury Bills	10	-32	3	4	-15	-3	55	12	-53	11
2350 Finance and Other Short-term Paper	2	-12	-1	12	1	52	91	-42	-51	50
2410 Mortgages	3	7	3	2	15	-	-	1	-	1
2420 Bonds	-36	93	-99	-6	-48	432	-224	-103	83	188
2421 Government of Canada Bonds	21	2	1	12	36	9	-6	5	16	24
2422 Provincial Government Bonds	30	16	12	-6	52	39	16	51	68	174
2423 Municipal Government Bonds	-1	-3	-	1	-3	-	1	1	1	3
2424 Other Canadian Bonds	-86	78	-112	-13	-133	384	-235	-160	-2	-13
2510 Claims on Associated Enterprises	-126	12	121	61	68	-242	24	50	131	-37
2512 Corporate	-	-	-	-	-	-	-	-	-	-
2513 Government	-126	12	121	61	68	-242	24	50	131	-37
2520 Stocks (I)	-1	16	4	2	21	13	-	-1	11	23
2530 Foreign Investments	-	-	-	-	-	-	-	-	-	-
2610 Other Financial Assets	75	48	-10	477	590	60	-75	20	144	149
3100 Net Increase in Liabilities	1395	1142	2064	1758	6359	1318	794	1363	2087	5562
3320 Payables	-53	-62	-92	144	-63	-90	25	30	-103	-138
3322 Trade Payables	-53	-62	-92	144	-63	-90	25	30	-103	-138
3330 Loans	81	124	-8	173	370	142	29	73	-62	182
3331 Bank Loans	80	83	-9	91	245	98	-78	35	-66	-11
3332 Other Loans	1	41	1	82	125	44	107	38	4	193
3350 Finance and Other Short-term Paper	-74	33	-26	40	-27	-139	-32	276	-1	104
3410 Mortgages	-	-	-	-	-	-3	-2	-1	-11	-17
3420 Bonds	798	840	1420	1182	4240	959	296	894	1151	3300
3422 Provincial Government Bonds	798	840	1420	1182	4240	959	296	894	1151	3300
3424 Other Canadian Bonds	-	-	-	-	-	-	-	-	-	-
3510 Claims of Associated Enterprises	582	18	761	2	1363	286	393	110	512	1301
3513 Government	582	18	761	2	1363	286	393	110	512	1301
3520 Stocks (I)	-	-	-	-	-	-	-	-	11	11
3610 Other Liabilities	61	189	9	217	476	163	85	-19	590	819
4000 Discrepancy (1900-2000)	-241	-1242	-245	-682	-2511	63	-154	-513	-40	-650

Secteur IV 2. Entreprises publiques non financières: provinciales

1984					1985					CATEGORIE
I	II	III	IV	Année	I	II	III	IV	Année	
Millions of dollars - En millions de dollars										
1144	707	542	613	3006	1056					1100 Epargne brute
496	497	508	514	2015	540					1200 Provisions pour cons. de capital et ajustements divers
648	210	34	99	991	516					1400 Epargne nette
1433	2433	2512	1814	8192	1043					1500 Acquisition de capital non financier
1915	2152	1972	1884	7923	1669					1600 Formation brute de capital fixe
-482	281	540	-70	269	-485					1700 Valeur de la variation matérielle des stocks
-	-	-	-	-	-141					1800 Achats nets d'actifs existants et intangibles
-289	-1726	-1970	-1201	-5186	13					1900 Prêt ou emprunt net (1100-1500)
225	-973	-1752	-1167	-3667	-96					2000 Investissement financier net (2100-3100)
413	-111	31	544	877	195					2100 Variation nette de l'actif financier
183	190	-84	-167	122	-246					2310 Argent liquide et dépôts
64	127	99	-204	86	-310					2311 Argent liquide et dépôts bancaires
-	-	1	2	3	2					2312 Dépôts dans les autres institutions
119	63	-184	35	33	62					2313 Devises et dépôts étrangers
222	-393	27	236	92	340					2320 Comptes à recevoir
222	-393	27	236	92	340					2322 Comptes à recevoir
9	3	1	76	89	-7					2330 Prêts
9	3	1	76	89	-7					2332 Autres prêts
42	38	-27	47	100	62					2340 Bons du Trésor fédéraux
33	-5	12	42	82	56					2350 Autres effets à court terme
-	-1	-1	1	-1	-					2410 Hypothèques
69	86	27	66	268	125					2420 Obligations
45	9	25	45	124	25					2421 Obligations fédérales
21	75	-1	44	139	97					2422 Obligations provinciales
1	1	1	1	4	1					2423 Obligations municipales
2	1	2	-4	1	2					2424 Autres obligations canadiennes
-216	-4	87	-3	-136	-209					2510 Créances sur des entreprises associées
-	-	-	-	-	-					2512 Constituées
-216	-4	87	-3	-136	-209					2513 Publiques
4	1	-	16	21	17					2520 Actions (1)
-	-	-	-	-	-					2530 Investissements étrangers
67	-26	-11	210	240	57					2610 Autres éléments de l'actif financier
188	862	1783	1711	4544	291					3100 Variation nette du passif
-98	-104	284	-39	43	210					3320 Comptes à payer
-98	-104	284	-39	43	210					3322 Comptes à payer
23	-39	379	-222	141	130					3330 Emprunts
8	135	403	-196	350	130					3331 Emprunts bancaires
15	-174	-24	-26	-209	-					3332 Autres emprunts
-17	18	25	-30	-4	104					3350 Autres effets à court terme
-	-2	-1	-8	-11	-1					3410 Hypothèques
738	396	731	1278	3143	68					3420 Obligations
738	396	731	1278	3143	68					3422 Obligations provinciales
-	-	-	-	-	-					3424 Autres obligations canadiennes
-468	379	252	576	739	-223					3510 Engagements envers des entreprises associées
-468	379	252	576	739	-223					3513 Publiques
-	200	-	4	204	-					3520 Actions (1)
10	14	113	152	289	3					3610 Autres éléments du passif
-514	-753	-218	-34	-1519	109					4000 Divergence (1900-2000)

Sector IV 3. Non-Financial Government Enterprises: Local

CATEGORY	1981					1982				
	I	II	III	IV	Annual	I	II	III	IV	Annual
Millions of dollars - En millions de dollars										
1100 Gross Saving	22	19	21	20	82	24	21	24	21	90
1200 C.C.A. and Misc. Valuation Adjustments	54	55	55	55	219	60	60	60	60	240
1400 Net Saving	-32	-36	-34	-35	-137	-36	-39	-36	-39	-150
1500 Non-Financial Capital Acquisition	218	236	222	220	896	233	251	247	244	975
1600 Gross Fixed Capital Formation	218	236	222	220	896	233	251	247	244	975
1800 Net Purchases of Existing Assets	-	-	-	-	-	-	-	-	-	-
1900 Net Lending or Borrowing (1100-1500)	-196	-217	-201	-200	-814	-209	-230	-223	-223	-885
2000 Net Financial Investment (2100-3100)	-21	10	-113	-62	-186	-52	-3	-2	2	-55
2100 Net Increase in Financial Assets	34	33	35	34	136	34	33	35	34	136
2310 Currency and Deposits	14	13	14	13	54	14	13	14	13	54
2311 Currency and Bank Deposits	14	13	14	13	54	14	13	14	13	54
2312 Deposits in Other Institutions	-	-	-	-	-	-	-	-	-	-
2320 Receivables	8	8	8	8	32	8	8	8	8	32
2322 Trade Receivables	8	8	8	8	32	8	8	8	8	32
2330 Loans	-	-	-	-	-	-	-	-	-	-
2332 Other loans	-	-	-	-	-	-	-	-	-	-
2340 Government of Canada Treasury Bills	-	-	-	-	-	-	-	-	-	-
2420 Bonds	-	-	-	-	-	-	-	-	-	-
2421 Government of Canada Bonds	-	-	-	-	-	-	-	-	-	-
2422 Provincial Government Bonds	-	-	-	-	-	-	-	-	-	-
2423 Municipal Government Bonds	-	-	-	-	-	-	-	-	-	-
2424 Other Canadian Bonds	-	-	-	-	-	-	-	-	-	-
2510 Claims on Associated Enterprises	-	-	1	1	2	-	-	1	1	2
2513 Government	-	-	1	1	2	-	-	1	1	2
2610 Other Financial Assets	12	12	12	12	48	12	12	12	12	48
3100 Net Increase in Liabilities	55	23	148	96	322	86	36	37	32	191
3320 Payables	7	6	7	6	26	7	6	7	6	26
3322 Trade Payables	7	6	7	6	26	7	6	7	6	26
3330 Loans	3	3	3	2	11	3	3	3	2	11
3331 Bank Loans	3	3	3	2	11	3	3	3	2	11
3332 Other Loans	-	-	-	-	-	-	-	-	-	-
3410 Mortgages	-	-	-	-	-	-	-	-	-	-
3420 Bonds	-2	-	-	-2	-4	-2	-	-	-2	-4
3423 Municipal Government Bonds	-2	-	-	-2	-4	-2	-	-	-2	-4
3510 Claims of Associated Enterprises	24	-9	115	67	197	55	4	4	3	66
3513 Government	24	-9	115	67	197	55	4	4	3	66
3610 Other Liabilities	23	23	23	23	92	23	23	23	23	92
4000 Discrepancy (1900-2000)	-175	-227	-88	-138	-628	-157	-227	-221	-225	-830

Secteur IV 3. Entreprises publiques non financières: locales

1984					1985					CATEGORIE
I	II	III	IV	Année	I	II	III	IV	Année	
Millions of dollars - En millions de dollars										
25	25	27	23	101	29					1100 Epargne brute
66	66	66	66	264	69					1200 Provisions pour cons. de capital et ajustements divers
-40	-41	-39	-43	-163	-40					1400 Epargne nette
219	245	234	228	926	254					1500 Acquisition de capital non financier
219	245	234	228	926	254					1600 Formation brute de capital fixe
-	-	-	-	-	-					1800 Achats nets d'actifs existants et intangibles
-193	-220	-207	-205	-825	-225					1900 Prêt ou emprunt net (1100-1500)
7	28	3	-127	-89	-99					2000 Investissement financier net (2100-3100)
34	34	35	35	138	20					2100 Variation nette de l'actif financier
14	14	14	14	56	-					2310 Argent liquide et dépôts
14	14	14	14	56	-					2311 Argent liquide et dépôts bancaires
-	-	-	-	-	-					2312 Dépôts dans les autres institutions
8	8	8	8	32	20					2320 Comptes à recevoir
8	8	8	8	32	20					2322 Comptes à recevoir
-	-	-	-	-	-					2330 Prêts
-	-	-	-	-	-					2332 Autres prêts
-	-	-	-	-	-					2340 Bons du Trésor fédéraux
-	-	-	-	-	-					2420 Obligations
-	-	-	-	-	-					2421 Obligations fédérales
-	-	-	-	-	-					2422 Obligations provinciales
-	-	-	-	-	-					2423 Obligations municipales
-	-	-	-	-	-					2424 Autres obligations canadiennes
-	-	1	1	2	-					2510 Créances sur des entreprises associées
-	-	1	1	2	-					2513 Publiques
12	12	12	12	48	-					2610 Autres éléments de l'actif financier
27	6	32	162	227	119					3100 Variation nette du passif
7	7	6	7	27	40					3320 Comptes à payer
7	7	6	7	27	40					3322 Comptes à payer
3	3	3	3	12	-					3330 Emprunts
3	3	3	3	12	-					3331 Emprunts bancaires
-	-	-	-	-	-					3332 Autres emprunts
-2	-	-	-	-2	-					3410 Hypothèques
-2	-	-	-	-2	-					3420 Obligations
-4	-27	-	129	98	79					3423 Obligations municipales
-4	-27	-	129	98	79					3510 Engagements envers des entreprises associées
23	23	23	23	92	-					3513 Publiques
-200	-248	-210	-78	-726	-126					3610 Autres éléments du passif
										4000 Divergence (1900-2000)

Sector V. The Monetary Authorities

CATEGORY	1982					1983				
	I	II	III	IV	Annual	I	II	III	IV	Annual
	Millions of dollars - En millions de dollars									
1100 Gross Saving	2	2	1	1	6	2	1	2	2	7
1200 C.C.A. and Misc. Valuation Adjustments	2	2	1	1	6	2	1	2	2	7
1500 Non-Financial Capital Acquisition	3	2	2	2	9	2	3	2	3	10
1600 Gross Fixed Capital Formation	3	2	2	2	9	2	3	2	3	10
1900 Net Lending or Borrowing (1100-1500)	-1	-	-1	-1	-3	-	-2	-	-1	-3
2000 Net Financial Investment (2100-3100)	-2	-1	-	-	-3	-	-3	-	-1	-4
2100 Net Increase in Financial Assets	-1849	-325	-522	668	-2028	478	790	936	-75	2129
2210 Official International Reserves	-1669	-26	1101	-70	-664	576	179	263	-470	548
2211 Official Holdings of Gold & For. Exch.	-1651	88	1100	-63	-526	547	198	60	-645	160
2212 International Monetary Fund, Gen. Acct.	-3	-11	1	-7	-20	-5	62	46	340	443
2213 Special Drawing Rights	-15	-103	-	-	-118	34	-81	157	-165	-55
2330 Loans	-38	42	18	83	105	151	-262	374	-380	-117
2332 Other loans	-38	42	18	83	105	151	-262	374	-380	-117
2340 Government of Canada Treasury Bills	-432	-231	-2277	120	-2820	-197	286	-306	552	335
2350 Finance and Other Short-term Paper	-	-	-	-	-	-	-	-	-	-
2420 Bonds	227	-56	559	547	1277	-77	611	552	234	1320
2421 Government of Canada Bonds	227	-56	559	547	1277	-77	611	552	234	1320
2510 Claims on Associated Enterprises	-	-	-	-	-	-	-	-	-	-
2513 Government	-	-	-	-	-	-	-	-	-	-
2610 Other Financial Assets	63	-54	77	-12	74	25	-24	53	-11	43
3100 Net Increase in Liabilities	-1847	-324	-522	668	-2025	478	793	936	-74	2133
3310 Currency and Deposits	-638	-379	-381	1348	-50	-1779	894	484	1051	650
3311 Currency and Bank Deposits	-638	-379	-381	1348	-50	-1779	894	484	1051	650
3510 Claims of Associated Enterprises	-1670	-30	100	-410	-2010	1840	-73	466	-751	1482
3513 Government	-1670	-30	100	-410	-2010	1840	-73	466	-751	1482
3610 Other Liabilities	461	85	-241	-270	35	417	-28	-14	-374	1
3700 Official Monetary Reserve Offsets	-	-	-	-	-	-	-	-	-	-
4000 Discrepancy (1900-2000)	1	1	-1	-1	-	-	1	-	-	1

Secteur V. Les autorités monétaires

1984					1985					CATEGORIE
I	II	III	IV	Année	I	II	III	IV	Année	
Millions of dollars - En millions de dollars										
2	1	2	7	12	2					1100 Epargne brute
2	1	2	7	12	2					1200 Provisions pour cons. de capital et ajustements divers
2	7	5	5	19	4					1500 Acquisition de capital non financier
2	7	5	5	19	4					1600 Formation brute de capital fixe
-	-6	-3	2	-7	-2					1900 Prêt ou emprunt net (1100-1500)
-1	-7	-5	3	-10	-6					2000 Investissement financier net (2100-3100)
-860	-532	263	155	-974	464					2100 Variation nette de l'actif financier
-753	-892	753	-200	-1092	808					2210 Réserves officielles de liquidités internationales
-853	-879	717	-171	-1186	878					2211 Avoirs officiels en or et en devises étrangères
56	-4	-18	-9	25	-20					2212 Fonds monétaire international, compte général
44	-9	54	-20	69	-50					2213 Droits de tirage spéciaux
-13	-12	543	-454	64	385					2330 Prêts
-13	-12	543	-454	64	385					2332 Autres prêts
-283	465	-1178	1677	681	-666					2340 Bons du Trésor fédéraux
-	-	-	-	-	-					2350 Autres effets à court terme
151	-45	93	-793	-594	-95					2420 Obligations
151	-45	93	-793	-594	-95					2421 Obligations fédérales
-	-	-	-	-	-					2510 Créances sur des entreprises associées
-	-	-	-	-	-					2513 Publiques
38	-48	52	-75	-33	32					2610 Autres éléments de l'actif financier
-859	-525	268	152	-964	470					3100 Variation nette du passif
-845	507	-409	1023	276	-1281					3310 Argent liquide et dépôts
-845	507	-409	1023	276	-1281					3311 Argent liquide et dépôts bancaires
-471	-888	762	-632	-1229	1290					3510 Engagements envers des entreprises associées
-471	-888	762	-632	-1229	1290					3513 Publiques
457	-144	-85	-239	-11	461					3610 Autres éléments du passif
-	-	-	-	-	-					3700 Réserves monétaires officielles (compensation)
1	1	2	-1	3	4					4000 Divergence (1900-2000)

Sector V 1. Bank of Canada

CATEGORY	1982					1983				
	I	II	III	IV	Annual	I	II	III	IV	Annual
Millions of dollars - En millions de dollars										
1100 Gross Saving	2	2	1	1	6	2	1	2	2	7
1200 C.C.A. and Misc. Valuation Adjustments	2	2	1	1	6	2	1	2	2	7
1500 Non-Financial Capital Acquisition	3	2	2	2	9	2	3	2	3	10
1600 Gross Fixed Capital Formation	3	2	2	2	9	2	3	2	3	10
1900 Net Lending or Borrowing (1100-1500)	-1	-	-1	-1	-3	-	-2	-	-1	-3
2000 Net Financial Investment (2100-3100)	-2	-1	-	-	-3	-	-3	-	-1	-4
2100 Net Increase in Financial Assets	-179	-295	-622	1078	-18	-1362	863	470	676	647
2210 Official International Reserves	1	4	1004	328	1337	-1255	252	-203	281	-925
2211 Official Holdings of Gold & For.Exch.	1	4	1004	328	1337	-1255	252	-203	281	-925
2330 Loans	-38	42	18	83	105	151	-262	374	-380	-117
2332 Other loans	-38	42	18	83	105	151	-262	374	-380	-117
2340 Government of Canada Treasury Bills	-432	-231	-2277	120	-2820	-197	286	-306	552	335
2350 Finance and Other Short-term Paper	-	-	-	-	-	-	-	-	-	-
2420 Bonds	227	-56	559	547	1277	-77	611	552	234	1320
2421 Government of Canada Bonds	227	-56	559	547	1277	-77	611	552	234	1320
2510 Claims on Associated Enterprises	-	-	-	-	-	-	-	-	-	-
2513 Government	-	-	-	-	-	-	-	-	-	-
2610 Other Financial Assets	63	-54	74	-	83	16	-24	53	-11	34
3100 Net Increase in Liabilities	-177	-294	-622	1078	-15	-1362	866	470	677	651
3310 Currency and Deposits	-638	-379	-381	1348	-50	-1779	894	484	1051	650
3311 Currency and Bank Deposits	-638	-379	-381	1348	-50	-1779	894	484	1051	650
3610 Other Liabilities	461	85	-241	-270	35	417	-28	-14	-374	1
3700 Official Monetary Reserve Offsets	-	-	-	-	-	-	-	-	-	-
4000 Discrepancy (1900-2000)	1	1	-1	-1	-	-	1	-	-	1

Secteur V 1. Banque du Canada

1984					1985					CATEGORIE
I	II	III	IV	Année	I	II	III	IV	Année	
Millions of dollars - En millions de dollars										
2	1	2	7	12	2					1100 Epargne brute
2	1	2	7	12	2					1200 Provisions pour cons. de capital et ajustements divers
2	7	5	5	19	4					1500 Acquisition de capital non financier
2	7	5	5	19	4					1600 Formation brute de capital fixe
-	-6	-3	2	-7	-2					1900 Prêt ou emprunt net (1100-1500)
-1	-7	-5	3	-10	-6					2000 Investissement financier net (2100-3100)
-389	356	-499	787	255	-826					2100 Variation nette de l'actif financier
-282	-4	-9	431	136	-482					2210 Réserves officielles de liquidités internationales
-282	-4	-9	431	136	-482					2211 Avoirs officiels en or et en devises étrangères
-13	-12	543	-454	64	385					2330 Prêts
-13	-12	543	-454	64	385					2332 Autres prêts
-283	465	-1178	1677	681	-666					2340 Bons du Trésor fédéraux
-	-	-	-	-	-					2350 Autres effets à court terme
151	-45	93	-793	-594	-95					2420 Obligations
151	-45	93	-793	-594	-95					2421 Obligations fédérales
-	-	-	-	-	-					2510 Créances sur des entreprises associées
-	-	-	-	-	-					2513 Publiques
38	-48	52	-74	-32	32					2610 Autres éléments de l'actif financier
-388	363	-494	784	265	-820					3100 Variation nette du passif
-845	507	-409	1023	276	-1281					3310 Argent liquide et dépôts
-845	507	-409	1023	276	-1281					3311 Argent liquide et dépôts bancaires
457	-144	-85	-239	-11	461					3610 Autres éléments du passif
-	-	-	-	-	-					3700 Réserves monétaires officielles (compensation)
1	1	2	-1	3	4					4000 Divergence (1900-2000)

Secteur V 2. Fonds des changes

1984					1985					CATEGORIE	
I	II	III	IV	Année	I	II	III	IV	Année		
Millions of dollars - En millions de dollars											
-	-	-	-	-	-	-	-	-	-	-	2000 Investissement financier net (2100-3100)
-511	-855	767	-637	-1236	1285	-	-	-	-	-	2100 Variation nette de l'actif financier
-511	-855	767	-636	-1235	1285	-	-	-	-	-	2210 Réserves officielles de liquidités internationales
-617	-845	714	-610	-1358	1341	-	-	-	-	-	2211 Avoirs officiels en or et en devises étrangères
62	-1	-1	-6	54	-6	-	-	-	-	-	2212 Fonds monétaire international, compte général
44	-9	54	-20	69	-50	-	-	-	-	-	2213 Droits de tirage spéciaux
-	-	-	-1	-1	-	-	-	-	-	-	2610 Autres éléments de l'actif financier
-511	-855	767	-637	-1236	1285	-	-	-	-	-	3100 Variation nette du passif
-511	-855	767	-637	-1236	1285	-	-	-	-	-	3510 Engagements envers des entreprises associées
-511	-855	767	-637	-1236	1285	-	-	-	-	-	3513 Publiques
-	-	-	-	-	-	-	-	-	-	-	4000 Divergence (1900-2000)

Secteur V 3. Les autorités monétaires: autres

1984					1985					CATEGORIE	
I	II	III	IV	Année	I	II	III	IV	Année		
Millions of dollars - En millions de dollars											
-	-	-	-	-	-	-	-	-	-	-	2000 Investissement financier net (2100-3100)
40	-33	-5	5	7	5	5	5	5	5	5	2100 Variation nette de l'actif financier
40	-33	-5	5	7	5	5	5	5	5	5	2210 Réserves officielles de liquidités internationales
46	-30	12	8	36	19	19	19	19	19	19	2211 Avoirs officiels en or et en devises étrangères
-6	-3	-17	-3	-29	-14	-14	-14	-14	-14	-14	2212 Fonds monétaire international, compte général
40	-33	-5	5	7	5	5	5	5	5	5	3100 Variation nette du passif
40	-33	-5	5	7	5	5	5	5	5	5	3510 Engagements envers des entreprises associées
40	-33	-5	5	7	5	5	5	5	5	5	3513 Publiques
-	-	-	-	-	-	-	-	-	-	-	4000 Divergence (1900-2000)

Sector VI. Banks and Near-Banks

CATEGORY	1982					1983				
	I	II	III	IV	Annual	I	II	III	IV	Annual
	Millions of dollars - En millions de dollars									
1100 Gross Saving	366	168	543	976	2053	916	1007	1012	1053	3988
1200 C.C.A. and Misc. Valuation Adjustments	79	79	79	83	320	77	79	84	72	312
1400 Net Saving	287	89	464	893	1733	839	928	928	981	3676
1500 Non-Financial Capital Acquisition	161	179	193	243	776	168	211	285	196	860
1600 Gross Fixed Capital Formation	147	149	178	192	666	121	175	164	161	621
1800 Net Purchases of Existing Assets	14	30	15	51	110	47	36	121	35	239
1900 Net Lending or Borrowing (1100-1500)	205	-11	350	733	1277	748	796	727	857	3128
2000 Net Financial Investment (2100-3100)	396	409	-454	-121	230	1002	941	-12	926	2857
2100 Net Increase in Financial Assets	-2258	2574	117	6765	7198	1228	1796	4036	6255	13315
2310 Currency and Deposits	871	1	125	-436	561	617	-1689	-22	687	-407
2311 Currency and Bank Deposits	-252	-139	666	404	679	-1159	-1155	-777	1057	-2034
2312 Deposits in Other Institutions	151	133	-77	111	318	49	-155	-14	29	-91
2313 Foreign Currency and Deposits	972	7	-464	-951	-436	1727	-379	769	-399	1718
2320 Receivables	-86	526	-61	-236	143	-502	1553	361	553	1965
2321 Consumer credit	-86	526	-61	-236	143	-502	1553	361	553	1965
2330 Loans	-2702	-496	-2983	-1556	-7737	-953	-4395	-4107	156	-9299
2331 Bank loans	-3091	-797	-2963	-1661	-8512	-1547	-4956	-4414	63	-10854
2332 Other loans	389	301	-20	105	775	594	561	307	93	1555
2340 Government of Canada Treasury Bills	-1001	-376	2252	1595	2470	1864	2708	2079	-2046	4605
2350 Finance and Other Short-term Paper	984	1372	535	2311	5202	-386	163	-473	-76	-772
2410 Mortgages	744	223	-441	1085	1611	1405	3304	2825	1844	9378
2420 Bonds	514	-210	-346	230	188	390	322	376	1470	2558
2421 Government of Canada Bonds	-112	-213	-221	124	-422	333	510	308	349	1500
2422 Provincial Government Bonds	-63	57	-12	111	93	-51	34	188	634	805
2423 Municipal Government Bonds	-37	-60	30	9	-58	-9	-5	-10	19	-5
2424 Other Canadian Bonds	726	6	-143	-14	575	117	-217	-110	468	258
2510 Claims on Associated Enterprises	-1145	1163	1298	3403	4719	-1264	-503	2568	3625	4426
2512 Corporate	-1145	1163	1298	3403	4719	-1264	-503	2568	3625	4426
2520 Stocks (I)	-276	32	-149	61	-332	-54	-161	569	-316	38
2530 Foreign Investments	40	64	15	-8	111	140	280	-219	292	493
2610 Other Financial Assets	-201	275	-128	316	262	-29	214	79	66	330
3100 Net Increase in Liabilities	-2654	2165	571	6886	6968	226	855	4048	5329	10458
3310 Currency and Deposits	-4076	3716	-1921	5225	2944	-1839	86	2069	5381	5697
3311 Currency and Bank Deposits	-4057	-1285	-47	2841	-2548	-5447	-2585	-4579	-209	-12820
3312 Deposits in Other Institutions	3090	3699	2000	2067	10856	3180	4563	4190	3157	15090
3313 Foreign Currency and Deposits	-3109	1302	-3874	317	-5364	428	-1892	2458	2433	3427
3330 Loans	-295	-67	-164	210	-316	497	-1	171	-23	644
3331 Bank Loans	-13	-9	-36	-3	-61	177	-27	64	-17	197
3332 Other Loans	-282	-58	-128	213	-255	320	26	107	-6	447
3350 Finance and Other Short-term Paper	-22	334	343	1728	2383	781	560	136	-1057	420
3410 Mortgages	6	-10	-3	9	2	3	1	-10	-6	-12
3420 Bonds	-26	-26	322	-44	226	-81	-112	-102	6	-289
3424 Other Canadian Bonds	-26	-26	322	-44	226	-81	-112	-102	6	-289
3510 Claims of Associated Enterprises	-184	-128	11	920	619	258	713	640	1947	3558
3512 Corporate	-184	-128	11	920	619	258	713	640	1947	3558
3520 Stocks (I)	500	195	172	358	1225	353	565	277	487	1682
3610 Other Liabilities	1443	-1849	1811	-1520	-115	254	-957	867	-1406	-1242
4000 Discrepancy (1900-2000)	-191	-420	804	854	1047	-254	-145	739	-69	271

Secteur VI. Banques et quasi-banques

1984					1985					CATEGORIE
I	II	III	IV	Année	I	II	III	IV	Année	
Millions of dollars - En millions de dollars										
1034	983	912	839	3758	1048					1100 Epargne brute
79	78	84	79	320	93					1200 Provisions pour cons. de capital et ajustements divers
955	905	828	760	3448	955					1400 Epargne nette
187	175	211	231	804	213					1500 Acquisition de capital non financier
109	131	150	161	551	157					1600 Formation brute de capital fixe
78	44	61	70	253	56					1800 Achats nets d'actifs existants et intangibles
847	808	701	608	2964	835					1900 Prêt ou emprunt net (1100-1500)
1145	595	532	392	2564	950					2000 Investissement financier net (2100-3100)
5030	7492	3368	6574	22564	9687					2100 Variation nette de l'actif financier
1836	2345	-1294	-1452	1435	3134					2310 Argent liquide et dépôts
-961	530	-141	102	-470	-684					2311 Argent liquide et dépôts bancaires
75	-106	14	56	39	-2					2312 Dépôts dans les autres institutions
2722	1921	-1167	-1610	1866	3820					2313 Devises et dépôts étrangers
872	1241	835	1340	4288	697					2320 Comptes à recevoir
872	1241	835	1340	4288	697					2321 Crédit à la consommation
3423	-27	640	2222	6258	3277					2330 Prêts
3148	-437	255	2183	5149	3417					2331 Prêts bancaires
275	410	385	39	1109	-140					2332 Autres prêts
-476	-893	654	359	-356	308					2340 Bons du Trésor fédéraux
-335	-923	303	517	-438	825					2350 Autres effets à court terme
2078	3112	1170	1333	7693	2368					2410 Hypothèques
-25	-2	92	-639	-574	442					2420 Obligations
-106	-89	-132	-694	-1021	215					2421 Obligations fédérales
27	93	199	-69	250	-29					2422 Obligations provinciales
-140	74	61	-24	-29	24					2423 Obligations municipales
194	-80	-36	148	226	232					2424 Autres obligations canadiennes
-2931	1537	-779	3072	899	-2459					2510 Créances sur des entreprises associées
-2931	1537	-779	3072	899	-2459					2512 Constituées
373	812	364	367	1916	410					2520 Actions (1)
-253	-55	280	474	446	-138					2530 Investissements étrangers
468	345	1103	-919	997	823					2610 Autres éléments de l'actif financier
3885	6897	2836	6282	19900	8737					3100 Variation nette du passif
3178	6057	28	6945	16208	7288					3310 Argent liquide et dépôts
-1373	1191	1797	3929	5544	1041					3311 Argent liquide et dépôts bancaires
4151	4449	1860	1822	12282	2934					3312 Dépôts dans les autres institutions
400	417	-3629	1194	-1618	3313					3313 Devises et dépôts étrangers
-259	50	428	-5	214	14					3330 Emprunts
-17	-5	61	101	140	-85					3331 Emprunts bancaires
-242	55	367	-106	74	99					3332 Autres emprunts
-633	343	39	6	-245	-					3350 Autres effets à court terme
-14	-10	-3	-2	-29	-5					3410 Hypothèques
56	59	-39	186	262	131					3420 Obligations
56	59	-39	186	262	131					3424 Autres obligations canadiennes
-164	-179	-50	116	-277	-3					3510 Engagements envers des entreprises associées
-164	-179	-50	116	-277	-3					3512 Constituées
728	1036	278	349	2391	296					3520 Actions (1)
993	-459	2155	-1313	1376	1016					3610 Autres éléments du passif
-298	213	169	216	300	-115					4000 Divergence (1900-2000)

Sector VI 1. Chartered Banks											
CATEGORY	I	II	1982			1983					
			III	IV	Annual	I	II	III	IV	Annual	
Millions of dollars - En millions de dollars											
1100	Gross Saving	355	137	473	869	1834	784	868	870	971	3493
1200	C.C.A. and Misc. Valuation Adjustments	63	63	63	65	254	58	59	60	60	237
1400	Net Saving	292	74	410	804	1580	726	809	810	911	3256
1500	Non-Financial Capital Acquisition	113	113	113	113	452	108	108	108	108	432
1600	Gross Fixed Capital Formation	113	113	113	113	452	108	108	108	108	432
1800	Net Purchases of Existing Assets	-	-	-	-	-	-	-	-	-	-
1900	Net Lending or Borrowing (1100-1500)	242	24	360	756	1382	676	760	762	863	3061
2000	Net Financial Investment (2100-3100)	433	446	-442	-101	336	933	904	26	936	2799
2100	Net Increase in Financial Assets	-5662	-1183	-2648	2204	-7289	-3790	-4137	-1307	2220	-7014
2310	Currency and Deposits	174	-317	-550	-178	-871	815	-363	420	859	1731
2311	Currency and Bank Deposits	-745	-128	28	1023	178	-1102	-219	-451	1148	-624
2313	Foreign Currency and Deposits	919	-189	-578	-1201	-1049	1917	-144	871	-289	2355
2320	Receivables	-132	485	-95	-186	72	-799	1304	41	303	849
2321	Consumer credit	-132	485	-95	-186	72	-799	1304	41	303	849
2330	Loans	-3091	-797	-2963	-1661	-8512	-1547	-4956	-4414	63	-10854
2331	Bank loans	-3091	-797	-2963	-1661	-8512	-1547	-4956	-4414	63	-10854
2340	Government of Canada Treasury Bills	-939	-694	2088	960	1415	1261	1850	1609	-1937	2783
2350	Mortgage and Other Short-term Paper	268	360	-30	1976	2574	-375	-196	-794	92	-1273
2410	Mortgages	-777	-1030	-1463	-2374	-5644	-1533	-201	-1193	-1244	-4171
2420	Bonds	302	-378	-534	-99	-709	68	-892	305	809	290
2421	Government of Canada Bonds	-135	-151	-101	178	-209	126	363	287	253	1029
2422	Provincial Government Bonds	-51	4	1	63	17	-5	-26	76	447	492
2423	Municipal Government Bonds	-18	-15	-13	-14	-60	-9	14	-9	-4	-8
2424	Other Canadian Bonds	506	-216	-421	-326	-457	-44	-1243	-49	113	-1223
2510	Claims on Associated Enterprises	-1117	1103	1217	3256	4459	-1344	-463	2581	3588	4362
2512	Corporate	-1117	1103	1217	3256	4459	-1344	-463	2581	3588	4362
2520	Stocks (I)	-174	26	-114	-20	-282	-271	-248	336	-530	-713
2530	Foreign Investments	33	17	33	-12	71	136	230	-240	265	391
2610	Other Financial Assets	-209	42	-237	542	138	-201	-202	42	-48	-409
3100	Net Increase in Liabilities	-6095	-1629	-2206	2305	-7625	-4723	-5041	-1333	1284	-9813
3310	Currency and Deposits	-7167	16	-3921	3157	-7915	-5020	-4485	-2114	2224	-9395
3311	Currency and Bank Deposits (of which demand deposits are)	-4057	-1285	-47	2841	-2548	-5447	-2585	-4579	-209	-12820
3313	Foreign Currency and Deposits	-3738	1317	-4517	2009	-4929	-1057	-17	-	4308	3234
3330	Loans	-3110	1301	-3874	316	-5367	427	-1900	2465	2433	3425
3332	Other Loans	-38	42	18	83	105	150	-262	103	-109	-118
3420	Bonds	-38	42	18	83	105	150	-262	103	-109	-118
3424	Other Canadian Bonds	146	-16	472	-35	567	-76	-22	-130	5	-223
3510	Claims of Associated Enterprises	146	-16	472	-35	567	-76	-22	-130	5	-223
3512	Corporate	-	-	-	-	-	-	-	-	-	-
3520	Stocks (I)	443	79	106	215	843	240	421	122	323	1106
3610	Other Liabilities	521	-1750	1119	-1115	-1225	-17	-693	686	-1159	-1183
4000	Discrepancy (1900-2000)	-191	-422	802	857	1046	-257	-144	736	-73	262

Secteur VI 1. Banques à charte

1984					1985					CATEGORIE
I	II	III	IV	Année	I	II	III	IV	Année	
Millions of dollars - En millions de dollars										
919	933	844	872	3568	992					1100 Epargne brute
66	67	65	59	257	73					1200 Provisions pour cons. de capital et ajustements divers
853	866	779	813	3311	919					1400 Epargne nette
97	97	97	97	388	131					1500 Acquisition de capital non financier
97	97	97	97	388	131					1600 Formation brute de capital fixe
-	-	-	-	-	-					1800 Achats nets d'actifs existants et intangibles
822	836	747	775	3180	861					1900 Prêt ou emprunt net (1100-1500)
1117	620	579	562	2878	975					2000 Investissement financier net (2100-3100)
1552	2876	804	4908	10140	6878					2100 Variation nette de l'actif financier
1542	1901	-1183	-1819	441	3384					2310 Argent liquide et dépôts
-987	62	21	260	-644	-412					2311 Argent liquide et dépôts bancaires
2529	1839	-1204	-2079	1085	3796					2313 Devises et dépôts étrangers
550	741	643	982	2916	285					2320 Comptes à recevoir
550	741	643	982	2916	285					2321 Crédit à la consommation
3148	-437	255	2183	5149	3417					2330 Prêts
3148	-437	255	2183	5149	3417					2331 Prêts bancaires
-919	-615	297	449	-788	-208					2340 Bons du Trésor fédéraux
237	-962	87	693	55	204					2350 Autres effets à court terme
195	-8	440	413	1040	1063					2410 Hypothèques
-410	91	-151	-908	-1378	592					2420 Obligations
-109	33	-134	-765	-975	264					2421 Obligations fédérales
-89	61	215	-91	96	3					2422 Obligations provinciales
-6	9	8	-39	-28	6					2423 Obligations municipales
-206	-12	-240	-13	-471	319					2424 Autres obligations canadiennes
-2937	1638	-786	3180	1095	-2417					2510 Créances sur des entreprises associées
-2937	1638	-786	3180	1095	-2417					2512 Constituées
73	354	189	79	695	374					2520 Actions (1)
-289	9	264	491	475	-193					2530 Investissements étrangers
362	164	749	-835	440	377					2610 Autres éléments de l'actif financier
435	2256	225	4346	7262	5903					3100 Variation nette du passif
-977	1607	-1831	5102	3901	4355					3310 Argent liquide et dépôts
-1373	1191	1797	3929	5544	1041					3311 Argent liquide et dépôts bancaires
-2728	-2254	-1296	2101	-4177	-842					(dont des dépôts à vue de)
396	416	-3628	1173	-1643	3314					3313 Devises et dépôts étrangers
-21	-4	160	-110	25	208					3330 Emprunts
-21	-4	160	-110	25	208					3332 Autres emprunts
19	214	-15	196	414	141					3420 Obligations
19	214	-15	196	414	141					3424 Autres obligations canadiennes
-	-	-	-	-	-					3510 Engagements envers des entreprises associées
-	-	-	-	-	-					3512 Constituées
596	956	239	331	2122	168					3520 Actions (1)
818	-517	1672	-1173	800	1031					3610 Autres éléments du passif
-295	216	168	213	302	-114					4000 Divergence (1900-2000)

Sector VI 2. Near-Banks

CATEGORY	1982					1983				
	I	II	III	IV	Annual	I	II	III	IV	Annual
	Millions of dollars - En millions de dollars									
1100 Gross Saving	11	31	70	107	219	132	139	142	82	495
1200 C.C.A. and Misc. Valuation Adjustments	16	16	16	18	66	19	20	24	12	75
1400 Net Saving	-5	15	54	89	153	113	119	118	70	420
1500 Non-Financial Capital Acquisition	48	66	80	130	324	60	103	177	88	428
1600 Gross Fixed Capital Formation	34	36	65	79	214	13	67	56	53	189
1800 Net Purchases of Existing Assets	14	30	15	51	110	47	36	121	35	239
1900 Net Lending or Borrowing (1100-1500)	-37	-35	-10	-23	-105	72	36	-35	-6	67
2000 Net Financial Investment (2100-3100)	-37	-37	-12	-20	-106	69	37	-38	-10	58
2100 Net Increase in Financial Assets	3404	3757	2765	4561	14487	5018	5933	5343	4035	20329
2310 Currency and Deposits	697	318	675	-258	1432	-198	-1326	-442	-172	-2138
2311 Currency and Bank Deposits	493	-11	638	-619	501	-57	-936	-326	-91	-1410
2312 Deposits in Other Institutions	151	133	-77	111	318	49	-155	-14	29	-91
2313 Foreign Currency and Deposits	53	196	114	250	613	-190	-235	-102	-110	-637
2320 Receivables	46	41	34	-50	71	297	249	320	250	1116
2321 Consumer credit	46	41	34	-50	71	297	249	320	250	1116
2330 Loans	389	301	-20	105	775	594	561	307	93	1555
2332 Other loans	389	301	-20	105	775	594	561	307	93	1555
2340 Government of Canada Treasury Bills	-62	318	164	635	1055	603	858	470	-109	1822
2350 Finance and Other Short-term Paper	716	1012	565	335	2628	-11	359	321	-168	501
2410 Mortgages	1521	1253	1022	3459	7255	2938	3505	4018	3088	13549
2420 Bonds	212	168	188	329	897	322	1214	71	661	2258
2421 Government of Canada Bonds	23	-62	-120	-54	-213	207	147	21	96	471
2422 Provincial Government Bonds	-12	53	-13	48	76	-46	60	112	187	313
2423 Municipal Government Bonds	-19	-45	43	23	2	-	-19	-1	23	3
2424 Other Canadian Bonds	220	222	278	312	1032	161	1026	-61	355	1481
2510 Claims on Associated Enterprises	-28	60	81	147	260	80	-40	-13	37	64
2512 Corporate	-28	60	81	147	260	80	-40	-13	37	64
2520 Stocks (1)	-102	6	-35	81	-50	217	87	233	214	751
2530 Foreign Investments	7	47	-18	4	40	4	50	21	27	102
2610 Other Financial Assets	8	233	109	-226	124	172	416	37	114	739
3100 Net Increase in Liabilities	3441	3794	2777	4581	14593	4949	5896	5381	4045	20271
3310 Currency and Deposits	3091	3700	2000	2068	10859	3181	4571	4183	3157	15092
3312 Deposits in Other Institutions	3090	3699	2000	2067	10856	3180	4563	4190	3157	15090
3313 Foreign Currency and Deposits	1	1	-	1	3	1	8	-7	-	2
3330 Loans	-257	-109	-182	127	-421	347	261	68	86	762
3331 Bank Loans	-13	-9	-36	-3	-61	177	-27	64	-17	197
3332 Other Loans	-244	-100	-146	130	-360	170	288	4	103	565
3350 Finance and Other Short-term Paper	-22	334	343	1728	2383	781	560	136	-1057	420
3410 Mortgages	6	-10	-3	9	2	3	1	-10	-6	-12
3420 Bonds	-172	-10	-150	-9	-341	-5	-90	28	1	-66
3424 Other Canadian Bonds	-172	-10	-150	-9	-341	-5	-90	28	1	-66
3510 Claims of Associated Enterprises	-184	-128	11	920	619	258	713	640	1947	3558
3512 Corporate	-184	-128	11	920	619	258	713	640	1947	3558
3520 Stocks (1)	57	116	66	143	382	113	144	155	164	576
3610 Other Liabilities	922	-99	692	-405	1110	271	-264	181	-247	-59
4000 Discrepancy (1900-2000)	-	2	2	-3	1	2	-1	2	4	9

Secteur VI 2. Quasi-banques

1984					1985					CATEGORIE
I	II	III	IV	Année	I	II	III	IV	Année	
Millions of dollars - En millions de dollars										
115	50	68	-33	200	56					1100 Epargne brute
13	11	19	20	63	20					1200 Provisions pour cons. de capital et ajustements divers
102	39	49	-53	137	36					1400 Epargne nette
90	78	114	134	416	82					1500 Acquisition de capital non financier
12	34	53	64	163	26					1600 Formation brute de capital fixe
78	44	61	70	253	56					1800 Achats nets d'actifs existants et intangibles
25	-28	-46	-167	-216	-26					1900 Prêt ou emprunt net (1100-1500)
28	-25	-47	-170	-214	-25					2000 Investissement financier net (2100-3100)
3478	4616	2564	1766	12424	2809					2100 Variation nette de l'actif financier
294	444	-111	367	994	-250					2310 Argent liquide et dépôts
26	468	-162	-158	174	-272					2311 Argent liquide et dépôts bancaires
75	-106	14	56	39	-2					2312 Dépôts dans les autres institutions
193	82	37	469	781	24					2313 Devises et dépôts étrangers
322	500	192	358	1372	412					2320 Comptes à recevoir
322	500	192	358	1372	412					2321 Crédit à la consommation
275	410	385	39	1109	-140					2330 Prêts
275	410	385	39	1109	-140					2332 Autres prêts
443	-278	357	-90	432	516					2340 Bons du Trésor fédéraux
-572	39	216	-176	-493	621					2350 Autres effets à court terme
1883	3120	730	920	6653	1305					2410 Hypothèques
385	-93	243	269	804	-150					2420 Obligations
3	-122	2	71	-46	-49					2421 Obligations fédérales
116	32	-16	22	154	-32					2422 Obligations provinciales
-134	65	53	15	-1	18					2423 Obligations municipales
400	-68	204	161	697	-87					2424 Autres obligations canadiennes
6	-101	7	-108	-196	-42					2510 Créances sur des entreprises associées
6	-101	7	-108	-196	-42					2512 Constituées
300	458	175	288	1221	36					2520 Actions (1)
36	-64	16	-17	-29	55					2530 Investissements étrangers
106	181	354	-84	557	446					2610 Autres éléments de l'actif financier
3450	4641	2611	1936	12638	2834					3100 Variation nette du passif
4155	4450	1859	1843	12307	2933					3310 Argent liquide et dépôts
4151	4449	1860	1822	12282	2934					3312 Dépôts dans les autres institutions
4	1	-1	21	25	-1					3313 Devises et dépôts étrangers
-238	54	268	105	189	-194					3330 Emprunts
-17	-5	61	101	140	-85					3331 Emprunts bancaires
-221	59	207	4	49	-109					3332 Autres emprunts
-633	343	39	6	-245	-					3350 Autres effets à court terme
-14	-10	-3	-2	-29	-5					3410 Hypothèques
37	-155	-24	-10	-152	-10					3420 Obligations
37	-155	-24	-10	-152	-10					3424 Autres obligations canadiennes
-164	-179	-50	116	-277	-3					3510 Engagements envers des entreprises associées
-164	-179	-50	116	-277	-3					3512 Constituées
132	80	39	18	269	128					3520 Actions (1)
175	58	483	-140	576	-15					3610 Autres éléments du passif
-3	-3	1	3	-2	-1					4000 Divergence (1900-2000)

Sector VI 2.1. Quebec Savings Banks

CATEGORY	1982					1983				
	I	II	III	IV	Annual	I	II	III	IV	Annual
	Millions of dollars - En millions de dollars									
1100 Gross Saving	1	1	1	9	12	7	9	10	8	34
1200 C.C.A. and Misc. Valuation Adjustments	-	-	-	-	-	4	3	3	-	10
1400 Net Saving	1	1	1	9	12	3	6	7	8	24
1500 Non-Financial Capital Acquisition	1	1	-	-	2	1	1	-4	-	-2
1600 Gross Fixed Capital Formation	1	1	-	-	2	2	2	2	-	6
1800 Net Purchases of Existing Assets	-	-	-	-	-	-1	-1	-6	-	-8
1900 Net Lending or Borrowing (1100-1500)	-	-	1	9	10	6	8	14	8	36
2000 Net Financial Investment (2100-3100)	-	-2	-1	12	9	3	9	11	4	27
2100 Net Increase in Financial Assets	91	69	65	140	365	244	129	71	247	691
2310 Currency and Deposits	-9	50	13	99	153	-12	-33	-21	-1	-67
2311 Currency and Bank Deposits	-42	28	-2	72	56	-15	-26	22	-3	-22
2313 Foreign Currency and Deposits	33	22	15	27	97	3	-7	-43	2	-45
2320 Receivables	-11	-6	-2	-5	-24	48	6	4	9	67
2321 Consumer credit	-11	-6	-2	-5	-24	48	6	4	9	67
2330 Loans	8	-3	-1	10	14	1	15	12	1	29
2332 Other loans	8	-3	-1	10	14	1	15	12	1	29
2340 Government of Canada Treasury Bills	-	-	-	-	-	-	-	-	-	-
2350 Finance and Other Short-term Paper	-	-	-	-	-	-	-	-	-	-
2410 Mortgages	57	33	-22	-16	52	14	68	34	-36	80
2420 Bonds	32	-3	50	15	94	165	48	32	213	458
2421 Government of Canada Bonds	24	-42	-27	-	-45	60	9	9	67	145
2422 Provincial Government Bonds	-2	52	3	-22	31	3	-13	40	38	68
2423 Municipal Government Bonds	16	-13	11	1	15	-	-14	-1	3	-12
2424 Other Canadian Bonds	-6	-	63	36	93	102	66	-16	105	257
2520 Stocks (I)	-	1	-	26	27	19	12	16	33	80
2610 Other Financial Assets	14	-3	27	11	49	9	13	-6	28	44
3100 Net Increase in Liabilities	91	71	66	128	356	241	120	60	243	664
3310 Currency and Deposits	172	49	35	145	401	201	143	35	183	562
3312 Deposits in Other Institutions	171	48	35	144	398	200	135	42	183	560
3313 Foreign Currency and Deposits	1	1	-	1	3	1	8	-7	-	2
3330 Loans	-	-	-	-	-	-	-	-	-	-
3331 Bank Loans	-	-	-	-	-	-	-	-	-	-
3420 Bonds	-95	30	-	-	-65	-	-	-	-	-
3424 Other Canadian Bonds	-95	30	-	-	-65	-	-	-	-	-
3520 Stocks (I)	-	-	-	-	-	35	-	-	22	57
3610 Other Liabilities	14	-8	31	-17	20	5	-23	25	38	45
4000 Discrepancy (1900-2000)	-	2	2	-3	1	3	-1	3	4	9

Secteur VI 2.1. Banque d'épargne du Québec

1984					1985					CATEGORIE
I	II	III	IV	Année	I	II	III	IV	Année	
Millions of dollars - En millions de dollars										
2	2	3	7	14	-					1100 Epargne brute
-	-1	-	-	-1	1					1200 Provisions pour cons. de capital et ajustements divers
2	3	3	7	15	-1					1400 Epargne nette
3	1	3	-	7	2					1500 Acquisition de capital non financier
3	1	3	-	7	2					1600 Formation brute de capital fixe
-	-	-	-	-	-					1800 Achats nets d'actifs existants et intangibles
-1	1	-	7	7	-2					1900 Prêt ou emprunt net (1100-1500)
2	4	-1	4	9	-1					2000 Investissement financier net (2100-3100)
8	97	168	96	369	190					2100 Variation nette de l'actif financier
-129	11	7	24	-87	1					2310 Argent liquide et dépôts
-128	-17	3	23	-119	-9					2311 Argent liquide et dépôts bancaires
-1	28	4	1	32	10					2313 Devises et dépôts étrangers
-6	10	-2	-5	-3	1					2320 Comptes à recevoir
-6	10	-2	-5	-3	1					2321 Crédit à la consommation
-17	-4	10	26	15	-11					2330 Prêts
-17	-4	10	26	15	-11					2332 Autres prêts
11	-9	-9	25	18	43					2340 Bons du Trésor fédéraux
26	2	24	-22	30	-7					2350 Autres effets à court terme
20	47	-12	-32	23	70					2410 Hypothèques
69	10	163	107	349	99					2420 Obligations
-9	-14	39	11	27	41					2421 Obligations fédérales
59	-	-5	10	64	87					2422 Obligations provinciales
10	5	26	-9	32	16					2423 Obligations municipales
9	19	103	95	226	-45					2424 Autres obligations canadiennes
21	14	2	-20	17	-2					2520 Actions (I)
13	16	-15	-7	7	-4					2610 Autres éléments de l'actif financier
6	93	169	92	360	191					3100 Variation nette du passif
43	66	114	153	376	183					3310 Argent liquide et dépôts
39	65	115	132	351	184					3312 Dépôts dans les autres institutions
4	1	-1	21	25	-1					3313 Devises et dépôts étrangers
-	-	-	-	-	-					3330 Emprunts
-	-	-	-	-	-					3331 Emprunts bancaires
-	-	-	-	-	-					3420 Obligations
-	-	-	-	-	-					3424 Autres obligations canadiennes
-	30	-	-	30	-					3520 Actions (II)
-37	-3	55	-61	-46	8					3610 Autres éléments du passif
-3	-3	1	3	-2	-1					4000 Divergence (1900-2000)

Secteur VI 2.2. Caisses populaires et caisses d'épargne et de crédit

1984					1985					CATEGORIE
I	II	III	IV	Année	I	II	III	IV	Année	
Millions of dollars - En millions de dollars										
2	1	8	6	17	5					1100 Epargne brute
2	1	8	6	17	5					1200 Provisions pour cons. de capital et ajustements divers
-	-	-	-	-	-					1400 Epargne nette
11	32	70	14	127	15					1500 Acquisition de capital non financier
8	18	16	10	52	10					1600 Formation brute de capital fixe
3	14	54	4	75	5					1800 Achats nets d'actifs existants et intangibles
-9	-31	-62	-8	-110	-10					1900 Prêt ou emprunt net (1100-1500)
-9	-31	-62	-8	-110	-10					2000 Investissement financier net (2100-3100)
916	1205	1001	627	3749	1108					2100 Variation nette de l'actif financier
78	-100	-125	25	-122	20					2310 Argent liquide et dépôts
-3	-56	-104	10	-153	11					2311 Argent liquide et dépôts bancaires
81	-44	-21	15	31	9					2312 Dépôts dans les autres institutions
-	-	-	-	-	-					2313 Devises et dépôts étrangers
109	416	218	150	893	171					2320 Comptes à recevoir
109	416	218	150	893	171					2321 Crédit à la consommation
164	254	236	75	729	24					2330 Prêts
164	254	236	75	729	24					2332 Autres prêts
232	26	69	31	358	60					2340 Bons du Trésor fédéraux
112	-185	93	27	47	50					2350 Autres effets à court terme
460	694	477	280	1911	454					2410 Hypothèques
-226	-66	-126	90	-328	31					2420 Obligations
-115	-89	13	60	-131	20					2421 Obligations fédérales
-50	-22	-82	10	-144	-1					2422 Obligations provinciales
-87	42	-27	8	-64	8					2423 Obligations municipales
26	3	-30	12	11	4					2424 Autres obligations canadiennes
1	-6	-	6	1	1					2510 Créances sur des entreprises associées
1	-6	-	6	1	1					2512 Constituées
1	1	-1	15	16	2					2520 Actions (I)
-	-	-	-	-	-					2530 Investissements étrangers
-15	171	160	-72	244	295					2610 Autres éléments de l'actif financier
925	1236	1063	635	3859	1118					3100 Variation nette du passif
1044	1144	693	680	3561	1204					3310 Argent liquide et dépôts
1044	1144	693	680	3561	1204					3312 Dépôts dans les autres institutions
334	334	239	40	947	-					(dont des dépôts transférables par chèques de)
-229	43	207	65	86	-160					3330 Emprunts
40	-20	18	60	98	-10					3331 Emprunts bancaires
-269	63	189	5	-12	-150					3332 Autres emprunts
57	-18	-24	-10	5	-10					3420 Obligations
57	-18	-24	-10	5	-10					3424 Autres obligations canadiennes
53	67	187	-100	207	84					3610 Autres éléments du passif
-	-	-	-	-	-					4000 Divergence (1900-2000)

Secteur VI 2.3. Sociétés de fiducie

1984					1985					CATEGORIE
I	II	III	IV	Année	I	II	III	IV	Année	
Millions of dollars - En millions de dollars										
64	69	57	-46	144	51					1100 Epargne brute
10	10	11	14	45	14					1200 Provisions pour cons. de capital et ajustements divers
54	59	46	-60	99	37					1400 Epargne nette
65	48	41	120	274	65					1500 Acquisition de capital non financier
-	15	34	54	103	14					1600 Formation brute de capital fixe
65	33	7	56	171	51					1800 Achats nets d'actifs existants et intangibles
-1	21	16	-166	-130	-14					1900 Prêt ou emprunt net (1100-1500)
-1	21	16	-166	-130	-14					2000 Investissement financier net (2100-3100)
1395	1648	1395	1043	5481	1511					2100 Variation nette de l'actif financier
346	420	7	318	1091	-271					2310 Argent liquide et dépôts
153	408	-61	-191	309	-274					2311 Argent liquide et dépôts bancaires
-9	-40	35	41	27	-11					2312 Dépôts dans les autres institutions
202	52	33	468	755	14					2313 Devises et dépôts étrangers
214	70	-24	213	473	240					2320 Comptes à recevoir
214	70	-24	213	473	240					2321 Crédit à la consommation
18	-16	139	-62	79	-153					2330 Prêts
18	-16	139	-62	79	-153					2332 Autres prêts
23	-411	297	-146	-237	413					2340 Bons du Trésor fédéraux
-586	250	99	-181	-418	578					2350 Autres effets à court terme
574	869	265	672	2380	781					2410 Hypothèques
460	95	206	72	833	-280					2420 Obligations
113	-16	-50	-	47	-110					2421 Obligations fédérales
159	54	71	2	286	-118					2422 Obligations provinciales
-57	16	54	16	29	-6					2423 Obligations municipales
245	41	131	54	471	-46					2424 Autres obligations canadiennes
1	-8	7	-114	-114	-43					2510 Créances sur des entreprises associées
1	-8	7	-114	-114	-43					2512 Constituées
274	409	174	293	1150	36					2520 Actions (1)
36	-57	16	-17	-22	55					2530 Investissements étrangers
35	27	209	-5	266	155					2610 Autres éléments de l'actif financier
1396	1627	1379	1209	5611	1525					3100 Variation nette du passif
1339	1564	1052	1010	4965	1546					3310 Argent liquide et dépôts
1339	1564	1052	1010	4965	1546					3312 Dépôts dans les autres institutions
-326	719	531	-25	899	361					(dont des dépôts transférables par chèques de)
-18	-37	61	40	46	-34					3330 Emprunts
-85	26	43	41	25	-75					3331 Emprunts bancaires
67	-63	18	-1	21	41					3332 Autres emprunts
-	-	39	6	45	-					3350 Autres effets à court terme
-14	-9	-3	-2	-28	-5					3410 Hypothèques
-	-	-	-	-	-					3420 Obligations
-	-	-	-	-	-					3424 Autres obligations canadiennes
6	23	-50	116	95	-3					3510 Engagements envers des entreprises associées
6	23	-50	116	95	-3					3512 Constituées
40	9	39	18	106	128					3520 Actions (1)
43	77	241	21	382	-107					3610 Autres éléments du passif
-	-	-	-	-	-					4000 Divergence (1900-2000)

Secteur VI 2.4. Sociétés de prêts hypothécaires

1984					1985					CATEGORIE
I	II	III	IV	Année	I	II	III	IV	Année	
Millions of dollars - En millions de dollars										
47	-22	-	-	25	-	-	-	-	-	1100 Epargne brute
1	1	-	-	2	-	-	-	-	-	1200 Provisions pour cons. de capital et ajustements divers
46	-23	-	-	23	-	-	-	-	-	1400 Epargne nette
11	-3	-	-	8	-	-	-	-	-	1500 Acquisition de capital non financier
1	-	-	-	1	-	-	-	-	-	1600 Formation brute de capital fixe
10	-3	-	-	7	-	-	-	-	-	1800 Achats nets d'actifs existants et intangibles
36	-19	-	-	17	-	-	-	-	-	1900 Prêt ou emprunt net (1100-1500)
36	-19	-	-	17	-	-	-	-	-	2000 Investissement financier net (2100-3100)
1159	1566	-	-	2825	-	-	-	-	-	2100 Variation nette de l'actif financier
-1	113	-	-	112	-	-	-	-	-	2310 Argent liquide et dépôts
4	133	-	-	137	-	-	-	-	-	2311 Argent liquide et dépôts bancaires
3	-22	-	-	-19	-	-	-	-	-	2312 Dépôts dans les autres institutions
-8	2	-	-	-6	-	-	-	-	-	2313 Devises et dépôts étrangers
5	4	-	-	9	-	-	-	-	-	2320 Comptes à recevoir
5	4	-	-	9	-	-	-	-	-	2321 Crédit à la consommation
110	176	-	-	286	-	-	-	-	-	2330 Prêts
110	176	-	-	286	-	-	-	-	-	2332 Autres prêts
177	116	-	-	293	-	-	-	-	-	2340 Bons du Trésor fédéraux
-124	-28	-	-	-152	-	-	-	-	-	2350 Autres effets à court terme
829	1510	-	-	2339	-	-	-	-	-	2410 Hypothèques
82	-132	-	-	-50	-	-	-	-	-	2420 Obligations
14	-3	-	-	11	-	-	-	-	-	2421 Obligations fédérales
-52	-	-	-	-52	-	-	-	-	-	2422 Obligations provinciales
-	2	-	-	2	-	-	-	-	-	2423 Obligations municipales
120	-131	-	-	-11	-	-	-	-	-	2424 Autres obligations canadiennes
4	-87	-	-	-83	-	-	-	-	-	2510 Créances sur des entreprises associées
4	-87	-	-	-83	-	-	-	-	-	2512 Constituées
4	34	-	-	38	-	-	-	-	-	2520 Actions (1)
-	-7	-	-	-7	-	-	-	-	-	2530 Investissements étrangers
73	-33	-	-	40	-	-	-	-	-	2610 Autres éléments de l'actif financier
1123	1685	-	-	2808	-	-	-	-	-	3100 Variation nette du passif
1729	1676	-	-	3405	-	-	-	-	-	3310 Argent liquide et dépôts
1729	1676	-	-	3405	-	-	-	-	-	3312 Dépôts dans les autres institutions
-7	54	-	-	47	-	-	-	-	-	(dont des dépôts transférables par chèques de)
9	48	-	-	57	-	-	-	-	-	3330 Emprunts
28	-11	-	-	17	-	-	-	-	-	3331 Emprunts bancaires
-19	59	-	-	40	-	-	-	-	-	3332 Autres emprunts
-633	343	-	-	-290	-	-	-	-	-	3350 Autres effets à court terme
-	-1	-	-	-1	-	-	-	-	-	3410 Hypothèques
-20	-137	-	-	-157	-	-	-	-	-	3420 Obligations
-20	-137	-	-	-157	-	-	-	-	-	3424 Autres obligations canadiennes
-170	-202	-	-	-372	-	-	-	-	-	3510 Engagements envers des entreprises associées
-170	-202	-	-	-372	-	-	-	-	-	3512 Constituées
92	41	-	-	133	-	-	-	-	-	3520 Actions (1)
116	-83	-	-	33	-	-	-	-	-	3610 Autres éléments du passif
-	-	-	-	-	-	-	-	-	-	4000 Divergence (1900-2000)

Secteur VII. Sociétés d'assurance et régimes de pension

1984					1985					CATEGORIE
I	II	III	IV	Année	I	II	III	IV	Année	
Millions of dollars - En millions de dollars										
17	19	16	31	83	31					1100 Epargne brute
17	19	16	31	83	31					1200 Provisions pour cons. de capital et ajustements divers
-	-	-	-	-	-					1400 Epargne nette
12	280	283	168	743	103					1500 Acquisition de capital non financier
7	26	-	-	33	21					1600 Formation brute de capital fixe
5	254	283	168	710	82					1800 Achats nets d'actifs existants et intangibles
5	-261	-267	-137	-660	-72					1900 Prêt ou emprunt net (1100-1500)
5	-261	-267	-137	-660	-72					2000 Investissement financier net (2100-3100)
4361	3494	4523	5204	17582	4513					2100 Variation nette de l'actif financier
128	518	202	-83	765	115					2310 Argent liquide et dépôts
83	418	177	8	686	56					2311 Argent liquide et dépôts bancaires
-18	106	17	-86	19	68					2312 Dépôts dans les autres institutions
63	-6	8	-5	60	-9					2313 Devises et dépôts étrangers
-363	-42	76	249	-80	135					2320 Comptes à recevoir
-6	6	8	-7	1	16					2321 Crédit à la consommation
-357	-48	68	256	-81	119					2322 Comptes à recevoir
-4	60	23	5	84	-10					2330 Prêts
-4	60	23	5	84	-10					2332 Autres prêts
125	246	574	-21	924	-143					2340 Bons du Trésor fédéraux
1119	488	-149	-211	1247	766					2350 Autres effets à court terme
179	284	195	249	907	500					2410 Hypothèques
2074	1386	2297	3473	9230	1893					2420 Obligations
840	683	1351	1860	4734	656					2421 Obligations fédérales
953	548	532	1154	3187	665					2422 Obligations provinciales
92	85	48	138	363	88					2423 Obligations municipales
189	70	366	321	946	484					2424 Autres obligations canadiennes
-73	-17	69	298	277	128					2510 Créances sur des entreprises associées
-73	-17	69	298	277	128					2512 Constituées
1047	614	921	782	3364	760					2520 Actions (1)
244	56	164	212	676	126					2530 Investissements étrangers
-115	-99	151	251	188	243					2610 Autres éléments de l'actif financier
4356	3755	4790	5341	18242	4585					3100 Variation nette du passif
-9	-1	18	-	8	-					3320 Comptes à payer
-9	-1	18	-	8	-					3322 Comptes à payer
210	2	-62	-54	96	74					3330 Emprunts
210	-3	-59	-53	95	74					3331 Emprunts bancaires
-	5	-3	-1	1	-					3332 Autres emprunts
-36	28	11	-1	2	36					3410 Hypothèques
4322	3706	4379	5352	17759	4338					3430 Assurances-vie et rentes
-42	-13	4	-110	-161	-11					3510 Engagements envers des entreprises associées
-42	-13	4	-110	-161	-11					3512 Constituées
2	4	149	32	187	5					3520 Actions (1)
-91	29	291	122	351	143					3610 Autres éléments du passif
-	-	-	-	-	-					4000 Divergence (1900-2000)

Secteur VII 1. Sociétés d'assurance-vie

1984					1985					CATEGORIE
I	II	III	IV	Année	I	II	III	IV	Année	
Millions of dollars - En millions de dollars										
17	19	16	31	83	31					1100 Epargne brute
17	19	16	31	83	31					1200 Provisions pour cons. de capital et ajustements divers
-	-	-	-	-	-					1400 Epargne nette
-6	147	91	15	247	35					1500 Acquisition de capital non financier
7	26	-	-	33	21					1600 Formation brute de capital fixe
-13	121	91	15	214	14					1800 Achats nets d'actifs existants et intangibles
23	-128	-75	16	-164	-4					1900 Prêt ou emprunt net (1100-1500)
23	-128	-75	16	-164	-4					2000 Investissement financier net (2100-3100)
1501	1189	1805	1547	6042	1781					2100 Variation nette de l'actif financier
-176	157	68	47	96	69					2310 Argent liquide et dépôts
-172	160	54	62	104	38					2311 Argent liquide et dépôts bancaires
7	-10	17	-13	1	27					2312 Dépôts dans les autres institutions
-11	7	-3	-2	-9	4					2313 Devises et dépôts étrangers
15	-33	111	-7	86	125					2320 Comptes à recevoir
-6	6	8	-7	1	16					2321 Crédit à la consommation
21	-39	103	-	85	109					2322 Comptes à recevoir
-6	42	16	7	59	-11					2330 Prêts
-6	42	16	7	59	-11					2332 Autres prêts
-21	50	305	-151	183	-128					2340 Bons du Trésor fédéraux
634	160	-16	-275	503	392					2350 Autres effets à court terme
271	286	120	295	972	420					2410 Hypothèques
738	472	1023	1418	3651	665					2420 Obligations
219	208	711	692	1830	243					2421 Obligations fédérales
150	41	120	416	727	101					2422 Obligations provinciales
81	58	16	69	224	28					2423 Obligations municipales
288	165	176	241	870	293					2424 Autres obligations canadiennes
-73	-17	69	298	277	128					2510 Créances sur des entreprises associées
-73	-17	69	298	277	128					2512 Constituées
64	34	55	-75	78	89					2520 Actions (1)
-4	20	18	-25	9	-12					2530 Investissements étrangers
58	18	36	15	128	44					2610 Autres éléments de l'actif financier
1478	1317	1880	1531	6206	1785					3100 Variation nette du passif
-9	-1	18	-	8	-					3320 Comptes à payer
-9	-1	18	-	8	-					3322 Comptes à payer
167	42	-80	-32	97	66					3330 Emprunts
167	40	-80	-31	96	66					3331 Emprunts bancaires
-	2	-	-1	1	-					3332 Autres emprunts
-36	28	11	-1	2	36					3410 Hypothèques
1479	1259	1540	1479	5757	1615					3430 Assurances-vie et rentes
-42	-13	4	-110	-161	-11					3510 Engagements envers des entreprises associées
-42	-13	4	-110	-161	-11					3512 Constituées
2	4	149	32	187	5					3520 Actions (1)
-83	-2	238	163	316	74					3610 Autres éléments du passif
-	-	-	-	-	-					4000 Divergence (1900-2000)

Secteur VII 2. Les caisses séparées des sociétés d'assurance-vie

1984					1985					CATEGORIE
I	II	III	IV	Année	I	II	III	IV	Année	
Millions of dollars - En millions de dollars										
-	-	-	-	-	-	-	-	-	-	1100 Epargne brute
17	23	29	42	111	8	-	-	-	-	1500 Acquisition de capital non financier
17	23	29	42	111	8	-	-	-	-	1600 Formation brute de capital fixe
-17	-23	-29	-42	-111	-8	-	-	-	-	1800 Achats nets d'actifs existants et intangibles
-17	-23	-29	-42	-111	-8	-	-	-	-	1900 Prêt ou emprunt net (1100-1500)
336	-241	140	62	297	344	-	-	-	-	2000 Investissement financier net (2100-3100)
167	-13	19	-71	102	-64	-	-	-	-	2100 Variation nette de l'actif financier
163	-10	20	-56	117	-83	-	-	-	-	2310 Argent liquide et dépôts
-8	24	-1	-21	-6	35	-	-	-	-	2311 Argent liquide et dépôts bancaires
12	-27	-	6	-9	-16	-	-	-	-	2312 Dépôts dans les autres institutions
-	-	-	-	-	-	-	-	-	-	2313 Devises et dépôts étrangers
2	-6	-	1	-3	-	-	-	-	-	2320 Comptes à recevoir
2	-6	-	1	-3	-	-	-	-	-	2322 Comptes à recevoir
-24	-18	-51	130	37	-72	-	-	-	-	2330 Prêts
133	58	-55	-188	-52	269	-	-	-	-	2332 Autres prêts
-66	-22	-32	-67	-187	-18	-	-	-	-	2340 Bons du Trésor fédéraux
-28	-69	130	218	251	70	-	-	-	-	2350 Autres effets à court terme
20	52	78	118	268	87	-	-	-	-	2410 Hypothèques
-51	-75	29	-3	-100	-23	-	-	-	-	2420 Obligations
4	-8	1	11	8	1	-	-	-	-	2421 Obligations fédérales
-1	-38	22	92	75	5	-	-	-	-	2422 Obligations provinciales
107	-108	67	33	99	2	-	-	-	-	2423 Obligations municipales
21	-29	35	27	54	2	-	-	-	-	2424 Autres obligations canadiennes
24	-34	27	-21	-4	155	-	-	-	-	2520 Actions (1)
353	-218	169	104	408	352	-	-	-	-	2530 Investissements étrangers
-	-	-	-	-	-	-	-	-	-	2610 Autres éléments de l'actif financier
43	-40	18	-22	-1	8	-	-	-	-	3100 Variation nette du passif
43	-43	21	-22	-1	8	-	-	-	-	3320 Comptes à payer
-	3	-3	-	-	-	-	-	-	-	3322 Comptes à payer
318	-209	98	167	374	275	-	-	-	-	3330 Emprunts
-8	31	53	-41	35	69	-	-	-	-	3331 Emprunts bancaires
-	-	-	-	-	-	-	-	-	-	3332 Autres emprunts
-	-	-	-	-	-	-	-	-	-	3430 Assurances-vie et rentes
-	-	-	-	-	-	-	-	-	-	3610 Autres éléments du passif
-	-	-	-	-	-	-	-	-	-	4000 Divergence (1900-2000)

Secteur VII 3. Régimes de pension en fiducie

1984					1985					CATEGORIE	
I	II	III	IV	Année	I	II	III	IV	Année		
Millions of dollars - En millions de dollars											
-	-	-	-	-	-	-	-	-	-	-	1100 Epargne brute
1	110	163	111	385	60						1500 Acquisition de capital non financier
1	110	163	111	385	60						1800 Achats nets d'actifs existants et intangibles
-1	-110	-163	-111	-385	-60						1900 Prêt ou emprunt net (1100-1500)
-1	-110	-163	-111	-385	-60						2000 Investissement financier net (2100-3100)
2524	2546	2578	3595	11243	2388						2100 Variation nette de l'actif financier
137	374	115	-59	567	110						2310 Argent liquide et dépôts
92	268	103	2	465	101						2311 Argent liquide et dépôts bancaires
-17	92	1	-52	24	6						2312 Dépôts dans les autres institutions
62	14	11	-9	78	3						2313 Devises et dépôts étrangers
-378	-9	-35	256	-166	10						2320 Comptes à recevoir
-378	-9	-35	256	-166	10						2322 Comptes à recevoir
-	24	7	-3	28	1						2330 Prêts
-	24	7	-3	28	1						2332 Autres prêts
170	214	320	-	704	57						2340 Bons du Trésor fédéraux
352	270	-78	252	796	105						2350 Autres effets à court terme
-26	20	107	21	122	98						2410 Hypothèques
1364	983	1144	1837	5328	1158						2420 Obligations
601	423	562	1050	2636	326						2421 Obligations fédérales
854	582	383	741	2560	587						2422 Obligations provinciales
7	35	31	58	131	59						2423 Obligations municipales
-98	-57	168	-12	1	186						2424 Autres obligations canadiennes
876	688	799	824	3187	669						2520 Actions (I)
227	65	111	210	613	136						2530 Investissements étrangers
-198	-83	88	257	64	44						2610 Autres éléments de l'actif financier
2525	2656	2741	3706	11628	2448						3100 Variation nette du passif
2525	2656	2741	3706	11628	2448						3430 Assurances-vie et rentes
-	-	-	-	-	-						4000 Divergence (1900-2000)

Secteur VIII. Autres institutions financières privées

1984					1985					CATEGORIE
I	II	III	IV	Année	I	II	III	IV	Année	
Millions of dollars - En millions de dollars										
19	147	-81	-117	-32	-34					1100 Epargne brute
11	11	6	6	34	6					1200 Provisions pour cons. de capital et ajustements divers
8	136	-87	-123	-66	-40					1400 Epargne nette
45	20	27	31	123	33					1500 Acquisition de capital non financier
54	24	18	20	116	18					1600 Formation brute de capital fixe
-9	-4	9	11	7	15					1800 Achats nets d'actifs existants et intangibles
-26	127	-108	-148	-155	-67					1900 Prêt ou emprunt net (1100-1500)
-26	127	-108	-148	-155	-67					2000 Investissement financier net (2100-3100)
3147	1999	3727	1133	10006	3395					2100 Variation nette de l'actif financier
5	511	171	-128	559	-308					2310 Argent liquide et dépôts
-50	285	140	78	453	-208					2311 Argent liquide et dépôts bancaires
160	58	-71	68	215	-16					2312 Dépôts dans les autres institutions
-105	168	102	-274	-109	-84					2313 Devises et dépôts étrangers
-147	326	117	342	638	-98					2320 Comptes à recevoir
-179	66	172	425	484	-280					2321 Crédit à la consommation
32	260	-55	-83	154	182					2322 Comptes à recevoir
1302	182	211	-210	1485	1120					2330 Prêts
1302	182	211	-210	1485	1120					2332 Autres prêts
-222	301	629	26	734	162					2340 Bons du Trésor fédéraux
763	-274	-251	-177	61	-138					2350 Autres effets à court terme
35	-36	-19	-51	-71	-55					2410 Hypothèques
-94	13	736	567	1222	95					2420 Obligations
-121	56	498	316	749	129					2421 Obligations fédérales
59	-22	70	149	256	39					2422 Obligations provinciales
15	5	35	-13	42	32					2423 Obligations municipales
-47	-26	133	115	175	-105					2424 Autres obligations canadiennes
185	771	550	888	2394	1074					2510 Créances sur des entreprises associées
185	771	550	888	2394	1074					2512 Constituées
349	264	-45	397	965	145					2520 Actions (1)
171	-93	196	81	355	168					2530 Investissements étrangers
800	34	1432	-602	1664	1230					2610 Autres éléments de l'actif financier
3173	1872	3835	1281	10161	3462					3100 Variation nette du passif
39	-30	-13	3	-1	-3					3310 Argent liquide et dépôts
39	-30	-13	3	-1	-3					3312 Dépôts dans les autres institutions
11	14	1	3	29	-9					3320 Comptes à payer
11	14	1	3	29	-9					3322 Comptes à payer
972	-319	1298	81	2032	-274					3330 Emprunts
525	24	574	485	1608	77					3331 Emprunts bancaires
447	-343	724	-404	424	-351					3332 Autres emprunts
1001	753	179	9	1942	207					3350 Autres effets à court terme
7	-3	-	-2	2	13					3410 Hypothèques
-33	64	242	93	366	352					3420 Obligations
-33	64	242	93	366	352					3424 Autres obligations canadiennes
60	88	71	89	308	59					3430 Assurances-vie et rentes
79	-109	335	-58	247	545					3510 Engagements envers des entreprises associées
79	-109	335	-58	247	545					3512 Constituées
683	1026	644	1371	3724	1213					3520 Actions (1)
354	388	1078	-308	1512	1359					3610 Autres éléments du passif
										4000 Divergence (1900-2000)

Secteur VIII 1. Courtiers en valeurs mobilières

1984					1985					CATEGORIE
I	II	III	IV	Année	I	II	III	IV	Année	
Millions of dollars - En millions de dollars										
-1	-31	8	31	7	-					1100 Epargne brute
4	3	3	3	13	3					1200 Provisions pour cons. de capital et ajustements divers
-5	-34	5	28	-6	-3					1400 Epargne nette
-3	2	2	5	6	1					1500 Acquisition de capital non financier
-	2	2	5	9	1					1600 Formation brute de capital fixe
-3	-	-	-	-3	-					1800 Achats nets d'actifs existants et intangibles
2	-33	6	26	1	-1					1900 Prêt ou emprunt net (1100-1500)
2	-33	6	26	1	-1					2000 Investissement financier net (2100-3100)
1244	-496	1513	-909	1352	668					2100 Variation nette de l'actif financier
-29	99	180	79	329	-353					2310 Argent liquide et dépôts
68	83	40	109	300	-298					2311 Argent liquide et dépôts bancaires
37	-20	10	-18	9	12					2312 Dépôts dans les autres institutions
-134	36	130	-12	20	-67					2313 Devises et dépôts étrangers
53	-75	-52	5	-69	4					2330 Prêts
53	-75	-52	5	-69	4					2332 Autres prêts
-116	243	691	-274	544	277					2340 Bons du Trésor fédéraux
771	-282	-247	-67	175	-287					2350 Autres effets à court terme
-73	-161	358	123	247	-72					2420 Obligations
-75	-85	280	57	177	-5					2421 Obligations fédérales
23	-37	12	48	46	27					2422 Obligations provinciales
-2	-6	4	-4	-8	6					2423 Obligations municipales
-19	-33	62	22	32	-100					2424 Autres obligations canadiennes
5	2	7	1	15	-15					2510 Créances sur des entreprises associées
5	2	7	1	15	-15					2512 Constituées
56	-8	-215	203	36	-65					2520 Actions (1)
-17	3	1	-7	-20	16					2530 Investissements étrangers
584	-317	790	-972	95	1163					2610 Autres éléments de l'actif financier
1242	-463	1507	-935	1351	669					3100 Variation nette du passif
879	-383	863	-318	1041	-597					3330 Emprunts
399	-76	147	93	563	-278					3331 Emprunts bancaires
480	-307	716	-411	478	-319					3332 Autres emprunts
16	-1	-	-	15	-					3350 Autres effets à court terme
20	-24	-9	-3	-16	7					3510 Engagements envers des entreprises associées
20	-24	-9	-3	-16	7					3512 Constituées
3	2	2	-4	3	1					3520 Actions (1)
324	-57	651	-610	308	1258					3610 Autres éléments du passif
-	-	-	-	-	-					4000 Divergence (1900-2000)

Secteur VIII 2. Fonds mutuels

1984					1985					CATEGORIE
I	II	III	IV	Année	I	II	III	IV	Année	
Millions of dollars - En millions de dollars										
-93	26	-40	-36	-143	-36					1100 Epargne brute
-93	26	-40	-36	-143	-36					1400 Epargne nette
-	-	-	-	-	-					1500 Acquisition de capital non financier
-	-	-	-	-	-					1800 Achats nets d'actifs existants et intangibles
-93	26	-40	-36	-143	-36					1900 Prêt ou emprunt net (1100-1500)
-93	26	-40	-36	-143	-36					2000 Investissement financier net (2100-3100)
528	196	273	107	1104	650					2100 Variation nette de l'actif financier
18	-54	-17	-13	-66	-4					2310 Argent liquide et dépôts
14	-65	-6	-17	-74	-9					2311 Argent liquide et dépôts bancaires
-1	7	-3	6	9	-					2312 Dépôts dans les autres institutions
5	4	-8	-2	-1	5					2313 Devises et dépôts étrangers
-	-	-	-	-	-					2330 Prêts
-	-	-	-	-	-					2332 Autres prêts
69	97	-137	-79	-50	95					2340 Bons du Trésor fédéraux
70	-24	8	-3	51	160					2350 Autres effets à court terme
31	30	5	1	67	13					2410 Hypothèques
49	32	86	45	212	55					2420 Obligations
54	31	80	46	211	-3					2421 Obligations fédérales
-8	-4	10	-11	-13	30					2422 Obligations provinciales
-2	-	2	1	1	-1					2423 Obligations municipales
5	5	-6	9	13	29					2424 Autres obligations canadiennes
-	-	-	-	-	-					2510 Créances sur des entreprises associées
-	-	-	-	-	-					2512 Constituées
127	108	187	112	534	215					2520 Actions (I)
129	-6	164	73	360	54					2530 Investissements étrangers
35	13	-23	-29	-4	62					2610 Autres éléments de l'actif financier
621	170	313	143	1247	686					3100 Variation nette du passif
10	5	-12	-5	-2	15					3330 Emprunts
10	5	-12	-5	-2	15					3331 Emprunts bancaires
-	-	-	-	-	-					3332 Autres emprunts
599	187	291	195	1272	604					3520 Actions (I)
12	-22	34	-47	-23	67					3610 Autres éléments du passif
-	-	-	-	-	-					4000 Divergence (1900-2000)

Secteur VIII 3. Sociétés d'assurance-biens et risques divers

1984					1985					CATEGORIE
I	II	III	IV	Année	I	II	III	IV	Année	
Millions of dollars - En millions de dollars										
87	65	55	-108	99	-13					1100 Epargne brute
1	1	1	1	4	1					1200 Provisions pour cons. de capital et ajustements divers
86	64	54	-109	95	-14					1400 Epargne nette
11	11	14	5	41	17					1500 Acquisition de capital non financier
32	11	13	6	62	2					1600 Formation brute de capital fixe
-21	-	1	-1	-21	15					1800 Achats nets d'actifs existants et intangibles
76	54	41	-113	58	-30					1900 Prêt ou emprunt net (1100-1500)
76	54	41	-113	58	-30					2000 Investissement financier net (2100-3100)
-131	506	368	238	981	60					2100 Variation nette de l'actif financier
-137	46	144	78	131	-147					2310 Argent liquide et dépôts
-121	14	116	93	102	-154					2311 Argent liquide et dépôts bancaires
7	24	22	-	53	-2					2312 Dépôts dans les autres institutions
-23	8	6	-15	-24	9					2313 Devises et dépôts étrangers
13	247	-73	-74	113	136					2320 Comptes à recevoir
13	247	-73	-74	113	136					2322 Comptes à recevoir
15	-	2	-1	17	-15					2330 Prêts
16	-	2	-1	17	-15					2332 Autres prêts
-6	-14	82	10	72	15					2340 Bons du Trésor fédéraux
-53	89	55	-48	43	-17					2350 Autres effets à court terme
10	5	-6	10	19	-3					2410 Hypothèques
-90	62	186	281	439	129					2420 Obligations
-90	50	75	139	174	131					2421 Obligations fédérales
27	19	79	99	224	8					2422 Obligations provinciales
2	-8	16	-8	2	28					2423 Obligations municipales
-29	1	16	51	39	-38					2424 Autres obligations canadiennes
-	33	-	4	37	1					2510 Créances sur des entreprises associées
-	33	-	4	37	1					2512 Constituées
15	7	-35	-4	-17	-119					2520 Actions (1)
21	-7	1	7	22	23					2530 Investissements étrangers
80	38	12	-25	105	57					2610 Autres éléments de l'actif financier
-207	452	327	351	923	90					3100 Variation nette du passif
4	35	-11	11	39	-24					3320 Comptes à payer
4	35	-11	11	39	-24					3322 Comptes à payer
2	1	-12	8	-1	42					3330 Emprunts
14	1	-12	7	10	40					3331 Emprunts bancaires
-12	-	-	1	-11	2					3332 Autres emprunts
2	-	-	-4	-2	13					3410 Hypothèques
22	-15	-22	-2	-17	37					3510 Engagements envers des entreprises associées
22	-15	-22	-2	-17	37					3512 Constituées
1	42	28	27	98	17					3520 Actions (1)
-238	389	344	311	806	5					3610 Autres éléments du passif
-	-	-	-	-	-					4000 Divergence (1900-2000)

Secteur VIII 4. Sociétés de fiducie de placements hypothécaires

1984					1985					CATEGORIE
I	II	III	IV	Année	I	II	III	IV	Année	
Millions of dollars - En millions de dollars										
3	4	3	-5	5	1					1100 Epargne brute
-	-	-	-	-	-					1200 Provisions pour cons. de capital et ajustements divers
3	4	3	-5	5	1					1400 Epargne nette
6	-	-8	4	2	11					1500 Acquisition de capital non financier
1	-	-	-	1	9					1600 Formation brute de capital fixe
5	-	-8	4	1	2					1800 Achats nets d'actifs existants et intangibles
-3	4	11	-9	3	-10					1900 Prêt ou emprunt net (1100-1500)
-3	4	11	-9	3	-10					2000 Investissement financier net (2100-3100)
16	-27	13	4	6	-25					2100 Variation nette de l'actif financier
11	33	30	20	94	-5					2310 Argent liquide et dépôts
12	32	30	13	87	-5					2311 Argent liquide et dépôts bancaires
-	1	-	-	1	-					2312 Dépôts dans les autres institutions
-1	-	-	7	6	-					2313 Devises et dépôts étrangers
-	-	-	-	-	-					2320 Comptes à recevoir
-	-	-	-	-	-					2321 Crédit à la consommation
-	-	-	-	-	-					2330 Prêts
2	-1	-	-	1	-					2332 Autres prêts
-	-	-	-	-	-					2340 Bons du Trésor fédéraux
2	-51	-19	-20	-88	-21					2350 Autres effets à court terme
-	-	-	-	-	-					2410 Hypothèques
-	-	-	-	-	-					2420 Obligations
-	-	-	-	-	-					2421 Obligations fédérales
-	-	-	-	-	-					2422 Obligations provinciales
-	-	-	-	-	-					2423 Obligations municipales
-	-	-	-	-	-					2424 Autres obligations canadiennes
-4	-8	7	-1	-6	-					2510 Créances sur des entreprises associées
-4	-8	7	-1	-6	-					2512 Constituées
-	-	-	-	-	-					2520 Actions (1)
-	-	-	-	-	-					2530 Investissements étrangers
5	-	-5	5	5	1					2610 Autres éléments de l'actif financier
19	-31	2	13	3	-15					3100 Variation nette du passif
39	-30	-13	3	-1	-3					3310 Argent liquide et dépôts
39	-30	-13	3	-1	-3					3312 Dépôts dans les autres institutions
-14	-39	12	4	-37	-5					3330 Emprunts
-	-6	5	-3	-4	-					3331 Emprunts bancaires
-14	-33	7	7	-33	-5					3332 Autres emprunts
-2	42	7	-11	36	2					3350 Autres effets à court terme
3	-	-	-	3	-					3410 Hypothèques
1	-	-	1	2	-					3420 Obligations
1	-	-	1	2	-					3424 Autres obligations canadiennes
-3	-9	5	-1	-8	-					3510 Engagements envers des entreprises associées
-3	-9	5	-1	-8	-					3512 Constituées
-	-	-	-	-	-					3520 Actions (1)
-5	5	-9	17	8	-9					3610 Autres éléments du passif
-	-	-	-	-	-					4000 Divergence (1900-2000)

Secteur VIII 5. Sociétés de financement de ventes et de prêts à la consommation

1984					1985					CATEGORIE
I	II	III	IV	Année	I	II	III	IV	Année	
Millions of dollars - En millions de dollars										
10	47	16	-18	55	48					1100 Epargne brute
1	2	2	2	7	2					1200 Provisions pour cons. de capital et ajustements divers
9	45	14	-20	48	46					1400 Epargne nette
4	1	1	2	8	1					1500 Acquisition de capital non financier
-	3	1	3	7	2					1600 Formation brute de capital fixe
4	-2	-	-1	1	-1					1800 Achats nets d'actifs existants et intangibles
6	46	15	-20	47	47					1900 Prêt ou emprunt net (1100-1500)
6	46	15	-20	47	47					2000 Investissement financier net (2100-3100)
363	395	180	515	1453	626					2100 Variation nette de l'actif financier
-6	2	-6	42	32	-19					2310 Argent liquide et dépôts
-11	2	-8	43	26	-19					2311 Argent liquide et dépôts bancaires
5	-	-	-	5	-					2312 Dépôts dans les autres institutions
-	-	2	-1	1	-					2313 Devises et dépôts étrangers
-179	66	172	425	484	-280					2320 Comptes à recevoir
-179	66	172	425	484	-280					2321 Crédit à la consommation
825	231	107	-36	1127	1222					2330 Prêts
825	231	107	-36	1127	1222					2332 Autres prêts
-	-	10	264	274	-266					2340 Bons du Trésor fédéraux
-46	-38	17	-25	-92	3					2350 Autres effets à court terme
-26	-26	-25	-41	-118	-47					2410 Hypothèques
-47	-3	-	-	-50	-					2420 Obligations
9	-3	-	-	6	-					2421 Obligations fédérales
-	-	-	-	-	-					2422 Obligations provinciales
-56	-	-	-	-56	-					2423 Obligations municipales
-152	121	-88	-176	-295	-32					2424 Autres obligations canadiennes
-152	121	-88	-176	-295	-32					2510 Créances sur des entreprises associées
4	-19	-	-3	-18	56					2512 Constituées
-	-	-	-	-	-					2520 Actions (1)
-10	61	-7	65	109	-11					2530 Investissements étrangers
357	349	165	535	1406	579					2610 Autres éléments de l'actif financier
-333	31	-23	41	-284	-19					3100 Variation nette du passif
-333	31	-24	42	-284	10					3330 Emprunts
-	-	1	-1	-	-29					3331 Emprunts bancaires
668	450	-113	433	1438	104					3332 Autres emprunts
-	-	-	-	-	-					3350 Autres effets à court terme
4	-	173	14	191	75					3410 Hypothèques
4	-	173	14	191	75					3420 Obligations
5	-91	131	41	86	333					3424 Autres obligations canadiennes
5	-91	131	41	86	333					3510 Engagements envers des entreprises associées
-26	5	-30	32	-19	18					3512 Constituées
39	-46	27	-26	-6	68					3520 Actions (1)
-	-	-	-	-	-					3610 Autres éléments du passif
-	-	-	-	-	-					4000 Divergence (1900-2000)

Secteur VIII 6. Divisions accident et maladie des sociétés d'assurance-vie

I	II	1984 III	IV	Année	I	II	1985 III	IV	Année	CATEGORIE
Millions of dollars - En millions de dollars										
-	-	-	-	-	-	-	-	-	-	1100 Epargne brute
-	-	-	-	-	-	-	-	-	-	1200 Provisions pour cons. de capital et ajustements divers
1	6	1	-2	6	1	1	1	1	1	1500 Acquisition de capital non financier
-	2	-	-	2	1	1	1	1	1	1600 Formation brute de capital fixe
1	4	1	-2	4	-	-	-	-	-	1800 Achats nets d'actifs existants et intangibles
-1	-6	-1	2	-6	-1	-1	-1	-1	-1	1900 Prêt ou emprunt net (1100-1500)
-1	-6	-1	2	-6	-1	-1	-1	-1	-1	2000 Investissement financier net (2100-3100)
125	103	163	73	464	78	78	78	78	78	2100 Variation nette de l'actif financier
-33	3	35	34	39	-26	-26	-26	-26	-26	2310 Argent liquide et dépôts
-30	-1	32	33	34	-26	-26	-26	-26	-26	2311 Argent liquide et dépôts bancaires
-4	4	2	1	3	-	-	-	-	-	2312 Dépôts dans les autres institutions
1	-	1	-	2	-	-	-	-	-	2313 Devises et dépôts étrangers
19	13	18	-9	41	46	46	46	46	46	2320 Comptes à recevoir
19	13	18	-9	41	46	46	46	46	46	2322 Comptes à recevoir
3	-	-	-	3	-	-	-	-	-	2330 Prêts
3	-	-	-	3	-	-	-	-	-	2332 Autres prêts
8	-1	10	-20	-3	38	38	38	38	38	2340 Bons du Trésor fédéraux
-	6	-10	-27	-31	28	28	28	28	28	2350 Autres effets à court terme
23	29	11	7	70	-6	-6	-6	-6	-6	2410 Hypothèques
116	46	100	93	355	4	4	4	4	4	2420 Obligations
4	25	43	62	134	12	12	12	12	12	2421 Obligations fédérales
39	1	23	13	76	-26	-26	-26	-26	-26	2422 Obligations provinciales
17	19	13	-2	47	-2	-2	-2	-2	-2	2423 Obligations municipales
56	1	21	20	98	20	20	20	20	20	2424 Autres obligations canadiennes
-	-	-	-	-	-	-	-	-	-	2510 Créances sur des entreprises associées
-	-	-	-	-	-	-	-	-	-	2512 Constituées
-1	-	-4	-8	-13	-5	-5	-5	-5	-5	2520 Actions (1)
-	-	-	-	-	-	-	-	-	-	2530 Investissements étrangers
-10	7	3	3	3	-1	-1	-1	-1	-1	2610 Autres éléments de l'actif financier
126	109	164	71	470	79	79	79	79	79	3100 Variation nette du passif
7	-21	12	-8	-10	15	15	15	15	15	3320 Comptes à payer
7	-21	12	-8	-10	15	15	15	15	15	3322 Comptes à payer
29	5	27	-42	19	30	30	30	30	30	3330 Emprunts
29	4	27	-42	18	30	30	30	30	30	3331 Emprunts bancaires
-	1	-	-	1	-	-	-	-	-	3332 Autres emprunts
-	-	-	-	-	-	-	-	-	-	3410 Hypothèques
60	88	71	89	308	59	59	59	59	59	3430 Assurances-vie et rentes
-5	21	50	-4	62	-5	-5	-5	-5	-5	3510 Engagements envers des entreprises associées
-5	21	50	-4	62	-5	-5	-5	-5	-5	3512 Constituées
35	16	4	36	91	-20	-20	-20	-20	-20	3610 Autres éléments du passif
-	-	-	-	-	-	-	-	-	-	4000 Divergence (1900-2000)

Secteur VIII 7. Autres, n.c.a.

1984					1985					CATEGORIE
I	II	III	IV	Année	I	II	III	IV	Année	
Millions of dollars - En millions de dollars										
13	36	-123	19	-55	-34					1100 Epargne brute
5	5	-	-	10	-					1200 Provisions pour cons. de capital et ajustements divers
8	31	-123	19	-65	-34					1400 Epargne nette
26	-	17	17	60	2					1500 Acquisition de capital non financier
21	6	2	6	35	3					1600 Formation brute de capital fixe
5	-6	15	11	25	-1					1800 Achats nets d'actifs existants et intangibles
-13	36	-140	2	-115	-36					1900 Prêt ou emprunt net (1100-1500)
-13	36	-140	2	-115	-36					2000 Investissement financier net (2100-3100)
1002	1322	1217	1105	4646	1338					2100 Variation nette de l'actif financier
181	382	-195	-368	-	246					2310 Argent liquide et dépôts
18	220	-64	-196	-22	303					2311 Argent liquide et dépôts bancaires
116	42	-102	79	135	-26					2312 Dépôts dans les autres institutions
47	120	-29	-251	-113	-31					2313 Devises et dépôts étrangers
-	-	-	-	-	-					2320 Comptes à recevoir
-	-	-	-	-	-					2321 Crédit à la consommation
405	26	154	-178	407	-91					2330 Prêts
405	26	154	-178	407	-91					2332 Autres prêts
-179	-23	-27	125	-104	3					2340 Bons du Trésor fédéraux
21	-25	-74	-7	-85	-25					2350 Autres effets à court terme
-5	-23	15	-8	-21	9					2410 Hypothèques
-49	37	6	25	19	-21					2420 Obligations
-23	38	20	12	47	-6					2421 Obligations fédérales
-22	-1	-54	-	-77	-					2422 Obligations provinciales
-	-	-	-	-	1					2423 Obligations municipales
-4	-	40	13	49	-16					2424 Autres obligations canadiennes
336	623	624	1060	2643	1120					2510 Créances sur des entreprises associées
336	623	624	1060	2643	1120					2512 Constituées
148	176	22	97	443	63					2520 Actions (1)
38	-83	30	8	-7	75					2530 Investissements étrangers
106	232	662	351	1351	-41					2610 Autres éléments de l'actif financier
1015	1286	1357	1103	4761	1374					3100 Variation nette du passif
-	-	-	-	-	-					3310 Argent liquide et dépôts
-	-	-	-	-	-					3312 Dépôts dans les autres institutions
399	61	443	393	1296	260					3330 Emprunts
406	65	443	393	1307	260					3331 Emprunts bancaires
-7	-4	-	-	-11	-					3332 Autres emprunts
319	262	285	-413	453	101					3350 Autres effets à court terme
2	-3	-	2	1	-					3410 Hypothèques
-38	64	69	78	173	277					3420 Obligations
-38	64	69	78	173	277					3424 Autres obligations canadiennes
40	9	180	-89	140	173					3510 Engagements envers des entreprises associées
40	9	180	-89	140	173					3512 Constituées
106	790	353	1121	2370	573					3520 Actions (1)
187	103	27	11	328	-10					3610 Autres éléments du passif
-	-	-	-	-	-					4000 Divergence (1900-2000)

Sector IX. Public Financial Institutions

CATEGORY	1982					1983				
	I	II	III	IV	Annual	I	II	III	IV	Annual
Millions of dollars - En millions de dollars										
1100 Gross Saving	-158	-107	-125	-52	-442	-156	-140	-156	-208	-660
1200 C.C.A. and Misc. Valuation Adjustments	1	2	1	2	6	-	2	3	6	11
1400 Net Saving	-159	-109	-126	-54	-448	-156	-142	-159	-214	-671
1500 Non-Financial Capital Acquisition	97	52	136	20	305	89	131	140	73	433
1600 Gross Fixed Capital Formation	147	74	163	108	492	88	150	138	67	443
1800 Net Purchases of Existing Assets	-50	-22	-27	-88	-187	1	-19	2	6	-10
1900 Net Lending or Borrowing (1100-1500)	-255	-159	-261	-72	-747	-245	-271	-296	-281	-1093
2000 Net Financial Investment (2100-3100)	-365	52	13	-306	-606	182	-81	-96	-155	-150
2100 Net Increase in Financial Assets	1088	1524	1024	753	4389	995	1331	404	117	2847
2310 Currency and Deposits	194	660	51	-178	727	-15	874	-417	-139	303
2311 Currency and Bank Deposits	95	327	-238	-120	64	-121	865	-426	-40	278
2312 Deposits in Other Institutions	99	195	104	-93	305	1	36	8	-25	20
2313 Foreign Currency and Deposits	-	138	185	35	358	105	-27	1	-74	5
2320 Receivables	6	-1	-11	39	33	10	-83	-34	47	-60
2322 Trade Receivables	6	-1	-11	39	33	10	-83	-34	47	-60
2330 Loans	407	332	136	239	1114	338	137	194	204	873
2332 Other loans	407	332	136	239	1114	338	137	194	204	873
2340 Government of Canada Treasury Bills	10	43	22	63	138	-54	-269	-70	-119	-512
2350 Finance and Other Short-term Paper	-26	157	-	2	133	187	62	-29	-7	213
2410 Mortgages	199	146	243	230	818	125	430	255	137	947
2420 Bonds	162	152	415	330	1059	68	157	210	26	461
2421 Government of Canada Bonds	-65	46	173	60	214	30	26	40	7	103
2422 Provincial Government Bonds	215	11	314	249	789	62	120	136	173	491
2423 Municipal Government Bonds	44	-1	-1	-1	41	7	-4	-8	-29	-34
2424 Other Canadian Bonds	-32	96	-71	22	15	-31	15	42	-125	-99
2510 Claims on Associated Enterprises	-22	68	6	9	61	42	-16	-26	2	2
2512 Corporate	-	-	-	-	-	-	-	-	-	-
2513 Government	-22	68	6	9	61	42	-16	-26	2	2
2520 Stocks (1)	123	38	42	47	250	22	57	86	57	222
2530 Foreign Investments	-	-	-	-	-	195	75	37	16	323
2610 Other Financial Assets	35	-71	120	-28	56	77	-93	198	-107	75
3100 Net Increase in Liabilities	1453	1472	1011	1059	4995	813	1412	500	272	2997
3310 Currency and Deposits	169	-23	169	32	347	76	119	66	-100	161
3312 Deposits in Other Institutions	169	-23	169	32	347	76	119	66	-100	161
3320 Payables	-64	10	5	62	13	-60	6	20	76	42
3322 Trade Payables	-64	10	5	62	13	-60	6	20	76	42
3330 Loans	-48	176	117	-221	24	-70	-52	-112	-32	-266
3331 Bank Loans	-63	-16	217	-199	-61	-27	97	-178	18	-90
3332 Other Loans	15	192	-100	-22	85	-43	-149	66	-50	-176
3350 Finance and Other Short-term Paper	-179	434	145	-80	320	-291	139	474	32	354
3410 Mortgages	12	2	-	-2	12	2	12	-	-	14
3420 Bonds	482	259	268	517	1526	515	296	-31	243	1023
3422 Provincial Government Bonds	238	192	167	278	875	212	112	47	72	443
3424 Other Canadian Bonds	244	67	101	239	651	303	184	-78	171	580
3510 Claims of Associated Enterprises	682	536	372	574	2164	369	755	248	-51	1321
3512 Corporate	-	-	-	-	-	-	-	-	-	-
3513 Government	682	536	372	574	2164	369	755	248	-51	1321
3520 Stocks (1)	-	-	-	-	-	-	-	-	-	-
3610 Other Liabilities	399	78	-65	177	589	272	137	-165	104	348
4000 Total (1900-2000)	110	-211	-274	224	-141	-427	-190	-200	-126	-343

Secteur IX. Institutions financières publiques

1984					1985					CATEGORIE
I	II	III	IV	Année	I	II	III	IV	Année	
Millions of dollars - En millions de dollars										
-203	-153	-159	-419	-934	-78					1100 Epargne brute
6	2	4	3	15	64					1200 Provisions pour cons. de capital et ajustements divers
-209	-155	-163	-422	-949	-142					1400 Epargne nette
42	39	81	130	292	32					1500 Acquisition de capital non financier
42	39	81	130	292	32					1600 Formation brute de capital fixe
-	-	-	-	-	-					1800 Achats nets d'actifs existants et intangibles
-245	-192	-240	-549	-1226	-110					1900 Prêt ou emprunt net (1100-1500)
263	-254	198	79	286	131					2000 Investissement financier net (2100-3100)
1027	1009	613	475	3124	350					2100 Variation nette de l'actif financier
778	505	-761	71	593	-401					2310 Argent liquide et dépôts
385	424	-650	133	292	-409					2311 Argent liquide et dépôts bancaires
84	76	-108	-57	-5	7					2312 Dépôts dans les autres institutions
309	5	-3	-5	306	1					2313 Devises et dépôts étrangers
-77	-3	7	-29	-102	37					2320 Comptes à recevoir
-77	-3	7	-29	-102	37					2322 Comptes à recevoir
184	64	432	293	973	243					2330 Prêts
184	64	432	293	973	243					2332 Autres prêts
277	72	-188	-45	116	220					2340 Bons du Trésor fédéraux
290	-74	-79	-42	95	250					2350 Autres effets à court terme
-83	88	146	-64	87	-159					2410 Hypothèques
-383	-131	518	8	12	-41					2420 Obligations
-281	-23	556	59	311	185					2421 Obligations fédérales
25	-68	-71	-34	-148	-201					2422 Obligations provinciales
-42	38	49	3	48	-33					2423 Obligations municipales
-85	-78	-16	-20	-199	8					2424 Autres obligations canadiennes
59	-42	83	-50	50	-19					2510 Créances sur des entreprises associées
-	-	-	-	-	-					2512 Constituées
59	-42	83	-50	50	-19					2513 Publiques
58	48	128	33	267	43					2520 Actions (1)
-247	575	148	402	878	9					2530 Investissements étrangers
171	-93	179	-102	155	168					2610 Autres éléments de l'actif financier
764	1263	415	396	2838	219					3100 Variation nette du passif
402	14	439	2	857	146					3310 Argent liquide et dépôts
402	14	439	2	857	146					3312 Dépôts dans les autres institutions
-50	-41	-21	89	-23	-76					3320 Comptes à payer
-50	-41	-21	89	-23	-76					3322 Comptes à payer
-95	415	-64	93	349	-195					3330 Emprunts
-181	338	-57	123	223	-310					3331 Emprunts bancaires
86	77	-7	-30	126	115					3332 Autres emprunts
198	73	36	74	381	105					3350 Autres effets à court terme
-4	-	-	-	-4	5					3410 Hypothèques
72	19	24	203	318	-145					3420 Obligations
26	-13	1	-54	-40	-40					3422 Obligations provinciales
46	32	23	257	358	-105					3424 Autres obligations canadiennes
142	516	230	-192	696	300					3510 Engagements envers des entreprises associées
-	-	-	-	-	-					3512 Constituées
142	516	230	-192	696	300					3513 Publiques
-	-	-	-	-	-					3520 Actions (1)
99	267	-229	127	264	79					3610 Autres éléments du passif
-508	62	-438	-628	-1512	-241					4000 Divergence (1900-2000)

Sector IX 1. Public Financial Institutions: Federal

CATEGORY	1982					1983				
	I	II	III	IV	Annual	I	II	III	IV	Annual
Millions of dollars - En millions de dollars										
1100 Gross Saving	-72	-28	-45	51	-94	-58	-16	-43	-118	-235
1200 C.C.A. and Misc. Valuation Adjustments	-	1	-	1	2	-	1	1	1	3
1400 Net Saving	-72	-29	-45	50	-96	-58	-17	-44	-119	-238
1500 Non-Financial Capital Acquisition	-50	-22	-27	-88	-187	1	-19	2	6	-10
1800 Net Purchases of Existing Assets	-50	-22	-27	-88	-187	1	-19	2	6	-10
1900 Net Lending or Borrowing (1100-1500)	-22	-6	-18	139	93	-59	3	-45	-124	-225
2000 Net Financial Investment (2100-3100)	-150	-29	47	-281	-413	160	109	84	-107	246
2100 Net Increase in Financial Assets	222	527	434	246	1429	62	979	103	341	1485
2310 Currency and Deposits	-50	48	186	-38	146	-175	747	-153	80	499
2311 Currency and Bank Deposits	-50	20	122	-	92	-152	713	-198	94	457
2313 Foreign Currency and Deposits	-	28	64	-38	54	-23	34	45	-14	42
2320 Receivables	-18	5	-9	-4	-26	-29	14	-	-11	-26
2322 Trade Receivables	-18	5	-9	-4	-26	-29	14	-	-11	-26
2330 Loans	306	337	62	152	857	152	64	64	206	486
2332 Other loans	306	337	62	152	857	152	64	64	206	486
2340 Government of Canada Treasury Bills	8	14	38	54	114	62	-86	-40	35	-29
2350 Finance and Other Short-term Paper	16	-16	-	1	1	-1	-	-	-	-1
2410 Mortgages	-1	164	111	40	314	-20	311	135	53	479
2420 Bonds	-25	11	-12	45	19	-6	-11	-4	-17	-38
2421 Government of Canada Bonds	-25	1	-	45	21	-5	-11	-4	-17	-37
2422 Provincial Government Bonds	-	-	-	-	-	-	-	-	-	-
2423 Municipal Government Bonds	-	-	-	-	-	-	-	-	-	-
2424 Other Canadian Bonds	-	10	-12	-	-2	-1	-	-	-	-1
2510 Claims on Associated Enterprises	-	-	-	-	-	-	-	-	-	-
2512 Corporate	-	-	-	-	-	-	-	-	-	-
2513 Government	-	-	-	-	-	-	-	-	-	-
2520 Stocks (1)	-	1	1	-	2	-	-	1	-4	-3
2610 Other Financial Assets	-14	-37	57	-4	2	79	-60	100	-1	118
3100 Net Increase in Liabilities	372	556	387	527	1842	-98	870	19	448	1239
3320 Payables	-55	12	7	50	14	-46	-4	-3	43	-10
3322 Trade Payables	-55	12	7	50	14	-46	-4	-3	43	-10
3330 Loans	-91	-6	184	-196	-109	96	52	-179	4	-27
3331 Bank Loans	-91	-6	184	-196	-109	-20	52	-179	4	-143
3332 Other Loans	-	-	-	-	-	116	-	-	-	116
3350 Finance and Other Short-term Paper	-191	418	145	-80	292	-322	126	433	2	239
3420 Bonds	244	67	101	239	651	303	184	-78	171	580
3424 Other Canadian Bonds	244	67	101	239	651	303	184	-78	171	580
3510 Claims of Associated Enterprises	328	-34	28	348	670	-42	350	-35	77	350
3512 Corporate	-	-	-	-	-	-	-	-	-	-
3513 Government	328	-34	28	348	670	-42	350	-35	77	350
3520 Stocks (1)	-	-	-	-	-	-	-	-	-	-
3610 Other Liabilities	137	99	-78	166	324	-87	162	-119	151	107
4000 Discrepancy (1900-2000)	128	23	-65	420	506	-219	-106	-129	-17	-471

Secteur IX 1. Institutions financières publiques: fédérales

1984					1985					CATEGORIE
I	II	III	IV	Année	I	II	III	IV	Année	
Millions of dollars - En millions de dollars										
-108	-51	-50	-281	-490	25					1100 Epargne brute
1	-	-	-	1	59					1200 Provisions pour cons. de capital et ajustements divers
-109	-51	-50	-281	-491	-34					1400 Epargne nette
-	-	-	-	-	-					1500 Acquisition de capital non financier
-	-	-	-	-	-					1800 Achats nets d'actifs existants et intangibles
-108	-51	-50	-281	-490	25					1900 Prêt ou emprunt net (1100-1500)
9	-229	104	124	8	101					2000 Investissement financier net (2100-3100)
-183	454	-181	421	511	-436					2100 Variation nette de l'actif financier
-301	262	-469	445	-63	-641					2310 Argent liquide et dépôts
-302	262	-469	445	-64	-641					2311 Argent liquide et dépôts bancaires
1	-	-	-	1	-					2313 Devises et dépôts étrangers
-26	20	8	-21	-19	14					2320 Comptes à recevoir
-26	20	8	-21	-19	14					2322 Comptes à recevoir
148	47	284	126	605	186					2330 Prêts
148	47	284	126	605	186					2332 Autres prêts
32	96	-194	6	-60	40					2340 Bons du Trésor fédéraux
-	-	-	-	-	-					2350 Autres effets à court terme
-99	71	93	-105	-40	-158					2410 Hypothèques
-34	15	-15	-3	-37	-					2420 Obligations
-34	15	-15	-	-34	-					2421 Obligations fédérales
-	-	-	-1	-1	-					2422 Obligations provinciales
-	-	-	-	-	-					2423 Obligations municipales
-	-	-	-2	-2	-					2424 Autres obligations canadiennes
-	-	-	-	-	-					2510 Créances sur des entreprises associées
-	-	-	-	-	-					2512 Constituées
-	-2	-	3	1	-					2513 Publiques
97	-55	112	-30	124	123					2520 Actions (1)
-	-	-	-	-	-					2610 Autres éléments de l'actif financier
-192	683	-285	297	503	-537					3100 Variation nette du passif
-34	-1	-8	66	23	-64					3320 Comptes à payer
-34	-1	-8	66	23	-64					3322 Comptes à payer
-117	336	-73	124	270	-321					3330 Emprunts
-117	336	-73	124	270	-321					3331 Emprunts bancaires
-	-	-	-	-	-					3332 Autres emprunts
312	15	35	81	443	105					3350 Autres effets à court terme
46	32	23	257	358	-105					3420 Obligations
46	32	23	257	358	-105					3424 Autres obligations canadiennes
-196	126	-107	-359	-536	26					3510 Engagements envers des entreprises associées
-	-	-	-	-	-					3512 Constituées
-196	126	-107	-359	-536	26					3513 Publiques
-	-	-	-	-	-					3520 Actions (1)
-203	175	-155	128	-55	-178					3610 Autres éléments du passif
-117	178	-154	-405	-498	-76					4000 Divergence (1900-2000)

Sector IX 2. Public Financial Institutions: Provincial

CATEGORY	1982					1983				
	I	II	III	IV	Annual	I	II	III	IV	Annual
	Millions of dollars - En millions de dollars									
1100 Gross Saving	-86	-79	-80	-103	-348	-98	-124	-113	-90	-425
1200 C.C.A. and Misc. Valuation Adjustments	1	1	1	1	4	-	1	2	5	8
1400 Net Saving	-87	-80	-81	-104	-352	-98	-125	-115	-95	-433
1500 Non-Financial Capital Acquisition	147	74	163	108	492	88	150	138	67	443
1600 Gross Fixed Capital Formation	147	74	163	108	492	88	150	138	67	443
1800 Net Purchases of Existing Assets	-	-	-	-	-	-	-	-	-	-
1900 Net Lending or Borrowing (1100-1500)	-233	-153	-243	-211	-840	-186	-274	-251	-157	-868
2000 Net Financial Investment (2100-3100)	-215	81	-34	-25	-193	22	-190	-180	-48	-396
2100 Net Increase in Financial Assets	866	997	590	507	2960	933	352	301	-224	1362
2310 Currency and Deposits	244	612	-135	-140	581	160	127	-264	-219	-196
2311 Currency and Bank Deposits	145	307	-360	-120	-28	31	152	-228	-134	-179
2312 Deposits in Other Institutions	99	195	104	-93	305	1	36	8	-25	20
2313 Foreign Currency and Deposits	-	110	121	73	304	128	-61	-44	-60	-37
2320 Receivables	24	-6	-2	43	59	39	-97	-34	58	-34
2322 Trade Receivables	24	-6	-2	43	59	39	-97	-34	58	-34
2330 Loans	101	-5	74	87	257	186	73	130	-2	387
2332 Other loans	101	-5	74	87	257	186	73	130	-2	387
2340 Government of Canada Treasury Bills	2	29	-16	9	24	-116	-183	-30	-154	-483
2350 Finance and Other Short-term Paper	-42	173	-	1	132	188	62	-29	-7	214
2410 Mortgages	200	-18	132	190	504	145	119	120	84	468
2420 Bonds	187	141	427	285	1040	74	168	214	43	499
2421 Government of Canada Bonds	-40	45	173	15	193	35	37	44	24	140
2422 Provincial Government Bonds	215	11	314	249	789	62	120	136	173	491
2423 Municipal Government Bonds	44	-1	-1	-1	41	7	-4	-8	-29	-34
2424 Other Canadian Bonds	-32	86	-59	22	17	-30	15	42	-125	-98
2510 Claims on Associated Enterprises	-22	68	6	9	61	42	-16	-26	2	2
2513 Government	-22	68	6	9	61	42	-16	-26	2	2
2520 Stocks (1)	123	37	41	47	248	22	57	85	61	225
2530 Foreign Investments	-	-	-	-	-	195	75	37	16	323
2610 Other Financial Assets	49	-34	63	-24	54	-2	-33	98	-106	-43
3100 Net Increase in Liabilities	1081	916	624	532	3153	911	542	481	-176	1758
3310 Currency and Deposits	169	-23	169	32	347	76	119	66	-100	161
3312 Deposits in Other Institutions	169	-23	169	32	347	76	119	66	-100	161
3320 Payables	-9	-2	-2	12	-1	-14	10	23	33	52
3322 Trade Payables	-9	-2	-2	12	-1	-14	10	23	33	52
3330 Loans	43	182	-67	-25	133	-166	-104	67	-36	-238
3331 Bank Loans	28	-10	33	-3	48	-7	45	1	14	52
3332 Other Loans	15	192	-100	-22	85	-159	-149	66	-50	-290
3350 Finance and Other Short-term Paper	12	16	-	-	28	31	13	41	30	115
3410 Mortgages	12	2	-	-2	12	2	12	-	-	14
3420 Bonds	238	192	167	278	875	212	112	47	72	443
3422 Provincial Government Bonds	238	192	167	278	875	212	112	47	72	443
3510 Claims of Associated Enterprises	354	570	344	226	1494	411	405	283	-128	971
3513 Government	354	570	344	226	1494	411	405	283	-128	971
3520 Stocks (1)	-	-	-	-	-	-	-	-	-	-
3610 Other Liabilities	262	-21	13	11	265	359	-25	-46	-47	241
4000 Discrepancy (1900-2000)	-18	-234	-209	-186	-647	-208	-84	-71	-109	-472

Secteur IX 2. Institutions financières publiques: provinciales

1984					1985					CATEGORIE
I	II	III	IV	Année	I	II	III	IV	Année	
Millions of dollars - En millions de dollars										
-95	-102	-109	-138	-444	-103					1100 Epargne brute
5	2	4	3	14	5					1200 Provisions pour cons. de capital et ajustements divers
-100	-104	-113	-141	-458	-108					1400 Epargne nette
42	39	81	130	292	32					1500 Acquisition de capital non financier
42	39	81	130	292	32					1600 Formation brute de capital fixe
-	-	-	-	-	-					1800 Achats nets d'actifs existants et intangibles
-137	-141	-190	-268	-736	-135					1900 Prêt ou emprunt net (1100-1500)
254	-25	94	-45	278	30					2000 Investissement financier net (2100-3100)
1210	555	794	54	2613	786					2100 Variation nette de l'actif financier
1079	243	-292	-374	656	240					2310 Argent liquide et dépôts
687	162	-181	-312	356	232					2311 Argent liquide et dépôts bancaires
84	76	-108	-57	-5	7					2312 Dépôts dans les autres institutions
308	5	-3	-5	305	1					2313 Devises et dépôts étrangers
-51	-23	-1	-8	-83	23					2320 Comptes à recevoir
-51	-23	-1	-8	-83	23					2322 Comptes à recevoir
36	17	148	167	368	57					2330 Prêts
36	17	148	167	368	57					2332 Autres prêts
245	-24	6	-51	176	180					2340 Bons du Trésor fédéraux
290	-74	-79	-42	95	250					2350 Autres effets à court terme
16	17	53	41	127	-1					2410 Hypothèques
-349	-146	533	11	49	-41					2420 Obligations
-247	-38	571	59	345	185					2421 Obligations fédérales
25	-68	-71	-33	-147	-201					2422 Obligations provinciales
+42	38	49	3	48	-33					2423 Obligations municipales
-85	-78	-16	-18	-197	8					2424 Autres obligations canadiennes
59	-42	83	-50	50	-19					2510 Créances sur des entreprises associées
59	-42	83	-50	50	-19					2513 Publiques
58	50	128	30	266	43					2520 Actions (1)
-247	575	148	402	878	9					2530 Investissements étrangers
74	-38	67	-72	31	45					2610 Autres éléments de l'actif financier
956	580	700	99	2335	756					3100 Variation nette du passif
402	14	439	2	857	146					3310 Argent liquide et dépôts
402	14	439	2	857	146					3312 Dépôts dans les autres institutions
-16	-40	-13	23	-46	-12					3320 Comptes à payer
-16	-40	-13	23	-46	-12					3322 Comptes à payer
22	79	9	-31	79	126					3330 Emprunts
-64	2	16	-1	-47	11					3331 Emprunts bancaires
86	77	-7	-30	126	115					3332 Autres emprunts
-114	58	1	-7	-62	-					3350 Autres effets à court terme
-4	-	-	-	-4	5					3410 Hypothèques
26	-13	1	-54	-40	-40					3420 Obligations
26	-13	1	-54	-40	-40					3422 Obligations provinciales
338	390	337	167	1232	274					3510 Engagements envers des entreprises associées
338	390	337	167	1232	274					3513 Publiques
-	-	-	-	-	-					3520 Actions (1)
302	92	-74	-1	319	257					3610 Autres éléments du passif
-391	-116	-284	-223	-1014	-165					4000 Divergence (1900-3000)

Sector X. Federal Government

CATEGORY	1982					1983				
	I	II	III	IV	Annual	I	II	III	IV	Annual
Millions of dollars - En millions de dollars										
1100 Gross Saving	-4055	-4991	-4705	-3812	-17563	-7090	-5693	-5623	-4001	-22407
1200 C.C.A. and Misc. Valuation Adjustments	244	251	258	266	1019	274	282	291	299	1146
1400 Net Saving	-4299	-5242	-4963	-4078	-18582	-7364	-5975	-5914	-4300	-23553
1500 Non-Financial Capital Acquisition	337	381	450	205	1373	373	431	501	430	1735
1600 Gross Fixed Capital Formation	315	301	333	323	1272	377	392	482	487	1738
1700 Value of Physical Change in Inventories	9	81	106	-127	69	-7	23	9	-70	-45
1800 Net Purchases of Existing Assets	13	-1	11	9	32	3	16	10	13	42
1900 Net Lending or Borrowing (1100-1500)	-4392	-5372	-5155	-4017	-18936	-7463	-6124	-6124	-4431	-24142
2000 Net Financial Investment (2100-3100)	-6082	-4704	-5710	-3749	-20245	-8250	-6817	-5681	-4121	-24869
2100 Net Increase in Financial Assets	-4423	-506	-2552	7456	-25	-2003	656	1105	4729	4487
2310 Currency and Deposits	-2331	-1003	-3228	5822	-740	-3829	-254	-232	4106	-209
2311 Currency and Bank Deposits	-2263	-1159	-3098	5885	-635	-4179	50	-226	2933	-1422
2312 Deposits in Other Institutions	-	-	-	-	-	-	-	-	1172	1172
2313 Foreign Currency and Deposits	-68	156	-130	-63	-105	350	-304	-6	1	41
2320 Receivables	44	-48	-6	48	38	-5	-37	17	30	5
2322 Trade Receivables	44	-48	-6	48	38	-5	-37	17	30	5
2330 Loans	-1	-	46	263	308	244	15	94	174	527
2332 Other loans	-1	-	46	263	308	244	15	94	174	527
2340 Government of Canada Treasury Bills	-	-	-	-	-	-	-	-	-	-
2350 Finance and Other Short-term Paper	-12	48	-12	-17	7	-13	-2	34	-18	1
2410 Mortgages	3	-5	-16	-12	-30	8	-9	-11	-11	-23
2420 Bonds	30	-88	30	36	8	-91	39	35	38	21
2421 Government of Canada Bonds	31	-86	31	36	12	-91	39	38	35	21
2422 Provincial Government Bonds	-	-2	-	1	-1	4	-	1	-3	2
2423 Municipal Government Bonds	-	-	-	-	-	-	-	-	-	-
2424 Other Canadian Bonds	-1	-	-1	-1	-3	-4	-	-4	6	-2
2510 Claims on Associated Enterprises	-1025	72	453	980	480	2262	787	622	-76	3595
2513 Government	-1025	72	453	980	480	2262	787	622	-76	3595
2520 Stocks (1)	-	-1	127	2	128	-	2	-	4	6
2530 Foreign Investments	1	-	-	-	1	-	-	-	1	1
2610 Other Financial Assets	-1132	519	54	334	-225	-579	115	546	481	563
3100 Net Increase in Liabilities	1659	4198	3158	11205	20220	6247	7473	6786	8850	29356
3310 Currency and Deposits	10	13	19	144	186	-122	7	25	16	-74
3311 Currency and Bank Deposits	10	13	19	144	186	-122	7	25	16	-74
3312 Deposits in Other Institutions	-	-	-	-	-	-	-	-	-	-
3320 Payables	823	-787	-38	-16	-18	863	-675	-21	-142	25
3322 Trade Payables	823	-787	-38	-16	-18	863	-675	-21	-142	25
3330 Loans	-5	2787	-2398	-520	-136	90	149	28	-41	226
3331 Bank Loans	-	1135	-1118	-	17	4	-1	-8	-2	-7
3332 Other Loans	-5	1652	-1280	-520	-153	86	150	36	-39	233
3340 Government of Canada Treasury Bills	-1325	775	2675	2900	5025	3400	4200	4500	1200	13300
3420 Bonds	446	1013	1093	11743	14295	-254	1222	1346	10480	12794
3421 Government of Canada Bonds	446	1013	1093	11743	14295	-254	1222	1346	10480	12794
(of which Canada Saving Bonds are)	-369	-398	-360	9489	8362	-1068	-880	-615	8460	5897
3430 Life Insurance and Pensions	55	-25	-25	-25	-20	53	-25	-25	-27	-24
3510 Claims of Associated Enterprises	201	-14	-71	16	132	219	-140	31	-30	80
3513 Government	201	-14	-71	16	132	219	-140	31	-30	80
3610 Other Liabilities	1454	436	1903	-3037	756	1998	2735	902	-2606	3029
3610A Interest Due and O/S Plus Accrued	1727	769	1324	-2063	1757	1321	783	3042	-5751	-605
3610B Special Drawing Rights	-	-	-	-	-	-	-	-	-	-
3610C Misc. Deposits and Trust Accounts	-309	-316	-359	-1048	-2032	1193	38	-498	-211	522
3610D Misc. Suspense Accounts	-123	-184	567	44	304	-441	2001	2906	-369	4097
3610E Accrued Capital Expenditure Liabilities	123	173	265	-147	414	-	-	-	-	-
3610F All Other Liabilities	36	-6	106	177	313	-75	-87	-4548	3725	-985
4000 Discrepancy (1900-2000)	1630	-468	555	-258	1309	787	693	-443	-310	727

Secteur X. Administration publique fédérale

1984					1985					CATEGORIE
I	II	III	IV	Année	I	II	III	IV	Année	
Millions of dollars - En millions de dollars										
-8079	-7825	-5822	-5178	-26904	-10111					1100 Epargne brute
304	313	323	332	1272	338					1200 Provisions pour cons. de capital et ajustements divers
-8383	-8138	-6145	-5510	-28176	-10449					1400 Epargne nette
603	724	826	663	2816	669					1500 Acquisition de capital non financier
610	637	751	737	2735	699					1600 Formation brute de capital fixe
-46	60	78	-72	20	-39					1700 Valeur de la variation matérielle des stocks
39	27	-3	-2	61	9					1800 Achats nets d'actifs existants et intangibles
-8682	-8549	-6648	-5841	-29720	-10780					1900 Prêt ou emprunt net (1100-1500)
-9620	-8423	-6011	-6455	-30509	-10258					2000 Investissement financier net (2100-3100)
-2590	-1910	1285	2092	-1123	975					2100 Variation nette de l'actif financier
-2332	-3245	44	1713	-3820	936					2310 Argent liquide et dépôts
-1871	-2936	249	1449	-3109	532					2311 Argent liquide et dépôts bancaires
-441	-393	-211	301	-744	448					2312 Dépôts dans les autres institutions
-20	84	6	-37	33	-44					2313 Oeuvres et dépôts étrangers
-20	-56	-3	10	-69	17					2320 Comptes à recevoir
-20	-56	-3	10	-69	17					2322 Comptes à recevoir
164	175	38	318	695	-110					2330 Prêts
164	175	38	318	695	-110					2332 Autres prêts
-	-	-	-	-	-					2340 Bons du Trésor fédéraux
-20	-	35	-14	1	-19					2350 Autres effets à court terme
-4	-12	-12	-8	-36	-					2410 Hypothèques
65	38	42	42	187	-250					2420 Obligations
72	38	38	39	187	-238					2421 Obligations fédérales
2	-	4	-6	-	-					2422 Obligations provinciales
-	-	-	-	-	-					2423 Obligations municipales
-9	-	-	9	-	-12					2424 Autres obligations canadiennes
264	-720	716	-965	-705	1706					2510 Créances sur des entreprises associées
264	-720	716	-965	-705	1706					2513 Publiques
135	76	59	23	293	-9					2520 Actions (I)
1	-	1	-1	1	2					2530 Investissements étrangers
-843	1834	365	974	2330	-1298					2610 Autres éléments de l'actif financier
7030	6513	7296	8547	29386	11233					3100 Variation nette du passif
8	19	22	19	68	9					3310 Argent liquide et dépôts
8	19	22	19	68	9					3311 Argent liquide et dépôts bancaires
-	-	-	-	-	-					3312 Dépôts dans les autres institutions
-118	213	-63	-8	24	-4					3320 Comptes à payer
-118	213	-63	-8	24	-4					3322 Comptes à payer
653	1059	-154	-491	1067	1874					3330 Emprunts
514	-8	14	-527	-7	572					3331 Emprunts bancaires
139	1067	-168	36	1074	1302					3332 Autres emprunts
2675	5000	4450	-1474	10651	2625					3340 Bons du Trésor fédéraux
461	113	1776	12428	14778	2439					3420 Obligations
461	113	1776	12428	14778	2439					3421 Obligations fédérales
-1330	-2368	-1996	9330	3636	-1279					(dont les obligations d'épargne du Canada)
-25	51	-24	-28	-26	-26					3430 Assurances-vie et rentes
377	7	-127	-172	85	640					3510 Engagements envers des entreprises associées
377	7	-127	-172	85	640					3513 Publiques
2999	51	1416	-1727	2739	3676					3610 Autres éléments du passif
2896	704	1696	-2167	3129	513					3610A Intérêt dû, courru, et à payer
-	-	-	-	-	-					3610B Droits de tirage spéciaux
1362	-789	-264	811	1120	1159					3610C Comptes divers de dépôt et de fiducie
-355	-1131	1562	-338	-262	164					3610D Comptes d'attente divers
-	-	-	-	-	1840					3610E Dépenses courues en capital fixe
-904	1267	-1578	-33	-1248	-					3610F Tout autres éléments du passif
938	-126	-637	614	789	-522					4000 Divergence (1900=2000)

Sector XI. Provincial and Local Governments and Hospitals

CATEGORY	1982					1983				
	I	II	III	IV	Annual	I	II	III	IV	Annual
	Millions of dollars - En millions de dollars									
1100 Gross Saving	3848	576	1561	617	6602	3866	130	404	1299	5699
1200 C.C.A. and Misc. Valuation Adjustments	1182	1214	1251	1293	4940	1337	1382	1430	1478	5627
1400 Net Saving	2666	-638	310	-676	1662	2529	-1252	-1026	-179	72
1500 Non-Financial Capital Acquisition	1849	2246	2880	2862	9837	1844	2144	2706	2358	9052
1600 Gross Fixed Capital Formation	1763	2231	2820	2563	9377	1758	2134	2636	2363	8891
1700 Value of Physical Change in Inventories	-	-	-	-	-	-	-	-	-	-
1800 Net Purchases of Existing Assets	86	15	60	299	460	86	10	70	-5	161
1900 Net Lending or Borrowing (1100-1500)	1999	-1670	-1319	-2245	-3235	2022	-2014	-2302	-1059	-3353
2000 Net Financial Investment (2100-3100)	703	-1129	134	-3205	-3497	541	-2941	-1501	-2128	-6029
2100 Net Increase in Financial Assets	3209	963	4962	1373	10507	2960	429	1220	955	5564
2310 Currency and Deposits	367	1576	883	-1047	1779	-465	2098	799	-1899	533
2311 Currency and Bank Deposits	105	570	353	-1206	-178	-411	1524	373	-1345	141
2312 Deposits in Other Institutions	38	372	17	-313	114	-147	358	37	-309	-61
2313 Foreign Currency and Deposits	224	634	513	472	1843	93	216	389	-245	453
2320 Receivables	30	30	29	30	119	30	30	29	30	119
2322 Trade Receivables	30	30	29	30	119	30	30	29	30	119
2330 Loans	40	85	69	88	282	49	127	-21	-9	146
2332 Other loans	40	85	69	88	282	49	127	-21	-9	146
2340 Government of Canada Treasury Bills	163	432	41	-143	493	291	-283	153	-172	-11
2350 Finance and Other Short-term Paper	39	39	40	41	159	243	-72	-16	-155	-
2410 Mortgages	97	49	135	109	390	19	131	68	124	342
2420 Bonds	1105	886	1287	1387	4665	347	777	468	582	2174
2421 Government of Canada Bonds	34	39	-	58	131	-12	68	-3	132	185
2422 Provincial Government Bonds	957	491	781	745	2974	207	431	276	194	1108
2423 Municipal Government Bonds	319	244	491	501	1555	103	248	161	164	676
2424 Other Canadian Bonds	-205	112	15	83	5	49	30	34	92	205
2510 Claims on Associated Enterprises	700	265	998	242	2205	525	533	164	304	1526
2513 Government	700	265	998	242	2205	525	533	164	304	1526
2520 Stocks (1)	322	20	10	17	369	11	7	-	-	18
2530 Foreign Investments	-	-	-	-	-	-	-	-	-	-
2610 Other Financial Assets	346	-2419	1470	649	46	1910	-2919	-424	2150	717
3100 Net Increase in Liabilities	2506	2092	4828	4578	14004	2419	3370	2721	3083	11593
3320 Payables	265	-104	723	21	905	544	-170	646	-392	628
3322 Trade Payables	265	-104	723	21	905	544	-170	646	-392	628
3330 Loans	-418	-111	-185	686	-28	-599	-775	-127	258	-1243
3331 Bank Loans	-118	-327	-238	506	-177	-347	-762	-62	245	-926
3332 Other Loans	-300	216	53	180	149	-252	-13	-65	13	-317
3350 Finance and Other Short-term Paper	238	-83	622	1080	1857	165	452	776	4	1397
3410 Mortgages	-	1	-	1	2	-	1	-	1	2
3420 Bonds	2369	2447	3149	3462	11427	1698	3985	916	3406	10005
3422 Provincial Government Bonds	2072	2058	2364	2779	9273	1664	3577	850	3111	9202
3423 Municipal Government Bonds	300	357	677	663	1997	25	412	70	299	806
3424 Other Canadian Bonds	-3	32	108	20	157	9	-4	-4	-4	-3
3510 Claims of Associated Enterprises	-149	79	129	86	145	-200	8	25	150	-17
3513 Government	-149	79	129	86	145	-200	8	25	150	-17
3610 Other Liabilities	201	-137	390	-758	-304	811	-131	485	-344	821
4000 Discrepancy (1900-2000)	1296	-541	-1453	960	262	1481	927	-801	1069	2676

Secteur XI. Administration publiques provinciales et locales et hôpitaux

1984					1985					CATEGORIE	
I	II	III	IV	Année	I	II	III	IV	Année		
Millions of dollars - En millions de dollars											
4785	105	1981	1846	8717	5460					1100	Épargne brute
1494	1546	1599	1653	6292	1694					1200	Provisions pour cons. de capital et ajustements divers
3291	-1441	382	193	2425	3766					1400	Épargne nette
1724	2114	2685	2629	9152	1839					1500	Acquisition de capital non financier
1689	2144	2701	2437	8971	1809					1600	Formation brute de capital fixe
-	-	-	-	-	-					1700	Valeur de la variation matérielle des stocks
35	-30	-16	192	181	30					1800	Achats nets d'actifs existants et intangibles
3061	-2009	-704	-783	-435	3621					1900	Prêt ou emprunt net (1100-1500)
1868	-3402	-2630	-1799	-5963	709					2000	Investissement financier net (2100-3100)
5026	-969	875	1217	6149	3318					2100	Variation nette de l'actif financier
720	1215	684	-809	1810	-73					2310	Argent liquide et dépôts
263	1134	36	-152	1281	225					2311	Argent liquide et dépôts bancaires
190	282	351	-385	438	-197					2312	Dépôts dans les autres institutions
267	-201	297	-272	91	-101					2313	Devises et dépôts étrangers
30	30	29	30	119	7					2320	Comptes à recevoir
30	30	29	30	119	7					2322	Comptes à recevoir
8	23	-22	-19	-10	22					2330	Prêts
8	23	-22	-19	-10	22					2332	Autres prêts
257	150	304	156	867	-11					2340	Bons du Trésor fédéraux
169	-199	198	-102	66	45					2350	Autres effets à court terme
67	61	34	77	239	51					2410	Hypothèques
373	-99	377	141	792	391					2420	Obligations
114	40	83	15	252	-1					2421	Obligations fédérales
116	-156	80	-52	-12	219					2422	Obligations provinciales
143	-2	167	244	552	217					2423	Obligations municipales
-	19	47	-66	-	-44					2424	Autres obligations canadiennes
-351	516	412	787	1364	-50					2510	Créances sur des entreprises associées
-351	516	412	787	1364	-50					2513	Publiques
50	25	17	28	120	25					2520	Actions (1)
-	-	-	-	-	-					2530	Investissements étrangers
3703	-2691	-1158	928	782	2911					2610	Autres éléments de l'actif financier
3158	2433	3505	3016	12112	2609					3100	Variation nette du passif
612	-166	695	-1	1140	82					3320	Comptes à payer
612	-166	695	-1	1140	82					3322	Comptes à payer
50	-347	-273	464	-106	436					3330	Emprunts
-7	-310	-206	428	-95	391					3331	Emprunts bancaires
57	-37	-67	36	-11	45					3332	Autres emprunts
233	109	22	787	1151	-575					3350	Autres effets à court terme
-	1	-	-	1	-					3410	Hypothèques
1780	3323	2644	2008	9755	1595					3420	Obligations
1531	3226	2364	1868	8989	1560					3422	Obligations provinciales
253	101	274	90	718	50					3423	Obligations municipales
-4	-4	6	50	48	-15					3424	Autres obligations canadiennes
-157	-46	171	-52	-84	-228					3510	Engagements envers des entreprises associées
-157	-46	171	-52	-84	-228					3513	Publiques
540	-441	246	-190	255	1299					3610	Autres éléments du passif
1193	1393	1926	1016	5528	2912					4000	Divergence (1900-2000)

Sector XI 1. Provincial Governments

CATEGORY	1982					1983				
	I	II	III	IV	Annual	I	II	III	IV	Annual
	Millions of dollars - En millions de dollars									
1100 Gross Saving	3151	-2343	-186	133	755	3363	-2864	-1414	1642	727
1200 C.C.A. and Misc. Valuation Adjustments	530	544	561	581	2216	602	624	647	671	2544
1400 Net Saving	2621	-2887	-747	-448	-1461	2761	-3488	-2061	971	-1817
1500 Non-Financial Capital Acquisition	799	921	1282	1370	4372	729	817	1166	929	3641
1600 Gross Fixed Capital Formation	758	951	1267	1116	4092	688	852	1141	979	3660
1700 Value of Physical Change in Inventories	-	-	-	-	-	-	-	-	-	-
1800 Net Purchases of Existing Assets	41	-30	15	254	280	41	-35	25	-50	-19
1900 Net Lending or Borrowing (1100-1500)	2352	-3264	-1468	-1237	-3617	2634	-3681	-2580	713	-2914
2000 Net Financial Investment (2100-3100)	-142	-163	69	-2290	-2526	177	-3140	-1913	-1345	-6221
2100 Net Increase in Financial Assets	1563	2113	4246	1503	9425	1908	834	868	1317	4927
2310 Currency and Deposits	249	153	464	602	1468	-238	-29	436	114	283
2311 Currency and Bank Deposits	3	-413	-16	52	-374	-119	-127	169	64	-13
2312 Deposits in Other Institutions	20	40	-	-	60	-200	10	-10	87	-113
2313 Foreign Currency and Deposits	226	526	480	550	1782	81	88	277	-37	409
2320 Receivables	-	-	-	-	-	-	-	-	-	-
2322 Trade Receivables	-	-	-	-	-	-	-	-	-	-
2330 Loans	10	122	49	98	279	19	133	-11	4	145
2332 Other loans	10	122	49	98	279	19	133	-11	4	145
2340 Government of Canada Treasury Bills	148	402	-59	-112	379	341	-433	76	-51	-67
2350 Finance and Other Short-term Paper	41	41	42	42	166	245	-70	-14	-154	7
2410 Mortgages	97	49	135	109	390	19	131	68	124	342
2420 Bonds	1098	767	1174	1301	4340	315	707	361	659	2042
2421 Government of Canada Bonds	57	4	-12	86	135	-12	54	-20	145	167
2422 Provincial Government Bonds	956	488	761	766	2971	185	403	248	230	1066
2423 Municipal Government Bonds	265	250	386	437	1338	92	163	119	245	619
2424 Other Canadian Bonds	-180	25	39	12	-104	50	87	14	39	190
2510 Claims on Associated Enterprises	676	274	883	175	2008	470	529	160	301	1460
2513 Government	676	274	883	175	2008	470	529	160	301	1460
2520 Stocks (†)	322	20	10	17	369	11	7	-	-	18
2530 Foreign Investments	-	-	-	-	-	-	-	-	-	-
2610 Other Financial Assets	-1078	285	1548	-729	26	726	-141	-208	320	697
3100 Net Increase in Liabilities	1705	2276	4177	3793	11951	1731	3974	2781	2662	11148
3320 Payables	243	-126	700	-2	815	522	-192	623	-415	538
3322 Trade Payables	243	-126	700	-2	815	522	-192	623	-415	538
3330 Loans	-745	450	18	666	389	-1041	184	78	214	-565
3331 Bank Loans	-526	252	-108	582	200	-819	184	69	198	-368
3332 Other Loans	-219	198	126	84	189	-222	-	9	16	-197
3350 Finance and Other Short-term Paper	139	8	634	1080	1861	31	584	778	4	1397
3410 Mortgages	-	-	-	-	-	-	-	-	-	-
3420 Bonds	2072	2058	2364	2779	9273	1664	3577	850	3111	9202
3422 Provincial Government Bonds	2072	2058	2364	2779	9273	1664	3577	850	3111	9202
3510 Claims of Associated Enterprises	-149	79	128	85	143	-200	8	24	149	-19
3513 Government	-149	79	128	85	143	-200	8	24	149	-19
3610 Other Liabilities	145	-193	393	-815	-530	755	-187	428	-401	595
4000 Discrepancy (1900-2000)	2494	-3101	-1537	1053	-1091	2457	-541	-667	2058	3307

Secteur XI 1. Administrations publiques provinciales

1984					1985					CATEGORIE	
I	II	III	IV	Année	I	II	III	IV	Année		
Millions of dollars - En millions de dollars											
4002	-2619	344	1376	3103	4508					1100	Epargne brute
683	709	735	762	2889	788					1200	Provisions pour cons. de capital et ajustements divers
3319	-3328	-391	614	214	3720					1400	Epargne nette
684	805	1126	1185	3800	753					1500	Acquisition de capital non financier
649	835	1142	993	3619	723					1600	Formation brute de capital fixe
-	-	-	-	-	-					1700	Valeur de la variation matérielle des stocks
35	-30	-16	192	181	30					1800	Achats nets d'actifs existants et intangibles
3318	-3424	-782	191	-697	3755					1900	Prêt ou emprunt net (1100-1500)
578	-4066	-1561	-1195	-6244	260					2000	Investissement financier net (2100-3100)
2905	-1211	1877	1532	5103	2264					2100	Variation nette de l'actif financier
583	-727	145	121	222	88					2310	Argent liquide et dépôts
242	-451	79	127	-3	69					2311	Argent liquide et dépôts bancaires
120	25	51	5	201	12					2312	Dépôts dans les autres institutions
321	-301	15	-11	24	7					2313	Devises et dépôts étrangers
-	-	-	-	-	-					2320	Comptes à recevoir
-	-	-	-	-	-					2322	Comptes à recevoir
-8	14	-7	2	1	20					2330	Prêts
-8	14	-7	2	1	20					2332	Autres prêts
304	13	301	-75	543	342					2340	Bons du Trésor fédéraux
171	-197	200	-100	74	45					2350	Autres effets à court terme
67	61	34	77	239	51					2410	Hypothèques
348	-112	383	87	706	411					2420	Obligations
146	3	71	-3	217	16					2421	Obligations fédérales
76	-156	46	-20	-54	233					2422	Obligations provinciales
91	21	251	110	473	155					2423	Obligations municipales
35	20	15	-	70	7					2424	Autres obligations canadiennes
-347	543	412	658	1266	-129					2510	Créances sur des entreprises associées
-347	543	412	658	1266	-129					2513	Publiques
50	25	17	28	120	25					2520	Actions (1)
-	-	-	-	-	-					2530	Investissements étrangers
1637	-831	392	734	1932	1411					2610	Autres éléments de l'actif financier
2327	2855	3438	2727	11347	2004					3100	Variation nette du passif
590	-188	672	-24	1050	60					3320	Comptes à payer
590	-188	672	-24	1050	60					3322	Comptes à payer
-410	216	12	395	213	23					3330	Emprunts
-410	217	10	312	129	-98					3331	Emprunts bancaires
-	-1	2	83	84	121					3332	Autres emprunts
189	144	31	788	1152	-708					3350	Autres effets à court terme
-	-	-	-	-	-					3410	Hypothèques
1531	3226	2364	1868	8989	1560					3420	Obligations
1531	3226	2364	1868	8989	1560					3422	Obligations provinciales
-157	-46	170	-53	-86	-228					3510	Engagements envers des entreprises associées
-157	-46	170	-53	-86	-228					3513	Publiques
584	-497	189	-247	29	1297					3610	Autres éléments du passif
2740	642	779	1386	5547	3495					4000	Divergence (1900-2000)

Sector XI 2. Local Governments

CATEGORY	1982					1983				
	I	II	III	IV	Annual	I	II	III	IV	Annual
	Millions of dollars - En millions de dollars									
1100 Gross Saving	712	2580	1448	-3	4737	475	2606	1572	-727	3926
1200 C.C.A. and Misc. Valuation Adjustments	547	562	579	597	2285	616	636	657	677	2586
1400 Net Saving	165	2018	869	-600	2452	-141	1970	915	-1404	1340
1500 Non-Financial Capital Acquisition	896	1155	1418	1302	4771	905	1107	1315	1197	4524
1600 Gross Fixed Capital Formation	851	1110	1373	1257	4591	860	1062	1270	1152	4344
1700 Value of Physical Change in Inventories	-	-	-	-	-	-	-	-	-	-
1800 Net Purchases of Existing Assets	45	45	45	45	180	45	45	45	45	180
1900 Net Lending or Borrowing (1100-1500)	-184	1425	30	-1305	-34	-430	1499	257	-1924	-598
2000 Net Financial Investment (2100-3100)	858	-917	190	-880	-749	389	212	425	-772	254
2100 Net Increase in Financial Assets	1593	-1203	664	-185	869	999	-458	300	-417	424
2310 Currency and Deposits	97	1403	398	-1671	227	-248	2107	342	-2035	166
2311 Currency and Bank Deposits	81	962	348	-1280	111	-313	1630	183	-1431	69
2312 Deposits in Other Institutions	18	333	17	-313	55	53	349	47	-396	53
2313 Foreign Currency and Deposits	-2	108	33	-78	61	12	128	112	-208	44
2320 Receivables	1	1	1	1	4	1	1	1	1	4
2322 Trade Receivables	1	1	1	1	4	1	1	1	1	4
2330 Loans	30	-37	20	-10	3	30	-6	-10	-13	1
2332 Other loans	30	-37	20	-10	3	30	-6	-10	-13	1
2340 Government of Canada Treasury Bills	15	30	100	-31	114	-50	150	77	-121	56
2420 Bonds	7	118	113	86	324	32	69	107	-77	131
2421 Government of Canada Bonds	-23	35	12	-28	-4	-	14	17	-13	18
2422 Provincial Government Bonds	1	3	20	-21	3	22	28	28	-36	42
2423 Municipal Government Bonds	54	-6	105	64	217	11	85	42	-81	57
2424 Other Canadian Bonds	-25	86	-24	71	108	-1	-58	20	53	14
2510 Claims on Associated Enterprises	24	-9	115	67	197	55	4	4	3	66
2513 Government	24	-9	115	67	197	55	4	4	3	66
2610 Other Financial Assets	1419	-2709	-83	1373	-	1179	-2783	-221	1825	-
3100 Net Increase in Liabilities	735	-286	474	695	1618	610	-670	-125	355	170
3320 Payables	4	4	5	5	18	4	4	5	5	18
3322 Trade Payables	4	4	5	5	18	4	4	5	5	18
3330 Loans	330	-558	-200	23	-405	445	-956	-202	47	-666
3331 Bank Loans	399	-588	-139	-85	-413	463	-955	-140	38	-594
3332 Other Loans	-69	30	-61	108	8	-18	-1	-62	9	-72
3350 Finance and Other Short-term Paper	99	-91	-12	-	-4	134	-132	-2	-	-
3420 Bonds	300	357	677	663	1997	25	412	70	299	806
3423 Municipal Government Bonds	300	357	677	663	1997	25	412	70	299	806
3510 Claims of Associated Enterprises	-	-	1	1	2	-	-	1	1	2
3513 Government	-	-	1	1	2	-	-	1	1	2
3610 Other Liabilities	2	2	3	3	10	2	2	3	3	10
4000 Discrepancy (1900-2000)	-1042	2342	-160	-425	715	-819	1287	-168	-1152	-852

Secteur XI 2. Administrations publiques locales

1984					1985					CATEGORIE
I	II	III	IV	Année	I	II	III	IV	Année	
Millions of dollars - En millions de dollars										
699	2174	1017	50	3940	785					1100 Epargne brute
680	702	724	747	2853	759					1200 Provisions pour cons. de capital et ajustements divers
19	1472	293	-697	1087	26					1400 Epargne nette
839	1086	1328	1207	4460	896					1500 Acquisition de capital non financier
839	1086	1328	1207	4460	896					1600 Formation brute de capital fixe
-	-	-	-	-	-					1700 Valeur de la variation matérielle des stocks
-	-	-	-	-	-					1800 Achats nets d'actifs existants et intangibles
-140	1088	-311	-1157	-520	-111					1900 Prêt ou emprunt net (1100-1500)
1302	677	-1046	-538	395	450					2000 Investissement financier net (2100-3100)
2068	189	-1054	-368	835	1078					2100 Variation nette de l'actif financier
16	1922	518	-951	1505	-131					2310 Argent liquide et dépôts
-	1564	-64	-300	1200	186					2311 Argent liquide et dépôts bancaires
70	258	300	-390	238	-209					2312 Dépôts dans les autres institutions
-54	100	282	-261	67	-108					2313 Devises et dépôts étrangers
1	1	1	1	4	1					2320 Comptes à recevoir
1	1	1	1	4	1					2322 Comptes à recevoir
16	9	-15	-21	-11	2					2330 Prêts
16	9	-15	-21	-11	2					2332 Autres prêts
-47	137	3	231	324	-353					2340 Bons du Trésor fédéraux
25	12	-6	54	85	-20					2420 Obligations
-32	37	12	18	35	-17					2421 Obligations fédérales
40	-	34	-32	42	-14					2422 Obligations provinciales
52	-23	-84	134	79	62					2423 Obligations municipales
-35	-2	32	-66	-71	-51					2424 Autres obligations canadiennes
-4	-27	-	129	98	79					2510 Créances sur des entreprises associées
-4	-27	-	129	98	79					2513 Publiques
2061	-1865	-1555	189	-1170	1500					2610 Autres éléments de l'actif financier
766	-488	-8	170	440	628					3100 Variation nette du passif
4	4	5	5	18	4					3320 Comptes à payer
4	4	5	5	18	4					3322 Comptes à payer
463	-560	-282	72	-307	439					3330 Emprunts
394	-536	-225	107	-260	515					3331 Emprunts bancaires
69	-24	-57	-35	-47	-76					3332 Autres emprunts
44	-35	-9	-1	-1	133					3350 Autres effets à court terme
253	101	274	90	718	50					3420 Obligations
253	101	274	90	718	50					3423 Obligations municipales
-	-	1	1	2	-					3510 Engagements envers des entreprises associées
-	-	1	1	2	-					3513 Publiques
2	2	3	3	10	2					3610 Autres éléments du passif
-1442	411	735	-619	-915	-561					4000 Divergence (1900-2000)

Sector XI 3. Hospitals

CATEGORY	1982					1983				
	I	II	III	IV	Annual	I	II	III	IV	Annual
Millions of dollars - En millions de dollars										
1100 Gross Saving	-15	339	299	487	1110	28	388	246	384	1046
1200 C.C.A. and Misc. Valuation Adjustments	105	108	111	115	439	119	122	126	130	497
1400 Net Saving	-120	231	188	372	671	-91	266	120	254	549
1500 Non-Financial Capital Acquisition	154	170	180	190	694	210	220	225	232	887
1600 Gross Fixed Capital Formation	154	170	180	190	694	210	220	225	232	887
1700 Value of Physical Change in Inventories	-	-	-	-	-	-	-	-	-	-
1800 Net Purchases of Existing Assets	-	-	-	-	-	-	-	-	-	-
1900 Net Lending or Borrowing (1100-1500)	-169	169	119	297	416	-182	168	21	152	159
2000 Net Financial Investment (2100-3100)	-13	-49	-125	-35	-222	-25	-13	-13	-11	-62
2100 Net Increase in Financial Assets	53	53	52	55	213	53	53	52	55	213
2310 Currency and Deposits	21	20	21	22	84	21	20	21	22	84
2311 Currency and Bank Deposits	21	21	21	22	85	21	21	21	22	85
2312 Deposits in Other Institutions	-	-1	-	-	-1	-	-1	-	-	-1
2320 Receivables	29	29	28	29	115	29	29	28	29	115
2322 Trade Receivables	29	29	28	29	115	29	29	28	29	115
2340 Government of Canada Treasury Bills	-	-	-	-	-	-	-	-	-	-
2350 Finance and Other Short-term Paper	-2	-2	-2	-1	-7	-2	-2	-2	-1	-7
2410 Mortgages	-	-	-	-	-	-	-	-	-	-
2420 Bonds	-	1	-	-	1	-	1	-	-	1
2421 Government of Canada Bonds	-	-	-	-	-	-	-	-	-	-
2422 Provincial Government Bonds	-	-	-	-	-	-	-	-	-	-
2423 Municipal Government Bonds	-	-	-	-	-	-	-	-	-	-
2424 Other Canadian Bonds	-	1	-	-	1	-	1	-	-	1
2520 Stocks (1)	-	-	-	-	-	-	-	-	-	-
2610 Other Financial Assets	5	5	5	5	20	5	5	5	5	20
3100 Net Increase in Liabilities	66	102	177	90	435	78	66	65	66	275
3320 Payables	18	18	18	18	72	18	18	18	18	72
3322 Trade Payables	18	18	18	18	72	18	18	18	18	72
3330 Loans	-3	-3	-3	-3	-12	-3	-3	-3	-3	-12
3331 Bank Loans	9	9	9	9	36	9	9	9	9	36
3332 Other Loans	-12	-12	-12	-12	-48	-12	-12	-12	-12	-48
3410 Mortgages	-	1	-	1	2	-	1	-	1	2
3420 Bonds	-3	32	108	20	157	9	-4	-4	-4	-3
3424 Other Canadian Bonds	-3	32	108	20	157	9	-4	-4	-4	-3
3610 Other Liabilities	54	54	54	54	216	54	54	54	54	216
4000 Discrepancy (1990-2000)	-156	218	244	332	688	-157	181	34	163	221

Secteur XI 3. Hôpitaux

1984					1985					CATEGORIE
I	II	III	IV	Année	I	II	III	IV	Année	
Millions of dollars - En millions de dollars										
84	550	620	420	1674	167					1100 Epargne brute
131	135	140	144	550	147					1200 Provisions pour cons. de capital et ajustements divers
-47	415	480	276	1124	20					1400 Epargne nette
201	223	231	237	892	190					1500 Acquisition de capital non financier
201	223	231	237	892	190					1600 Formation brute de capital fixe
-	-	-	-	-	-					1700 Valeur de la variation matérielle des stocks
-	-	-	-	-	-					1800 Achats nets d'actifs existants et intangibles
-117	327	389	183	782	-23					1900 Prêt ou emprunt net (1100-1500)
-12	-13	-23	-66	-114	-1					2000 Investissement financier net (2100-3100)
53	53	52	53	211	-24					2100 Variation nette de l'actif financier
21	20	21	21	83	-30					2310 Argent liquide et dépôts
21	21	21	21	84	-30					2311 Argent liquide et dépôts bancaires
-	-1	-	-	-1	-					2312 Dépôts dans les autres institutions
29	29	28	29	115	6					2320 Comptes à recevoir
29	29	28	29	115	6					2322 Comptes à recevoir
-	-	-	-	-	-					2340 Bons du Trésor fédéraux
-2	-2	-2	-2	-8	-					2350 Autres effets à court terme
-	-	-	-	-	-					2410 Hypothèques
-	1	-	-	1	-					2420 Obligations
-	-	-	-	-	-					2421 Obligations fédérales
-	-	-	-	-	-					2422 Obligations provinciales
-	-	-	-	-	-					2423 Obligations municipales
-	1	-	-	1	-					2424 Autres obligations canadiennes
-	-	-	-	-	-					2520 Actions (1)
5	5	5	5	20	-					2610 Autres éléments de l'actif financier
65	66	75	119	325	-23					3100 Variation nette du passif
18	18	18	18	72	18					3320 Comptes à payer
18	18	18	18	72	18					3322 Comptes à payer
-3	-3	-3	-3	-12	-26					3330 Emprunts
9	9	9	9	36	-26					3331 Emprunts bancaires
-12	-12	-12	-12	-48	-					3332 Autres emprunts
-	1	-	-	1	-					3410 Hypothèques
-4	-4	6	50	48	-15					3420 Obligations
-4	-4	6	50	48	-15					3424 Autres obligations canadiennes
54	54	54	54	216	-					3610 Autres éléments du passif
-105	340	412	249	895	-22					4000 Divergence (1990-2000)

Secteur XII. Caisses de sécurité sociale

1984					1985					CATEGORIE
I	II	III	IV	Année	I	II	III	IV	Année	
Millions of dollars - En millions de dollars										
850	1432	755	180	3217	701					1100 Epargne brute
850	1432	755	180	3217	701					1400 Epargne nette
850	1432	755	180	3217	701					1900 Prêt ou emprunt net (1100-1500)
850	1432	755	180	3217	701					2000 Investissement financier net (2100-3100)
850	1432	755	180	3217	701					2100 Variation nette de l'actif financier
312	1198	664	289	2463	63					2420 Obligations
2	9	5	2	18	-					2421 Obligations fédérales
310	1189	659	287	2445	63					2422 Obligations provinciales
587	232	47	-92	774	811					2510 Créances sur des entreprises associées
587	232	47	-92	774	811					2513 Publiques
-49	2	44	-17	-20	-173					2510 Autres éléments de l'actif financier
-	-	-	-	-	-					4000 Divergence (1900-2000)

Secteur XII 1. Régime de pensions du Canada

1984					1985					CATEGORIE
I	II	III	IV	Année	I	II	III	IV	Année	
Millions of dollars - En millions de dollars										
679	1203	581	104	2567	577					1100 Epargne brute
679	1203	581	104	2567	577					1400 Epargne nette
679	1203	581	104	2567	577					1900 Prêt ou emprunt net (1100-1500)
679	1203	581	104	2567	577					2000 Investissement financier net (2100-3100)
679	1203	581	104	2567	577					2100 Variation nette de l'actif financier
312	1198	664	289	2463	63					2420 Obligations
2	9	5	2	18	-					2421 Obligations fédérales
310	1189	659	287	2445	63					2422 Obligations provinciales
370	6	-130	-177	69	631					2510 Créances sur des entreprises associées
370	6	-130	-177	69	631					2513 Publiques
-3	-1	47	-8	35	-117					2610 Autres éléments de l'actif financier
-	-	-	-	-	-					4000 Divergence (1900-2000)

Secteur XII 2. Régime de rentes du Québec

1984					1985					CATEGORIE
I	II	III	IV	Année	I	II	III	IV	Année	
Millions of dollars - En millions de dollars										
171	229	174	76	650	124					1100 Epargne brute
171	229	174	76	650	124					1400 Epargne nette
171	229	174	76	650	124					1900 Prêt ou emprunt net (1100-1500)
171	229	174	76	650	124					2000 Investissement financier net (2100-3100)
171	229	174	76	650	124					2100 Variation nette de l'actif financier
217	226	177	85	705	180					2510 Créances sur des entreprises associées
217	226	177	85	705	180					2513 Publiques
-46	3	-3	-9	-55	-56					2610 Autres éléments de l'actif financier
-	-	-	-	-	-					4000 Divergence (1900-2000)

Sector XIII. Rest of the World

CATEGORY	1982					1983				
	I	II	III	IV	Annual	I	II	III	IV	Annual
	Millions of dollars - En millions de dollars									
1100 Gross Saving	1598	-516	-1728	-964	-1610	764	-905	-182	-628	-951
1400 Net Saving	1598	-516	-1728	-964	-1610	764	-905	-182	-628	-951
1500 Non-Financial Capital Acquisition	271	320	248	216	1055	212	236	152	135	735
1800 Net Purchases of Existing Assets	271	320	248	216	1055	212	236	152	135	735
1900 Net Lending or Borrowing (1100-1500)	1327	-836	-1976	-1180	-2665	552	-1141	-334	-763	-1686
2000 Net Financial Investment (2100-3100)	4158	-784	-358	-3880	-864	-108	1721	2542	-275	3880
2100 Net Increase in Financial Assets	4623	3021	-659	-1616	5369	3865	6216	3086	1408	14575
2310 Currency and Deposits	-265	-1669	-3030	-343	-5307	-6	1148	739	945	2826
2311 Currency and Bank Deposits	-61	-22	103	171	191	-79	-424	4	52	-447
2312 Deposits in Other Institutions	3	4	1	2	10	-1	1	-1	-	-1
2313 Foreign Currency and Deposits	-207	-1651	-3134	-516	-5508	74	1571	736	893	3274
2320 Receivables	48	-148	-527	-24	-651	952	1466	-702	128	1844
2322 Trade Receivables	48	-148	-527	-24	-651	952	1466	-702	128	1844
2330 Loans	904	1922	-829	-636	1361	135	316	-116	221	556
2332 Other loans	904	1922	-829	-636	1361	135	316	-116	221	556
2340 Government of Canada Treasury Bills	6	-87	256	-68	107	364	143	330	160	997
2350 Finance and Other Short-term Paper	-148	-353	238	-713	-976	-68	280	722	111	1045
2410 Mortgages	-4	-4	-4	-4	-15	-7	-7	-7	-7	-28
2420 Bonds	4021	3114	3337	1262	11734	1189	1362	793	1719	5063
2421 Government of Canada Bonds	597	1212	-56	-47	1706	7	-322	236	145	66
2422 Provincial Government Bonds	1770	1003	1710	984	5467	1035	1124	636	1011	3806
2423 Municipal Government Bonds	205	97	-26	66	342	-75	92	-26	101	92
2424 Other Canadian Bonds	1449	802	1709	259	4219	222	468	-53	462	1099
2510 Claims on Associated Enterprises	349	459	-639	-824	-655	1195	1675	305	-1751	1424
2512 Corporate	349	459	-639	-824	-655	1195	1675	305	-1751	1424
2520 Stocks (1)	-177	23	-267	104	-317	125	128	511	147	911
2610 Other Financial Assets	-111	-236	806	-370	89	-14	-295	511	-265	-63
2610A Other	-111	-236	806	-370	89	-14	-295	511	-265	-63
2610B Special Drawing Rights	-	-	-	-	-	-	-	-	-	-
2700 Official Monetary Reserve Offsets	-	-	-	-	-	-	-	-	-	-
3100 Net Increase in Liabilities	465	3805	-301	2264	6233	3973	4495	544	1683	10695
3210 Official International Reserves	-1669	-26	1101	-70	-664	576	179	263	-470	548
3211 Official Holdings of Gold & For. Exch.	-1651	88	1100	-63	-526	547	198	60	-645	160
3212 International Monetary Fund, Gen. Acct.	-3	-11	1	-7	-20	-5	62	46	340	443
3213 Special Drawing Rights	-15	-103	-	-	-118	34	-81	157	-165	-55
3310 Currency and Deposits	2201	773	-1623	-1090	261	1831	696	-684	-653	1190
3313 Foreign Currency and Deposits	2201	773	-1623	-1090	261	1831	696	-684	-653	1190
3320 Payables	29	294	-243	-333	-253	1001	2008	-741	1081	3349
3322 Trade Payables	29	294	-243	-333	-253	1001	2008	-741	1081	3349
3330 Loans	-859	-654	901	41	-571	-621	165	17	532	93
3331 Bank Loans	-1152	-1300	76	-846	-3222	-324	280	-220	68	-196
3332 Other Loans	293	646	825	887	2651	-297	-115	237	464	289
3410 Mortgages	-	-	-	-	-	-	-	-	-	-
3510 Claims of Associated Enterprises	1138	3140	-235	3469	7512	517	1120	1484	496	3617
3512 Corporate	1138	3140	-235	3469	7512	517	1120	1484	496	3617
3530 Foreign Investments	95	165	407	224	891	667	522	466	697	2358
3610 Other Liabilities	-470	113	-609	23	-943	2	-195	-261	-	-454
4000 Discrepancy (1900-2000)	-2831	-52	-1618	2700	-1801	660	-2862	-2876	-488	-5566

Secteur XIII. Reste du monde

1984					1985					CATEGORIE
I	II	III	IV	Année	I	II	III	IV	Année	
Millions of dollars - En millions de dollars										
1746	-154	-1348	-1576	-1332	1045					1100 Epargne brute
1746	-154	-1348	-1576	-1332	1045					1400 Epargne nette
231	246	512	232	1221	276					1500 Acquisition de capital non financier
231	246	512	232	1221	276					1800 Achats nets d'actifs existants et intangibles
1515	-400	-1860	-1808	-2553	769					1900 Prêt ou emprunt net (1100-1500)
1470	1060	544	145	3219	2381					2000 Investissement financier net (2100-3100)
9360	7649	377	-332	17054	11137					2100 Variation nette de l'actif financier
1415	2728	-1601	-244	2298	2785					2310 Argent liquide et dépôts
114	-131	185	62	230	-100					2311 Argent liquide et dépôts bancaires
-	-	-	-	-	-					2312 Dépôts dans les autres institutions
1301	2859	-1786	-306	2068	2885					2313 Devises et dépôts étrangers
1221	757	-729	-303	946	866					2320 Comptes à recevoir
1221	757	-729	-303	946	866					2322 Comptes à recevoir
599	698	-98	60	1259	2042					2330 Prêts
599	698	-98	60	1259	2042					2332 Autres prêts
342	1355	589	-771	1515	874					2340 Bons du Trésor fédéraux
155	44	-124	52	127	-253					2350 Autres effets à court terme
-	22	-	-	22	-					2410 Hypothèques
1453	2184	1658	2698	7993	2126					2420 Obligations
98	479	739	1194	2510	1423					2421 Obligations fédérales
915	1125	454	711	3205	588					2422 Obligations provinciales
291	3	136	126	556	85					2423 Obligations municipales
149	577	329	667	1722	30					2424 Autres obligations canadiennes
3884	-299	11	-1747	1849	1718					2510 Créances sur des entreprises associées
3884	-299	11	-1747	1849	1718					2512 Constitué
-13	138	88	-48	165	298					2520 Actions (1)
304	22	583	-29	880	681					2610 Autres éléments de l'actif financier
304	22	583	-29	880	681					2610A Autres
-	-	-	-	-	-					2610B Droits de tirage spéciaux
-	-	-	-	-	-					2700 Réserves monétaires officielles (compensation)
7890	6589	-167	-477	13835	8756					3100 Variation nette du passif
-753	-892	753	-200	-1092	808					3210 Réserves officielles de liquidités internationales
-853	-879	717	-171	-1186	878					3211 Avoirs officiels en or et en devises étrangères
56	-4	-18	-9	25	-20					3212 Fonds monétaire international, compte général
44	-9	54	-20	69	-50					3213 Droits de tirage spéciaux
5423	3150	-1632	-3352	3589	4508					3310 Argent liquide et dépôts
5423	3150	-1632	-3352	3589	4508					3313 Devises et dépôts étrangers
974	1411	-732	-481	1172	876					3320 Comptes à payer
974	1411	-732	-481	1172	876					3322 Comptes à payer
372	717	842	311	2242	365					3330 Emprunts
32	41	395	-179	289	186					3331 Emprunts bancaires
340	676	447	490	1953	179					3332 Autres emprunts
-	-	-	-	-	-					3410 Hypothèques
1838	1675	312	2574	6399	919					3510 Engagements envers des entreprises associées
1838	1675	312	2574	6399	919					3512 Constitué
-135	303	196	637	1001	892					3530 Investissements étrangers
171	225	94	34	524	388					3610 Autres éléments du passif
45	-1460	-2404	-1953	-5772	-1612					4000 Divergence (1900-2000)

Sector XIV. Residual Error

CATEGORY	1982					1983				
	I	II	III	IV	Annual	I	II	III	IV	Annual
	Millions of dollars - En millions de dollars									
1100 Gross Saving	-1148	550	129	1398	929	-732	157	-109	466	-218
1101 Residual Error of Estimate, NIEA	-1148	550	129	1398	929	-732	157	-109	466	-218
1500 Non-Financial Capital Acquisition	1149	-550	-129	-1398	-928	731	-157	109	-465	218
1501 Residual Error of Estimate, NIEA	1149	-550	-129	-1398	-928	731	-157	109	-465	218
1900 Net Lending or Borrowing (1100-1500)	-2297	1100	258	2796	1857	-1463	314	-218	931	-436
2000 Net Financial Investment (2100-3100)	-1721	2012	-1156	172	-693	525	-2128	1526	2073	1996
2100 Net Increase in Financial Assets	-1721	2012	-1156	172	-693	525	-2128	1526	2073	1996
2310 Currency and Deposits	-1721	2012	-1156	172	-693	525	-2128	1526	2073	1996
2313 Foreign Currency and Deposits	-1721	2012	-1156	172	-693	525	-2128	1526	2073	1996
4000 Discrepancy (1900-2000)	-576	-912	1414	2624	2550	-1988	2442	-1744	-1142	-2432

Secteur XIV. Erreur Résiduelle

1984					1985					CATEGORIE
I	II	III	IV	Année	I	II	III	IV	Année	
Millions of dollars - En millions de dollars										
-1341	193	-921	842	-1227	-1234					1100 Epargne brute
-1341	193	-921	842	-1227	-1234					1101 Erreur résiduelle d'estimation, CNRD
1341	-193	921	-843	1226	1233					1500 Acquisition de capital non financier
1341	-193	921	-843	1226	1233					1501 Erreur résiduelle d'estimation, CNRD
-2682	386	-1842	1685	-2453	-2467					1900 Prêt ou emprunt net (1100-1500)
-1370	-2292	-599	950	-3311	-58					2000 Investissement financier net (2100-3100)
-1370	-2292	-599	950	-3311	-58					2100 Variation nette de l'actif financier
-1370	-2292	-599	950	-3311	-58					2310 Argent liquide et dépôts
-1370	-2292	-599	950	-3311	-58					2313 Devises et dépôts étrangers
-1312	2678	-1243	735	858	-2409					4000 Divergence (1900-2000)

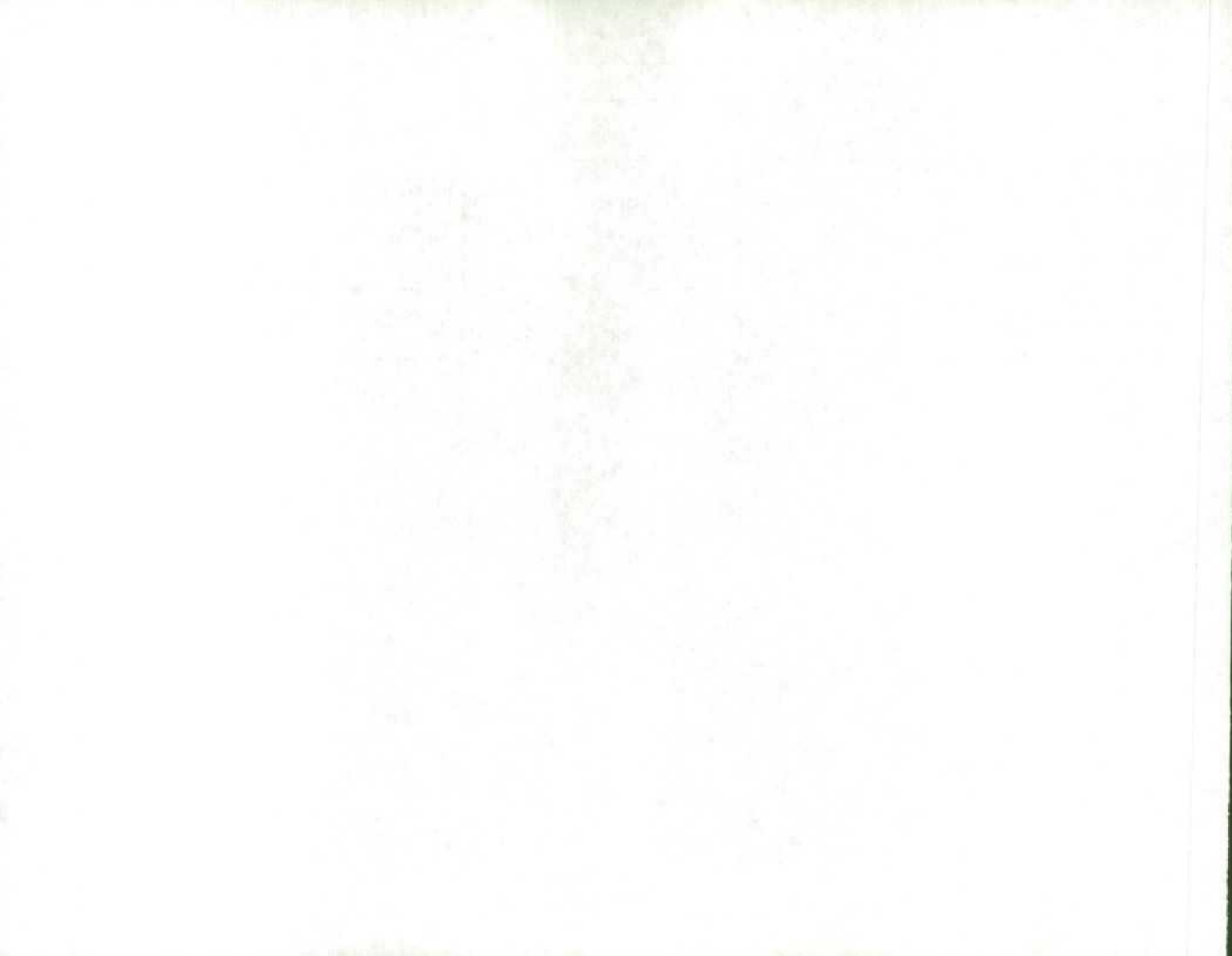

CANSIM Data Bank Numbers

Numéros de CANSIM

Secteurs et numéros de matrices correspondant

V-2 000709	V-3 000710	VI 000711	VI-1 000712	VI-2 000713	VI-2.1 000714	VI-2.2 000715	Série	Catégorie d'opération	Catégorie
Les numéros commencent par "0"									
...	...	150455	150514	150559	150616	150656	1	Epargne brute	1100
...		Erreur résiduelle d'estimation, CNRD	1101
...	...	150456	150515	150560	150617	150657	1.2	Provisions pour cons. de capital et ajustements divers	1200
...	...	150457	150516	150561	150618	150658	1.3	Epargne nette	1400
...	...	150458	150517	150562	150619	150659	2	Acquisition de capital non financier	1500
...		Erreur résiduelle d'estimation, CNRD	1501
...	...	150459	150518	150563	150620	150660	2.2	Formation brute de capital fixe	1600
...		Valeur de la variation matérielle des stocks	1700
...	...	150460	150519	150564	150621	150661	2.4	Achats nets d'actifs existants et intangibles	1800
...	...	150461	150520	150565	150622	150662	3	Prêt ou emprunt net (1100-1500)	1900
150414	150435	150462	150521	150566	150623	150663	4	Investissement financier net (2100-3100)	2000
150415	150436	150463	150522	150567	150624	150664	5	Variation nette de l'actif financier	2100
150416	150437	5.1	Réserves officielles de liquidités internationales	2210
150417	150438	5.1.1	Avoirs officiels en or et en devises étrangères	2211
150418	150439	5.1.2	Fonds monétaire international, compte général	2212
150419	5.1.3	Droits de tirage spéciaux	2213
...	...	150464	150549	150568	150646	150665	5.2	Argent liquide et dépôts	2310
...	...	150465	150524	150569	150626	150666	5.2.1	Argent liquide et dépôts bancaires	2311
...	...	150466	...	150570	...	150667	5.2.2	Dépôts dans les autres institutions	2312
...	...	150467	150550	150571	150647	150668	5.2.3	Devises et dépôts étrangers	2313
...	5.3	Comptes à recevoir	2320
...	...	150469	150526	150573	150628	150670	5.3.1	Crédit à la consommation	2321
...		Comptes à recevoir	2322
...	...	150470	5.4	Prêts	2330
...	...	150471	150528	5.4.1	Prêts bancaires	2331
...	...	150472	...	150575	150630	150672	5.4.2	Autres prêts	2332
...	...	150473	150529	150576	150650	150692	5.5	Bons du Trésor fédéraux	2340
...	...	150474	150554	150577	150651	150690	5.6	Autres effets à court terme	2350
...	...	150475	150530	150578	150631	150673	5.7	Hypothèques	2410
...	...	150476	150531	150579	150632	150674	5.8	Obligations	2420
...	...	150477	150532	150580	150633	150675	5.8.1	Obligations fédérales	2421
...	...	150478	150533	150581	150634	150676	5.8.2	Obligations provinciales	2422
...	...	150479	150534	150582	150635	150677	5.8.3	Obligations municipales	2423
...	...	150480	150535	150583	150636	150678	5.8.4	Autres obligations canadiennes	2424
...		Assurances-vie et rentes	2430
...	...	150482	150537	150585	...	150680	5.10	Créances sur des entreprises associées	2510
...	5.10.2	Constituées	2512
...		Publiques	2513
...	...	150483	150555	150586	150650	150691	5.11	Actions (1)	2520
...	...	150484	150551	150587	...	150695	5.12	Investissements étrangers	2530
150420	...	150485	150538	150588	150637	150681	5.13	Autres éléments de l'actif financier	2610
...		Réserves monétaires officielles (compensation)	2700

Sectors and Corresponding Matrix Numbers

Category	Transaction Category	Series	I & II	III	IV	IV-1	IV-2	IV-3	V	V-1
			000701	000702	000703	000704	000705	000706	000707	000708
Numbers are Prefixed by a "D"										
3100	Net Increase in Liabilities	6	150050	150104	150161	150215	150270	150318	150357	150396
3210	Official International Reserves	
3211	Official Holdings of Gold & For. Exch.	
3212	International Monetary Fund, Gen. Acct.	
3213	Special Drawing Rights	
3310	Currency and Deposits	6.2
3311	Currency and Bank Deposits	6.2.1	150359	150398
3312	Deposits in Other Institutions	
3313	Foreign Currency and Deposits	
3320	Payables	6.3	150069
3321	Consumer Credit	6.3.1	150070
3322	Trade Payables	6.3.2	150052	150106	150163	150217	150272	150319
3330	Loans	6.4	150053	150107	150164	150218	150273	150320
3331	Bank Loans	6.4.1	150054	150108	150165	150219	150274	150321
3332	Other Loans	6.4.2	150055	150109	150166	150220	150275	150322
3340	Government of Canada Treasury Bills	
3350	Finance and Other Short-term Paper	6.6	150071	150110	150167	150221	150276
3410	Mortgages	6.7	150056	150111	150168	150222	150277	150329
3420	Bonds	6.8	150169	150223	150287
3421	Government of Canada Bonds	6.8.1	150170	150224
3422	Provincial Government Bonds	6.8.2	150171	...	150279
3423	Municipal Government Bonds	6.8.3	150180	150330
3424	Other Canadian Bonds	6.8.4	150058	150113	150176	150231	150288
3430	Life Insurance and Pensions	
3510	Claims of Associated Enterprises	6.10	150177	150229
3512	Corporate	6.10.2	...	150115	150178	150234
3513	Government	6.10.3	150173	150226	150281	150324	150361	...
3520	Stocks (1)	6.11	...	150116	150179	150235	150284
3530	Foreign Investments	
3610	Other Liabilities	6.13	...	150117	150174	150227	150282	150325	150362	150399
3700	Official Monetary Reserve Offsets	6.14	150363	150402
4000	Discrepancy (1900-2000)	7	150061	150118	150175	150228	150283	150326	150364	150403

Secteurs et numéros de matrices correspondant

V-2 000709	V-3 000710	VI 000711	VI-1 000712	VI-2 000713	VI-2.1 000714	VI-2.2 000715	Série	Catégorie d'opération	Catégorie
Les numéros commencent par "0"									
150421	150441	150486	150539	150589	150638	150682	6	Variation nette du passif	3100
...		Réserves officielles de liquidités internationales	3210
...		Avoirs officiels en or et en devises étrangères	3211
...		Fonds monétaire international, compte général	3212
...		Droits de tirage spéciaux	3213
...	...	150487	150552	150606	150648	...	6.2	Argent liquide et dépôts	3310
...	...	150488	150541	6.2.1	Argent liquide et dépôts bancaires	3311
...	...	150489	...	150591	150640	150684	6.2.2	Dépôts dans les autres institutions	3312
...	...	150504	150553	150607	150649	...	6.2.3	Devises et dépôts étrangers	3313
...		Comptes à payer	3320
...		Crédit à la consommation	3321
...		Comptes à payer	3322
...	...	150492	...	150594	...	150685	6.4	Emprunts	3330
...	...	150493	...	150595	150642	150686	6.4.1	Emprunts bancaires	3331
...	...	150494	150543	150596	...	150687	6.4.2	Autres emprunts	3332
...		Bons du Trésor fédéraux	3340
...	...	150495	...	150597	6.6	Autres effets à court terme	3350
...	...	150505	...	150608	6.7	Hypothèques	3410
...	6.8	Obligations	3420
...		Obligations fédérales	3421
...		Obligations provinciales	3422
...		Obligations municipales	3423
...	...	150498	150545	150600	150651	150693	6.8.4	Autres obligations canadiennes	3424
...		Assurances-vie et rentes	3430
...	...	150500	150556	150602	6.10	Engagements envers des entreprises associées	3510
150423	150443	6.10.2	Constituées	3512
...	...	150501	150546	150603	150643	...	6.10.3	Publiques	3513
...	6.11	Actions (I)	3520
...	...	150502	150547	150604	150644	150688	6.13	Investissements étrangers	3530
...		Autres éléments du passif	3610
...		Réserves monétaires officielles (compensation)	3700
150424	150444	150503	150548	150605	150645	150689	7	Divergence (1900-2000)	4000

Secteurs et numéros de matrices correspondant

VIII-2 000726	VIII-3 000722	VIII-4 000742	VIII-5 000718	VIII-6 000727	VIII-7 000728	IX 000729	Série	Catégorie d'opération	Catégorie
Les numéros commencent par "0"									
151161	150977	151866	150797	151911	151250	151308	1	Épargne brute	1100
...		Erreur résiduelle d'estimation, CNRD	1101
...	150978	151867	150798	151912	151251	151309	1.2	Provisions pour cons. de capital et ajustements divers	1200
151162	150979	151868	150799	...	151252	151310	1.3	Épargne nette	1400
151163	150980	151869	150800	151913	151253	151311	2	Acquisition de capital non financier	1500
...		Erreur résiduelle d'estimation, CNRD	1501
...	150981	151903	150801	151914	151254	151312	2.2	Formation brute de capital fixe	1600
...	151313	2.3	Valeur de la variation matérielle des stocks	1700
151195	150982	151871	150802	151915	151255	151314	2.4	Achats nets d'actifs existants et intangibles	1800
151164	150983	151872	150803	151916	151256	151315	3	Prêt ou emprunt net (1100-1500)	1900
151165	150984	151873	150804	151917	151257	151316	4	Investissement financier net (2100-3100)	2000
151166	150985	151874	150805	151918	151258	151317	5	Variation nette de l'actif financier	2100
...		Réserves officielles de liquidités internationales	2210
...		Avoirs officiels en or et en devises étrangères	2211
...		Fonds monétaire international, compte général	2212
...		Droits de tirage spéciaux	2213
151167	150986	151875	150806	151919	151259	151318	5.2	Argent liquide et dépôts	2310
151168	150987	151876	150807	151920	151260	151319	5.2.1	Argent liquide et dépôts bancaires	2311
151169	150988	151877	150808	151921	151261	151320	5.2.2	Dépôts dans les autres institutions	2312
151170	150989	151878	150809	151922	151262	151321	5.2.3	Devises et dépôts étrangers	2313
...	5.3	Comptes à recevoir	2320
...	...	151904	150811	...	151264	...	5.3.1	Crédit à la consommation	2321
...	150991	151923	...	151323	5.3.2	Comptes à recevoir	2322
...	5.4	Prêts	2330
...		Prêts bancaires	2331
152002	151017	151905	150813	151946	151267	151325	5.4.2	Autres prêts	2332
151173	150992	151880	150814	151924	151268	151326	5.5	Bons du Trésor fédéraux	2340
151194	150993	151881	150815	151925	151269	151327	5.6	Autres effets à court terme	2350
151174	150994	151882	150816	151926	151270	151328	5.7	Hypothèques	2410
151175	150995	151883	150817	151927	151271	151329	5.8	Obligations	2420
151176	150996	151884	150818	151928	151272	151330	5.8.1	Obligations fédérales	2421
151177	150997	151885	150819	151929	151273	151331	5.8.2	Obligations provinciales	2422
151178	150998	151886	150820	151930	151274	151332	5.8.3	Obligations municipales	2423
151179	150999	151887	150821	151931	151275	151333	5.8.4	Autres obligations canadiennes	2424
...		Assurances-vie et rentes	2430
...	151355	5.10	Créances sur des entreprises associées	2510
151181	151001	151888	150823	151932	151277	151356	5.10.2	Constituées	2512
...	151335	5.10.3	Publiques	2513
151182	151002	151889	150824	151933	151278	151336	5.11	Actions (1)	2520
151183	151003	151890	150825	151934	151279	151337	5.12	Investissements étrangers	2530
151184	151004	151891	150826	151935	151280	151338	5.13	Autres éléments de l'actif financier	2610
...		Réserves monétaires officielles (compensation)	2700

			Sectors and Corresponding Matrix Numbers							
Category	Transaction Category	Series	VI-2.3 000716	VI-2.4 000717	VII 000719	VII-1 000720	VII-2 000721	VII-3 000723	VIII 000724	VIII-1 000725
			Numbers are Prefixed by a "0"							
3100	Net Increase in Liabilities	6	150728	150776	150883	150928	150964	151043	151087	151142
3210	Official International Reserves	
3211	Official Holdings of Gold & For. Exch.	
3213	Special Drawing Rights	
3212	International Monetary Fund, Gen. Acct.	
3310	Currency and Deposits	6.2
3311	Currency and Bank Deposits	
3312	Deposits in Other Institutions	6.2.2	150730	150778	151089	...
3313	Foreign Currency and Deposits	
3320	Payables	6.3
3321	Consumer Credit	
3322	Trade Payables	6.3.2	150893	150934	150970	...	151091	...
3330	Loans	6.4	150731	150779	150894	150935	150971	...	151092	151143
3331	Bank Loans	6.4.1	150732	150780	150895	150936	150972	...	151093	151144
3332	Other Loans	6.4.2	150733	150781	150896	150937	150973	...	151094	151145
3340	Government of Canada Treasury Bills	
3350	Finance and Other Short-term Paper	6.6	150741	150791	151095	151151
3410	Mortgages	6.7	150743	150790	150897	150938	151096	...
3420	Bonds	6.8
3421	Government of Canada Bonds	
3422	Provincial Government Bonds	
3423	Municipal Government Bonds	
3424	Other Canadian Bonds	6.8.4	150740	150789	151098	...
3430	Life Insurance and Pensions	6.9	150886	150929	150965	151044	151104	...
3510	Claims of Associated Enterprises	6.10
3512	Corporate	6.10.2	150735	150783	150898	150939	151100	151147
3513	Government	
3520	Stocks (1)	6.11	150736	150784	150899	150940	151101	151148
3530	Foreign Investments	
3610	Other Liabilities	6.13	150737	150785	150900	150976	150974	...	151102	151149
3700	Official Monetary Reserve Offsets	
4000	Discrepancy (1900-2000)	7	150738	150786	150891	150930	150966	151045	151103	151150

Secteurs et numéros de matrices correspondant

VIII-2 000726	VIII-3 000722	VIII-4 000742	VIII-5 000718	VIII-6 000727	VIII-7 000728	IX 000729	Série	Catégorie d'opération	Catégorie
Les numéros commencent par "0"									
151185	151005	151892	150827	151936	151281	151339	6	Variation nette du passif	3100
...		Réserves officielles de liquidités internationales	3210
...		Avoirs officiels en or et en devises étrangères	3211
...		Fonds monétaire international, compte général	3212
...		Droits de tirage spéciaux	3213
...	6.2	Argent liquide et dépôts	3310
...		Argent liquide et dépôts bancaires	3311
...	...	151902	151283	151341	6.2.2	Dépôts dans les autres institutions	3312
...		Devises et dépôts étrangers	3313
...	6.3	Comptes à payer	3320
...		Crédit à la consommation	3321
...	151007	151937	...	151343	6.3.2	Comptes à payer	3322
151188	151013	151893	150830	151938	151286	151344	6.4	Emprunts	3330
151189	151014	151894	150831	151939	151287	151345	6.4.1	Emprunts bancaires	3331
151190	151015	151895	150832	151940	151288	151346	6.4.2	Autres emprunts	3332
...		Bons du Trésor fédéraux	3340
...	...	151896	150833	...	151289	151347	6.6	Autres effets à court terme	3350
...	151016	151906	150834	151941	151290	151348	6.7	Hypothèques	3410
...	151360	6.8	Obligations	3420
...		Obligations fédérales	3421
...	151350	6.8.2	Obligations provinciales	3422
...		Obligations municipales	3423
...	...	151897	150836	...	151292	151361	6.8.4	Autres obligations canadiennes	3424
...	151942	6.9	Assurances-vie et rentes	3430
...	151009	151898	150838	151943	151294	151358	6.10	Engagements envers des entreprises associées	3510
...	151359	6.10.2	Constituées	3512
...	151352	6.10.3	Publiques	3513
151191	151010	151899	150839	...	151295	151357	6.11	Actions (1)	3520
...		Investissements étrangers	3530
151192	151011	151900	150840	151944	151296	151353	6.13	Autres éléments du passif	3610
...		Réserves monétaires officielles (compensation)	3700
151193	151012	151901	150841	151945	151297	151354	7	Divergence (1900-2000)	4000

Secteurs et numéros de matrices correspondant

XII-1 000738	XII-2 000739	XIII 000740	XIV 000741	TOTAL 000743	Série	Catégorie d'opération	Catégorie
Les numéros commencent par "D"							
151755	151779	151799	151849	151950	1	Épargne brute	1100
...	151850	151951	1.1	Erreur résiduelle d'estimation, CNRD	1101
...	151952	1.2	Provisions pour cons. de capital et ajustements divers	1200
151756	151780	151800	...	151953	1.3	Épargne nette	1400
...	...	151801	151851	151954	2	Acquisition de capital non financier	1500
...	151852	151955	2.1	Erreur résiduelle d'estimation, CNRD	1501
...	151956	2.2	Formation brute de capital fixe	1600
...	151957	2.3	Valeur de la variation matérielle des stocks	1700
...	...	151802	...	151958	2.4	Achats nets d'actifs existants et intangibles	1800
151758	151782	151803	151853	151959	3	Prêt ou emprunt net (1100-1500)	1900
151759	151783	151804	151854	151960	4	Investissement financier net (2100-3100)	2000
151760	151784	151805	151857	151961	5	Variation nette de l'actif financier	2100
...	151962	5.1	Réserves officielles de liquidités internationales	2210
...	151963	5.1.1	Avoirs officiels en or et en devises étrangères	2211
...	151964	5.1.2	Fonds monétaire international, compte général	2212
...	151965	5.1.3	Droits de tirage spéciaux	2213
...	...	151839	151859	151966	5.2	Argent liquide et dépôts	2310
...	...	151807	...	151967	5.2.1	Argent liquide et dépôts bancaires	2311
...	...	151808	...	151968	5.2.2	Dépôts dans les autres institutions	2312
...	...	151840	151856	151969	5.2.3	Devises et dépôts étrangers	2313
...	...	151846	...	151970	5.3	Comptes à recevoir	2320
...	151971	5.3.1	Crédit à la consommation	2321
...	...	151845	...	151972	5.3.2	Comptes à recevoir	2322
...	151973	5.4	Prêts	2330
...	151974	5.4.1	Prêts bancaires	2331
...	...	151810	...	151975	5.4.2	Autres prêts	2332
...	...	151811	...	151976	5.5	Bons du Trésor fédéraux	2340
...	...	151812	...	151977	5.6	Autres effets à court terme	2350
...	...	151843	...	151978	5.7	Hypothèques	2410
151761	...	151813	...	151979	5.8	Obligations	2420
151762	...	151814	...	151980	5.8.1	Obligations fédérales	2421
151763	...	151815	...	151981	5.8.2	Obligations provinciales	2422
...	...	151816	...	151982	5.8.3	Obligations municipales	2423
...	...	151817	...	151983	5.8.4	Autres obligations canadiennes	2424
...	151984	5.9	Assurances-vie et rentes	2430
...	151985	5.10	Créances sur des entreprises associées	2510
...	...	151819	...	151986	5.10.2	Constituées	2512
151765	151786	151987	5.10.3	Publiques	2513
...	...	151820	...	151988	5.11	Actions (1)	2520
...	151989	5.12	Investissements étrangers	2530
151766	151789	151821	...	151990	5.13	Autres éléments de l'actif financier	2610
...	...	151824	...	151991	5.14	Réserves monétaires officielles (compensation)	2700

			Sectors and Corresponding Matrix Numbers							
Category	Transaction Category	Series	IX-1 000730	IX-2 000731	X 000732	XI 000733	XI-1 000734	XI-2 000735	XI-3 000736	XII 000737
			Numbers are Prefixed by a "0"							
3100	Net Increase in Liabilities	6	151389	151439	151495	151557	151612	151663	151710	...
3210	Official International Reserves	
3211	Official Holdings of Gold & For. Exch.	
3212	International Monetary Fund, Gen. Acct.	
3213	Special Drawing Rights	
3310	Currency and Deposits	6.2	151496
3311	Currency and Bank Deposits	6.2.1	151497
3312	Deposits in Other Institutions	6.2.2	...	151441	151498
3313	Foreign Currency and Deposits	
3320	Payables	6.3
3321	Consumer Credit	
3322	Trade Payables	
3330	Loans	6.3.2	151391	151443	151500	151559	151614	151665	151712	...
3331	Bank Loans	6.4	151408	151444	151516	151560	151615	151666	151713	...
3332	Other Loans	6.4.1	151393	151445	151517	151561	151616	151667	151714	...
3340	Government of Canada Treasury Bills	6.4.2	151406	151446	151502	151562	151617	151668	151715	...
3350	Finance and Other Short-term Paper	6.5	151503
3410	Mortgages	6.6	151394	151456	...	151572	151626	151675
3420	Bonds	6.7	...	151447	...	151563	151618	...	151716	...
3421	Government of Canada Bonds	6.8	151505	151564	151619
3422	Provincial Government Bonds	6.8.1
3423	Municipal Government Bonds	6.8.2	...	151449	...	151565	151620
3424	Other Canadian Bonds	6.8.3	151566	...	151670
3430	Life Insurance and Pensions	6.8.4	151407	151567	151718	...
3510	Claims of Associated Enterprises	6.9	151506
3512	Corporate	6.10	151404
3513	Government	6.10.2	151405
3520	Stocks (I)	6.10.3	151396	151451	151508	151569	151623	151672
3530	Foreign Investments	6.11	151401	151454
3610	Other Liabilities	
3700	Official Monetary Reserve Offsets	6.13	151397	151452	151509	151570	151624	151673	151719	...
4000	Discrepancy (1900-2000)	7	151398	151453	151515	151571	151625	151674	151720	151744

Secteurs et numéros de matrices correspondant

XII-1 000738	XII-2 000739	XIII 000740	XIV 000741	TOTAL 000743	Série	Catégorie d'opération	Catégorie
Les numéros commencent par "0"							
...	...	151825	...	151992	6	Variation nette du passif	3100
...	...	151826	...	151993	6.1	Réserves officielles de liquidités internationales	3210
...	...	151827	...	151994	6.1.1	Avoirs officiels en or et en devises étrangères	3211
...	...	151828	...	151995	6.1.2	Fonds monétaire international, compte général	3212
...	...	151829	...	151996	6.1.3	Droits de tirage spéciaux	3213
...	151997	6.2	Argent liquide et dépôts	3310
...	151998	6.2.1	Argent liquide et dépôts bancaires	3311
...	151999	6.2.2	Dépôts dans les autres institutions	3312
...	...	151831	...	152000	6.2.3	Devises et dépôts étrangers	3313
...	...	151847	...	152001	6.3	Comptes à payer	3320
...	152024	6.3.1	Crédit à la consommation	3321
...	...	151848	...	152003	6.3.2	Comptes à payer	3322
...	...	151841	...	152004	6.4	Emprunts	3330
...	...	151842	...	152005	6.4.1	Emprunts bancaires	3331
...	...	151833	...	152006	6.4.2	Autres emprunts	3332
...	152007	6.5	Bons du Trésor fédéraux	3340
...	152008	6.6	Autres effets à court terme	3350
...	...	151844	...	152009	6.7	Hypothèques	3410
...	152010	6.8	Obligations	3420
...	152011	6.8.1	Obligations fédérales	3421
...	152012	6.8.2	Obligations provinciales	3422
...	152013	6.8.3	Obligations municipales	3423
...	152014	6.8.4	Autres obligations canadiennes	3424
...	152015	6.9	Assurances-vie et rentes	3430
...	152016	6.10	Engagements envers des entreprises associées	3510
...	...	151835	...	152017	6.10.2	Constituées	3512
...	152018	6.10.3	Publiques	3513
...	152019	6.11	Actions (1)	3520
...	...	151836	...	152020	6.12	Investissements étrangers	3530
...	...	151837	...	152021	6.13	Autres éléments du passif	3610
...	152022	6.14	Réserves monétaires officielles (compensation)	3700
151768	151788	151838	151855	152023	7	Divergence (1900-2000)	4000

Secteurs et numéros de matrices correspondant							Série	Catégorie d'opération	Catégorie
V-2	V-3	VI	VI-1	VI-2	VI-2.1	VI-2.2			
000759	000760	000761	000762	000763	000764	000765			
Les numéros commencent par "0"									
160622	160692	160762	160832	160902	160972	161042	1	TOTAL DES ACTIFS (1500+2100)	1000
...	...	160763	160833	160903	160973	161043	2	Acquisition de capital non financier	1500
...	...	160764	160834	160904	160974	161044	2.1	Immeubles résidentiels	1610
...	...	160765	160835	160905	160975	161045	2.2	Immeubles non résidentiels	1620
...	...	160766	160836	160906	160976	161046	2.3	Equipement et matériel	1630
...		Biens durables de consommation	1640
...		Valeur de la variation matérielle des stocks	1700
...	...	160769	160839	160909	160979	161049	2.6	Achats nets d'actifs existants et intangibles	1800
160565	160635	160701	160771	...	160911	160981	3	Investissement financier net (2100-3100)	2000
160560	160630	160700	160770	160840	160910	160980	5	Variation nette de l'actif financier	2100
160561	160631	5.1	Réserves officielles de liquidités internationales	2210
160562	160632	5.1.1	Avoirs officiels en or et en devises étrangères	2211
160563	160633	5.1.2	Fonds monétaire international, compte général	2212
160564	5.1.3	Droits de tirage spéciaux	2213
...	...	160705	160775	160845	160915	160985	5.2	Argent liquide et dépôts	2310
...	...	160706	160776	160846	160916	160986	5.2.1	Argent liquide et dépôts bancaires	2311
...	...	160707	...	160847	...	160987	5.2.2	Dépôts dans les autres institutions	2312
...	...	160708	160778	160848	160918	...	5.2.3	Devises et dépôts étrangers	2313
...	...	160709	160779	160849	160919	160989	5.3	Comptes à recevoir	2320
...	...	160710	160780	160850	160920	160990	5.3.1	Crédit à la consommation	2321
...		Comptes à recevoir	2322
...	...	160712	160782	160852	160922	160992	5.4	Prêts	2330
...	...	160713	160783	5.4.1	Prêts bancaires	2331
...	...	160714	...	160854	160924	160994	5.4.2	Autres prêts	2332
...	...	160715	160785	160855	160925	160995	5.5	Bons du Trésor fédéraux	2340
...	...	160716	160786	160856	160926	160996	5.6	Autres effets à court terme	2350
...	...	160717	160787	160857	160927	160997	5.7	Hypothèques	2410
...	...	160718	160788	160858	160928	160998	5.8	Obligations	2420
...	...	160719	160789	160859	160929	160999	5.8.1	Obligations fédérales	2421
...	...	160720	160790	160860	160930	161000	5.8.2	Obligations provinciales	2422
...	...	160721	160791	160861	160931	161001	5.8.3	Obligations municipales	2423
...	...	160722	160792	160862	160932	161002	5.8.4	Autres obligations canadiennes	2424
...		Assurances-vie et rentes	2430
...	...	160724	160794	160864	...	161004	5.10	Créances sur des entreprises associées	2510
...	...	160725	160795	160865	...	161005	5.10.2	Constituées	2512
...		Publiques	2513
...	...	160727	160797	160867	160937	161007	5.11	Actions (1)	2520
...	...	160728	160798	160868	5.12	Investissements étrangers	2530
160589	...	160729	160799	160869	160939	161009	5.13	Autres éléments de l'actif financier	2610
...		Réserves monétaires officielles (compensation)	2700

Sectors and Corresponding Matrix Numbers										
Category	Transaction Category	Series	I & II	III	IV	IV-1	IV-2	IV-3	V	V-1
			000751	000752	000753	000754	000755	000756	000757	000758
Numbers are Prefixed by a "D"										
3000	LIABILITIES AND NET WORTH (3100+5000)	4	160002	160072	160142	160212	160282	160352	160426	160496
3100	Net Increase in Liabilities	6	160031	160101	160171	160241	160311	160381	160451	160521
3210	Official International Reserves
3211	Official Holdings of Gold & For. Exch.
3212	International Monetary Fund. Gen. Acct.
3213	Special Drawing Rights
3310	Currency and Deposits	6.2	160456	160526
3311	Currency and Bank Deposits	6.2.1	160457	160527
3312	Deposits in Other Institutions
3313	Foreign Currency and Deposits
3320	Payables	6.3	160040	160110	160180	160250	160320	160390
3321	Consumer Credit	6.3.1	160041
3322	Trade Payables	6.3.2	160042	160112	160182	160252	160322	160392
3330	Loans	6.4	160043	160113	160183	160253	160323	160393
3331	Bank Loans	6.4.1	160044	160114	160184	160254	160324	160394
3332	Other Loans	6.4.2	160045	160115	160185	160255	160325	160395
3340	Government of Canada Treasury Bills
3350	Finance and Other Short-term Paper	6.6	160047	160117	160187	160257	160327
3410	Mortgages	6.7	160048	160118	160188	160258	160328	160398
3420	Bonds	6.8	160049	160119	160189	160259	160329	160399
3421	Government of Canada Bonds	6.8.1	160190	160260
3422	Provincial Government Bonds	6.8.2	160191	...	160331
3423	Municipal Government Bonds	6.8.3	160192	160402
3424	Other Canadian Bonds	6.8.4	160053	160123	160193	160263	160333
3430	Life Insurance and Pensions
3510	Claims of Associated Enterprises	6.10	...	160125	160195	160265	160335	160405	160475	160545
3512	Corporate	6.10.2	...	160126	160196	160266
3513	Government	6.10.3	160197	160267	160337	160407	160477	160547
3520	Stocks (1)	6.11	...	160128	160198	160268	160338
3530	Foreign Investments
3610	Other Liabilities	6.13	...	160130	160200	160270	160340	160410	160480	160550
3700	Official Monetary Reserve Offsets	6.14	160481	160551
5000	NET WORTH: 1000-3100 (6)	8	160003	160073	160143	160213	160283	160353	160427	160497
6000	NET WORTH: with non-financial assets at current values (7)	9	...	160074	160144	160214	160284	160354
7000	NET WORTH: historical cost basis (8)	10	...	160102	160172	160242	160312	...	160429	160499

Secteurs et numéros de matrices correspondant

V-2	V-3	VI	VI-1	VI-2	VI-2.1	VI-2.2	Série	Catégorie d'opération	Catégorie
000759	000760	000761	000762	000763	000764	000765			
Les numéros commencent par "D"									
160566	160636	160702	160772	160841	160912	160982	4	PASSIF ET VALEUR NETTE (3100+5000)	3000
160591	160661	160731	160801	160871	160941	161011	6	Variation nette du passif	3100
...		Réserves officielles de liquidités internationales	3210
...		Avoirs officiels en or et en devises étrangères	3211
...		Fonds monétaire international, compte général	3212
...		Droits de tirage spéciaux	3213
...	...	160736	160806	160876	160946	161016	6.2	Argent liquide et dépôts	3310
...	...	160737	160807	6.2.1	Argent liquide et dépôts bancaires	3311
...	...	160738	...	160878	160948	161018	6.2.2	Dépôts dans les autres institutions	3312
...	...	160739	160809	160879	160949	...	6.2.3	Devises et dépôts étrangers	3313
...		Comptes à payer	3320
...		Crédit à la consommation	3321
...		Comptes à payer	3322
...	...	160743	160813	160883	160953	161023	6.4	Emprunts	3330
...	...	160744	...	160884	160954	161024	6.4.1	Emprunts bancaires	3331
...	...	160745	160815	160885	...	161025	6.4.2	Autres emprunts	3332
...		Bons du Trésor fédéraux	3340
...	...	160747	...	160887	6.6	Autres effets à court terme	3350
...	...	160748	...	160888	6.7	Hypothèques	3410
...	...	160749	160819	160889	160959	161029	6.8	Obligations	3420
...		Obligations fédérales	3421
...		Obligations provinciales	3422
...		Obligations municipales	3423
...	...	160753	160823	160893	160963	161033	6.8.4	Autres obligations canadiennes	3424
...		Assurances-vie et rentes	3430
160615	160685	160755	160825	160895	6.10	Engagements envers des entreprises associées	3510
...	...	160756	160826	160896	6.10.2	Constituées	3512
160617	160687	6.10.3	Publiques	3513
...	...	160758	160828	160898	160968	...	6.11	Actions (1)	3520
...		Investissements étrangers	3530
...	...	160760	160830	160900	160970	161040	6.13	Autres éléments du passif	3610
...		Réserves monétaires officielles (compensation)	3700
160567	160637	160703	160773	160843	160913	160983	8	VALEUR NETTE: 1000-3100 (6)	5000
...		VALEUR NETTE: incluant les actifs non financiers	6000
...	...	160704	160774	160844	160914	160984	9	à prix courants (7)	6000
...	...	160732	160771	160872	160942	...	10	VALEUR NETTE: au coût historique (8)	7000

Secteurs et numéros de matrices correspondant

VIII-2 000774	VIII-3 000775	VIII-4 000776	VIII-5 000777	VIII-6 000791	VIII-7 000778	IX 000779	Série	Catégorie d'opération	Catégorie
Les numéros commencent par "0"									
161672	161742	161812	161882	162862	161952	162022	1	TOTAL DES ACTIFS (1500+2100)	1000
161673	161743	161813	161883	162863	161953	162023	2	Acquisition de capital non financier	1500
161674	161744	161814	161884	162864	161954	162024	2.1	Immeubles résidentiels	1610
161675	161745	161815	161885	162865	161955	162025	2.2	Immeubles non résidentiels	1620
161676	161746	161816	161886	162866	161956	162026	2.3	Équipement et matériel	1630
161677	2.4	Biens durables de consommation	1640
161678	162028	2.5	Valeur de la variation matérielle des stocks	1700
161679	161749	161819	161889	162869	161959	162029	2.6	Achats nets d'actifs existants et intangibles	1800
161611	161681	161751	161821	162801	161891	161961	3	Investissement financier net (2100-3100)	2000
161610	161680	161750	161820	162800	161890	161960	5	Variation nette de l'actif financier	2100
....		Réserves officielles de liquidités internationales	2210
....		Avoirs officiels en or et en devises étrangères	2211
....		Fonds monétaire international, compte général	2212
....		Droits de tirage spéciaux	2213
161615	161685	161755	161825	162805	161895	161965	5.2	Argent liquide et dépôts	2310
161616	161686	161756	161826	162806	161896	161966	5.2.1	Argent liquide et dépôts bancaires	2311
161617	161687	161757	161827	162807	161897	161967	5.2.2	Dépôts dans les autres institutions	2312
....	161689	161829	162809	161899	161969	5.3	Comptes à recevoir	2320
....	161830	161900	5.3.1	Crédit à la consommation	2321
....	161691	162811	161971	5.3.2	Comptes à recevoir	2322
161622	161692	161762	161832	162812	161902	161972	5.4	Prêts	2330
....		Prêts bancaires	2331
161624	161694	161764	161834	162814	161904	161974	5.4.2	Autres prêts	2332
161625	161695	161835	162815	161905	161975	5.5	Bons du Trésor fédéraux	2340
161626	161696	161766	161836	162816	161906	161976	5.6	Autres effets à court terme	2350
161627	161697	161767	161837	162817	161907	161977	5.7	Hypothèques	2410
161628	161698	161768	161838	162818	161908	161978	5.8	Obligations	2420
161629	161699	161839	162819	161909	161979	5.8.1	Obligations fédérales	2421
161630	161700	161840	162820	161910	161980	5.8.2	Obligations provinciales	2422
161631	161701	162821	161911	161981	5.8.3	Obligations municipales	2423
161632	161702	161772	161842	162822	161912	161982	5.8.4	Autres obligations canadiennes	2424
161638	161708	161848	162828	161918	161988	5.12	Investissements étrangers	2530
161634	161704	161774	161844	161914	161984	5.10	Créances sur des entreprises associées	2510
161635	161705	161775	161845	161915	161985	5.10.2	Constituées	2512
....	161986	5.10.3	Publiques	2513
161637	161707	161777	161847	162827	161917	161987	5.11	Actions (I)	2520
161638	161708	161848	162828	161918	161988	5.12	Investissements étrangers	2530
161639	161709	161779	161849	162829	161919	161989	5.13	Autres éléments de l'actif financier	2610
....		Réserves monétaires officielles (compensation)	2700

			Sectors and Corresponding Matrix Numbers							
Category	Transaction Category	Series	VI-2.3 000766	VI-2.4 000767	VII 000768	VII-1 000769	VII-2 000770	VII-3 000771	VIII 000772	VIII-1 000773
			Numbers are Prefixed by a "0"							
3000	LIABILITIES AND NET WORTH (3100+5000)	4	161052	161122	161192	161262	161332	161402	161472	161542
3100	Net Increase in Liabilities	6	161081	161151	161221	161291	161361	161431	161501	161571
3210	Official International Reserves
3211	Official Holdings of Gold & For. Exch.
3212	International Monetary Fund, Gen. Acct.
3213	Special Drawing Rights
3310	Currency and Deposits	6.2	161086	161156	161506	...
3311	Currency and Bank Deposits
3312	Deposits in Other Institutions	6.2.2	161088	161158	161508	...
3313	Foreign Currency and Deposits
3320	Payables	6.3	161230	161300	161510	...
3321	Consumer Credit
3322	Trade Payables	6.3.2	161232	161302	161512	...
3330	Loans	6.4	161093	161163	161233	161303	161373	...	161513	161583
3331	Bank Loans	6.4.1	161094	161164	161234	161304	161374	...	161514	161584
3332	Other Loans	6.4.2	161095	161165	161235	161305	161515	161585
3340	Government of Canada Treasury Bills
3350	Finance and Other Short-term Paper	6.6	161097	161167	161517	161587
3410	Mortgages	6.7	161098	161168	161238	161308	161518	...
3420	Bonds	6.8	161099	161169	161519	...
3421	Government of Canada Bonds
3422	Provincial Government Bonds
3423	Municipal Government Bonds
3424	Other Canadian Bonds	6.8.4	161103	161173	161523	...
3430	Life Insurance and Pensions	6.9	161244	161314	161384	161454	161524	...
3510	Claims of Associated Enterprises	6.10	161105	161175	161245	161315	161525	161595
3512	Corporate	6.10.2	161106	161176	161246	161316	161526	161596
3513	Government
3520	Stocks (1)	6.11	161108	161178	161248	161318	161528	161598
3530	Foreign Investments
3610	Other Liabilities	6.13	161110	161180	161250	161320	161390	...	161530	161600
3700	Official Monetary Reserve Offsets
5000	NET WORTH: 1000-3100 (6)	8	161053	161123	161193	161262	161333	161403	161473	161543
6000	NET WORTH: with non-financial assets at current values (7)	9	161054	161124	161194	161264	161334	161404	161474	161544
7000	NET WORTH: historical cost basis (8)	10	161082	161152	161222	161292	...	161432	161502	161572

Secteurs et numéros de matrices correspondant

VIII-2 000774	VIII-3 000775	VIII-4 000776	VIII-5 000777	VIII-6 000791	VIII-7 000778	IX 000779	Série	Catégorie d'opération	Catégorie
Les numéros commencent par "0"									
161612	161682	161752	161822	162802	161892	161952	4	PASSIF ET VALEUR NETTE (3100+5000)	3000
161641	161711	161781	161851	162831	161921	161991	6	Variation nette du passif	3100
...		Réserves officielles de liquidités internationales	3210
...		Avoirs officiels en or et en devises étrangères	3211
...		Fonds monétaire international, compte général	3212
...		Droits de tirage spéciaux	3213
...	...	161786	161996	6.2	Argent liquide et dépôts	3310
...		Argent liquide et dépôts bancaires	3311
...	...	161788	161928	161998	6.2.2	Dépôts dans les autres institutions	3312
...		Devises et dépôts étrangers	3313
...	161720	162840	...	162000	6.3	Comptes à payer	3320
...		Crédit à la consommation	3321
...	161722	162842	...	162002	6.3.2	Comptes à payer	3322
161653	161723	161793	161863	162843	161933	162003	6.4	Emprunts	3330
161654	161724	161794	161864	162844	161934	162004	6.4.1	Emprunts bancaires	3331
161655	161725	161795	161865	162845	161935	162005	6.4.2	Autres emprunts	3332
...		Bons du Trésor fédéraux	3340
...	...	161797	161867	...	161937	162007	6.6	Autres effets à court terme	3350
...	161728	161798	161868	...	161938	162008	6.7	Hypothèques	3410
...	...	161799	161869	...	161939	162009	6.8	Obligations	3420
...		Obligations fédérales	3421
...	162011	6.8.2	Obligations provinciales	3422
...		Obligations municipales	3423
...	...	161803	161873	...	161943	162013	6.8.4	Autres obligations canadiennes	3424
...	162854	6.9	Assurances-vie et rentes	3430
...	161735	161805	161875	162855	161945	162015	6.10	Engagements envers des entreprises associées	3510
...	161736	161806	161876	162856	161946	...	6.10.2	Constituées	3512
...	162017	6.10.3	Publiques	3513
161668	161738	161808	161878	...	161948	162018	6.11	Actions (1)	3520
...		Investissements étrangers	3530
161670	161740	161810	161880	162860	161950	162020	6.13	Autres éléments du passif	3610
...		Réserves monétaires officielles (compensation)	3700
161613	161683	161753	161823	162803	161893	161963	8	VALEUR NETTE: 1000-3100 (6)	5000
...		VALEUR NETTE: incluant les actifs non financiers	6000
161614	161684	161754	161824	162804	161894	161964	9	à prix courants (7)	
161642	161712	161782	161852	...	161922	161992	10	VALEUR NETTE: au coût historique (8)	7000

Secteurs et numéros de matrices correspondant

XII-1 000788	XII-2 000789	XIII 000790	TOTAL 000792	NBS 000793	Série	Catégorie d'opération	Catégorie
Les numéros commencent par "D"							
162652	162722	162792	162870	162950	1	TOTAL DES ACTIFS (1500+2100)	1000
...	162871	162951	2	Acquisition de capital non financier	1500
...	162872	162952	2.1	Immeubles résidentiels	1610
...	162873	162953	2.2	Immeubles non résidentiels	1620
...	162874	162954	2.3	Equipement et matériel	1630
...	162875	162955	2.4	Biens durables de consommation	1640
...	162876	162956	2.5	Valeur de la variation matérielle des stocks	1700
...	162877	162957	2.6	Achats nets d'actifs existants et intangibles	1800
162591	162661	162731	162878	...	3	Investissement financier net (2100-3100)	2000
162590	162660	162730	162879	162959	5	Variation nette de l'actif financier	2100
...	162880	162960	5.1	Réserves officielles de liquidités internationales	2210
...	162881	162961	5.1.1	Avoirs officiels en or et en devises étrangères	2211
...	162882	162962	5.1.2	Fonds monétaire international, compte général	2212
...	162883	162963	5.1.3	Droits de tirage spéciaux	2213
...	...	162735	162884	162964	5.2	Argent liquide et dépôts	2310
...	...	162736	162885	162965	5.2.1	Argent liquide et dépôts bancaires	2311
...	...	162737	162886	162966	5.2.2	Dépôts dans les autres institutions	2312
...	...	162738	162887	162967	5.2.3	Devises et dépôts étrangers	2313
...	...	162739	162888	162968	5.3	Comptes à recevoir	2320
...	162889	162969	5.3.1	Crédit à la consommation	2321
...	...	162741	162890	162970	5.3.2	Comptes à recevoir	2322
...	...	162742	162891	162971	5.4	Prêts	2330
...	162892	162972	5.4.1	Prêts bancaires	2331
...	...	162744	162893	162973	5.4.2	Autres prêts	2332
...	...	162745	162894	162974	5.5	Bons du Trésor fédéraux	2340
...	...	162746	162895	162975	5.6	Autres effets à court terme	2350
...	...	162747	162896	162976	5.7	Hypothèques	2410
162608	...	162748	162897	162977	5.8	Obligations	2420
162609	...	162749	162898	162978	5.8.1	Obligations fédérales	2421
162610	...	162750	162899	162979	5.8.2	Obligations provinciales	2422
...	...	162751	162900	162980	5.8.3	Obligations municipales	2423
...	...	162752	162901	162981	5.8.4	Autres obligations canadiennes	2424
...	162902	162982	5.9	Assurances-vie et rentes	2430
162614	162684	162754	162903	162983	5.10	Créances sur des entreprises associées	2510
...	...	162755	162904	162984	5.10.2	Constituées	2512
162616	162686	...	162905	162985	5.10.3	Publiques	2513
...	...	162757	162906	162986	5.11	Actions (1)	2520
...	162907	162987	5.12	Investissements étrangers	2530
162619	162689	162759	162908	162988	5.13	Autres éléments de l'actif financier	2610
...	...	162760	162909	...	5.14	Réserves monétaires officielles (compensation)	2700

Sectors and Corresponding Matrix Numbers

Category	Transaction Category	Series	IX-1	IX-2	X	XI	XI-1	XI-2	XI-3	XII
			000780	000781	000782	000783	000784	000785	000786	000787
			Numbers are Prefixed by a "D"							
3000	LIABILITIES AND NET WORTH (3100+5000)	4	162032	162102	162172	162242	162312	162382	162452	162522
3100	Net Increase in Liabilities	6	162061	162131	162201	162271	162341	162411	162481	
3210	Official International Reserves	
3211	Official Holdings of Gold & For. Exch.	
3212	International Monetary Fund, Gen. Acct.	
3213	Special Drawing Rights	
3310	Currency and Deposits	6.2	...	162136	162206
3311	Currency and Bank Deposits	6.2.1	162207
3312	Deposits in Other Institutions	6.2.2	...	162138	162208
3313	Foreign Currency and Deposits	
3320	Payables	6.3	162070	162140	162210	162280	162350	162420	162490	...
3321	Consumer Credit	
3322	Trade Payables	6.3.2	162072	162142	162212	162282	162352	162422	162492	...
3330	Loans	6.4	162073	162143	162213	162283	162353	162423	162493	...
3331	Bank Loans	6.4.1	162074	162144	162214	162284	162354	162424	162494	...
3332	Other Loans	6.4.2	162075	162145	162215	162285	162355	162425	162495	...
3340	Government of Canada Treasury Bills	6.5	162216
3350	Finance and Other Short-term Paper	6.6	162077	162147	...	162287	162357	162427
3410	Mortgages	6.7	...	162148	...	162288	162358	...	162498	...
3420	Bonds	6.8	162079	162149	162219	162289	162359	162429	162499	...
3421	Government of Canada Bonds	6.8.1	162220
3422	Provincial Government Bonds	6.8.2	...	162151	...	162291	162361
3423	Municipal Government Bonds	6.8.3	162292	...	162432
3424	Other Canadian Bonds	6.8.4	162083	162293	162503	...
3430	Life Insurance and Pensions	6.9	162224
3510	Claims of Associated Enterprises	6.10	162085	162155	162225	162295	162365	162435
3512	Corporate	6.10.2
3513	Government	6.10.3	162087	162157	162227	162297	162367	162437
3520	Stocks (1)	6.11	162088	162158
3530	Foreign Investments	
3610	Other Liabilities	6.13	162090	162160	162230	162300	162370	162440	162510	...
3700	Official Monetary Reserve Offsets	
5000	NET WORTH: 1000-3100 (6)	8	162033	162103	162173	162243	162313	162383	162453	162523
6000	NET WORTH: with non-financial assets at current values (7)	9	162034	162104
7000	NET WORTH: historical cost basis (8)	10	162062	162132

Secteurs et numéros de matrices correspondant

XII-1 000788	XII-2 000789	XIII 000790	TOTAL 000792	NBS 000793	Série	Catégorie d'opération	Catégorie
Les numéros commençant par "D"							
162592	162662	162732	162910	162990	4	PASSIF ET VALEUR NETTE (3100+5000)	3000
...	...	162761	162911	162991	6	Variation nette du passif	3100
...	...	162762	162912	...	6.1	Réserves officielles de liquidités internationales	3210
...	...	162763	162913	162993	6.1.1	Avoirs officiels en or et en devises étrangères	3211
...	...	162764	162914	...	6.1.2	Fonds monétaire international, compte général	3212
...	...	162765	162915	...	6.1.3	Orois de tirage spéciaux	3213
...	...	162766	162916	162996	6.2	Argent liquide et dépôts	3310
...	162917	162997	6.2.1	Argent liquide et dépôts bancaires	3311
...	162918	162998	6.2.2	Dépôts dans les autres institutions	3312
...	...	162769	162919	162999	6.2.3	Devises et dépôts étrangers	3313
...	...	162770	162920	163000	6.3	Comptes à payer	3320
...	162921	163001	6.3.1	Crédit à la consommation	3321
...	...	162772	162922	163002	6.3.2	Comptes à payer	3322
...	...	162773	162923	163003	6.4	Emprunts	3330
...	...	162774	162924	163004	6.4.1	Emprunts bancaires	3331
...	...	162775	162925	163005	6.4.2	Autres emprunts	3332
...	162926	163006	6.5	Bons du Trésor fédéraux	3340
...	162927	163007	6.6	Autres effets à court terme	3350
...	...	162778	162928	163008	6.7	Hypothèques	3410
...	162929	163009	6.8	Obligations	3420
...	162930	163010	6.8.1	Obligations fédérales	3421
...	162931	163011	6.8.2	Obligations provinciales	3422
...	162932	163012	6.8.3	Obligations municipales	3423
...	162933	163013	6.8.4	Autres obligations canadiennes	3424
...	162934	163014	6.9	Assurances-vie et rentes	3430
...	...	162785	162935	163015	6.10	Engagements envers des entreprises associées	3510
...	...	162786	162936	163016	6.10.2	Constituées	3512
...	162937	163017	6.10.3	Publiques	3513
...	162938	163018	6.11	Actions (1)	3520
...	...	162789	162939	...	6.12	Investissements étrangers	3530
...	...	162790	162940	163020	6.13	Autres éléments du passif	3610
...	162941	163021	6.14	Réserves monétaires officielles (compensation)	3700
162593	162663	162733	162942	163022	8	VALEUR NETTE: 1000-3100 (6)	5000
...	9	VALEUR NETTE: incluant les actifs non financiers à prix courants (7)	6000
...	10	VALEUR NETTE: au coût historique (8)	7000

Matrix 000749 Matrice 000749	Series Série	Numbers prefixed by a 0 Les numéros commencent par 0
1. Persons and Unincorporated Business - (I & II) - Particuliers et entreprises individuelles	1	153001
a) Consumer Credit - 3321 - Crédit à la consommation	1.1	153002
b) Bank Loans - 3331 - Prêts bancaires	1.2	153003
c) Other Loans - 3332 - Autres prêts	1.3	153004
e) Short-Term Paper - 3350 - Papier à court-terme	1.5	153005
f) Mortgages - 3410 - Hypothèques	1.6	153006
g) Bonds - 3420 - Obligations	1.7	153007
2. Non-Financial Private Corporations - (III) - Sociétés privées non financières	2	153008
b) Bank Loans - 3331 - Prêts bancaires	2.2	153009
c) Other Loans - 3332 - Autres prêts	2.3	153010
e) Short-Term Paper - 3350 - Papier à court-terme	2.5	153011
f) Mortgages - 3410 - Hypothèques	2.6	153012
g) Bonds - 3420 - Obligations	2.7	153013
h) Stocks - 3520 - Actions	2.8	153014
3. Non-Financial Government Enterprises - (IV) - Entreprises publiques non financières	3	153015
b) Bank Loans - 3331 - Prêts bancaires	3.2	153016
c) Other Loans - 3332 - Autres prêts	3.3	153017
e) Short-Term Paper - 3350 - Papier à court-terme	3.5	153018
f) Mortgages - 3410 - Hypothèques	3.6	153019
g) Bonds - 3420 - Obligations	3.7	153020
h) Stocks - 3520 - Actions	3.8	153021
4. General Government - (X & XI) - Administrations publiques (1)	4	153022
b) Bank Loans - 3331 - Prêts bancaires	4.2	153023
c) Other Loans - 3332 - Autres prêts	4.3	153024
d) Treasury Bills - 3340 - Bons du Trésor	4.4	153025
e) Short-Term Paper - 3350 - Papier à court-terme	4.5	153026
g) Bonds - 3420 - Obligations	4.7	153028
5. Total Borrowing by Domestic Non-Financial Sectors Emprunts totaux des secteurs domestiques non financiers	5	153029
6. Rest of the World - (XIII) - Reste du monde	6	153030
b) Bank Loans - 3331 - Prêts bancaires	6.2	153031
c) Other Loans - 3332 - Autres prêts	6.3	153032
f) Mortgages - 3410 - Hypothèques	6.6	153033
h) Stocks - 3520 - Actions (2)	6.8	153034
7. Total Borrowing Excluding Domestic Financial Institutions Emprunts totaux des secteurs intérieurs non financiers	7	153035
8. Domestic Financial Institutions - (VI, VII, VIII, IX) - Institutions financières incorporées au Canada	8	153036
b) Bank Loans - 3331 - Prêts bancaires	8.2	153037
c) Other Loans - 3332 - Autres prêts	8.3	153038
e) Short-Term Paper - 3350 - Papier à court-terme	8.5	153039
f) Mortgages - 3410 - Hypothèques	8.6	153040
g) Bonds - 3420 - Obligations	8.7	153041
h) Stocks - 3520 - Actions	8.8	153042
9. Total Funds Raised = Total Funds Supplied Total des fonds empruntés = total des fonds offerts	9	153043
10. Persons and Unincorporated Business - (I & II) - Particuliers et entreprises individuelles (3)	10	153045
11. Non-Financial Private Enterprises - (III) - Entreprises privées non financières	11	153046
12. Government General, Non-Financial Enterprises Administrations publiques, entreprises non financières	12	153047
13. Public Financial Institutions - (IX) - Institutions financières publiques	13	153048
14. Rest of the World - (XIII) - Reste du monde	14	153049
15. Bank of Canada - (V) - Banque du Canada	15	153050
16. Chartered Banks - (VI.1) - Banques à charte	16	153051
17. Other Financial Institutions (VI.2, VII, VIII) Autres institutions financières	17	153052

NOTE: Users of the Cansim Interactive System (CIS) Can Access the Financial Market Summary Table By Using the 'FPL' Command.

Les utilisateurs du système d'interaction Cansim (SIC) peuvent avoir accès au tableau sommaire du marché financier en utilisant la commande 'FPL'.

The total of changes in category 3512 plus 3520 is equal to the total in category 2512 plus 2520 since share issues reported under 3520 by the liability holder may be reported under 2512 by the asset holder.

La variation totale des catégories 3512 et 3520 équivaut à la variation des catégories 2512 et 2520, puisque les actions déclarées à la catégorie 3520 par l'émetteur peuvent être déclarées à la catégorie 2512 par le souscripteur.



This publication was produced under the direction of Albert Meguerditchian, International and Financial Economics Division. Contributions were made by the following members of the Financial Flows Section.

Gerry Gravel

John Joice

Christian Lajule

Louise Marnier

Joann MacMillan

Keray Poulter

Cette publication a été rédigée sous la direction d'Albert Meguerditchian, de la division Économie internationale et financière. Les personnes suivantes de la Section des flux financiers ont contribué à la rédaction de cette publication.

Chantal Rouvroy

Valerie Thibault

Letitia Wren

STATISTICS CANADA LIBRARY
BIBLIOTHÈQUE STATISTIQUE CANADA



1010690391

3