



# Income distributions by size in Canada

1993

# Répartition du revenu au Canada selon la taille du revenu

1993

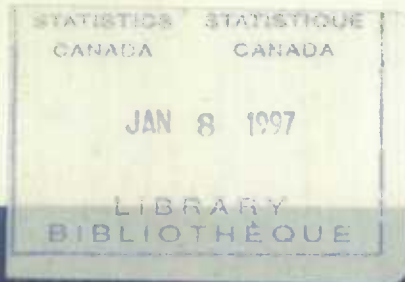

Statistics Canada

Statistique Canada

# Canada

## Data In Many Forms . . .

Statistics Canada disseminates data in a variety of forms. In addition to publications, both standard and special tabulations are offered. Data are available on CD, diskette, computer print-out, microfiche and microfilm, and magnetic tape. Maps and other geographic reference materials are available for some types of data. Direct online access to aggregated information is possible through CANSIM, Statistics Canada's machine-readable database and retrieval system.

## How to Obtain More Information

Inquiries about this publication and related statistics or services should be directed to:

Income and Housing Surveys Section,  
Household Surveys Division,

Statistics Canada, Ottawa, K1A 0T6 (Telephone: 1-613-951-9775) or to the Statistics Canada reference centre in:

Halifax (1-902-426-5331)	Regina (1-306-780-5405)
Montréal (1-514-283-5725)	Edmonton (1-403-495-3027)
Ottawa (1-613-951-8116)	Calgary (1-403-292-6717)
Toronto (1-416-973-6586)	Vancouver (1-604-666-3691)

Toll-free access is provided in all provinces and territories, for users who reside outside the local dialing area of any of the regional reference centres.

Newfoundland, Labrador, Nova Scotia, New Brunswick and Prince Edward Island	1-800-565-7192
Quebec	1-800-361-2831
Ontario	1-800-263-1136
Saskatchewan	1-800-667-7164
Manitoba	1-800-661-7828
Southern Alberta	1-800-882-5616
Alberta and Northwest Territories	1-800-563-7828
British Columbia and Yukon	1-800-663-1551
Telecommunications Device for the Hearing Impaired	1-800-363-7629
Toll Free Order Only Line (Canada and United States)	1-800-267-6677

## How to Order Publications

This and other Statistics Canada publications may be purchased from local authorized agents and other community bookstores, through the local Statistics Canada offices, or by mail order to Marketing Division, Sales and Service, Statistics Canada, Ottawa, K1A 0T6.

(1-613-951-7277)  
Facsimile Number (1-613-951-1584)  
Toronto Credit Card Only (1-416-973-8018)

## Standards of Service to the Public

To maintain quality service to the public, Statistics Canada follows established standards covering statistical products and services, delivery of statistical information, cost-recovered services and service to respondents. To obtain a copy of these service standards, please contact your nearest Statistics Canada Regional Reference Centre.

## Des données sous plusieurs formes . . .

Statistique Canada diffuse les données sous formes diverses. Outre les publications, des totalisations habituelles et spéciales sont offertes. Les données sont disponibles sur disque compact, disquette, imprimé d'ordinateur, microfiche et microfilm, et bande magnétique. Des cartes et d'autres documents de référence géographique sont disponibles pour certaines sortes de données. L'accès direct à des données agrégées est possible par le truchement de CANSIM, la base de données ordinaire et le système d'extraction de Statistique Canada.

## Comment obtenir d'autres renseignements

Toute demande de renseignements au sujet de cette publication ou de statistiques et services connexes doit être adressée à la:

Section des enquêtes sur le revenu et le logement,  
Division des enquêtes-ménages,

Statistique Canada, Ottawa, K1A 0T6 téléphone: (1-613-951-9775) ou au centre de consultation de Statistique Canada à:

Halifax (1-902-426-5331)	Regina (1-306-780-5405)
Montréal (1-514-283-5725)	Edmonton (1-403-495-3027)
Ottawa (1-613-951-8116)	Calgary (1-403-292-6717)
Toronto (1-416-973-6586)	Vancouver (1-604-666-3691)

Un service d'appel interurbain sans frais est offert, dans toutes les provinces et dans les territoires, aux utilisateurs qui habitent à l'extérieur des zones de communication locale des centres régionaux de consultation.

Terre-Neuve, Labrador, Nouvelle-Écosse, Nouveau-Brunswick et Île-du-Prince-Édouard	1-800-565-7192
Québec	1-800-361-2631
Ontario	1-800-263-1136
Saskatchewan	1-800-667-7164
Manitoba	1-800-661-7828
Sud de l'Alberta	1-800-882-5616
Alberta et Territoires du Nord-Ouest	1-800-563-7828
Colombie-Britannique et Yukon	1-800-663-1551
Appareils de télécommunications pour les malentendants	1-800-363-7629
Numéro sans frais pour commander seulement (Canada et États-Unis)	1-800-267-6677

## Comment commander les publications

On peut se procurer cette publication et les autres publications de Statistique Canada auprès des agents autorisés et des autres librairies locales, par l'entremise des bureaux locaux de Statistique Canada, ou en écrivant à la Division du marketing, Ventes et Service, Statistique Canada, Ottawa, K1A 0T6.

(1-613-951-7277)  
Numéro du télécopieur (1-613-951-1584)  
Toronto Carte de crédit seulement (1-416-973-8018)

## Normes de service au public

Afin de maintenir la qualité du service au public, Statistique Canada observe des normes établies en matière de produits et de services statistiques, de diffusion d'information statistique, de services à recouvrement des coûts et de services aux répondants. Pour obtenir une copie de ces normes de service, veuillez communiquer avec le Centre de consultation régional de Statistique Canada le plus près de chez vous.



Statistics Canada  
Household Surveys Division

# Income distributions by size in Canada

1993

Statistique Canada  
Division des enquêtes-ménages

# Répartition du revenu au Canada selon la taille du revenu

1993

Published by authority of the Minister  
responsible for Statistics Canada

© Minister of Industry,  
Science and Technology, 1994

All rights reserved. No part of this publication  
may be reproduced, stored in a retrieval system or  
transmitted in any form or by any means, electronic,  
mechanical, photocopying, recording or otherwise  
without prior written permission from Licence  
Services, Marketing Division, Statistics Canada,  
Ottawa, Ontario, Canada K1A 0T6.

December 1994

Price: Canada: \$44.00  
United States: US\$53.00  
Other Countries: US\$62.00

Catalogue No. 13-207

ISSN 0575-8750

Ottawa

Publication autorisée par le ministre  
responsable de Statistique Canada

© Ministre de l'Industrie, des Sciences  
et de la Technologie, 1994

Tous droits réservés. Il est interdit de reproduire ou de  
transmettre le contenu de la présente publication, sous  
quelque forme ou par quelque moyen que ce soit,  
enregistrement sur support magnétique, reproduction  
électronique, mécanique, photographique, ou autre, ou  
de l'emmagasiner dans un système de recouvrement,  
sans l'autorisation écrite préalable des Services de  
concession des droits de licence, Division du  
marketing, Statistique Canada, Ottawa, Ontario,  
Canada K1A 0T6.

Décembre 1994

Prix : Canada : 44 \$  
États-Unis : 53 \$ US  
Autres pays : 62 \$ US

N° 13-207 au catalogue

ISSN 0575-8750

Ottawa

---

## Note of Appreciation

*Canada owes the success of its statistical system to a long-standing cooperation involving Statistics Canada, the citizens of Canada, its businesses, governments and other institutions. Accurate and timely statistical information could not be produced without their continued cooperation and goodwill.*

---

## Note de reconnaissance

*Le succès du système statistique du Canada repose sur un partenariat bien établi entre Statistique Canada et la population, les entreprises, les administrations canadiennes et les autres organismes. Sans cette collaboration et cette bonne volonté, il serait impossible de produire des statistiques précises et actuelles.*

## Symbols

The following standard symbols are used in Statistics Canada publications:

- .. figures not available.
- ... figures not appropriate or not applicable.
- nil or zero.
- amount too small to be expressed.
- P preliminary figures.
- r revised figures.
- x confidential to meet secrecy requirements of the Statistics Act.

This publication was prepared by the Income and Housing Surveys Section, Household Surveys Division with the collaboration of the Labour and Household Surveys Analysis Division.

## Signes conventionnels

Les signes conventionnels suivants sont employés uniformément dans les publications de Statistique Canada:

- .. nombres indisponibles.
- ... n'ayant pas lieu de figurer.
- néant ou zéro.
- nombres infimes.
- P nombres provisoires.
- r nombres rectifiés.
- x confidentiel en vertu des dispositions de la Loi sur la statistique relatives au secret.

Cette publication a été préparée par la Section des enquêtes sur le revenu et le logement, Division des enquêtes-ménages avec la collaboration de la Division de l'analyse des enquêtes sur le travail et les ménages.

The paper used in this publication meets the minimum requirements of American National Standard for Information Sciences - Permanence of Paper for Printed Library Materials, ANSI Z39.48 - 1984.



Le papier utilisé dans la présente publication répond aux exigences minimales de l'American National Standard for Information Sciences - "Permanence of Paper for Printed Library Materials", ANSI Z39.48 - 1984.



## ***Table of Contents***

	<b>Page</b>
<b>INCOMES IN 1993</b>	
Related Products and Services .....	12
Highlights .....	13
Notes and Definitions .....	33
Sources, Methods and Estimation Procedures .....	46

### **Tables**

<b>Section</b>	
<b>I. Income Distributions by Size</b>	
Families .....	55
Unattached Individuals .....	93
Families and Unattached Individuals ..	103
Individuals with Income .....	117
<b>II. Income Quintile Data</b>	
Families and Unattached Individuals ..	146
Individuals with Income .....	156
<b>III. Statistics on Low Income .....</b>	<b>164</b>

### **APPENDIX**

Low Income Measures .....	181
Survey Questionnaires .....	192
Selected Publications .....	198

## ***Table des matières***

	<b>Page</b>
<b>REVENUS EN 1993</b>	
Produits et services reliés .....	12
Faits saillants .....	13
Notes et définitions .....	33
Sources, méthodes et procédures d'estimation .....	46

### **Tableaux**

<b>Section</b>	
<b>I. Répartition du revenu selon la taille du revenu</b>	
Familles .....	55
Personnes seules .....	93
Familles et personnes seules .....	103
Particuliers ayant un revenu .....	117
<b>II. Données sur les quintiles du revenu</b>	
Familles et personnes seules .....	146
Particuliers ayant un revenu .....	156
<b>III. Statistiques sur les faibles revenus ...</b>	<b>164</b>

### **ANNEXE**

Les Mesures de faible revenu .....	181
Questionnaires d'enquêtes .....	193
Publications choisies .....	198

## Detailed List of Tables

Table	Page
<b>Section I. Income Distributions by Size</b>	
<b>Families</b>	
1. Percentage Distribution of Families by Income Groups in Current and Constant (1993) Dollars for Selected Years	55
2. Percentage Distribution of Families by Income Groups and Provinces, 1993	56
3. Percentage Distribution of Families by Income Groups, Provinces and Size of Area of Residence, 1993	58
4. Percentage Distribution of Families Residing in Rural and Urban Areas, Population under 100,000, by Income Groups, Regions and Size of Area of Residence, 1993	60
5. Percentage Distribution of Families by Income Groups, Regions and Age of Head, 1993	62
6. Percentage Distribution of Families by Income Groups, Regions and Sex of Head, 1993	65
7. Percentage Distribution of Families by Income Groups, Age and Sex of Head, 1993	66
8. Percentage Distribution of Families by Income Groups, Employment Status and Sex of Head, 1993	67
9. Percentage Distribution of Families by Income Groups, Provinces and Unemployment Experience of Family Members, 1993	68
10. Percentage Distribution of Families by Income Groups and Occupation of Head, 1993	72
11. Percentage Distribution of Families by Income Groups and Education of Head, 1993	73

## Liste détaillée des tableaux

Tableau	Page
<b>Section I. Répartition du revenu selon la taille du revenu</b>	
<b>Familles</b>	
1. Répartition en pourcentage des familles selon la tranche de revenu en dollars courants et constants (1993) pour certaines années	55
2. Répartition en pourcentage des familles selon la tranche de revenu et la province, 1993	56
3. Répartition en pourcentage des familles selon la tranche de revenu, la province et la taille de la région de résidence, 1993	58
4. Répartition en pourcentage des familles résidentes des régions rurales et urbaines, moins de 100,000 habitants, selon la tranche de revenu, la région et la taille de la région de résidence, 1993	60
5. Répartition en pourcentage des familles selon la tranche de revenu, la région et l'âge du chef, 1993	62
6. Répartition en pourcentage des familles selon la tranche de revenu, la région et le sexe du chef, 1993	65
7. Répartition en pourcentage des familles selon la tranche de revenu, l'âge et le sexe du chef, 1993	66
8. Répartition en pourcentage des familles selon la tranche de revenu, le statut d'activité et le sexe du chef, 1993	67
9. Répartition en pourcentage des familles selon la tranche de revenu, la province et l'expérience de chômage des membres de la famille, 1993	68
10. Répartition en pourcentage des familles selon la tranche de revenu et la profession du chef, 1993	72
11. Répartition en pourcentage des familles selon la tranche de revenu et l'instruction du chef, 1993	73

## Detailed List of Tables - Continued

Table	Page
<b>Section I. Income Distributions by Size - Continued</b>	
<b>Families - Continued</b>	
12. Percentage Distribution of Families by Income Groups and Year of Immigration of Head, 1993	74
13. Percentage Distribution of Families by Income Groups and Mother Tongue of Head, 1993	74
14. Percentage Distribution of Families by Income Groups, Provinces and Size of Family, 1993	75
15. Percentage Distribution of Families by Income Groups, Provinces, Number of Children under 16 Years and Number of Children under 18 Years, 1993	81
16. Percentage Distribution of Families by Income Groups and Family Characteristics, 1993	88
17. Percentage Distribution of Families by Income Groups and Family Life Cycle, 1993	89
18. Percentage Distribution of Families by Income Groups, Number of Income Recipients and Number of Income Earners, 1993	89
19. Percentage Distribution of Families by Income Groups, Family Characteristics and Combination of Income Recipients, 1993	90
20. Percentage Distribution of Families by Income Groups and Tenure, 1993	91
21. Average Size of Families, Average Number of Children under 6 Years, Children under 16 Years, Children under 18 Years, Income Recipients and Income Earners, by Income Groups, 1993	91

## Liste détaillée des tableaux - suite

Tableau	Page
<b>Section I. Répartition du revenu selon la taille du revenu - suite</b>	
<b>Familles - suite</b>	
12. Répartition en pourcentage des familles selon la tranche de revenu et l'année d'immigration du chef, 1993	74
13. Répartition en pourcentage des familles selon la tranche de revenu et la langue maternelle du chef, 1993	74
14. Répartition en pourcentage des familles selon la tranche de revenu, la province et la taille de la famille, 1993	75
15. Répartition en pourcentage des familles selon la tranche de revenu, la province, le nombre d'enfants de moins de 16 ans et le nombre d'enfants de moins de 18 ans, 1993	81
16. Répartition en pourcentage des familles selon la tranche de revenu et les caractéristiques de la famille, 1993	88
17. Répartition en pourcentage des familles selon la tranche de revenu et le cycle de vie de la famille, 1993	89
18. Répartition en pourcentage des familles selon la tranche de revenu, le nombre de bénéficiaires d'un revenu et le nombre de personnes gagnant un revenu, 1993	89
19. Répartition en pourcentage des familles selon la tranche de revenu, les caractéristiques de la famille, et diverses combinaisons de bénéficiaires d'un revenu, 1993	90
20. Répartition en pourcentage des familles selon la tranche de revenu et le mode d'occupation, 1993	91
21. Taille moyenne des familles, nombre moyen d'enfants de moins de 6 ans, d'enfants de moins de 16 ans, d'enfants de moins de 18 ans, de bénéficiaires d'un revenu et de personnes gagnant un revenu, selon la tranche de revenu, 1993	91

**Detailed List of Tables - Continued****Liste détaillée des tableaux - suite**

Table	Page	Tableau	Page
<b>Section I. Income Distributions by Size - Continued</b>		<b>Section I. Répartition du revenu selon la taille du revenu - suite</b>	
<b>Families - Concluded</b>		<b>Familles - fin</b>	
22. Distribution of Families (Number and Per Cent) and of Aggregate Income of Families (Amount and Per Cent) and Percentage Composition of Income of Families by Income Groups, 1993	92	22. Répartition des familles (nombre et pourcentage) et du revenu global des familles (montant et pourcentage) et composition proportionnelle du revenu des familles selon la tranche de revenu, 1993	92
<b>Unattached Individuals</b>		<b>Personnes seules</b>	
23. Percentage Distribution of Unattached Individuals by Income Groups in Current and Constant (1993) Dollars for Selected Years	93	23. Répartition en pourcentage des personnes seules selon la tranche de revenu en dollars courants et constants (1993) pour certaines années	93
24. Percentage Distribution of Unattached Individuals by Income Groups and Provinces, 1993	94	24. Répartition en pourcentage des personnes seules selon la tranche de revenu et la province, 1993	94
25. Percentage Distribution of Unattached Individuals by Income Groups, Regions and Size of Area of Residence, 1993	96	25. Répartition en pourcentage des personnes seules selon la tranche de revenu, la région et la taille de la région de résidence, 1993	96
26. Percentage Distribution of Unattached Individuals by Income Groups, Regions and Sex, 1993	97	26. Répartition en pourcentage des personnes seules selon la tranche de revenu, la région et le sexe, 1993	97
27. Percentage Distribution of Unattached Individuals by Income Groups, Age and Sex, 1993	98	27. Répartition en pourcentage des personnes seules selon la tranche de revenu, l'âge et le sexe, 1993	98
28. Percentage Distribution of Unattached Individuals by Income Groups, Employment Status and Sex, 1993	99	28. Répartition en pourcentage des personnes seules selon la tranche de revenu, le statut d'activité et le sexe, 1993	99
29. Percentage Distribution of Unattached Individuals by Income Groups, by Education and by Presence of Earnings, 1993	99	29. Répartition en pourcentage des personnes seules selon la tranche de revenu, l'instruction et la présence de gains, 1993	99
30. Percentage Distribution of Unattached Individuals by Income Groups and Year of Immigration, 1993	100	30. Répartition en pourcentage des personnes seules selon la tranche de revenu et l'année d'immigration, 1993	100
31. Percentage Distribution of Unattached Individuals by Income Groups and Tenure, 1993	101	31. Répartition en pourcentage des personnes seules selon la tranche de revenu et le mode d'occupation, 1993	101



**Detailed List of Tables - Continued**

Table	Page
<b>Section I. Income Distributions by Size - Continued</b>	
<b>Unattached Individuals - Concluded</b>	
32. Distribution of Unattached Individuals (Number and Per Cent) and of Aggregate Income of Unattached Individuals (Amount and Per Cent) and Percentage Composition of Income of Unattached Individuals by Income Groups, 1993	102
<b>Families and Unattached Individuals</b>	
33. Percentage Distribution of Families and Unattached Individuals by Income Groups in Current and Constant (1993) Dollars for Selected Years	103
34. Percentage Distribution of Families and Unattached Individuals by Income Groups and Provinces, 1993	104
35. Percentage Distribution of Families and Unattached Individuals by Income Groups, Provinces and Size of Area of Residence, 1993	106
36. Percentage Distribution of Families and Unattached Individuals Residing in Rural and Urban Areas, Population under 100,000, by Income Groups, Regions and Size of Area of Residence, 1993	108
37. Percentage Distribution of Families and Unattached Individuals by Income Groups, Regions and Age of Head, 1993	110
38. Percentage Distribution of Families and Unattached Individuals by Income Groups, Regions and Sex of Head, 1993	113
39. Percentage Distribution of Families and Unattached Individuals by Income Groups, Age and Sex of Head, 1993	114
40. Percentage Distribution of Families and Unattached Individuals by Income Groups and Tenure, 1993	115

**Liste détaillée des tableaux - suite**

Tableau	Page
<b>Section I. Répartition du revenu selon la taille du revenu - suite</b>	
<b>Personnes seules - fin</b>	
32. Répartition des personnes seules (nombre et pourcentage) et du revenu global des personnes seules (montant et pourcentage) et composition proportionnelle du revenu des personnes seules selon la tranche de revenu, 1993	102
<b>Familles et personnes seules</b>	
33. Répartition en pourcentage des familles et des personnes seules selon la tranche de revenu en dollars courants et constants (1993) pour certaines années	103
34. Répartition en pourcentage des familles et des personnes seules selon la tranche de revenu et la province, 1993	104
35. Répartition en pourcentage des familles et des personnes seules selon la tranche de revenu, la province et la taille de la région de résidence, 1993	106
36. Répartition en pourcentage des familles et des personnes seules résidentes des régions rurales et urbaines, moins de 100,000 habitants, selon la tranche de revenu, la région et la taille de la région de résidence, 1993	108
37. Répartition en pourcentage des familles et des personnes seules selon la tranche de revenu, la région et l'âge du chef, 1993	110
38. Répartition en pourcentage des familles et des personnes seules selon la tranche de revenu, la région et le sexe du chef, 1993	113
39. Répartition en pourcentage des familles et des personnes seules selon la tranche de revenu, l'âge et le sexe du chef, 1993	114
40. Répartition en pourcentage des familles et des personnes seules selon la tranche de revenu et le mode d'occupation, 1993	115

**Detailed List of Tables - Continued****Liste détaillée des tableaux - suite**

Table	Page	Tableau	Page
<b>Section I. Income Distributions by Size - Continued</b>		<b>Section I. Répartition du revenu selon la taille du revenu - suite</b>	
<b>Families and Unattached Individuals - Concluded</b>		<b>Familles et personnes seules - fin</b>	
41. Average Size of Family Units, Average Number of Children under 6 Years, Children under 16 Years, Children under 18 Years, Income Recipients and Income Earners, by Income Groups, 1993	115	41. Taille moyenne des unités familiales, nombre moyen d'enfants de moins de 6 ans, d'enfants de moins de 16 ans, d'en- fants de moins de 18 ans, de bénéficiaires d'un revenu et de personnes gagnant un revenu, selon la tranche de revenu, 1993	115
42. Distribution of Families and Unattached Individuals (Number and Per Cent) and of Aggregate Income of Families and Unattached Individuals (Amount and Per Cent) and Percentage Composition of Income of Families and Unattached Individuals by Income Groups, 1993	116	42. Répartition des familles et des personnes seules (nombre et pourcentage) et du revenu global des familles et des per- sonnes seules (montant et pourcentage) et composition proportionnelle du revenu des familles et des personnes seules selon la tranche de revenu, 1993	116
<b>Individuals with Income</b>		<b>Particuliers ayant un revenu</b>	
43. Percentage Distribution of Individuals by Income Groups in Current and Constant (1993) Dollars for Selected Years	117	43. Répartition en pourcentage des par- ticuliers selon la tranche de revenu en dollars courants et constants (1993) pour certaines années	117
44. Percentage Distribution of Individuals by Income Groups, Provinces and Size of Area of Residence, 1993	118	44. Répartition en pourcentage des par- ticuliers selon la tranche de revenu, la province et la taille de la région de rési- dence, 1993	118
45. Percentage Distribution of Individuals Residing in Rural and Urban Areas, Population under 100,000, by Income Groups, Regions and Size of Area of Residence, 1993	120	45. Répartition en pourcentage des par- ticuliers résidents des régions rurales et urbaines, moins de 100,000 habitants, selon la tranche de revenu, la région et la taille de la région de résidence, 1993	120
46. Percentage Distribution of Individuals by Income Groups, Provinces and Sex, 1993	122	46. Répartition en pourcentage des par- ticuliers selon la tranche de revenu, la province et le sexe, 1993	122
47. Percentage Distribution of Individuals by Income Groups, Provinces and Age, 1993	124	47. Répartition en pourcentage des par- ticuliers selon la tranche de revenu, la province et l'âge, 1993	124
48. Percentage Distribution of Individuals by Income Groups, Education and Sex, 1993	134	48. Répartition en pourcentage des par- ticuliers selon la tranche de revenu, l'in- struction et le sexe, 1993	134

**Detailed List of Tables - Continued****Liste détaillée des tableaux - suite**

<b>Table</b>	<b>Page</b>	<b>Tableau</b>	<b>Page</b>
<b>Section I. Income Distributions by Size - Concluded</b>		<b>Section I. Répartition du revenu selon la taille du revenu - fin</b>	
<b>Individuals with Income - Concluded</b>		<b>Particuliers ayant un revenu - fin</b>	
49. Percentage Distribution of Individuals by Income Groups, Provinces, Education and Sex, 1993	135	49. Répartition en pourcentage des particuliers selon la tranche de revenu, la province, l'instruction et le sexe, 1993	135
50. Percentage Distribution of Individuals by Income Groups, Year of Immigration and Sex, 1993	140	50. Répartition en pourcentage des particuliers selon la tranche de revenu, l'année d'immigration et le sexe, 1993	140
51. Percentage Distribution of Individuals by Income Groups, Mother Tongue and Sex, 1993	141	51. Répartition en pourcentage des particuliers selon la tranche de revenu, la langue maternelle et le sexe, 1993	141
52. Percentage Distribution of Individuals by Income Groups, Age, Sex and Marital Status, 1993	142	52. Répartition en pourcentage des particuliers selon la tranche de revenu, l'âge, le sexe et l'état matrimonial, 1993	142
53. Percentage Distribution of Individuals by Income Groups and Relationship to Head of Family, 1993	144	53. Répartition en pourcentage des particuliers selon la tranche de revenu et le lien avec le chef de famille, 1993	144
54. Distribution of Individuals (Number and Per Cent) and of Aggregate Income of Individuals (Amount and Per Cent) and Percentage Composition of Income of Individuals by Income Groups, 1993	145	54. Répartition des particuliers (nombre et pourcentage) et du revenu global des particuliers (montant et pourcentage) et composition proportionnelle du revenu des particuliers selon la tranche de revenu, 1993	145
<b>Section II. Income Quintile Data</b>		<b>Section II. Données sur les quintiles de revenu</b>	
<b>Families and Unattached Individuals</b>		<b>Familles et personnes seules</b>	
55. Upper Limits of Income Quintiles of Families and Unattached Individuals and Percentage Distribution of Total Income of Families and Unattached Individuals by Quintiles for Selected Years	146	55. Limites supérieures des quintiles de revenu des familles et des personnes seules, et répartition en pourcentage du revenu total des familles et des personnes seules par quintile, pour certaines années	146
56. Percentage Composition of Income of Families and Unattached Individuals within Income Quintiles, 1993	147	56. Composition proportionnelle du revenu des familles et des personnes seules dans chaque quintile de revenu, 1993	147
57. Percentage Distribution of Families by Selected Characteristics within Income Quintiles, 1993	148	57. Répartition en pourcentage des familles selon certaines caractéristiques dans chaque quintile de revenu, 1993	148

**Detailed List of Tables - Continued**

Table	Page
<b>Section II. Income Quintile Data - Concluded</b>	
<b>Families and Unattached Individuals - Concluded</b>	
58. Percentage Distribution of Unattached Individuals by Selected Characteristics within Income Quintiles, 1993	151
59. Percentage Distribution of Families and Unattached Individuals by Selected Characteristics within Income Quintiles, 1993	153
<b>Individuals with Income</b>	
60. Upper Limits of Income Quintiles of Individuals and Percentage Distribution of Total Income of Individuals by Quintiles for Selected Years	156
61. Percentage Composition of Income of Individuals within Income Quintiles, 1993	158
62. Percentage Distribution of Individuals by Selected Characteristics within Income Quintiles, 1993	159
63. Percentage Distribution of Males by Selected Characteristics within Income Quintiles, 1993	160
64. Percentage Distribution of Females by Selected Characteristics within Income Quintiles, 1993	161
65. Percentage Distribution of Individuals whose Major Source of Income is Wages and Salaries by Selected Characteristics within Income Quintiles, 1993	162
<b>Section III. Statistics on Low Income</b>	
66. Incidence of Low Income among Families, Unattached Individuals and Persons by Selected Characteristics for Selected Years	164

**Liste détaillée des tableaux - suite**

Tableau	Page
<b>Section II. Données sur les quintiles de revenu - fin</b>	
<b>Familles et personnes seules - fin</b>	
58. Répartition en pourcentage des personnes seules selon certaines caractéristiques dans chaque quintile de revenu, 1993	151
59. Répartition en pourcentage des familles et des personnes seules selon certaines caractéristiques dans chaque quintile de revenu, 1993	153
<b>Particuliers ayant un revenu</b>	
60. Limites supérieures des quintiles de revenu des particuliers et répartition en pourcentage du revenu total des particuliers par quintile, pour certaines années	156
61. Composition proportionnelle du revenu des particuliers dans chaque quintile de revenu, 1993	158
62. Répartition en pourcentage des particuliers selon certaines caractéristiques dans chaque quintile de revenu, 1993	159
63. Répartition en pourcentage des hommes selon certaines caractéristiques dans chaque quintile de revenu, 1993	160
64. Répartition en pourcentage des femmes selon certaines caractéristiques dans chaque quintile de revenu, 1993	161
65. Répartition en pourcentage des particuliers dont la principale source de revenu consiste en salaires et traitements, selon certaines caractéristiques dans chaque quintile de revenu, 1993	162
<b>Section III. Statistiques sur les faibles revenus</b>	
66. Proportion de familles, de personnes seules et de personnes à faible revenu selon certaines caractéristiques, pour certaines années	164

## Detailed List of Tables - Continued

Table	Page
<b>Section III. Statistics on Low Income - Concluded</b>	
67. Incidence of Low Income among Families and Unattached Individuals by Selected Characteristics, 1993	166
68. Percentage Distribution of Low Income Families and Unattached Individuals and of Other Families and Unattached Individuals by Selected Characteristics, 1993	170
69. Percentage Distribution of Persons by Ratio of Family Total Income to Low Income Cut-off, 1993	176
70. Percentage Distribution of Selected Family Types by Ratio of Family Total Income to Low Income Cut-offs, 1993	177
71. Percentage Distribution of Selected Family Unit Types by Size of Family Total Income Deficiency/Surplus, 1993	178

## APPENDIX

### Low Income Measures

1. Low Income Measures by Family Type, 1980 to 1993	184
2. Persons in Low Income by Age and Sex, 1980 to 1993	186

## Liste détaillée des tableaux - suite

Tableau	Page
<b>Section III. Statistiques sur les faibles revenus - fin</b>	
67. Proportion de familles et de personnes seules à faible revenu selon certaines caractéristiques, 1993	166
68. Répartition en pourcentage des familles et des personnes seules à faible revenu et des autres familles et personnes seules, selon certaines caractéristiques, 1993	170
69. Répartition en pourcentage des personnes selon le rapport entre le revenu total familial et le seuil de faible revenu, 1993	176
70. Répartition en pourcentage de certains genres de familles selon le rapport entre le revenu total familial et le seuil de faible revenu, 1993	177
71. Répartition en pourcentage de certains genres d'unités familiales selon la taille du revenu total familial déficitaire ou surplus, 1993	178

## ANNEXE

### Les mesures de faible revenu

1. Les mesures de faible revenu par genre de famille, 1980 à 1993	184
2. Personnes à faible revenu selon l'âge et le sexe, 1980 à 1993	186

## ***Related Products and Services***

Users should contact the Household Surveys Division for general inquiries about the data in this publication and for any information regarding the following services:

**Annual Reports.** Annual reports produced from the Survey of Consumer Finances (SCF) are:

Income Distributions by Size in Canada, Catalogue No. 13-207,

Earnings of Men and Women, Catalogue No. 13-217,

Family Incomes (Census Families), Catalogue No. 13-208,

Income After Tax, Distributions by Size in Canada, Catalogue No. 13-210,

Characteristics of Dual-Earner Families, Catalogue No. 13-215, and

Household Facilities and Equipment by Income and Other Characteristics, Catalogue No. 13-218;

User-sponsored questions of particular interest to the user can be included on various questionnaires on a cost-recovery basis;

Custom tabulations can be produced according to user needs on a cost-recovery basis; and

Microdata files relating to data in this report and earlier years can be purchased by interested users:

Economic Families,

Census Families,

Individuals, age 15 years and over, with and without income,

Household Income, Facilities and Equipment, and

Key File which allows linking of the four files listed above.

### **Contact:**

Income and Housing Surveys Section  
Household Surveys Division  
Statistics Canada  
Ottawa, Ontario K1A 0T6

Telephone (613) 951-9775 or 951-9778  
Facsimile Number (613) 951-3012

## ***Produits et services reliés***

Nous demandons aux utilisateurs de communiquer avec la Division des enquêtes-ménages pour obtenir des renseignements sur les données de cette publication ou sur les services suivants:

**Publications annuelles.** Voici les publications annuelles préparées à partir de l'Enquête sur les finances des consommateurs (EFC);

Répartition du revenu au Canada selon la taille du revenu, n° 13-207 au catalogue,

Gains des hommes et des femmes, n° 13-217 au catalogue,

Revenu des familles (Familles de recensement), n° 13-208 au catalogue,

Revenu après impôt, répartition selon la taille du revenu au Canada, n° 13-210 au catalogue,

Caractéristiques des familles comptant deux soutiens, n° 13-215 au catalogue, et

Équipement ménager selon le revenu et d'autres caractéristiques, n° 13-218 au catalogue;

Des questions parrainées par l'utilisateur d'un intérêt particulier à celui-ci peuvent être insérées aux questionnaires, selon le mode de recouvrement de frais;

Des totalisations sur demande peuvent être préparées suivant les besoins de l'utilisateur, selon le mode de recouvrement des frais; et

Des fichiers de microdonnées, se rapportant aux données contenues dans cette publication ainsi que celles des années antérieures, peuvent être obtenus par les utilisateurs intéressés:

Les familles économiques,

Les familles de recensement,

Les particuliers, âgés de 15 ans et plus, avec et sans revenu,

Revenu des ménages et équipement ménager, et

Fichier clé permettant de faire un raccordement des quatre fichiers mentionnés ci-haut.

### **Renseignements:**

Section des enquêtes sur le revenu et le logement  
Division des enquêtes-ménages  
Statistique Canada  
Ottawa (Ontario) K1A 0T6

Téléphone (613) 951-9775 ou 951-9778  
Numéro du télécopieur (613) 951-3012

# INCOMES IN 1993

## Highlights

Results from Statistics Canada's Survey of Consumer Finances show that inflation-adjusted family income continued its decline for the fourth straight year in 1993. Consequently, the proportion of persons with incomes below Statistics Canada's low income cut-offs recorded the fourth consecutive increase.

### Family Income Continues Decline

Average family income in 1993 was an estimated \$53,459, a 2.2% decline from 1992, after adjusting for inflation as measured by changes in the consumer price index. This brought the total decline since the 1989 peak to an average of \$3,822 or 6.7%, the longest and deepest decline in the last four decades. Average family income in 1993, after adjustment for inflation, was in fact slightly below the level recorded in 1980.

# REVENUS EN 1993

## Faits saillants

Pour la quatrième année consécutive, l'Enquête sur les finances des consommateurs de Statistique Canada indique que le revenu des familles en 1993, ajusté pour tenir compte de l'inflation, a continué à baisser. Conséquemment, la proportion de personnes ayant un revenu inférieur aux seuils de faible revenu a elle enregistré une quatrième augmentation de suite.

### Le revenu familial continue de baisser

Après ajustement pour l'inflation tel que mesuré par l'indice des prix à la consommation, le revenu familial en 1993 se chiffrait à \$53,459, une diminution de 2.2% par rapport à 1992. Depuis le sommet de 1989, le déclin total du revenu familial moyen a été de \$3,822, ou 6.7%; le déclin le plus long et le plus abrupt des quatre dernières décennies. Le revenu familial moyen, après ajustement pour tenir compte de l'inflation, était en fait plus bas en 1993 qu'en 1980.

CHART I. Average Family Income in Constant (1993) Dollars

GRAPHIQUE I. Revenu moyen des familles en dollars constants (1993)

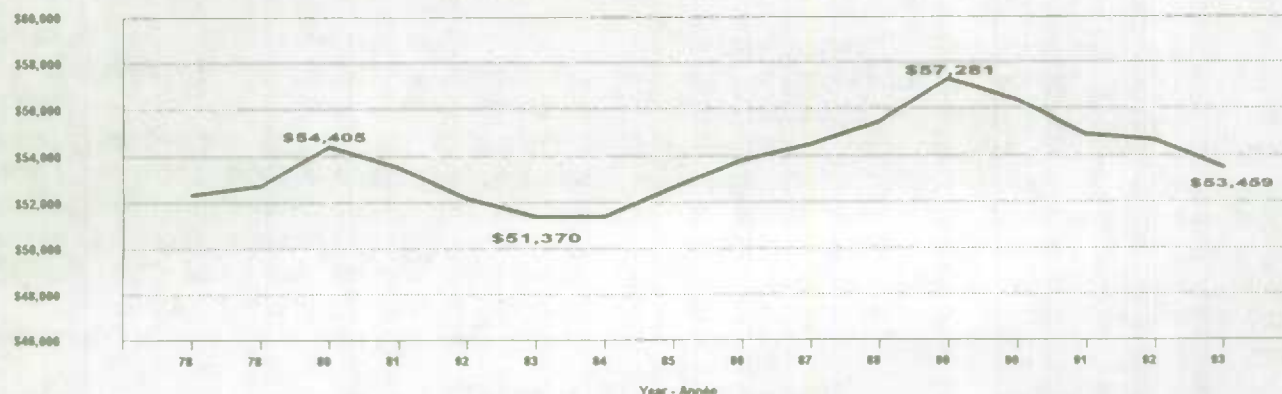

These income declines can be attributed in large measure to continued weakness in the labour market. Although employment grew by 143,000 in 1993, all of this increase was seen in the lower wage service industries. Employment in higher wage goods-producing industries declined. In addition, employment growth occurred mostly in part-time work (85,000) while overall full-time employment increased only slightly (58,000).

Meanwhile, the proportion of families where at least one member experienced some unemployment was 30.1% in 1993, up slightly from 29.5% in 1992. In 1989, the peak income year, the proportion was 26.0%. At the same time, the proportion of families where the head was employed full-year full-time was 56.1%, down from 56.9% in 1992 and 62.9% in 1989.

Another factor contributing to reduced 1993 incomes was lower interest rates, combined with a decline in the number of families with investment income. The proportion of family income received from investments dropped to 3.8% in 1993 from 4.4% in 1992 and 5.6% in 1989. For elderly families, where investments have traditionally been an important source of income, the proportion dropped to 13.4% in 1993 from 15.6% in 1992 and 20.2% in 1989.

Since January 1994, labour market conditions have improved. Employment has grown throughout the year and most of the growth has been in full-time jobs. As well, employment in the goods-producing industries has shown a turnaround, and steady increases in this sector have been seen throughout 1994. These developments would suggest an improvement in incomes from employment for 1994.

Ces baisses de revenu sont, en grande partie, attribuables aux faiblesses prévalentes sur le marché du travail. Malgré que l'emploi ait augmenté de 143,000 en 1993, toute cette augmentation s'est produite dans les industries des services. Par contre, dans le secteur manufacturier, où les salaires sont plus élevés, l'emploi était à la baisse. De plus, c'est surtout dans le travail à temps partiel où l'on a assisté à une croissance du nombre d'emplois (85,000), car l'augmentation du travail à temps plein n'a été que très faible (58,000).

Concurremment, la proportion de familles dont au moins un membre avait connu une période de chômage en 1993 était de 30.1%. Cela ne représente qu'une légère hausse par rapport à 29.5% en 1992. En 1989, l'année de pointe, la proportion était de 26.0%. Au même moment, la proportion de familles où le chef était un travailleur à temps plein pour toute l'année était de 56.1%, une baisse comparativement à 56.9% en 1992 et 62.9% en 1989.

Les taux d'intérêts réduits, combinés à une baisse du nombre de familles ayant des revenus d'investissements, sont d'autres facteurs contribuant à la baisse des revenus en 1993. La contribution du revenu d'intérêt au revenu familial est tombée à 3.8% en 1993, de 4.4% en 1992 et de 5.6% en 1989. Pour les familles avec des personnes âgées, où les revenus d'investissements ont traditionnellement été une importante source de revenu, la proportion a chuté à 13.4% en 1993 comparativement à 15.6% en 1992 et 20.2% en 1989.

Depuis janvier 1994, les conditions prévalentes sur le marché du travail se sont améliorées. L'emploi a cru tout au long de l'année et la majorité des emplois créés ont été des emplois à temps plein. En outre, l'emploi dans le secteur manufacturier a manifesté une volte-face et des progrès réguliers ont été enregistrés tout au long de 1994. Ces développements semblent indiquer une amélioration des revenus d'emploi pour 1994.



## Low Income Rates Increase

The proportion of persons below Statistics Canada's low income cut-offs<sup>1</sup> was estimated at 17.9% in 1993, compared with 16.8% in 1992. This marks the fourth consecutive year that the rate had increased since 1989, when it was at an all-time low of 14.0%. Prior to 1989, the rate had trended down from the 18.7% peak recorded in 1984.

The number of persons below the low income cut-offs was an estimated 4,894,000 in 1993. The total increase since 1989, the last year of decline, was 1,291,000, representing a 35.8% rise in the number of low income persons. During the same period, the total population grew by 6.5%.

## Les taux de faible revenu augmentent

La proportion de personnes sous les seuils de faible revenu de Statistique Canada<sup>1</sup> est estimée à 17.9% en 1993, par rapport à 16.8% en 1992. C'est la quatrième année consécutive que le taux augmente. En 1989, ce taux était à son plus bas à 14.0%. De son sommet de 18.7% enregistré en 1984, le taux s'est déplacé à la baisse jusqu'en 1989.

En 1993, le nombre de personnes sous le seuil de faible revenu a été estimé à 4,894,000. L'augmentation totale depuis 1989, dernière année où ces chiffres ont diminué, a été de 1,291,000, ce qui représente une hausse de 35.8% du nombre de personnes ayant des faibles revenus. Pendant cette même période, la population s'est accrue de 6.5%.

CHART II. Low Income Rates for Persons

GRAPHIQUE II. Taux de faible revenu pour les personnes

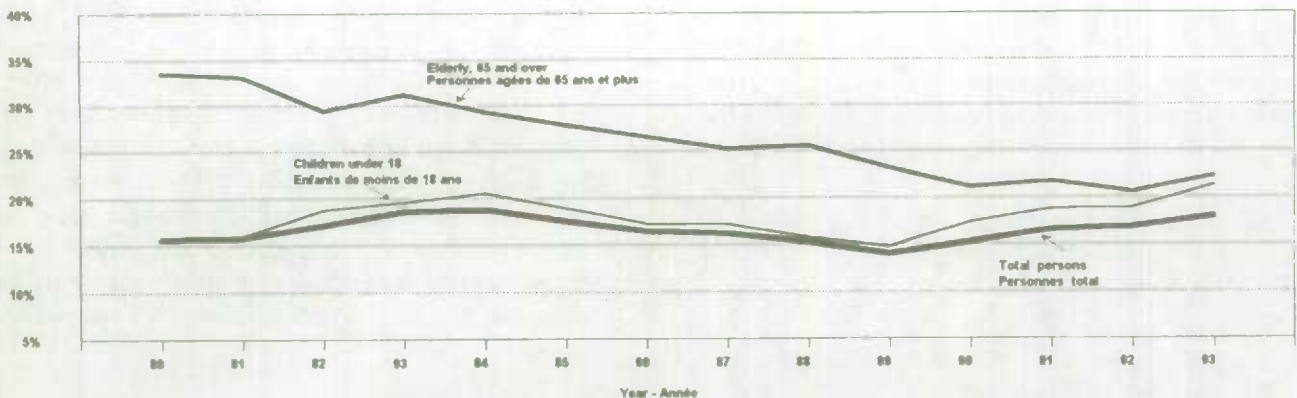

## Child Low Income Rate Reaches New High

For children less than 18 years of age, the low income rate was 21.3% in 1993, surpassing the previous high seen in 1984. The rate for children was 18.9% in 1992 and 14.8% in 1989. Prior to 1989, the rate had improved from 20.6% in 1984.

## Le taux de faible revenu chez les enfants est à son plus haut

En 1993, le taux de faible revenu chez les enfants de moins de 18 ans se situait à 21.3%. Celui-ci a surpassé le sommet précédent atteint en 1984. Le taux pour les enfants était de 18.9% en 1992 et 14.8% en 1989. Avant 1989, le taux s'était amélioré par rapport au taux maximum de 20.6% enregistré en 1984.

1. See "Statistics on Low Income" for definition of low income cut-offs.

1. Consulter "Statistique sur les faibles revenus" pour la définition des seuils de faible revenu.

An estimated 1,447,000 children under the age of 18 lived in low income families in 1993, an increase of 182,000 from 1992. The total increase in the number of low income children since 1989 was almost half a million (491,000) or 51.4%. During this period the total number of children increased by 5.6%.

En 1993, on comptait environ 1,447,000 enfants de moins de 18 ans vivant dans des familles à faible revenu, une hausse de 182,000 par rapport à 1992. Depuis 1989, l'augmentation totale du nombre d'enfants vivant dans des familles à faible revenu se chiffrait à presque un-demi-million (491,000) ou 51.4%. Au cours de cette période le nombre total d'enfants s'est accru de 5.6%.

### **More Than One Half of Elderly Living Alone Have Low Income**

The low income rate for persons 65 years of age and over was 22.3% in 1993, up from 20.6% in 1992. This reverses a persistent downtrend since the early 1980s in the overall percentage of elderly persons with low incomes. The reversal occurred among both elderly persons living in families and those living alone, but it is the latter who still had one of the highest low income rates of any group, at 51.1%. By contrast, the rate among elderly persons in families in 1993 was only 8.2%. Reduced investment income, primarily the result of lower interest yields, was a contributing factor in the increase of the low income rates for this group.

### **Plus de la moitié des personnes âgées vivant seules ont un faible revenu**

Le taux de faible revenu chez les personnes âgées de 65 ans et plus était de 22.3% en 1993, une hausse comparativement à 20.6% en 1992. Ceci renverse un important mouvement à la baisse, dans le nombre total de personnes âgées à faible revenu, commencé tôt au début des années 80. Le renversement s'est produit autant chez les personnes de 65 ans et plus vivant seules que chez celles vivant dans des familles; cependant, les personnes vivant seules ont continué d'avoir un des taux de faible revenu le plus élevé de tous les groupes atteints (51.1%). En 1993, en opposition, le taux chez les personnes âgées vivant en famille n'était que de 8.2%. La réduction des revenus tirés d'investissements, surtout attribuable aux plus bas rendements d'intérêt, est certainement un facteur ayant contribué aux augmentations des taux de faibles revenus chez les personnes âgées.

### **Over One Half of Female Lone Parents Have Low Income**

Among family types, female lone-parent families still had one of the highest rates of low income in 1993, at 59.6%. However, this proportion has changed little throughout the past decade. For two-parent families with children, the 1993 rate of 12.5% was substantially higher than the 8.7% recorded in 1989.

### **Plus de la moitié des familles monoparentales ayant une femme à leur tête ont un faible revenu**

Parmi les divers genres de familles, les familles monoparentales ayant une femme à leur tête enregistraient encore, en 1993 un des taux les plus élevés de faible revenu (59.6%). Cependant, contrairement aux personnes âgées, cette proportion a très peu changé au cours de la dernière décennie. Pour les familles de deux parents avec enfants, le taux de 1993 à 12.5% est substantiellement plus élevé que celui de 8.7% enregistré en 1989.

TEXT TABLE I. Average Income in Constant (1993) Dollars and Related Characteristics of Families and Unattached Individuals, 1951 to 1993

TABLEAU EXPLICATIF I. Revenu moyen en dollars constants (1993) et certaines caractéristiques des familles et des personnes seules, 1951 à 1993

Year	Familles - Families							Unattached Individuals
	Average Income	Average income per capita	Average family size	Average number of:			Personnes seules	
Année	Revenu moyen	Revenu moyen par habitant	Taille moyenne de la famille	Children		Income recipients	Income earners	Average Income Revenu moyen
				under 16 years of age	under 18 years of age			
				Enfants âgés de moins de 16 ans	Enfants âgés de moins de 18 ans	Béné- ficiaires d'un revenu	Personnes gagnant un revenu	
	\$	\$						\$
1951(a)	21,882	5,789	3.78	..	..	..	..	8,443
1954(a)	25,105	6,538	3.84	..	..	..	..	9,998
1957(a)	26,913	6,883	3.91	..	..	..	..	10,426
1959(a)	27,677	7,078	3.91	..	..	..	..	10,897
1961(a)	29,058	7,375	3.94	..	..	..	..	11,603
1965	33,199	8,238	4.03	..	..	..	..	14,593
1967	35,969	9,037	3.98	1.50	..	1.78	1.55	15,411
1969	38,834	10,087	3.85	1.38	..	1.89	1.59	17,314
1971	42,430	11,285	3.76	1.31	..	1.90	1.57	17,786
1972	44,152	11,901	3.71	1.25	..	1.90	1.58	17,864
1973	46,136	12,640	3.65	1.22	..	1.96	1.64	18,681
1974	48,516	13,628	3.56	1.15	..	1.96	1.66	19,949
1975	49,044	13,973	3.51	1.12	..	1.97	1.63	19,469
1976	52,194	14,955	3.49	1.09	..	2.00	1.64	20,924
1977	51,126	14,734	3.47	1.06	..	2.02	1.68	20,994
1978	52,340	15,304	3.42	0.98	..	2.03	1.67	21,404
1979	52,737	15,511	3.40	0.94	..	2.09	1.74	22,453
1980	54,405	16,192	3.36	0.91	1.05	2.12	1.75	22,385
1981	53,490	16,015	3.34	0.89	1.03	2.15	1.77	23,485
1982	52,173	15,715	3.32	0.88	1.00	2.15	1.73	23,374
1983	51,370	15,614	3.29	0.87	0.98	2.14	1.71	22,093
1984	51,378	15,760	3.26	0.85	0.96	2.17	1.72	22,235
1985	52,652	16,251	3.24	0.84	0.95	2.18	1.73	22,867
1986	53,792	16,654	3.23	0.83	0.94	2.18	1.74	22,915
1987	54,489	16,922	3.22	0.82	0.93	2.20	1.77	23,346
1988	55,467	17,442	3.18	0.81	0.91	2.19	1.78	23,548
1989	57,281	18,013	3.18	0.81	0.91	2.21	1.80	24,175
1990	56,365	17,781	3.17	0.81	0.91	2.20	1.75	24,688
1991	54,912	17,322	3.17	0.81	0.91	2.18	1.73	23,269
1992	54,657	17,351	3.15	0.80	0.90	2.17	1.70	23,638
1993	53,459	16,917	3.16	0.80	0.90	2.17	1.69	23,274

(a) Figures exclude self-employment farm income. - Ces données excluent le revenu venant d'un emploi autonome agricole.

TEXT TABLE II. Average Income in Constant (1993) Dollars for Selected Family Unit Types, 1980 to 1993

Selected family unit types	Average income in constant (1993) dollars							
	1980	1981	1982	1983	1984	1985	1986	1987
<b>ECONOMIC FAMILIES, TWO PERSONS OR MORE</b>	<b>54,405</b>	<b>53,490</b>	<b>52,173</b>	<b>51,370</b>	<b>51,378</b>	<b>52,652</b>	<b>53,792</b>	<b>54,489</b>
<b>Elderly families (a)</b>	<b>38,307</b>	<b>36,251</b>	<b>38,081</b>	<b>35,543</b>	<b>37,957</b>	<b>38,426</b>	<b>38,565</b>	<b>37,313</b>
Married couples only	33,155	31,616	34,891	32,333	33,906	33,490	34,925	33,479
All other elderly families	48,105	44,600	44,592	42,107	45,511	47,359	46,375	45,418
<b>Non-elderly families (b)</b>	<b>56,713</b>	<b>56,058</b>	<b>54,282</b>	<b>53,740</b>	<b>53,488</b>	<b>54,964</b>	<b>56,296</b>	<b>57,311</b>
Married couples only, Total	55,689	53,102	51,098	51,730	50,987	52,230	52,231	54,201
One earner	46,223	41,987	42,168	43,269	40,441	43,498	43,099	43,807
Two earners	61,886	59,982	57,624	57,723	58,308	58,871	59,013	60,896
Two-parent families with children (c), Total	58,747	57,882	56,498	56,248	56,473	58,129	59,395	60,795
One earner	44,976	45,035	44,601	45,232	41,783	44,225	45,336	43,732
Two earners	60,286	58,474	57,075	58,226	59,255	59,386	60,673	61,427
Three or more earners	77,884	75,472	74,821	71,995	72,914	74,556	75,775	77,624
Married couples with other relatives(d)	75,632	76,579	74,535	71,125	68,937	72,207	76,253	74,732
Lone-parent families (c), Total	26,455	27,221	24,733	23,855	25,206	24,572	25,360	26,569
Male lone-parent families	39,049	44,361	39,786	36,836	39,432	37,625	38,971	48,600
Female lone-parent families, Total	24,592	24,480	22,409	22,153	23,245	22,917	23,017	23,674
No earner	11,271	10,992	11,907	11,827	12,123	12,343	13,310	12,780
One earner	24,209	25,149	24,047	25,339	25,029	23,306	24,880	24,495
All other families	41,500	44,522	44,229	40,358	42,504	42,016	45,445	44,145
<b>UNATTACHED INDIVIDUALS</b>	<b>22,385</b>	<b>23,485</b>	<b>23,374</b>	<b>22,093</b>	<b>22,235</b>	<b>22,867</b>	<b>22,915</b>	<b>23,346</b>
<b>Elderly</b>	<b>15,871</b>	<b>16,619</b>	<b>17,091</b>	<b>15,379</b>	<b>16,709</b>	<b>17,267</b>	<b>16,824</b>	<b>17,722</b>
Male	18,506	19,339	21,520	17,912	19,545	20,249	18,134	19,903
Female	14,805	15,590	15,537	14,522	15,773	16,295	16,380	16,990
<b>Non-elderly</b>	<b>24,934</b>	<b>26,224</b>	<b>25,721</b>	<b>24,726</b>	<b>24,281</b>	<b>24,942</b>	<b>25,184</b>	<b>25,488</b>
Male	28,191	29,782	28,111	27,196	26,913	27,382	27,440	27,292
Female	21,396	22,422	23,048	21,763	21,278	22,015	22,541	23,359

(a) Head 65 years of age and over.

(b) Head less than 65 years of age.

(c) With single children less than 18 years of age. Children 18 years of age and over and/or other relatives may also be present.

(d) Children less than 18 years of age are not present, but may include children 18 years of age and over.

TABLEAU EXPLICATIF II. Revenu moyen en dollars constants (1993) pour certains genres d'unités familiales, 1980 à 1993

Revenu moyen en dollars constants (1993)						Certains genres d'unités familiales
1988	1989	1990	1991	1992	1993	
<b>55,467</b>	<b>57,281</b>	<b>56,365</b>	<b>54,912</b>	<b>54,657</b>	<b>53,459</b>	<b>FAMILLES ÉCONOMIQUES DEUX PERSONNES OU PLUS</b>
<b>38,283</b>	<b>42,846</b>	<b>42,301</b>	<b>41,378</b>	<b>40,160</b>	<b>40,572</b>	<b>Familles de personnes âgées (a)</b>
34,031	38,825	37,983	36,744	36,189	37,093	Couples mariés seulement
47,436	51,603	51,749	51,134	48,679	47,670	Ensemble des autres familles de personnes âgées
<b>58,355</b>	<b>59,712</b>	<b>58,775</b>	<b>57,270</b>	<b>57,243</b>	<b>55,738</b>	<b>Familles autres que de personnes âgées (b)</b>
56,024	55,059	55,125	54,645	56,655	53,768	Couples mariés seulement, total
48,241	46,883	45,987	42,217	43,100	44,038	Une personne gagnant un revenu
61,732	61,023	61,897	62,134	64,644	61,336	Deux personnes gagnant un revenu
61,725	63,710	62,445	60,992	61,347	59,658	Familles biparentales avec enfants (c), total
44,858	48,231	44,899	44,506	44,306	43,449	Une personne gagnant un revenu
62,186	62,557	62,429	61,809	63,157	60,992	Deux personnes gagnant un revenu
78,056	81,686	79,471	77,598	76,281	77,099	Trois personnes ou plus gagnant un revenu
76,462	78,579	79,735	75,691	74,641	75,092	Couples mariés avec d'autres personnes apparentées (d)
26,060	28,299	26,222	24,693	26,210	24,886	Familles monoparentales (c), total
41,597	48,640	40,090	37,898	39,492	35,439	Familles monoparentales ayant un homme à leur tête
23,707	25,858	23,974	22,930	24,517	23,301	Familles monoparentales ayant une femme à leur tête, total
13,157	13,468	13,164	13,921	13,972	14,839	Aucune personne gagnant un revenu
24,799	26,707	25,326	24,871	27,645	25,773	Une personne gagnant un revenu
45,392	47,176	46,708	45,554	41,450	43,869	Ensemble des autres familles
<b>23,548</b>	<b>24,175</b>	<b>24,688</b>	<b>23,269</b>	<b>23,638</b>	<b>23,274</b>	<b>PERSONNES SEULES</b>
<b>17,489</b>	<b>18,664</b>	<b>18,944</b>	<b>18,661</b>	<b>18,771</b>	<b>17,951</b>	<b>Personnes âgées</b>
20,445	22,189	21,594	20,938	21,959	20,965	Hommes
16,535	17,496	18,057	17,884	17,675	16,842	Femmes
<b>25,904</b>	<b>26,393</b>	<b>26,966</b>	<b>25,048</b>	<b>25,497</b>	<b>25,435</b>	<b>Autres personnes que des personnes âgées</b>
28,787	28,563	29,319	26,940	27,168	27,111	Hommes
22,517	23,879	24,071	22,779	23,350	23,211	Femmes

(a) Chef âgé de 65 ans et plus.

(b) Chef âgé de moins de 65 ans.

(c) Avec enfants célibataires âgés de moins de 18 ans. Des enfants âgés de 18 ans et plus et(ou) d'autres personnes apparentées peuvent également être présents.

(d) Ce groupe exclut les enfants âgés de moins de 18 ans, mais peut inclure des enfants de 18 ans et plus.

**TEXT TABLE III. Persons in Low Income by Age and Sex, 1980 to 1993**  
(Estimates based on Low Income Cut-offs, 1992 base)

ALL PERSONS	1980	1981	1982	1983	1984	1985	1986	1987
<b>INCIDENCE OF LOW INCOME</b>								
	%							
<b>Persons, Total</b>	15.6	15.7	17.1	18.5	18.7	17.5	16.4	16.1
Children under 18 years of age	15.4	16.0	18.8	19.6	20.6	18.9	17.3	17.2
Elderly, 65 years of age and over	33.5	33.1	29.4	31.2	29.3	27.8	26.5	25.2
All others	13.1	13.0	14.6	16.1	16.3	15.3	14.4	14.1
<b>Persons in families, Total</b>	12.4	12.5	14.0	15.0	15.4	14.1	13.0	12.7
Children under 18 years of age	15.4	16.0	18.8	19.6	20.6	18.9	17.3	17.2
Elderly, 65 years of age	17.2	17.4	13.3	13.8	14.5	13.3	12.4	11.4
All others	10.3	10.3	11.7	12.9	13.1	11.9	11.1	10.7
<b>Unattached individuals, Total</b>	44.0	42.6	43.2	47.3	44.6	44.0	42.1	41.1
Elderly, 65 years of age and over	68.7	66.3	65.7	68.3	63.0	60.9	58.1	55.0
Non-elderly, less than 65 years of age	34.3	33.1	34.8	39.1	37.8	37.8	36.1	35.8
<b>ESTIMATED NUMBERS</b>								
	'000							
<b>Persons, Total</b>	3,692	3,737	4,111	4,485	4,550	4,287	4,070	4,035
Children under 18 years of age	1,016	1,049	1,218	1,264	1,314	1,205	1,106	1,099
Elderly, 65 years of age and over	729	737	668	725	703	687	677	665
All others	1,947	1,952	2,225	2,497	2,533	2,395	2,286	2,271
<b>Persons in families, Total</b>	2,618	2,670	2,999	3,239	3,342	3,062	2,849	2,790
Children under 18 years of age	1,016	1,049	1,218	1,264	1,314	1,205	1,106	1,099
Elderly, 65 years of age	257	262	209	218	242	229	220	205
All others	1,345	1,359	1,573	1,757	1,787	1,629	1,523	1,486
<b>Unattached individuals, Total</b>	1,075	1,067	1,111	1,246	1,208	1,225	1,221	1,245
Elderly, 65 years of age and over	473	474	460	507	461	458	458	459
Non-elderly, less than 65 years of age	602	592	651	740	747	766	763	785
<b>PERCENT DISTRIBUTION</b>								
	%							
<b>Persons, Total</b>	100.0	100.0	100.0	100.0	100.0	100.0	100.0	100.0
Children under 18 years of age	27.5	28.1	29.6	28.2	28.9	28.1	27.2	27.2
Elderly, 65 years of age and over	19.7	19.7	16.3	16.2	15.4	16.0	16.6	16.5
All others	52.7	52.2	54.1	55.7	55.7	55.9	56.2	56.3
<b>Persons in families, Total</b>	70.9	71.5	73.0	72.2	73.5	71.4	70.0	69.1
Children under 18 years of age	27.5	28.1	29.6	28.2	28.9	28.1	27.2	27.2
Elderly, 65 years of age	6.9	7.0	5.1	4.9	5.3	5.3	5.4	5.1
All others	36.4	36.4	38.3	39.2	39.3	38.0	37.4	36.8
<b>Unattached individuals, Total</b>	29.1	28.5	27.0	27.8	26.5	28.6	30.0	30.9
Elderly, 65 years of age and over	12.8	12.7	11.2	11.3	10.1	10.7	11.2	11.4
Non-elderly, less than 65 years of age	16.3	15.9	15.8	16.5	16.4	17.9	18.8	19.5

**TABLEAU EXPLICATIF III. Personnes à faible revenu selon l'âge et le sexe, 1980 à 1993**  
(Estimations fondées sur les seuils de faible revenu, base de 1992)

1988	1989	1990	1991	1992	1993	TOUTES LES PERSONNES
<b>%</b>						<b>PROPORTION DE PERSONNES À FAIBLE REVENU</b>
15.2	14.0	15.2	16.5	16.8	17.9	<b>Personnes, Total</b>
15.8	14.8	17.4	18.8	18.9	21.3	Enfants de moins de 18 ans
25.6	23.2	21.1	21.7	20.6	22.3	Personnes âgées, 65 ans et plus
13.3	12.1	13.3	14.6	15.3	15.8	Toutes les autres
11.6	10.6	11.9	12.9	13.4	14.5	<b>Personnes dans les familles, Total</b>
15.8	14.8	17.4	18.8	18.9	21.3	Enfants de moins de 18 ans
11.2	8.8	6.9	7.7	7.9	8.2	Personnes âgées, 65 ans et plus
9.7	8.8	10.1	11.0	11.7	12.3	Toutes les autres
41.3	38.3	37.8	40.0	39.7	40.8	<b>Personnes seules, Total</b>
55.9	52.7	50.5	50.8	48.4	51.1	Personnes âgées, 65 ans et plus
35.6	32.5	32.7	35.8	36.4	36.6	Autres personnes que des personnes âgées
<b>'000</b>						<b>NOMBRES ESTIMATIFS</b>
3,861	3,603	3,967	4,360	4,508	4,894	<b>Personnes, Total</b>
1,009	956	1,135	1,244	1,265	1,447	Enfants de moins de 18 ans
693	649	607	641	625	690	Personnes âgées, 65 ans et plus
2,159	1,999	2,226	2,476	2,619	2,758	Toutes les autres
2,577	2,378	2,723	2,983	3,140	3,461	<b>Personnes dans les familles, Total</b>
1,009	956	1,135	1,244	1,265	1,447	Enfants de moins de 18 ans
206	165	134	153	164	171	Personnes âgées, 65 ans et plus
1,362	1,258	1,454	1,586	1,712	1,843	Toutes les autres
1,284	1,225	1,244	1,377	1,368	1,433	<b>Personnes seules, Total</b>
487	484	472	488	461	519	Personnes âgées, 65 ans et plus
797	742	772	890	907	915	Autres personnes que des personnes âgées
<b>%</b>						<b>DISTRIBUTION EN POURCENTAGE</b>
100.0	100.0	100.0	100.0	100.0	100.0	<b>Personnes, Total</b>
26.1	26.5	28.6	28.5	28.1	29.6	Enfants de moins de 18 ans
18.0	18.0	15.2	14.7	13.9	14.1	Personnes âgées, 65 ans et plus
55.9	55.5	56.1	56.8	58.1	56.3	Toutes les autres
66.7	66.0	68.6	68.4	69.7	70.7	<b>Personnes dans les familles, Total</b>
26.1	26.5	28.6	28.5	28.1	29.6	Enfants de moins de 18 ans
5.3	4.6	3.4	3.5	3.6	3.5	Personnes âgées, 65 ans et plus
35.3	34.9	36.6	36.4	38.0	37.7	Toutes les autres
33.3	34.0	31.4	31.6	30.3	29.3	<b>Personnes seules, Total</b>
12.6	13.4	11.9	11.2	10.2	10.6	Personnes âgées, 65 ans et plus
20.7	20.6	19.5	20.4	20.1	18.7	Autres personnes que des personnes âgées

**TEXT TABLE III. Persons in Low Income by Age and Sex, 1980 to 1993 - Continued**  
 (Estimates based on Low Income Cut-offs, 1992 base)

<b>MALES</b>	<b>1980</b>	<b>1981</b>	<b>1982</b>	<b>1983</b>	<b>1984</b>	<b>1985</b>	<b>1986</b>	<b>1987</b>
<b>INCIDENCE OF LOW INCOME</b>								
	<b>%</b>							
<b>Persons, Total</b>	13.6	13.8	15.3	16.9	16.8	15.6	14.7	14.2
Children under 18 years of age	15.0	15.8	18.3	20.0	20.6	18.8	17.4	16.9
Elderly, 65 years of age and over	26.6	26.1	20.5	22.8	22.2	20.3	19.7	17.8
All others	11.2	11.2	13.3	14.7	14.5	13.6	12.8	12.6
<b>Persons in families, Total</b>	11.4	11.7	13.0	14.2	14.5	13.1	12.1	11.6
Children under 18 years of age	15.1	15.8	18.3	20.0	20.6	18.8	17.4	16.9
Elderly, 65 years of age	17.5	18.3	13.3	14.9	15.1	13.9	13.3	12.3
All others	8.8	8.9	10.3	11.2	11.4	10.2	9.4	8.9
<b>Unattached individuals, Total</b>	34.7	32.8	36.1	40.4	37.3	36.7	35.2	34.8
Elderly, 65 years of age and over	61.2	56.6	52.4	57.4	55.2	50.5	48.4	41.6
Non-elderly, less than 65 years of age	28.9	27.8	33.1	37.3	34.2	34.4	32.9	33.5
<b>ESTIMATED NUMBERS</b>								
	<b>'000</b>							
<b>Persons, Total</b>	1,589	1,621	1,816	2,018	2,022	1,887	1,794	1,755
Children under 18 years of age	509	532	609	661	674	612	570	554
Elderly, 65 years of age and over	253	252	202	229	229	215	215	200
All others	827	837	1,005	1,128	1,119	1,059	1,009	1,001
<b>Persons in families, Total</b>	1,203	1,253	1,393	1,525	1,562	1,412	1,322	1,269
Children under 18 years of age	509	532	609	661	674	612	570	554
Elderly, 65 years of age	132	141	107	121	129	122	119	113
All others	562	580	677	743	759	678	633	603
<b>Unattached individuals, Total</b>	386	368	422	493	460	474	472	486
Elderly, 65 years of age and over	121	111	95	108	100	93	96	87
Non-elderly, less than 65 years of age	264	257	327	385	360	381	376	398
<b>PERCENT DISTRIBUTION</b>								
	<b>%</b>							
<b>Persons, Total</b>	100.0	100.0	100.0	100.0	100.0	100.0	100.0	100.0
Children under 18 years of age	32.0	32.8	33.6	32.8	33.3	32.5	31.8	31.6
Elderly, 65 years of age and over	15.9	15.6	11.1	11.4	11.3	11.4	12.0	11.4
All others	52.0	51.6	55.3	55.9	55.3	56.1	56.2	57.0
<b>Persons in families, Total</b>	75.7	77.3	76.7	75.6	77.2	74.9	73.7	72.3
Children under 18 years of age	32.0	32.8	33.6	32.8	33.3	32.5	31.8	31.6
Elderly, 65 years of age	8.3	8.7	5.9	6.0	6.4	6.5	6.6	6.4
All others	35.4	35.8	37.3	36.8	37.5	36.0	35.3	34.3
<b>Unattached individuals, Total</b>	24.3	22.7	23.3	24.4	22.8	25.1	26.3	27.7
Elderly, 65 years of age and over	7.6	6.9	5.2	5.3	5.0	5.0	5.4	5.0
Non-elderly, less than 65 years of age	16.6	15.9	18.0	19.1	17.8	20.2	20.9	22.7



**TABLEAU EXPLICATIF III. Personnes à faible revenu selon l'âge et le sexe, 1980 à 1993 - suite**  
**(Estimations fondées sur les seuils de faible revenu, base de 1992)**

1988	1989	1990	1991	1992	1993	HOMMES
<b>%</b>						<b>PROPORTION DE PERSONNES À FAIBLE REVENU</b>
13.0	12.1	13.2	14.7	15.1	15.8	<b>Personnes, Total</b>
15.4	15.2	16.8	19.0	18.9	20.8	Enfants de moins de 18 ans
16.8	14.6	13.9	14.1	12.9	14.4	Personnes âgées, 65 ans et plus
11.5	10.5	11.6	13.0	13.8	14.0	Toutes les autres
10.5	9.8	10.7	12.0	12.4	13.1	<b>Personnes dans les familles, Total</b>
15.4	15.2	16.8	19.0	18.9	20.8	Enfants de moins de 18 ans
11.8	9.2	7.4	7.5	7.8	8.3	Personnes âgées, 65 ans et plus
8.0	7.3	8.3	9.3	9.9	10.2	Toutes les autres
32.4	29.8	31.2	33.8	33.8	34.4	<b>Personnes seules, Total</b>
39.0	37.6	41.2	41.2	35.0	38.3	Personnes âgées, 65 ans et plus
31.2	28.3	29.4	32.4	33.6	33.7	Autres personnes que des personnes âgées
<b>'000</b>						<b>NOMBRES ESTIMATIFS</b>
1,628	1,535	1,694	1,920	1,999	2,139	<b>Personnes, Total</b>
508	502	562	643	651	725	Enfants de moins de 18 ans
194	175	170	177	167	192	Personnes âgées, 65 ans et plus
925	858	962	1,099	1,181	1,222	Toutes les autres
1,168	1,102	1,215	1,380	1,443	1,554	<b>Personnes dans les familles, Total</b>
508	502	562	643	651	725	Enfants de moins de 18 ans
111	89	74	77	82	88	Personnes âgées, 65 ans et plus
548	512	578	660	709	742	Toutes les autres
460	432	480	540	557	585	<b>Personnes seules, Total</b>
83	86	97	101	85	105	Personnes âgées, 65 ans et plus
378	347	383	439	472	480	Autres personnes que des personnes âgées
<b>%</b>						<b>DISTRIBUTION EN POURCENTAGE</b>
100.0	100.0	100.0	100.0	100.0	100.0	<b>Personnes, Total</b>
31.2	32.7	33.2	33.5	32.6	33.9	Enfants de moins de 18 ans
11.9	11.4	10.1	9.2	8.4	9.0	Personnes âgées, 65 ans et plus
56.8	55.9	56.7	57.3	59.1	57.1	Toutes les autres
71.7	71.8	71.7	71.9	72.1	72.7	<b>Personnes dans les familles, Total</b>
31.2	32.7	33.2	33.5	32.6	33.9	Enfants de moins de 18 ans
6.8	5.8	4.3	4.0	4.1	4.1	Personnes âgées, 65 ans et plus
33.7	33.3	34.1	34.4	35.5	34.7	Toutes les autres
28.3	28.2	28.3	28.1	27.9	27.3	<b>Personnes seules, Total</b>
5.1	5.6	5.7	5.2	4.3	4.9	Personnes âgées, 65 ans et plus
23.2	22.6	22.6	22.9	23.6	22.5	Autres personnes que des personnes âgées

**TEXT TABLE III. Persons in Low Income by Age and Sex, 1980 to 1993 - Concluded**  
(Estimates based on Low Income Cut-offs, 1992 base)

<b>FEMALES</b>	<b>1980</b>	<b>1981</b>	<b>1982</b>	<b>1983</b>	<b>1984</b>	<b>1985</b>	<b>1986</b>	<b>1987</b>
<b>INCIDENCE OF LOW INCOME</b>								
	<b>%</b>							
<b>Persons, Total</b>	17.6	17.6	18.9	20.1	20.5	19.3	18.1	17.9
Children under 18 years of age	15.7	16.2	19.3	19.3	20.6	19.1	17.2	17.5
Elderly, 65 years of age and over	38.8	38.6	36.3	37.5	34.7	33.4	31.6	30.8
All others	15.0	14.7	15.9	17.5	18.0	16.9	16.0	15.7
<b>Persons in families, Total</b>	13.4	13.3	15.0	15.8	16.4	15.1	13.9	13.7
Children under 18 years of age	15.7	16.2	19.3	19.3	20.6	19.1	17.2	17.5
Elderly, 65 years of age	16.9	16.4	13.2	12.6	13.9	12.7	11.5	10.5
All others	11.8	11.6	13.1	14.6	14.8	13.6	12.7	12.5
<b>Unattached individuals, Total</b>	51.8	50.5	49.1	53.3	50.7	50.4	47.9	46.5
Elderly, 65 years of age and over	71.7	70.0	70.4	72.0	65.5	64.3	61.3	59.4
Non-elderly, less than 65 years of age	40.1	38.7	36.7	41.3	41.9	41.8	39.8	38.4
<b>ESTIMATED NUMBERS</b>								
	<b>'000</b>							
<b>Persons, Total</b>	2,104	2,116	2,295	2,467	2,528	2,401	2,276	2,280
Children under 18 years of age	508	517	608	603	640	593	536	545
Elderly, 65 years of age and over	476	485	467	495	474	472	462	464
All others	1,120	1,114	1,220	1,369	1,414	1,336	1,278	1,270
<b>Persons in families, Total</b>	1,415	1,417	1,606	1,713	1,780	1,650	1,527	1,520
Children under 18 years of age	508	517	608	603	640	593	536	545
Elderly, 65 years of age	125	121	102	96	113	107	101	92
All others	782	779	896	1,014	1,027	950	890	883
<b>Unattached individuals, Total</b>	689	698	689	754	747	751	749	759
Elderly, 65 years of age and over	351	363	365	399	361	365	361	372
Non-elderly, less than 65 years of age	338	335	324	355	387	386	388	387
<b>PERCENT DISTRIBUTION</b>								
	<b>%</b>							
<b>Persons, Total</b>	100.0	100.0	100.0	100.0	100.0	100.0	100.0	100.0
Children under 18 years of age	24.1	24.4	26.5	24.4	25.3	24.7	23.6	23.9
Elderly, 65 years of age and over	22.6	22.9	20.3	20.1	18.7	19.7	20.3	20.4
All others	53.2	52.7	53.2	55.5	55.9	55.7	56.1	55.7
<b>Persons in families, Total</b>	67.2	67.0	70.0	69.5	70.4	68.7	67.1	66.7
Children under 18 years of age	24.1	24.4	26.5	24.4	25.3	24.7	23.6	23.9
Elderly, 65 years of age	5.9	5.7	4.4	3.9	4.5	4.5	4.4	4.1
All others	37.2	36.8	39.0	41.1	40.6	39.6	39.1	38.7
<b>Unattached individuals, Total</b>	32.8	33.0	30.0	30.5	29.6	31.3	32.9	33.3
Elderly, 65 years of age and over	16.7	17.2	15.9	16.2	14.3	15.2	15.9	16.3
Non-elderly, less than 65 years of age	16.1	15.8	14.1	14.4	15.3	16.1	17.0	17.0

**TABLEAU EXPLICATIF III. Personnes à faible revenu selon l'âge et le sexe, 1980 à 1993 - fin**  
**(Estimations fondées sur les seuils de faible revenu, base de 1992)**

1988	1989	1990	1991	1992	1993	FEMMES
<b>%</b>						<b>PROPORTION DE PERSONNES À FAIBLE REVENU</b>
17.4	15.9	17.2	18.2	18.4	19.9	<b>Personnes, Total</b>
16.1	14.5	18.0	18.7	18.8	21.8	Enfants de moins de 18 ans
32.1	29.6	26.5	27.4	26.4	28.2	Personnes âgées, 65 ans et plus
15.1	13.7	15.0	16.2	16.7	17.5	Toutes les autres
12.6	11.3	13.2	13.9	14.4	15.8	<b>Personnes dans les familles, Total</b>
16.1	14.5	18.0	18.7	18.8	21.8	Enfants de moins de 18 ans
10.6	8.4	6.4	7.9	8.0	8.2	Personnes âgées, 65 ans et plus
11.4	10.3	11.9	12.5	13.3	14.3	Toutes les autres
48.8	45.4	43.5	45.4	45.1	46.7	<b>Personnes seules, Total</b>
61.3	57.7	53.6	54.1	53.1	55.8	Personnes âgées, 65 ans et plus
40.7	37.4	36.8	39.9	39.9	40.4	Autres personnes que des personnes âgées
<b>'000</b>						<b>NOMBRES ESTIMATIFS</b>
2,233	2,069	2,273	2,441	2,509	2,755	<b>Personnes, Total</b>
500	454	573	600	613	722	Enfants de moins de 18 ans
499	474	436	464	457	498	Personnes âgées, 65 ans et plus
1,234	1,141	1,264	1,377	1,438	1,535	Toutes les autres
1,409	1,276	1,508	1,603	1,698	1,907	<b>Personnes dans les familles, Total</b>
500	454	573	600	613	722	Enfants de moins de 18 ans
95	76	61	77	81	84	Personnes âgées, 65 ans et plus
814	746	875	926	1,003	1,101	Toutes les autres
824	793	764	837	811	848	<b>Personnes seules, Total</b>
404	398	375	387	376	414	Personnes âgées, 65 ans et plus
420	395	389	450	435	434	Autres personnes que des personnes âgées
<b>%</b>						<b>DISTRIBUTION EN POURCENTAGE</b>
100.0	100.0	100.0	100.0	100.0	100.0	<b>Personnes, Total</b>
22.4	21.9	25.2	24.6	24.5	26.2	Enfants de moins de 18 ans
22.3	22.9	19.2	19.0	18.2	18.1	Personnes âgées, 65 ans et plus
55.2	55.2	55.6	56.4	57.3	55.7	Toutes les autres
63.1	61.7	66.4	65.7	67.7	69.2	<b>Personnes dans les familles, Total</b>
22.4	21.9	25.2	24.6	24.5	26.2	Enfants de moins de 18 ans
4.3	3.7	2.7	3.1	3.2	3.0	Personnes âgées, 65 ans et plus
36.4	36.1	38.5	38.0	40.0	40.0	Toutes les autres
36.9	38.3	33.6	34.3	32.3	30.8	<b>Personnes seules, Total</b>
18.1	19.2	16.5	15.9	15.0	15.0	Personnes âgées, 65 ans et plus
18.8	19.1	17.1	18.4	17.3	15.8	Autres personnes que des personnes âgées

**TEXT TABLE IV. Incidence of Low Income for Selected Family Unit Types, 1980 to 1993**  
(Estimates based on Low Income Cut-offs, 1992 base)

Selected family unit types	Incidence of low income							
	1980	1981	1982	1983	1984	1985	1986	1987
<b>ECONOMIC FAMILIES, TWO PERSONS OR MORE</b>	12.9	12.9	14.0	15.1	15.5	14.2	13.3	12.8
<b>Elderly families (a)</b>	18.8	20.2	14.8	15.7	16.5	14.9	14.2	12.9
Married couples only	20.1	20.1	13.3	14.7	15.4	15.6	14.8	13.6
All other elderly families	16.4	20.4	17.8	17.8	18.6	13.8	12.9	11.3
<b>Non-elderly families (b)</b>	12.1	11.8	13.9	15.0	15.4	14.1	13.2	12.8
Married couples only, Total	6.8	7.4	8.9	9.6	10.0	8.6	9.1	8.9
One earner	11.8	12.4	12.8	13.5	14.2	13.5	12.2	12.5
Two earners	1.6	2.4	3.3	4.1	3.9	3.1	3.7	4.1
Two-parent families with children (c), Total	9.6	10.2	11.9	12.6	13.2	11.8	11.0	10.3
One earner	16.5	18.9	20.2	21.3	23.0	21.1	22.5	22.3
Two earners	5.8	5.7	7.8	7.7	8.4	7.8	6.1	6.6
Three or more earners	3.5	4.2	3.7	4.9	4.7	5.0	3.2	3.1
Married couples with other relatives (d)	4.1	4.2	4.8	6.1	6.2	4.8	4.4	4.7
Lone-parent families (c), Total	52.6	49.1	55.3	57.1	58.1	57.5	52.6	53.6
Male lone-parent families	24.7	18.1	26.5	28.5	27.2	27.2	22.7	17.9
Female lone-parent families, Total	56.7	54.0	59.8	60.8	62.4	61.4	57.7	58.3
No earner	96.3	96.7	97.0	97.5	97.5	94.6	93.1	96.9
One earner	48.7	44.4	47.0	46.8	50.7	52.2	47.0	48.6
All other families	25.0	17.2	18.8	23.7	20.0	20.9	17.1	17.3
<b>UNATTACHED INDIVIDUALS</b>	44.0	42.6	43.2	47.3	44.6	44.0	42.1	41.1
<b>Elderly</b>	68.7	66.3	65.7	68.3	63.0	60.9	58.1	55.0
Male	61.2	56.6	52.4	57.4	55.2	50.5	48.4	41.6
Female	71.7	70.0	70.4	72.0	65.5	64.3	61.3	59.4
<b>Non-elderly</b>	34.3	33.1	34.8	39.1	37.8	37.8	36.1	35.8
Male	28.9	27.8	33.1	37.3	34.2	34.4	32.9	33.5
Female	40.1	38.7	36.7	41.3	41.9	41.8	39.8	38.4

(a) Head 65 years of age and over.

(b) Head less than 65 years of age.

(c) With single children less than 18 years of age. Children 18 years of age and over and/or other relatives may also be present.

(d) Children less than 18 years of age are not present but may include children 18 years of age and over.

**TABLEAU EXPLICATIF IV. Proportion de faible revenu pour certains genres d'unités familiales, 1980 à 1993**  
(Estimations fondées sur les seuils de faible revenu, base de 1992)

## Proportion de faible revenu

Proportion de faible revenu						Certains genres d'unités familiales
1988	1989	1990	1991	1992	1993	
12.0	10.9	12.0	12.9	13.3	14.5	<b>FAMILLES ÉCONOMIQUES, DEUX PERSONNES OU PLUS</b>
12.7	9.9	7.5	7.9	8.5	9.4	<b>Familles de personnes âgées (a)</b>
12.6	9.9	7.7	8.1	7.8	8.3	Couples mariés seulement
13.1	10.0	7.1	7.5	10.1	11.6	Ensemble des autres familles de personnes âgées
11.9	11.0	12.8	13.7	14.1	15.4	<b>Familles autres que de personnes âgées (b)</b>
7.8	7.3	8.2	9.1	8.6	9.6	Couples mariés seulement, Total
10.8	10.0	11.3	13.2	12.7	12.7	Une personne gagnant un revenu
3.0	2.6	3.3	3.5	3.2	3.9	Deux personnes gagnant un revenu
9.2	8.7	9.9	11.0	10.7	12.5	Familles biparentales avec enfants(c), Total
18.3	19.5	23.5	24.6	23.3	24.9	Une personne gagnant un revenu
6.2	5.9	6.6	6.4	5.7	7.4	Deux personnes gagnant un revenu
3.2	2.4	2.6	3.6	5.4	3.6	Trois personnes ou plus gagnant un revenu
3.3	2.9	3.3	3.7	5.6	3.5	Couples mariés avec d'autres personnes apparentées (d)
50.9	48.9	54.8	56.5	53.1	55.9	Familles monoparentales (c), Total
23.1	19.3	25.3	22.3	20.9	31.3	Familles monoparentales ayant un homme à leur tête
55.1	52.5	59.6	61.1	57.2	59.6	Familles monoparentales ayant une femme à leur tête, Total
94.5	95.0	95.5	94.8	95.9	92.6	Aucune personne gagnant un revenu
46.7	43.8	50.0	46.8	40.4	45.7	Une personne gagnant un revenu
18.3	15.7	18.2	17.7	20.4	19.7	Ensemble des autres familles
41.3	38.3	37.8	40.0	39.7	40.8	<b>PERSONNES SEULES</b>
55.9	52.7	50.5	50.8	48.4	51.1	<b>Personnes âgées</b>
39.0	37.6	41.2	41.2	35.0	38.3	Hommes
61.3	57.7	53.6	54.1	53.1	55.8	Femmes
35.6	32.5	32.7	35.8	36.4	36.6	<b>Autres personnes que des personnes âgées</b>
31.2	28.3	29.4	32.4	33.6	33.7	Hommes
40.7	37.4	36.8	39.9	39.9	40.4	Femmes

(a) Chef âgé de 65 ans et plus.

(b) Chef âgé de moins de 65 ans.

(c) Avec enfants célibataires âgés de moins de 18 ans. Des enfants âgés de 18 ans et plus et(ou) d'autres personnes apparentées peuvent également être présents.

(d) Ce groupe exclut les enfants âgés de moins de 18 ans, mais peut inclure des enfants de 18 ans et plus.

**TEXT TABLE V. Average Income Deficiency in Constant (1993) Dollars for Selected Low Income Family Unit Types, 1980 to 1993 (Estimates based on Low Income Cut-offs, 1992 base)**

Selected Family Unit Types	Average income deficiency in constant (1993) dollars							
	1980	1981	1982	1983	1984	1985	1986	1987
<b>ALL FAMILIES AND UNATTACHED INDIVIDUALS</b>	<b>6,811</b>	<b>6,689</b>	<b>6,694</b>	<b>6,923</b>	<b>6,835</b>	<b>6,539</b>	<b>6,386</b>	<b>6,418</b>
<b>ECONOMIC FAMILIES, TWO PERSONS OR MORE</b>	<b>7,590</b>	<b>7,550</b>	<b>7,581</b>	<b>8,015</b>	<b>7,826</b>	<b>7,565</b>	<b>7,378</b>	<b>7,495</b>
<b>Elderly families (a)</b>	<b>4,157</b>	<b>4,228</b>	<b>3,828</b>	<b>4,497</b>	<b>4,153</b>	<b>3,822</b>	<b>3,625</b>	<b>3,714</b>
Married couples only	3,302	3,402	2,985	3,856	3,183	2,956	3,161	3,208
All other elderly families	6,146	5,689	5,111	5,574	5,655	5,587	4,766	5,009
<b>Non-elderly families (b)</b>	<b>8,357</b>	<b>8,398</b>	<b>8,180</b>	<b>8,569</b>	<b>8,447</b>	<b>8,211</b>	<b>8,042</b>	<b>8,119</b>
Married couples only, Total	6,475	6,500	6,037	6,641	6,435	6,541	6,138	6,121
Two-parent families with children (c), Total	8,489	8,575	8,250	8,754	8,699	8,167	8,447	8,623
Married couples with other relatives (d)	5,849	5,734	7,223	6,870	8,203	7,615	7,256	6,953
Lone-parent families (c), Total	9,659	9,877	9,277	9,728	9,451	9,728	9,022	9,034
Female lone-parent families	9,703	10,015	9,391	9,823	9,450	9,804	9,082	9,132
All other families	7,401	7,155	8,386	8,250	7,508	6,639	6,791	7,220
<b>UNATTACHED INDIVIDUALS</b>	<b>6,222</b>	<b>6,024</b>	<b>5,971</b>	<b>6,055</b>	<b>5,992</b>	<b>5,739</b>	<b>5,653</b>	<b>5,656</b>
<b>Elderly</b>	<b>4,637</b>	<b>4,497</b>	<b>4,171</b>	<b>4,253</b>	<b>3,888</b>	<b>3,788</b>	<b>3,507</b>	<b>3,453</b>
Male	4,709	3,946	3,875	4,407	3,513	3,227	3,193	3,352
Female	4,614	4,666	4,247	4,210	3,991	3,932	3,592	3,476
<b>Non-elderly</b>	<b>7,466</b>	<b>7,245</b>	<b>7,243</b>	<b>7,290</b>	<b>7,291</b>	<b>6,907</b>	<b>6,939</b>	<b>6,944</b>
Male	7,164	6,944	7,076	6,991	7,214	6,704	7,208	7,133
Female	7,703	7,474	7,411	7,614	7,361	7,106	6,680	6,751

(a) Head 65 years of age and over.

(b) Head less than 65 years of age.

(c) With single children less than 18 years of age. Children 18 years of age and over and/or other relatives may also be present.

(d) Children less than 18 years of age are not present but may include children 18 years of age and over.

**TABLEAU EXPLICATIF V. Revenu déficitaire moyen en dollars constants (1993) pour certains genres d'unités familiales à faible revenu, 1980 à 1993 (Estimations fondées sur les seuils de faible revenu, base de 1992)**

Revenu déficitaire moyen en dollars constants (1993)						Certains genres d'unités familiales
1988	1989	1990	1991	1992	1993	
6,163	5,995	6,243	6,482	6,324	6,332	<b>ENSEMBLE DES FAMILLES ET DES PERSONNES SEULES</b>
7,105	7,139	7,663	7,714	7,511	7,471	<b>FAMILLES ÉCONOMIQUES, DEUX PERSONNES OU PLUS</b>
3,867	3,501	3,431	3,101	3,260	4,622	<b>Familles de personnes âgées (a)</b>
3,178	2,707	3,122	2,951	2,335	3,414	Couples mariés seulement
5,288	5,206	4,165	3,442	4,787	6,400	Ensemble des autres familles de personnes âgées
7,690	7,693	8,090	8,178	7,969	7,780	<b>Familles autres que de personnes âgées (b)</b>
6,151	6,208	6,536	6,695	6,070	6,485	Couples mariés seulement, Total
7,767	8,234	8,705	8,450	8,489	8,353	Familles biparentales avec enfants (c), Total
5,529	5,940	7,429	8,287	7,404	7,491	Couples mariés avec d'autres personnes apparentées(d)
8,741	8,065	8,579	9,128	8,547	8,093	Familles monoparentales (c), Total
8,711	8,155	8,671	9,151	8,425	8,219	Familles monoparentales ayant une femme à leur tête, Total
7,233	7,407	6,742	6,124	7,175	6,311	Ensemble des autres familles
5,548	5,277	5,253	5,646	5,466	5,463	<b>PERSONNES SEULES</b>
3,338	3,256	3,179	3,129	2,961	3,095	<b>Personnes âgées</b>
3,130	3,033	2,861	2,934	2,716	3,249	Hommes
3,381	3,304	3,262	3,180	3,016	3,056	Femmes
6,897	6,595	6,522	7,026	6,740	6,805	<b>Autres personnes que des personnes âgées</b>
7,076	6,639	6,578	6,945	6,586	6,928	Hommes
6,737	6,556	6,466	7,104	6,908	6,670	Femmes

(a) Chef âgé de 65 ans et plus.

(b) Chef âgé de moins de 65 ans.

(c) Avec enfants célibataires âgés de moins de 18 ans. Des enfants âgés de 18 ans et plus et (ou) d'autres personnes apparentées peuvent également être présents.

(d) Ce groupe exclut les enfants âgés de moins de 18 ans, mais peut inclure des enfants de 18 ans et plus.

**TEXT TABLE VI. Distribution of Family Units and Persons in Family Units, for Selected Family Unit Types, 1980 and 1993 (Estimates based on low income cut-offs, 1992 base)**

Selected family unit types	Family Units - Unités familiales			
	1980		1993	
	Low income	All	Low income	All
	Faible revenu	Toutes	Faible revenu	Toutes
	%			
<b>ECONOMIC FAMILIES, TWO PERSONS OR MORE</b>	<b>43.1</b>	<b>72.1</b>	<b>43.3</b>	<b>68.3</b>
<b>Elderly families(a)</b>	<b>7.9</b>	<b>9.0</b>	<b>4.2</b>	<b>10.3</b>
Married couples only	5.5	5.9	2.5	6.9
All other elderly families	2.4	3.1	1.7	3.4
<b>Non-elderly families(b)</b>	<b>35.2</b>	<b>63.0</b>	<b>39.0</b>	<b>58.0</b>
Married couples only, Total	4.5	14.4	5.8	13.9
One earner	2.3	4.1	1.8	3.2
Two earners	0.7	9.6	1.6	9.3
Two-parent families with children(c), Total	15.4	34.8	15.0	27.3
One earner	8.1	10.6	5.5	5.1
Two earners	4.4	16.5	5.1	15.8
Three or more earners	1.2	7.1	0.9	5.6
Married couples with other relatives(d)	1.2	6.4	1.1	7.2
Lone-parent families(c), Total	10.2	4.2	13.7	5.6
Male lone-parent families	0.6	0.5	6.6	1.6
Female lone-parent families, Total	9.5	3.6	5.3	2.6
No earner	4.2	0.9	1.0	0.7
One earner	4.2	1.8	12.7	4.9
All other families	3.9	3.3	3.4	3.9
<b>UNATTACHED INDIVIDUALS</b>	<b>56.9</b>	<b>27.9</b>	<b>56.7</b>	<b>31.7</b>
<b>Elderly</b>	<b>25.0</b>	<b>7.9</b>	<b>20.5</b>	<b>9.2</b>
Male	6.4	2.3	4.1	2.5
Female	18.6	5.6	16.4	6.7
<b>Non-elderly</b>	<b>31.9</b>	<b>20.1</b>	<b>36.2</b>	<b>22.6</b>
Male	14.0	10.5	19.0	12.9
Female	17.9	9.6	17.2	9.7

(a) Head 65 years of age and over.

(b) Head less than 65 years of age.

(c) With single children less than 18 years of age. Children 18 years of age and over and/or other relatives may also be present.

(d) Children less than 18 years of age are not present but may include children 18 years of age and over.



TABLEAU EXPLICATIF VI. Répartition des unités familiales et des personnes dans les unités familiales, pour certains genres d'unités familiales, 1980 et 1993 (Estimations fondées sur les seuils de faible revenu, base de 1992)

## Persons in Family Units - Personnes dans les unités familiales

1980		1993		Certains genres d'unités familiales
Low income	All	Low income	All	
Faible revenu	Toutes	Faible revenu	Toutes	
70.9	89.7	70.7	87.2	<b>FAMILLES ÉCONOMIQUES, DEUX PERSONNES OU PLUS</b>
9.0	7.9	5.1	9.6	<b>Familles de personnes âgées(a)</b>
5.6	4.4	2.6	5.6	Couples mariés seulement
3.3	3.5	2.5	4.0	Ensemble des autres familles de personnes âgées
61.9	81.8	65.6	77.6	<b>Familles autres que de personnes âgées(b)</b>
4.6	10.6	6.0	11.3	Couples mariés seulement, Total
2.3	3.1	1.9	2.6	Une personne gagnant un revenu
0.7	7.1	1.6	7.5	Deux personnes gagnant un revenu
35.2	55.0	32.6	45.6	Familles biparentales avec enfants(c), total
17.6	16.2	11.8	8.6	Une personne gagnant un revenu
10.2	24.7	11.1	25.0	Deux personnes gagnant un revenu
3.3	13.3	2.2	10.6	Trois personnes ou plus gagnant un revenu
2.1	8.3	1.9	10.2	Couples mariés avec d'autres personnes apparentées(d)
15.1	4.6	20.8	6.4	Familles monoparentales(c), total
0.8	0.5	10.1	1.9	Familles monoparentales ayant un homme à leur tête
14.3	4.0	7.7	2.8	Familles monoparentales ayant une femme à leur tête, Total
6.2	1.0	1.4	0.8	Aucune personne gagnant un revenu
5.9	1.8	19.4	5.6	Une personne gagnant un revenu
4.9	3.2	4.3	4.0	Ensemble des autres familles
29.1	10.3	29.3	12.8	<b>PERSONNES SEULES</b>
12.8	2.9	10.6	3.7	<b>Personnes âgées</b>
3.3	0.8	2.1	1.0	Hommes
9.5	2.1	8.5	2.7	Femmes
16.3	7.4	18.7	9.1	<b>Autres personnes que des personnes âgées</b>
7.2	3.9	9.8	5.2	Hommes
9.2	3.6	8.9	3.9	Femmes

(a) Chef âgé de 65 ans et plus.

(b) Chef âgé de moins de 65 ans.

(c) Avec enfants célibataires âgés de moins de 18 ans. Des enfants âgés de 18 ans et plus et(ou) d'autres personnes apparentées peuvent également être présents.

(d) Ce groupe exclut les enfants âgés de moins de 18 ans, mais peut inclure des enfants de 18 ans et plus.

TEXT TABLE VII. Income Deficiency for All Family Units, 1980 to 1993  
(Estimates based on Low Income Cut-offs, 1992 base)

TABLEAU EXPLICATIF VII. Revenu déficitaire pour l'ensemble des unités familiales, 1980 à 1993  
(Estimations fondées sur les seuils de faible revenu, base de 1992)

Year Année	Average income deficiency Revenu déficitaire moyen		Aggregate income deficiency Revenu déficitaire agrégatif		
	Current dollars Dollars courants	Constant (1993) dollars Dollars constants (1993)	Current dollars (billions) Dollars courants (milliards)	Constant (1993) dollars (billions) Dollars constants (1993) (milliards)	Percent of pre-transfer income Pourcentage du revenu avant transferts
	[1]	[2]	[3]	[4]	[5]
1980	3,506	6,811	6.6	12.9	3.5
1981	3,873	6,689	7.3	12.6	3.5
1982	4,295	6,694	8.7	13.5	3.8
1983	4,698	6,923	10.5	15.5	4.4
1984	4,840	6,835	10.8	15.3	4.3
1985	4,816	6,539	10.5	14.2	3.9
1986	4,896	6,381	10.4	13.5	3.6
1987	5,136	6,418	10.9	13.6	3.5
1988	5,132	6,163	10.9	13.1	3.2
1989	5,242	5,995	10.5	12.0	2.8
1990	5,719	6,243	12.1	13.2	3.1
1991	6,272	6,482	14.5	15.0	3.6
1992	6,210	6,324	14.6	14.9	3.5
1993	6,332	6,332	16.0	16.0	3.9

---

## Notes and Definitions

---

### Survey of Consumer Finances

Statistics Canada has conducted the Survey of Consumer Finances (SCF) on a periodic basis between 1951 and 1971 and annually since 1971. The surveys were initially restricted to the non-farm population, but starting with the income data for 1965, the surveys have used a sample representing virtually all private households in Canada.

The current survey was conducted in April 1994 as a supplement to the monthly Labour Force Survey (LFS). Since the estimates in this report are based on a sample survey, they are subject to sampling variability in addition to response errors (by respondents, interviewers and during processing) and errors due to non-response.

A list of related reports appears at the end of this publication. Additional data may be obtained by special request or by the purchase of microdata tapes which are available for large sample years since the early 1970s.

In this report, the tables are divided into three main sections, namely, Income Distributions by Size, Income Quintile Data and Statistics on Low Income. The tabulations on income distributions and quintile data are presented for four different universes: families, unattached individuals, all units (families and unattached individuals combined) and all income recipients. The low income statistics cover families and unattached individuals separately. Low income tabulations are produced using two separate cut-offs years: 1992 base and 1986 base<sup>2</sup>. For further details, refer to the section on "Income Tables".

<sup>2</sup> See "Statistics on Low Income" for more details on the low income cut-offs.

---

## Notes et Définitions

---

### Enquête sur les finances des consommateurs

De 1951 à 1971, Statistique Canada a mené périodiquement l'Enquête sur les finances des consommateurs (EFC); depuis 1971, cette enquête est annuelle. À l'origine, seule la population non agricole était visée, mais les données sur le revenu pour 1965 et les années subséquentes ont été recueillies auprès d'un échantillon représentant pratiquement tous les ménages privés au Canada.

L'Enquête sur les finances des consommateurs a été menée en avril 1994 en tant que supplément à l'enquête mensuelle sur la population active (EPA). Étant donné que les estimations ici sont basées sur une enquête-échantillon, elles sont sujettes à une variabilité d'échantillonnage et des erreurs dans les réponses (commises par les répondants, les interviewers ou au cours du traitement) ainsi que des erreurs attribuables à la non-réponse.

Une liste des bulletins connexes figure à la fin de cette publication. On peut obtenir sur demande spéciale des données additionnelles ou des fichiers de microdonnées; ces fichiers existent depuis le début des années 70 pour les années de grands échantillons.

Les tableaux présentés ici sont divisés en trois sections principales: Répartition du revenu selon la taille du revenu, Données sur les quintiles de revenu et Statistiques sur les faibles revenus. Les totalisations sur les répartitions du revenu et les quintiles sont présentés pour quatre univers différents: les familles, les personnes seules, l'ensemble des unités (familles et personnes seules) et l'ensemble des particuliers ayant un revenu. Les statistiques sur les faibles revenus portent sur les familles et les personnes seules prises séparément. Les totalisations sur les faibles revenus sont produites en fonction de deux seuils de faible revenu: ceux de 1992 et ceux de 1986<sup>2</sup>. Pour obtenir d'autres renseignements, consulter la section intitulée "Tableaux sur le revenu".

<sup>2</sup> Pour de plus amples détails sur les seuils de faible revenu, veuillez consulter "Statistiques sur les faibles revenus".

The terms **income year** and **reference year** are both used in this report to mean the full calendar year (January to December) prior to data collection.

## Families, Individuals and Their Characteristics

**Family.** The family in this publication is defined as a group of individuals sharing a common dwelling unit and related by blood, marriage (including common law relationships) or adoption. Thus, all relatives living together at the time of this survey were considered to comprise one family whatever the degree of family relationship. No recall or adjustment was made to account for persons who were members of the family for part of the year and who left because of marriage, death or other reasons. Some family units existing at the time of the survey were not family units during the whole year. Aside from never married sons and daughters, other relatives most commonly found living in the household were married sons and daughters, parents, brothers and sisters.

The definition of the family used in the present study is referred to as the "economic family" definition. Other family definitions are employed for other purposes. Demographic studies made in connection with population censuses normally use a more restricted classification: the family consists of the husband, wife and any never married children resident with them, or one parent and never married children.<sup>3</sup> For budget studies, which investigate patterns of family expenditure, the important criterion is whether or not persons living together pool their incomes for expenditure purposes; that is, whether they constitute one spending unit or several spending units.<sup>4</sup>

**Unattached Individual.** An unattached individual is a person living alone or in a household where he/she is not related to other household members.

3 Income distributions based on this definition are being published in *Family Incomes (Census Families)*, Catalogue No. 13-208.

4 For a more detailed comparison, a non-catalogued report "Income of Spending Units and Economic Families: A Study of Concepts and Relationships" is available. To order this report, see note after list of Selected Publications.

Les termes **année de revenu** et **année de référence** utilisés dans cette publication se rapportent à l'année civile entière (janvier à décembre) qui précède la collecte des données.

## Les familles, les particuliers et leurs caractéristiques

**Famille.** On définit ici la famille comme un groupe de personnes qui partagent le même logement et qui sont apparentées par le sang, par alliance (y compris les unions consensuelles) ou par adoption. Ainsi, tous les parents qui vivaient ensemble lors de l'enquête forment une seule unité familiale, quel que soit leur lien de parenté. On n'a effectué aucun rajustement pour tenir compte des membres d'une unité familiale qui ont quitté cette dernière pour une raison ou une autre (mariage, décès, etc.). Certaines unités familiales qui existaient au moment de l'enquête n'ont pas été des unités familiales pendant toute l'année. Outre les enfants célibataires, les autres personnes qui composent ordinairement le ménage sont des enfants mariés, les parents, les frères et soeurs.

La définition de la famille utilisée dans cette étude est celle de la "famille économique". De fait, on utilise d'autres définitions de familles lorsque les buts sont différents. Les études démographiques entreprises à la suite des recensements de la population utilisent habituellement une classification plus restreinte; la famille se compose alors du mari, de la femme et de tous les enfants célibataires qui vivent avec eux, ou d'un des parents et les enfants célibataires<sup>3</sup>. Dans les études de budget, où l'on examine les habitudes de dépense des familles, il importe avant tout de savoir si les personnes qui vivent ensemble mettent ou non leurs revenus en commun, c'est-à-dire si elles constituent une seule ou plusieurs unités de dépense<sup>4</sup>.

**Personne seule.** Une personne seule est une personne qui vit seule ou dans un ménage sans avoir de lien de parenté avec d'autres membres du ménage.

3 La répartition du revenu d'après cette définition paraîtra dans la publication *Revenu des familles (Familles de recensement)*, n° 13-208 au catalogue.

4 Une comparaison plus détaillée est présentée dans un bulletin non catalogué intitulé "Revenu des unités de dépense et des familles économiques: Étude des concepts et des rapports". Pour commander cette publication, voir le Nota qui suit La liste des publications choisies.

**All Units.** The term "all units" is used in this report to designate collectively, unattached individuals and families with two or more members. Table headings always specify whether families only or families and unattached individuals are included.

**Head of Family.** For the purposes of this report, the head of a family is determined as follows:

- (i) in families consisting of married couples with or without children, the husband is considered the head;
- (ii) in lone-parent families with unmarried children, the parent is the head;
- (iii) in lone-parent families with married children, the member who is mainly responsible for the maintenance of the family becomes the head; and
- (iv) in families where relationships are other than husband-wife or parent-child, normally the eldest in the family is considered the head.

**Family Characteristics.** The classification "family characteristics" identifies the composition of a family. The major sub-category is husband-wife families which is any family containing a husband and wife. The remainder can be broken down into lone-parent families and all other types of families. The latter group includes families consisting of two or more related adults such as brothers and sisters. Husband-wife families have been further subdivided into groups:

- (i) married couple only;
- (ii) married couple with single children only;
- (iii) married couple with relatives other than children only; and
- (iv) all other husband-wife families which consist of a married couple, married children and their families with or without single children or other relatives present.

**Family Life Cycle.** The classification "family life cycle" is similar to "family characteristics" in that it also groups families in two major categories: husband-wife families and other families. However, in this

**Ensemble des unités.** Le terme "ensemble des unités" est utilisé dans ce bulletin pour désigner collectivement les personnes seules et les familles de deux membres ou plus. Dans tous les cas, les titres des tableaux précisent s'il s'agit de familles seulement, ou de familles et de personnes seules.

**Chef de famille.** Aux fins de ce bulletin, le chef de famille est défini comme suit:

- i) dans les familles se composant d'un couple marié avec ou sans enfants, le chef de famille est l'époux;
- ii) dans les familles monoparentales avec des enfants célibataires, le chef de famille est le parent;
- iii) dans les familles monoparentales avec des enfants mariés, le chef de famille est le principal soutien de la famille; et
- iv) dans les familles autres que les familles époux-épouse ou les familles monoparentales, le chef de famille est généralement le membre le plus âgé de la famille.

**Caractéristiques des familles.** La variable "caractéristiques des familles" indique la composition d'une famille. La principale sous-catégorie est celle des familles époux-épouse. Les autres groupes comprennent les familles monoparentales et tous les autres genres de familles. Ce dernier groupe comprend les familles dont deux membres adultes ou plus sont apparentés, comme par exemple des frères et soeurs. Les familles époux-épouse se subdivisent de la manière suivante:

- i) couple marié seulement;
- ii) couple marié ayant des enfants célibataires seulement;
- iii) couple marié vivant avec des parents autres que des enfants seulement; et
- iv) toutes les autres familles époux-épouse se composant d'un couple marié, d'enfants mariés et leurs familles vivant avec ou sans enfants célibataires ou d'autres parents.

**Cycle de vie de la famille.** La variable "cycle de vie de la famille" s'apparente aux "caractéristiques des familles", en ce sens qu'elle divise les familles en deux groupes principaux: les familles époux-épouse

classification, husband-wife families are further broken down by the age of the head (under 45 years; 45 years and over) and the presence or absence of children under 16 years of age.

**Family Size.** Family size refers to the total number of persons in the family as constituted at the time of the survey.

**Number of Children.** The variable "number of children" used in the tabulations is a count of the number of single children in the economic family under 6 years, 6 years and 18 years of age. Table headings specify which age group is being tabulated.

**Size of Area of Residence.** The size of area of residence classification is based on 1981 Census geographic boundaries and 1986 Census population counts in urban and rural areas as designated by the LFS. Five size of area of residence groups are identified: four classes for urban areas (population 500,000 and over; 100,000 to 499,999; 30,000 to 99,999; and under 30,000) and one group for rural areas.

**Mother Tongue.** The variable "mother tongue" refers to the language which an individual first learned in childhood and still understands. Data are collected by three categories: English, French and other.

**Education.** The classification "education" is presented in six categories:

- (i) 0 to 8 years (the highest grade of elementary school completed);
- (ii) some secondary education;
- (iii) graduated from high school;
- (iv) some post-secondary (attended a post-secondary institution, university or non-university, or trades program through apprenticeship, vocational schools or private trade schools. Did not receive degree, certificate or diploma);
- (v) post-secondary certificate or diploma (includes trades certificate); and

et toutes les autres familles. Toutefois, dans la présente classification, les familles époux-épouse sont ensuite décomposées selon l'âge du chef de famille (moins de 45 ans, 45 ans et plus) et selon qu'il y ait ou non des enfants de moins de 16 ans.

**Taille de la famille.** La taille de la famille représente le nombre total de personnes faisant partie de la famille au moment de l'enquête.

**Nombre d'enfants.** La variable "nombre d'enfants" utilisée dans les totalisations désigne le nombre d'enfants célibataires de moins de 6 ans, de moins de 6 ans et de moins de 18 ans faisant partie de la famille économique. Dans tous les cas, les titres des tableaux précisent les groupes d'âge utilisés dans les totalisations.

**Taille de la région de résidence.** La classification selon la "taille de la région de résidence" est basée sur les frontières géographiques du recensement de 1981 et sur la population du recensement de 1986 dans les régions urbaines et rurales, désignées par l'EPA. Les cinq groupes de la taille de la région de résidence comprennent quatre catégories pour les régions urbaines (500,000 habitants et plus; 100,000 à 499,999 habitants; 30,000 à 99,999 habitants; et moins de 30,000 habitants) et une catégorie pour les régions rurales.

**Langue maternelle.** La variable "langue maternelle" désigne la première langue qu'une personne a apprise dans son enfance et qu'elle comprend encore. Les données sont recueillies suivant trois catégories: anglais, français et autre.

**Instruction.** La variable "instruction" se divise en six catégories:

- i) 0 à 8 années (le plus haut niveau d'études primaires achevées);
- ii) études secondaires partielles;
- iii) études secondaires complétées;
- iv) études postsecondaires partielles (personnes qui ont fréquenté un établissement d'enseignement postsecondaire, universitaire ou non universitaire, ou un programme d'apprentissage ou cours de formation offerts par des écoles de métiers. N'ont pas reçu de grade, de certificat ni de diplôme);
- v) certificat ou diplôme d'études postsecondaires (incluant certificat de métier); et

(vi) university degree (bachelor degree or above).

Some tables combine the second to fifth categories inclusive under the heading "secondary and some post-secondary".

**Tenure.** The classification "tenure" contains two categories: owner and renter. The "owner" category is further classified by 'with mortgage' and 'without mortgage'. "Renter" also includes roomers, lodgers, and family units and individuals who received free lodging or who resided with employers.

**Employment Status.** The classification "employment status" is categorized by: employee, employer or own account and not in the labour force. The "employee"<sup>5</sup> group consists of employed and unemployed paid workers of the public and private sectors, unpaid family workers and unemployed individuals looking for work for the first time or who had not worked in the past five years. The "employer" group is composed of employed and unemployed individuals who operate their own unincorporated businesses with paid help while individuals in the "own account" group operate their own unincorporated businesses without paid help. The category "not in the labour force" consists of individuals who are neither working nor looking for work due to retirement, school attendance or other reasons.

The categories are based on the status at the time of the survey and are not necessarily the same as the status during the reference year for which income data were collected.

**Occupation.** The classification of occupations is based on the 1980 Standard Occupational Classification. The 21 major occupational groups are combined into 10 groups as follows: managerial, professional, clerical, sales, service, farming (including fishing, trapping and forestry/logging occupations), processing and machining, product fabrication, construction and transport.

<sup>5</sup> Some baby-sitters, cleaning persons, handypersons, etc., are treated differently in the LFS than in this survey. The LFS groups these individuals into the "employer or own account" category and this survey groups them into the "employee" category.

vi) grade universitaire (baccalauréat et plus).

Dans certains tableaux, les catégories deux à cinq sont réunies sous la rubrique "études secondaires et études postsecondaires partielles".

**Mode d'occupation.** La variable "mode d'occupation" se divise en deux catégories: propriétaire et locataire. La catégorie "propriétaire" est ventilée en 'avec emprunt hypothécaire' et 'sans emprunt hypothécaire'. La catégorie "locataire" comprend également les chambreurs, les pensionnaires ainsi que les unités familiales et les particuliers qui reçoivent le gîte gratuitement ou qui demeurent chez leur employeur.

**Statut d'activité.** La variable "statut d'activité" se divise en trois catégories: salarié, employeur ou travailleur à son compte et inactif. La catégorie "salarié"<sup>5</sup> comprend les travailleurs rémunérés occupés et en chômage dans les secteurs public et privé, les travailleurs familiaux non rémunérés et les chômeurs qui cherchent du travail pour la première fois ou qui n'ont pas travaillé au cours des cinq dernières années. La catégorie "employeur" se compose des personnes occupées et des chômeurs qui exploitent leur propre entreprise non constituée en corporation avec de l'aide rémunérée, tandis que le groupe "travailleur à son compte" comprend les personnes qui exploitent leur propre entreprise non constituée en corporation sans aide rémunérée. La catégorie "inactif" se compose de personnes qui ne travaillent ni ne cherchent du travail parce qu'elles sont à la retraite, fréquentent l'école ou pour une autre raison.

Les catégories sont fondées sur le statut au moment de l'enquête et ne correspondent pas nécessairement au statut détenu durant l'année de référence, année pour laquelle on a recueilli des données sur le revenu.

**Profession.** Le classement des professions est fondé sur la classification type des professions de 1980. Les 21 principaux groupes professionnels sont ramenés aux 10 groupes suivants: direction, professions libérales, travail administratif, commerce, services, agriculture (y compris pêche, piégeage et exploitation forestière), traitement et usinage des matières premières, fabrication, construction et transport.

<sup>5</sup> La classification de certain(e)s gardien(ne)s d'enfants, préposés au nettoyage, personnes à tout faire, etc., diffère entre l'EPA et l'EFC. Dans la première, ces personnes sont classées dans la catégorie "employeur ou travailleur à son compte" et dans la seconde, dans la catégorie "salarié".

The occupational categories are based on the status at the time of the survey, which may not correspond to the status during the reference year. Only persons currently employed and unemployed persons who have worked within the past five years are included in occupation tabulations.

## Reference Year Characteristics

**Individuals with Income or Income Recipients.** An individual with income or an income recipient is any person 15 years of age and over who received some money income during the reference year.

**Earners.** An earner is a person who received wages and salaries and/or net income from self-employment during the reference year.

**Unemployment Experience.** The classification "unemployment experience" refers to the number of weeks during which an individual was unemployed during the reference year. "Some unemployment" is defined as one or more weeks of unemployment. Economic families have been classified by the unemployment experience of family members. The categories used are:

- (i) no one unemployed [composed of families whose members were employed sometime during the reference year and/or did not participate in the labour force];
- (ii) head had some unemployment [consisting of all families whose heads had experienced some unemployment regardless of the unemployment experience of other family members]; and
- (iii) some member other than head had some unemployment [containing families with heads not unemployed but with unemployed wife, child(ren) and/or other relative(s)].

**Labour Force Participant.** A labour force participant is a person 15 years of age and over who worked or looked for work in the reference year. If a person neither worked nor looked for work at any time in the reference year, he/she is not in the labour force.

Les catégories de professions sont basées sur la situation au moment de l'enquête, laquelle peut ne pas correspondre à la situation durant l'année de référence. Les totalisations selon l'occupation comprennent seulement les personnes ayant un emploi et ceux en chômage qui ont travaillé au cours des cinq dernières années.

## Caractéristiques relatives à l'année de référence

**Particuliers ayant un revenu ou bénéficiaires d'un revenu.** Un particulier ayant un revenu ou un bénéficiaire d'un revenu est une personne de 15 ans et plus qui a reçu un revenu monétaire quelconque durant l'année de référence.

**Personne gagnant un revenu.** La personne gagnant un revenu est celle qui a reçu un salaire et traitement et (ou) un revenu net provenant d'un emploi autonome durant l'année de référence.

**Expérience de chômage.** La variable "expérience de chômage" désigne le nombre de semaines pendant lesquelles une personne a été en chômage durant l'année de référence. Le terme "ayant été en chômage" désigne une semaine ou plus de chômage. Les familles économiques sont classées selon l'expérience de chômage de leurs membres. Les catégories utilisées sont les suivantes:

- i) aucun chômeur [composée des familles dont les membres ont travaillé quelque temps durant l'année de référence et (ou) ne faisaient pas partie de la population active];
- ii) chef ayant été en chômage [composée de toutes les familles dont le chef a été en chômage pendant une certaine période, quelle que soit l'expérience de chômage des autres membres de la famille]; et
- iii) membre autre que le chef ayant été en chômage [composée des familles dont le chef n'était pas en chômage, mais où l'épouse, l'enfant (les enfants) et (ou) un autre parent (d'autres parents) étaient].

**Actif.** Un actif est une personne de 15 ans et plus qui travaillait ou cherchait du travail durant l'année de référence. Si la personne n'a ni travaillé ni cherché du travail à un moment quelconque durant l'année de référence, elle n'est pas classée parmi les actifs.



**Work Activity.** Work activity is defined as follows:

- (i) **Full-year full-time worker.** A full-year full-time worker is a person who worked mostly 30 or more hours per week (or usually worked less than 30 hours, but considered him/herself to be employed full-time) for 49 to 52 weeks in the reference year.
- (ii) **Other worker.** A person who worked mostly 29 or less hours per week for 49 to 52 weeks, or worked less than 49 weeks in the reference year is treated as "other worker".

### Income and Its Components

**Total Income.** The total income of a unit consists of income from the following sources:

- (i) **Wages and Salaries.** Gross wages and salaries before deductions for such items as income taxes, unemployment insurance and pension plans, and excluding fringe benefits. Commission income received by salespersons as well as occasional earnings for baby-sitting, for delivering papers, for cleaning, etc., are also included in this category. All income in kind such as meals or living accommodation is excluded.

Where individuals received military pay in the form of reserve military pay, and where this was a minor part of total income, such income was combined with wages and salaries.

- (ii) **Net income from self-employment.** Net income (gross income minus expenses) received from self-employment either on own account or in partnership in an unincorporated business or in independent professional practice. Included here is net income from operating a farm as well as that received from roomers and boarders.

Net income from farming was to be reported by individuals who operated their own or a rented farm either on own account or in partnership. Field instructions specified that net income was to be calculated by subtracting farm operating

**Travail.** Travail est défini comme suit:

- i) **Travailleurs à temps plein toute l'année.** Un travailleur à temps plein toute l'année est une personne ayant travaillé surtout 30 heures ou plus par semaine (ou ayant travaillé normalement moins de 30 heures mais se considérant quand même travailleurs à temps plein) pendant 49 à 52 semaines durant l'année de référence.
- ii) **Autres travailleurs.** Les personnes ayant travaillé surtout 29 heures ou moins par semaine pendant 49 à 52 semaines ou ayant travaillé moins de 49 semaines durant l'année de référence sont considérées comme "autres travailleurs".

### Revenu et composantes du revenu

**Revenu total.** Le revenu total d'une unité comprend les revenus provenant des sources suivantes:

- i) **Salaires et traitements.** Montant brut des salaires et traitements, avant toute retenue pour l'impôt sur le revenu, l'assurance-chômage et les régimes de retraite, à l'exclusion des avantages sociaux. Les commissions des vendeurs ainsi que les revenus occasionnels pour la garde d'enfants, la livraison de journaux à domicile, les travaux de ménage, etc. sont également compris dans cette catégorie. Tous les revenus non-monétaires, comme les repas ou le gîte, sont exclus.

La solde des militaires de réserve, lorsqu'elle ne constitue qu'une part peu importante du revenu, a été ajoutée aux salaires et traitements.

- ii) **Revenu net provenant d'un emploi autonome.** Revenu net (revenu brut moins les dépenses) reçu à titre de travailleur indépendant établi à son propre compte ou associé soit dans une entreprise non constituée en corporation, soit par l'exercice privé d'une profession. Est également compris le revenu net provenant de l'exploitation d'une ferme ou de la location de chambres.

Les particuliers qui exploitent leur propre ferme ou une ferme louée, que ce soit pour leur propre compte ou à titre d'associés, devaient déclarer le revenu net provenant de cette activité. Les instructions de l'enquête précisaient qu'il fallait

expenses and depreciation of farm assets from farm cash receipts. The latter were to include all money receipts from the sale of farm products as well as supplementary and assistance payments from governments. Income in kind is excluded.

The survey collected net receipts from roomers and boarders. Payments for room and board received from relatives were not included in income of the person receiving such payments.

- (iii) **Investment income.** Bond interest, dividends, mortgage interest, net rents, estate income, bank interest and other investment income.
- (iv) **Government transfer payments.** All social welfare payments from federal, provincial and municipal governments such as Child Tax Benefit, Old Age Security, Guaranteed Income Supplement, Spouse's Allowance, pensions under Canada and Québec Pension Plans, Unemployment Insurance benefits, worker's compensation, training allowances, veterans' pensions, social assistance, pensions to the blind and the disabled. Refundable tax credits, both provincial and the federal Goods and Services Tax Credit, are included as income.
- (v) **Pensions.** Retirement pensions, annuities and superannuation.
- (vi) **Miscellaneous income.** Scholarships, alimony and other items not specified or included in the above categories.

**Earnings.** Earnings consist of income from wages and salaries and/or net income from self-employment, as defined above in "Total Income".

**Receipts Not Counted as Income.** Gambling gains and losses, money inherited during the year in a lump sum, capital gains or losses, receipts from the sale of

calculer le revenu net en soustrayant du revenu agricole en espèces les dépenses d'exploitation ainsi que l'amortissement du matériel agricole et des bâtiments. Le revenu pécuniaire devait comprendre tous les revenus en espèces provenant de la vente de produits agricoles, y compris les indemnités supplémentaires et les crédits accordés par l'État. Les revenus non-monétaires étaient exclus.

Les données recueillies aux fins de l'enquête portaient sur le revenu net provenant de l'hébergement de chambreurs et de pensionnaires. Les paiements versés pour chambre et pension par des personnes vivant chez des parents n'ont pas été inclus.

- iii) **Revenu de placements.** Intérêts d'obligations, dividendes, intérêts de prêts hypothécaires, loyers nets, revenus fonciers, intérêts bancaires et autres revenus de placements.
- iv) **Transferts du gouvernement.** L'aide sociale accordée par les administrations fédérale, provinciales et municipales (prestation fiscale pour enfants, les pensions de sécurité de la vieillesse, le supplément de revenu garanti, l'allocation au conjoint, les pensions versées par le Régime de pensions du Canada et le Régime de rentes du Québec, les prestations d'assurance-chômage, l'indemnisation des accidents de travail, les allocations de formation, les allocations et pensions d'anciens combattants, l'assistance sociale, les pensions d'aveugles et d'invalides). Les crédits d'impôt remboursables, provinciaux et le crédit fédéral pour la taxe sur les produits et services, sont comptés dans le revenu.
- v) **Pensions.** Pensions de retraite et rentes.
- vi) **Revenus divers.** Bourses d'études, pensions alimentaires et autres revenus non précisés ou compris dans les catégories ci-dessus.

**Gains.** Les gains désignent le revenu provenant de salaires et traitements, et (ou) le revenu net provenant d'un emploi autonome, définis plus haut sous la rubrique "Revenu total".

**Gains non comptés comme revenus.** Sont exclus du revenu: les gains et pertes au jeu, les sommes globales héritées au cours de l'année, les gains ou

property or personal belongings, income tax refunds, loans received, loans repaid to an individual as the lender, lump sum settlements of insurance policies, and rebates of property taxes and other taxes are excluded as well as all income in kind such as free meals, living accommodation or food and fuel produced on own farm.

**Major Source of Income.** This classification involves a comparison of amounts received from the six sources of income defined above. The largest component is designated as the **major source of income**. For tabulation purposes, some major source categories were combined under one heading. For example, recipients who reported either wages and salaries or net income from self-employment as their major source were grouped under the heading **earned income**. Similarly, recipients who reported investment income, pensions or miscellaneous income as their major source were grouped under the heading **other money income**.

**Family Income.** Family income consists of incomes received by all individuals 15 years of age and over who at the time of the survey formed one economic family. Income data were collected from each member and considered to be part of the family's income even if certain family members belonged to another family unit for the whole or part of the preceding calendar year. Also, no recall or adjustment was made to account for income of persons who were members of the family for part of the year and who left because of marriage, death or other reasons.

Families who immigrated to Canada during the reference year and earned some income abroad and some in Canada were classified by their income while residing in Canada. Thus, some families are classified at incomes which are somewhat lower than actual receipts. Income from abroad such as investment income or retirement pensions received by Canadian residents was included in the income.

les pertes de capital, le produit de la vente de propriétés ou de biens personnels, les remboursements d'impôt sur le revenu, les prêts reçus, les prêts remboursés à un particulier agissant comme prêteur, les règlements forfaitaires en matière d'assurance, les remboursements de l'impôt foncier ou d'autres impôts ainsi que les avantages non-monétaires comme les repas gratuits et le gîte, ou encore la nourriture et le combustible produits sur sa propre ferme.

**Source principale de revenu.** Cette classification suppose une comparaison des sommes provenant des six sources de revenu selon la définition donnée plus haut. On appelle la plus grande composante la **source principale de revenu**. Aux fins des totalisations, on a regroupé certaines grandes composantes sous la même rubrique. Par exemple, les personnes qui ont déclaré des salaires et traitements ou un revenu net provenant d'un emploi autonome comme leur principale source de revenu sont groupées sous la rubrique **revenu gagné**. De même, les personnes qui ont déclaré des revenus de placements, des pensions ou des revenus divers comme leur principale source de revenu sont groupées sous la rubrique **autre revenu monétaire**.

**Revenu de la famille.** Le revenu de la famille se compose de tous les revenus reçus par tous les particuliers âgés de 15 ans et plus qui, au moment de l'enquête, constituaient une famille économique. Les données sur le revenu ont été recueillies auprès de chaque membre et considérées comme portant sur le revenu de la famille, même si certains membres de la famille avaient appartenu à une autre unité familiale pendant une partie ou la totalité de l'année civile précédente. En outre, on n'a effectué aucun retrait ou ajustement pour tenir compte du revenu des personnes qui avaient été membres de la famille pendant une partie de l'année et qui ont cessé d'en faire partie pour cause de mariage, de décès ou de toute autre raison.

Les familles qui ont immigré au Canada pendant l'année de référence et dont le revenu a été gagné en partie à l'étranger et en partie au Canada ont été classées en fonction de leur revenu gagné en tant que résident du Canada. C'est ainsi que certaines familles sont classées à un niveau de revenu inférieur à leurs gains réels. Les revenus de résidents canadiens provenant de l'étranger, revenus de placements et pensions de retraite, par exemple, sont inclus.

## Income Tables

The tables are presented in three major sections. The first contains income distributions by size, the second is devoted to quintile tables while the third presents statistics on low income.

All "individuals" tables exclude persons that were full-time members of the armed forces at the time of the survey. All "family units" tables exclude units where every person 15 years of age and over was a full-time armed forces member. Excluded also are inmates of institutions, persons residing on Indian reserves, residents of the Yukon and Northwest Territories and Canadians temporarily abroad.

It should be noted that due to rounding, columns may not add to indicated totals.

In tables showing composition of income (i.e. Tables 22, 32, 42, 54, 56 and 61), the category **other money income** consists of pensions and miscellaneous income.

The term "number of records" refers to the number of income respondents plus the number of records with imputed income details. See "Sources, Methods and Estimation Procedures" for an explanation of the imputation methodology.

**Section I - Income Distributions by Size.** This section consists of four parts: Tables 1 to 22 show income distributions for families; Tables 23 to 32 for unattached individuals; Tables 33 to 42 for all units (families and unattached individuals combined); and Tables 43 to 54 for individual income recipients aged 15 years and over.

**Section II - Income Quintile Data.** This section is divided into two parts: Tables 55 to 59 provide data on families and unattached individuals; and Tables 60 to 65 on individuals with income.

Quintile data were compiled by ranking weighted survey returns in ascending order by size of total income (in current dollars). Then the array was divided into five equal parts or quintiles.

## Tableaux sur le revenu

Les tableaux se divisent en trois sections principales. La première présente la répartition du revenu selon la taille du revenu, la deuxième les données par quintile et la troisième les statistiques sur les faibles revenus.

Tous les tableaux sur les particuliers ne tiennent pas compte des individus qui étaient membres des Forces armées à temps pleins au moment de l'enquête. Tous les tableaux sur les unités familiales ne tiennent pas compte des unités où chaque individu âgé de 15 ans et plus était membre des Forces armées. Sont également exclus les pensionnaires d'institutions, les personnes vivant dans une réserve indienne, au Yukon et dans les Territoires du Nord-Ouest ainsi que les Canadiens vivant temporairement à l'étranger.

Il convient de signaler que, comme les chiffres ont été arrondis, la somme des colonnes peut ne pas correspondre aux totaux indiqués.

Dans les tableaux indiquant la composition du revenu (c.-à-d. les tableaux 22, 32, 42, 54, 56 et 61), la catégorie **autre revenu monétaire** se compose des pensions et des revenus divers.

Le terme "nombre de dossiers" comprend les dossiers des répondants ainsi que ceux des non-répondants à qui l'on a imputé des données sur le revenu. La méthode d'imputation est expliquée à la section "Sources, méthodes et procédures d'estimation".

**Section I - Répartition du revenu selon la taille du revenu.** Cette section comprend quatre parties: les tableaux 1 à 22 donnent les répartitions du revenu pour les familles; les tableaux 23 à 32, celles pour les personnes seules; les tableaux 33 à 42, celles pour l'ensemble des unités (familles et personnes seules réunies); et les tableaux 43 à 54, celles pour les particuliers de 15 ans et plus recevant un revenu.

**Section II - Données sur les quintiles du revenu.** Cette section est divisée en deux parties: les tableaux 55 à 59 présentent des données sur les familles et les personnes seules; et les tableaux 60 à 65, sur les particuliers ayant un revenu.

Les données quintiles ont été élaborées en classant les résultats pondérés de l'enquête par ordre ascendant selon le montant du revenu total (en dollars courants). On a ensuite divisé la série en cinq parties égales ou quintiles.

The exercise of determining quintile points and tabulating each of the five quintiles by different characteristics was performed in the individual series separately for male income recipients, female income recipients, all individuals in receipt of income and for all individuals whose major source of income was wages and salaries.

In the family unit series, quintiles were identified and tabulated for unattached individuals, families and all units (unattached individuals and families combined). It should be noted that the ranking of units was performed independently (for these three populations) and the resulting data, (e.g. for "all units" in the lowest quintile) are not simply the addition of families in the first quintile and unattached individuals in the first quintile. The same is true of "all individuals"; the data by quintiles are not a summation of "males" and "females" within the same quintile, but based on an independent ranking of persons with income.

**Section III - Statistics on Low Income<sup>6</sup>** Text Tables III to VII present low income statistics for persons and selected family types.

Table 66 presents, for selected years, the incidence of low income among families and unattached individuals by selected characteristics and the low income rate for all persons.

Table 67 indicates the incidence of low income among families and unattached individuals by selected characteristics in 1993, while Table 68 compares selected characteristics of families and unattached individuals with low income vis-à-vis those with higher incomes.

Tables 69 and 70 present distributions of persons and of selected family types, respectively, by ratio of family total income to low income cut-offs. Table 71 presents selected family unit types by size of family total income deficiency/surplus vis-à-vis the low income cut-offs.

<sup>6</sup> See "Appendix" for low income measures based on one-half adjusted median family unit income.

On a déterminé les points quintiles et calculé les cinq quintiles selon différentes caractéristiques dans les séries relatives aux particuliers pour les hommes ayant un revenu, les femmes ayant un revenu, tous les particuliers ayant un revenu et tous les particuliers dont la principale source de revenu consiste en salaires et traitements.

Dans les séries relatives aux unités familiales, les quintiles ont été identifiés et calculés pour les personnes seules, les familles et l'ensemble des unités (personnes seules et familles réunies). Il convient de signaler que l'ordre des unités a été établi séparément pour ces trois groupes; les données obtenues, (par ex., pour "l'ensemble des unités" dans le quintile inférieur), ne représentent donc pas simplement l'addition des familles et des personnes seules du quintile inférieur. Il en va de même pour "l'ensemble des particuliers" dont les données par quintile ne sont pas la somme des "hommes" et des "femmes" des mêmes quintiles, mais qui sont fondées sur un classement distinct des personnes touchant un revenu.

**Section III - Statistiques sur les faibles revenus.<sup>6</sup>** Les tableaux explicatifs III à VII présentent des statistiques sur les faibles revenus pour les personnes et certains genres de familles.

Le tableau 66 présente pour certaines années, la proportion de familles et de personnes seules à faible revenu selon certaines caractéristiques ainsi que le taux de faible revenu pour toutes les personnes.

Le tableau 67 indique la proportion de familles et de personnes seules à faible revenu selon certaines caractéristiques en 1993, et le tableau 68 établit une comparaison entre, d'une part, les familles et les personnes seules à faible revenu et, d'autre part, les familles et les personnes seules à revenu plus élevé, selon certaines caractéristiques.

Les tableaux 69 et 70 présentent les répartitions en pourcentage des personnes et de certains genres de familles respectivement selon le rapport entre le revenu total familial et le seuil de faible revenu. Le tableau 71 présente certains genres d'unités familiales selon que la taille du revenu total familial est déficitaire ou en surplus comparativement aux seuils de faible revenu.

<sup>6</sup> Voir l'annexe pour les mesures de faible revenu fondées sur une demie de la médiane du revenu de l'unité familiale ajusté.

In order to delineate low income units from other family units, the two sets of low income cut-offs shown in Text Table VIII were used.

The first set, referred to as the low income cut-offs (1992 base), was determined from an analysis of 1992 Family Expenditure data. These income limits were selected on the basis that families with incomes below these limits usually spent 54.7% or more of their income on food, shelter and clothing.

The second set, called the low income cut-offs (1986 base), was determined from an analysis of 1986 Family Expenditure data. Families who on average spent 56.2% or more of their income on this type of goods and services were considered to be in straitened circumstances.

Both sets of low income cut-offs are differentiated by size of area of residence and by family size.

Although Statistics Canada's low income cut-offs are commonly referred to as official poverty lines, they have no officially recognized status nor does Statistics Canada promote their use as poverty lines.

Afin de distinguer les unités à faible revenu des autres, nous utilisons les deux séries de seuils de faible revenu présenté au tableau explicatif VIII.

La première série, qu'on appelle seuils de faible revenu (base de 1992), a été établie par suite d'une analyse des données de l'enquête sur les dépenses des familles de 1992. Les familles dont le revenu était inférieur à ces seuils dépensaient habituellement 54.7% ou plus de leur revenu au titre de l'alimentation, du logement et de l'habillement.

La seconde série de seuils, qu'on appelle les seuils de faible revenu (base de 1986), a été établie par suite d'une analyse des données de l'enquête sur les dépenses des familles de 1986. On considérait que les familles qui dépensaient en moyenne 56.2% ou plus de leur revenu au titre de ces biens et services étaient dans une situation financière difficile.

Les deux séries de seuils de faible revenu se différencient par la taille de la région de résidence et la taille de la famille.

Les seuils de faible revenu de Statistique Canada sont appelés couramment "seuils de pauvreté officiels", mais ils n'ont en fait aucun statut officiel comme tels et Statistique Canada n'encourage pas leur utilisation comme seuils de pauvreté.

TEXT TABLE VIII. Low Income Cut-offs of Family Units, 1993

TABLEAU EXPLICATIF VIII. Seuils de faible revenu des unités familiales, 1993

Size of family unit Taille de l'unité familiale	Size of area of residence - Taille de la région de résidence				Rural areas Régions rurales
	Urban areas - Régions urbaines				
	500,000 and over 500,000 habitants et plus	100,000 to/à 499,999	30,000 to/à 99,999	Less than 30,000(a) Moins de 30,000 habitants(a)	
	\$				
	1992 base - Base de 1992				
1 person - personne	16,482	14,137	14,039	13,063	11,390
2 persons - personnes	20,603	17,671	17,549	16,329	14,238
3 " "	25,623	21,978	21,825	20,308	17,708
4 " "	31,017	26,604	26,419	24,583	21,435
5 " "	34,671	29,739	29,532	27,479	23,961
6 " "	38,326	32,874	32,645	30,375	26,487
7 or more persons - personnes ou plus	41,981	36,009	35,758	33,271	29,014
	1986 base - Base de 1986				
1 person - personne	15,452	13,572	13,259	12,087	10,520
2 persons - personnes	20,945	18,398	17,973	16,383	14,261
3 " "	26,624	23,385	22,844	20,824	18,126
4 " "	30,655	26,922	26,302	23,977	20,869
5 " "	33,492	29,416	28,737	26,196	22,801
6 " "	36,356	31,928	31,192	28,434	24,749
7 or more persons - personnes ou plus	39,101	34,343	33,551	30,585	26,620

(a) Includes cities with a population between 15,000 and 30,000 and small urban areas (under 15,000).

Comprend les villes dont la population se chiffre entre 15,000 et 30,000 habitants et les petites régions urbaines (moins de 15,000 habitants).

## Sources, Methods and Estimation Procedures

**Sample.** The sample for the 1994 SCF used two thirds of the April 1994 LFS sample (approximately 38,000 households). A detailed description of this survey design, which is a multistage stratified clustered probability sample, can be found in **Methodology of the Canadian Labour Force Survey, 1984-1990**, Catalogue No. 71-526.

The sample represents all families and individuals in Canada with the exception of the following:

- (i) residents of the Yukon and Northwest Territories;
- (ii) members of households located on Indian reserves; and
- (iii) inmates of institutions.<sup>7</sup>

**Data Collection and Processing.** Income questionnaires were mailed to sample households prior to the survey. After the administration of the April LFS, persons 15 years of age and over were asked questions concerning their labour force experience during the previous year and other demographic data. Respondents gave detailed income information for the 1993 calendar year from the mailed out questionnaires that they were asked to complete prior to the interview. The questionnaires used in this survey are reproduced at the end of this report.

The labour force data were processed and edited according to established LFS procedures. The income data were screened, captured and loaded to a data base and linked with the LFS data. The data were then processed through the computer edit system which checks individual records for consistency and completeness.

<sup>7</sup> Institutions such as prisons, penitentiaries, jails, reformatories, mental hospitals, tuberculosis hospitals, sanatoria, orphanages, homes for the aged.

## Sources, méthodes et procédures d'estimations

**Échantillon.** L'échantillon de l'EFC de 1994 était composé des deux tiers de l'échantillon de l'EPA d'avril 1994 (soit d'environ 38,000 ménages). On trouvera une description détaillée du plan de sondage, qui repose sur un échantillonnage aléatoire à grappes stratifiées à plusieurs degrés, dans la publication intitulée **Méthodologie de l'enquête sur la population active du Canada, 1984-1990**, n° 71-526 au catalogue.

L'échantillon représente l'ensemble des familles et des particuliers au Canada sauf:

- i) les résidents du Yukon et des Territoires du Nord-Ouest;
- ii) les membres des ménages vivant dans les réserves indiennes; et
- iii) les pensionnaires d'institutions<sup>7</sup>.

**Collecte et traitement des données.** Avant la tenue de l'enquête, des questionnaires sur le revenu ont été expédiés par la poste aux ménages dans l'échantillon. Après avoir complété les opérations de l'EPA d'avril, on a demandé aux personnes âgées de 15 ans et plus des questions sur leurs antécédents de travail au cours de l'année précédente ainsi que d'autres données démographiques. Les répondants ont fourni des informations sur le revenu de l'année civile de 1993 à partir des questionnaires qu'ils avaient reçus par la poste et qu'ils devaient compléter avant la tenue de l'interview. Les questionnaires utilisés aux fins de cette enquête sont reproduits à la fin de la présente publication.

Le traitement et le contrôle des données sur la population active ont été faits en conformité des méthodes de l'EPA. Les données sur le revenu ont été vérifiées manuellement au préalable, chargées dans l'ordinateur et couplées avec les résultats de l'EPA. L'ordinateur a ensuite vérifié la cohérence et l'exhaustivité de chacun des enregistrements.

<sup>7</sup> Institutions telles que les prisons, les pénitenciers, les maisons de correction, hôpitaux pour aliénés mentaux, les hôpitaux pour tuberculeux, les sanatoriums, les orphelinats et les foyers pour vieillards.



**Response.** The sample consisted of 44,980 dwellings of which 6,668 dwellings were vacant. Of the 38,312 occupied dwellings, 36,892 provided Labour Force information. The remaining 1,420 households either could not be contacted or refused to participate. Compensation for these non-responding households is described in the section on "Weighting".

The 36,892 responding households contained 38,775 family units of which 30,069 provided complete income details. There were 2,125 family units which supplied partial income details (i.e. at least one individual in the family provided usable income information) while 6,581 family units failed to provide all income details. As a result, the overall family unit response rate was estimated to be 80.0%. This figure is based on the assumption that the average number of family units per household is the same for both responding and non-responding households. Text Table IX presents provincial response rates by type of area.

**Imputation for Non-Response.** In estimating income distributions, 55,707<sup>8</sup> records were used in their originally reported form whereas for 14,182<sup>8</sup> non-respondents who had failed to provide some or all income details, an imputation procedure was applied. Income details for income non-respondents were imputed from income respondents. For imputation, the set of donor income respondents and income non-respondents was partitioned according to a pre-determined set of variables (for income non-respondents a wide variety of personal and work history variables were known). A donor was selected from the set of potential donors on a geographically-nearest basis with reported income components transferred to an income non-respondent.

In the present report, the number of records in the tabulations includes records with reported income details and imputed income details. However, it should be noted that 257 individuals and 10 family units whose members were full-time members of the armed forces have been excluded from the tabulations.

<sup>8</sup> These numbers include 917 records which were duplicated due to sample design.

**Réponse.** L'échantillon comptait 44,980 logements, dont 6,668 étaient vacants. Des 38,312 ménages visés 36,892 ont fourni des renseignements sur la population active. Les 1,420 ménages restants n'ont pu être atteints ou ont refusé de collaborer. Le lecteur trouvera dans "Pondération" la méthode suivie pour traiter les cas de non-réponse.

Les 36,892 ménages répondants comprenaient 38,775 unités familiales, dont 30,069 ont fourni des renseignements complets sur le revenu. En outre, 2,125 unités familiales ont répondu en partie aux questions sur le revenu (au moins un membre de la famille a fourni des renseignements utilisables), tandis que 6,581 unités familiales n'ont pas répondu à l'ensemble des questions sur le revenu. Il en résulte un taux de réponse global des unités familiales de 80.0%. Ce chiffre est fondé sur l'hypothèse voulant que les ménages répondants et ceux qui n'ont pas répondu comptent le même nombre moyen d'unités familiales. Le tableau explicatif IX présente les taux de réponse par province selon le genre de secteur.

**Imputation pour compenser la non-réponse.** Pour estimer les répartitions du revenu, on a utilisé 55,707<sup>8</sup> dossiers dans leur forme originale, tandis que dans le cas des 14,182<sup>8</sup> non-répondants qui n'avaient pas fourni une partie ou la totalité des renseignements sur le revenu, on a utilisé une technique d'imputation. Les renseignements concernant le revenu des non-répondants ont été imputés à partir des déclarations des répondants. Aux fins de l'imputation, le groupe des répondants-donneurs et des non-répondants a été divisé en fonction d'un ensemble de variables déterminées à l'avance (dans le cas des non-répondants, on connaissait déjà beaucoup de variables d'ordre personnel ainsi que les antécédents de travail). Parmi les donneurs possibles, on a choisi celui qui demeurait le plus proche du domicile du non-répondant et les données sur son revenu ont été imputées au non-répondant.

Dans la présente publication, le nombre de dossiers dans les totalisations comprend des dossiers dont les données ont été déclarés par les répondants et des dossiers dont les données ont été imputées. Mais il convient de signaler que 257 particuliers et 10 unités familiales dont les membres étaient membres à temps plein des Forces armées ont été exclus des totalisations.

<sup>8</sup> Ces nombres comprennent 917 dossiers qui ont été dupliqués en raison du plan de sondage.

TEXT TABLE IX. Response Rates by Province and Type of Area, 1993

TABLEAU EXPLICATIF IX. Taux de réponse selon la province et le genre de secteur, 1993

Province	Type of area - Genre de secteur			Total
	Urban areas 15,000 and over	Small urban areas	Rural areas	
	Régions urbaines de 15,000 et plus	Petites régions urbaines	Régions rurales	
per cent - pourcentage				
Newfoundland Terre-Neuve	83.7	82.3	92.2	86.8
Prince Edward Island Île-du-Prince-Édouard	74.5	...	78.5	77.2
Nova Scotia Nouvelle-Écosse	77.9	81.3	79.5	78.9
New Brunswick Nouveau-Brunswick	83.3	84.9	80.6	82.3
Québec	83.6	88.1	88.4	85.4
Ontario	74.2	74.7	74.3	74.3
Manitoba	78.6	82.7	80.7	79.9
Saskatchewan	81.3	83.4	80.6	81.3
Alberta	82.2	80.4	79.8	81.2
British Columbia Colombie-Britannique	80.3	83.0	79.8	80.5
Canada	79.1	81.1	81.2	80.0

**Weighting.** The estimation of population characteristics from a survey is based on the premise that each sampled unit represents, in addition to itself, a certain number of unsampled units in the population. A **simple survey weight** is attached to each record in the sample to reflect this representation. The primary component of this weight is the inverse of the sampling ratio which is further refined on the basis of geographical considerations. The final step in the simple survey weight creation is the compensation for household non-response by inflating the weight by the inverse of household response rate.

An integrated method of weighting ensures that the **final weights** will be the same for each person within the same household. It also incorporates independent control totals of the population by province, age, sex and sub-provincial area; and of households, economic and census family units by size and province.

All historical tables in this publication incorporate revised estimates based on updated population counts from the 1986 census.

**Reliability of Estimates.** There are two types of errors present in an estimate based on a sample survey, namely, sampling errors and non-sampling errors. Sampling errors occur because inferences about the entire population are made on the basis of information obtained from only a sample of the population. Non-sampling errors occur because it is not always possible to obtain and retain throughout processing an accurate or true response (value) for each sampled unit due to such factors as non-response, response errors, processing errors, etc. The reliability of a survey estimate is thus determined by the combined effect of sampling and non-sampling errors.

**Sampling Error.** Estimates for the SCF, being based on a sample of households, are somewhat different than those that would have been obtained had the entire population been enumerated under the same

**Pondération.** L'estimation des caractéristiques de la population d'une enquête se fonde sur le principe que chaque unité échantillonnée représente, outre elle-même, un certain nombre d'unités non comprises dans l'échantillon. On attribue un **coefficient simple de pondération** à chaque enregistrement de l'échantillon pour obtenir cette représentation. La principale composante de ce coefficient est la fraction de sondage inverse qu'on affine pour tenir compte des facteurs géographiques. Comme dernière étape de la création d'un coefficient simple de pondération, on compense la non-réponse des ménages en gonflant le coefficient par l'inverse du taux de réponse des ménages.

Une méthode intégrée de pondération garantit que les **coefficients de pondération définitifs** seront les mêmes pour chaque personne au sein d'un même ménage. Elle comprend aussi des totaux de contrôle indépendants pour la population selon la province, l'âge, le sexe, et la région infraprovinciale, ainsi que d'autres pour les ménages, et les familles économiques et de recensement par la taille et la province.

Tous les tableaux historiques de cette publication incluent les estimations révisées, mis à jour basées sur les comptes de population du recensement de 1986.

**Fiabilité des estimations.** Une estimation fondée sur ce genre d'enquête peut comporter deux types d'erreurs: l'erreur d'échantillonnage et l'erreur non due à l'échantillonnage. Les erreurs d'échantillonnage résultent du fait que l'on tire certaines conclusions au sujet de la population à partir des renseignements obtenus auprès d'un échantillon de cette population seulement. Les erreurs non dues à l'échantillonnage se produisent parce qu'il n'est pas toujours possible d'obtenir et de conserver à toutes les étapes du traitement une réponse (valeur) exacte ou réelle pour chaque unité échantillonnée à cause de certains facteurs comme la non-réponse, les erreurs de réponse, les erreurs de traitement, etc. La fiabilité d'une estimation d'une enquête est donc fonction de l'effet conjugué des erreurs d'échantillonnage et des erreurs non dues à l'échantillonnage.

**Erreur d'échantillonnage.** Les estimations de l'EFC, fondées sur un échantillon de ménages, diffèrent quelque peu des résultats qu'aurait donné un dénombrement de toute la population dans les

survey conditions. The error so arising is termed "the sampling error". Sampling errors are dependent upon the sample design, the sample size, the variability in the population and the method of estimation.

The sampling error is an unknown quantity. The standard error of an estimate is a statistical measure of the sampling error. The fact that the SCF is based on a probability sample permits the estimation of standard errors directly from the sample data in spite of the complexity of the sample design. The estimated standard error also partially measures the effect of non-sampling errors, but does not reflect any systematic biases in the data. The estimation of standard errors for the SCF has been patterned after the corresponding LFS model. It should be noted that records which were imputed due to non-response along with respondent records are used in the estimation of standard errors.

The estimated standard error of average income is provided for most distributions in this report. It can serve as a rough indicator of the precision of the corresponding estimate of average income, if interpreted as shown below. For about 68% of the samples which could be selected from the sample frame, the difference between the sample estimate of average income and the corresponding figure based on complete enumeration would be less than one standard error. For about 95% of the possible samples, the difference would be less than two standard errors and in about 99% of the samples, the difference would be less than two and a half times as large as the standard error. For example, the standard error of average income for families in Nova Scotia is given in Table 2 as \$1,835 and the estimated average income is \$46,937. The estimated average income plus or minus two times the standard error will, in approximately 95% of possible samples, contain the average obtained if the entire population were enumerated, i.e. the 95% confidence interval for average family income in Nova Scotia is from \$43,267 to \$50,607.

The estimated standard errors of percentages have not been included in this report, but they can be produced in a similar manner to the estimation of standard errors for average incomes. Text Table X has been included as an example and shows the estimated standard errors for the percentage distribution of unattached individuals, families, all units and individuals with income by income groups.

mêmes conditions. L'erreur qui en découle est ce qu'on appelle "l'erreur d'échantillonnage". Les erreurs d'échantillonnage sont fonctions du plan de sondage, de la taille de l'échantillon, de l'évolution démographique et de la méthode d'estimation.

L'erreur d'échantillonnage n'est pas connue. L'erreur type d'une estimation est une mesure statistique de l'erreur d'échantillonnage. Comme l'EFC repose sur un échantillon aléatoire, on peut estimer directement les erreurs types à partir des données de l'échantillon, malgré la complexité du plan de sondage. L'erreur type estimée sert aussi à mesurer partiellement l'effet des erreurs non dues à l'échantillonnage, mais ne traduit pas les biais systématiques. Dans l'EFC, l'estimation des erreurs types suit le modèle utilisé pour l'EPA. Il convient de signaler que, pour estimer les erreurs types, on utilise à la fois les dossiers ayant subi une imputation en raison d'une non-réponse et les dossiers des répondants.

L'erreur type estimée du revenu moyen est donnée pour la plupart des répartitions dans ce bulletin. Selon l'interprétation faite plus bas, elle sert d'indicateur grossier de la précision avec laquelle le revenu moyen a été estimé. Pour environ 68% des échantillons qui peuvent être tirés de la base de sondage, la différence entre une estimation fondée sur un échantillon et le chiffre correspondant que produirait un dénombrement exhaustif est inférieure à une erreur type. Pour près de 95% des échantillons possibles, la différence serait de moins de deux fois l'erreur type et dans environ 99% des échantillons, elle serait inférieure à deux fois et demie l'erreur type. Par exemple, l'erreur type du revenu moyen des familles en Nouvelle-Écosse (tableau 2) est de \$1,835 l'estimation du revenu moyen est de \$46,937. Comme l'estimation du revenu moyen plus ou moins deux fois l'erreur type contiendra, dans 95% des cas environ, la moyenne qu'on aurait obtenue en dénombrant la population totale, on pourra dire que l'intervalle de confiance de 95% pour le revenu moyen des familles en Nouvelle-Écosse se situe entre \$43,267 et \$50,607.

Les erreurs types estimées des pourcentages ne figurent pas ici, mais on peut les calculer comme on l'a fait pour les erreurs types des revenus moyens. On présente à titre d'exemple le tableau explicatif X qui indique les erreurs types estimées pour la répartition en pourcentage des personnes seules, des familles, de l'ensemble des unités et des particuliers ayant un revenu, selon la tranche de revenu.

**TEXT TABLE X. Estimated Standard Errors for the Percentage Distribution of Unattached Individuals, Families, All Units and Individuals with Income by Income Groups, 1993**

**TABLEAU EXPLICATIF X. Erreurs types estimées pour la répartition en pourcentage des personnes seules, des familles, de l'ensemble des unités et des particuliers ayant un revenu, selon la tranche de revenu, 1993**

Income group	Unattached individuals	Families	All units	Individuals with income
Tranche de revenu	Personnes seules	Familles	Ensemble des unités	Particuliers ayant un revenu
	%			
Under \$2,500 - Moins de \$2,500	0.24			0.13
\$ 2,500- 4,999	0.24	0.13	0.21	0.13
5,000- 7,499	0.36			0.15
7,500- 9,999	0.40			0.16
10,000- 12,499	0.46	0.19	0.23	0.16
12,500- 14,999	0.44			0.14
15,000- 17,499	0.36	0.23	0.21	0.14
17,500- 19,999	0.30			0.13
20,000- 22,499	0.32	0.24	0.22	0.14
22,500- 24,999	0.29			0.13
25,000- 29,999	0.42	0.24	0.21	0.17
30,000- 34,999	0.52	0.21	0.20	0.16
35,000- 39,999		0.26	0.21	0.14
40,000- 44,999	0.39	0.21	0.18	0.13
45,000- 49,999		0.23	0.17	0.11
50,000- 54,999		0.21	0.16	
55,000- 59,999		0.23	0.17	
60,000- 64,999		0.20	0.15	
65,000- 69,999		0.19	0.15	
70,000- 74,999	0.43	0.18	0.13	0.21
75,000- 79,999		0.17	0.12	
80,000- 89,999		0.21	0.15	
90,000- 99,999		0.20	0.14	
100,000 and over - et plus		0.28	0.20	

The standard errors for these major groups are smaller than those obtained from finer cross-classifications such as age and marital status in a majority of cases. However, no general rule as to the magnitude of the standard error can be applied. The standard error is not only a function of the number of records but also such factors as the geographic clustering of classifications and the weighting of sample records.

The estimated standard error of a percentage can be used to determine confidence intervals in exactly the same fashion as for the average income. For example, in Table 2, the \$40,000 to \$44,999 income group contains 6.4% of all families in Canada with an estimated standard error of 0.21% as shown in Text Table X. Thus, the 95% confidence interval for the percentage of families in the \$40,000 to \$44,999 income groups is 6.0% to 6.8% ( $6.4\% \pm 2 \times 0.21\%$ ).

**Non-Sampling Errors.** Errors may occur at any stage in the collection and processing of data for either a census or a survey. The net effect of these errors is termed the non-sampling errors. If individual errors affect the data in a systematic direction, the bias so introduced reduces the reliability of the estimates. The existence of errors, even if they are randomly distributed with zero mean, adversely affects the reliability of the estimates. The careful design of the survey, the existence of quality control procedures and the monitoring of survey operations help to limit the magnitude of non-sampling errors for the survey.

Data from the SCF are subject to the following types of non-sampling errors:

- (i) **Coverage Error.** This error may occur because of inadequate coverage of the population of interest and may be introduced at various stages from the creation of the survey frame to the data collection and processing stages.
- (ii) **Response error.** The response error is caused when an erroneous response for a desired information datum is obtained. This error may be due to a variety of factors among which are imprecise questionnaire design, the inability or unwillingness of the respondent to accurately provide the information, the interviewer's approach, an error in recording the response, etc.

Dans la majorité des cas, les erreurs types relatives à ces grands groupes sont inférieures à celles qu'on observe à l'égard de regroupements plus raffinés comme l'âge et l'état matrimonial. Toutefois, on ne peut appliquer de règle générale quant à l'ampleur de l'erreur type. Cette dernière est fonction non seulement du nombre d'enregistrements, mais également de facteurs tels que le groupement des catégories sur le plan géographique et la pondération des enregistrements de l'échantillon.

L'erreur type estimée d'un pourcentage peut servir à calculer les intervalles de confiance, comme nous l'avons fait plus haut pour le revenu moyen. Par exemple, dans le tableau 2, la tranche de revenu de \$40,000 à \$44,999 renferme 6.4% de toutes les familles au Canada avec une erreur type estimative de 0.21% comme l'indique le tableau explicatif X. Ainsi, l'intervalle de confiance de 95% pour le pourcentage des familles dans la tranche de revenu \$40,000 à \$44,999 est de 6.0% à 6.8% ( $6.4\% \pm 2 \times 0.21\%$ ).

**Erreurs non dues à l'échantillonnage.** Des erreurs peuvent se produire en tout temps pendant la collecte et le traitement des données, qu'il s'agisse d'un recensement ou d'une enquête. L'effet net de ces erreurs s'appelle l'erreur non due à l'échantillonnage. Lorsque des erreurs particulières faussent les données d'une manière systématique, un tel biais atténue la fiabilité des estimations. Même avec une répartition aléatoire et une moyenne nulle, les erreurs nuisent à la fiabilité des estimations. Pour tenter de réduire l'ordre de grandeur des erreurs non dues à l'échantillonnage d'une enquête, il faut établir soigneusement le plan de sondage, exercer des contrôles de qualité et suivre de près les opérations de l'enquête.

Les données de l'EFC peuvent contenir les erreurs non dues à l'échantillonnage suivantes:

- i) **Erreurs de couverture.** Ces erreurs peuvent provenir d'une mauvaise saisie de la population visée et peuvent survenir à n'importe quelle étape de l'enquête, depuis la création de la base de sondage jusqu'à la collecte et au traitement des données.
- ii) **Erreurs de réponse.** Les erreurs de réponse se produisent lorsque des éléments d'information comportent une réponse erronée. Elles peuvent être attribuables à divers facteurs dont l'ambiguïté du questionnaire, l'incapacité ou le refus de l'enquêté de répondre avec précision, l'approche de l'interviewer, une mauvaise inscription, etc.

(iii) **Non-response error.** Despite attempts to obtain complete response for sampled units, non-response is certain to occur to some extent in the survey due to such factors as the household members being on vacation during the interview period, no one being home when the interviewer visited the household, refusal to supply the requested information, etc. For these individuals, the missing data must be imputed either implicitly as in the case of reweighting the respondent records or explicitly as in the case of assigning data to each non-respondent on the basis of a similar respondent record. The bias introduced by a non-response compensation procedure is unknown but it is a function of the differences in characteristics between the respondent and non-respondent subsets of the sample. Since the magnitude of this non-response bias is directly proportional to the level of non-response, attempts are made to minimize the non-response rate at the data collection stage.

(iv) **Processing error.** Errors may occur in any of the several stages of processing of survey data as for example, data entry, editing, weighting, etc. Well-designed quality control procedures and continual checking of survey data during the processing phase keep this component of the non-sampling errors at acceptably low levels.

**Relationship of Income Estimates to the National Accounts.** The income concept used in this report is similar to the money income received by private households as measured in the personal income series in "National Accounts, Income and Expenditure". Personal income is the total current income of individuals and private non-commercial institutions, such as charitable organizations and universities.<sup>9</sup> Personal income includes imputed income as well as monetary income. Among the imputed items are labour income received in kind, imputed rents of owner-occupied houses, and

(iii) **Erreurs de non-réponse.** Malgré tous les efforts déployés pour obtenir une réponse complète des unités échantillonnées, il y aura toujours certains cas de non-réponse parce que les membres du ménage étaient en vacances pendant la période d'enquête, parce qu'il n'y avait personne à la maison lorsque l'interviewer est passé, parce que l'enquêté a refusé de fournir les renseignements demandés, ou pour d'autres raisons. Aussi faut-il imputer les données manquantes d'une manière implicite, par exemple en donnant un nouveau poids aux enregistrements des répondants, ou encore d'une manière explicite, comme lorsque les données sont attribuées à chaque non-répondant en s'appuyant sur un enregistrement semblable d'un répondant. Le biais attribuable à l'imputation est inconnu, mais il est fonction des différences de caractéristiques entre le sous-ensemble des répondants et celui des non-répondants de l'échantillon. Comme l'ordre de grandeur de ce biais est directement proportionnel au niveau de la non-réponse, on cherchera à réduire le taux de non-réponse lors de la collecte des données.

(iv) **Erreurs de traitement.** Il s'agit des erreurs qui peuvent survenir à n'importe quelle étape du traitement des résultats de l'enquête, comme l'entrée des données, le contrôle, la pondération, etc. De bonnes méthodes de contrôle de la qualité et une vérification constante des résultats de l'enquête lors du traitement maintiennent cet élément des erreurs non dues à l'échantillonnage à un niveau suffisamment bas.

**Lien entre les estimations du revenu et les comptes nationaux.** La définition du revenu employée ici correspond à celle du revenu en espèces des ménages privés utilisée dans la série sur le revenu des particuliers de la publication "Comptes nationaux, revenus et dépenses". Le revenu des particuliers est le revenu courant total des particuliers et les établissements privés non commerciaux comme les organismes de charité et les universités<sup>9</sup>. Il englobe à la fois le revenu imputé et le revenu en espèces. Parmi les postes imputés, on trouve: le revenu du travail non-monétaire, les loyers imputés lorsque

<sup>9</sup> See Statistics Canada Catalogue No. 13-201, **National Income and Expenditure Accounts**, for annual estimates and Catalogue No. 13-549, **National Income and Expenditure Accounts, Volume III**, for concepts and definitions.

<sup>9</sup> Voir les estimations annuelles dans le n° 13-201 au catalogue de Statistique Canada, **Comptes nationaux des revenus et des dépenses**, et les concepts et définitions dans le n° 13-549F au catalogue, **Les comptes nationaux des revenus et des dépenses, volume III**.

imputed banking services to individuals. Furthermore, some of the income components of the personal income series are not received directly by families and individuals during the year. Among such items are employer contributions to social security and pension plans, the investment income of life insurance companies and the investment income of industrial pension funds. The inclusion of such items in the National Accounts introduces differences in concepts between the Accounts and this survey. Furthermore, certain income components included in the income definition used here have no equivalent in the personal income series. Examples are annuity income and retirement pensions.

Besides differences in concepts, the two series also differ as to coverage. The survey estimates exclude income of families and persons whose income originates mainly in military pay and allowances and also income of inmates of institutions, persons residing on Indian reserves, Canadian residents temporarily living abroad and families resident in the Yukon and Northwest Territories.

In aggregate, survey estimates of the comparable income components (sum of wages and salaries, net income from self-employment, investment income and transfer payments) are 94% of the corresponding National Accounts aggregate after adjustments. As in the past, the survey estimates for some income components are better than for others. The reconciliation is very good for wages and salaries (100%). On the other hand, investment income and government transfer payments are underestimated; the former accounts for 62% while the latter accounts for 84% of the corresponding components in the adjusted personal income series. In total, the differences may not appear to affect the end product to any substantial degree but the analytic usefulness of some of the income components is lessened because of these discrepancies.

l'enquête est propriétaire de la maison qu'il habite et les services bancaires imputés aux particuliers. En outre, certains des éléments de revenu visés par la série sur le revenu des particuliers ne sont pas directement reçus par les familles et les particuliers au cours de l'année. C'est le cas, entre autre, des cotisations patronales à la sécurité sociale et aux régimes de retraite, des revenus de placements des compagnies d'assurance et des revenus de placements des régimes de retraite de l'industrie. L'inclusion de ces postes dans les comptes nationaux entraîne des différences de définition entre ces comptes et cette enquête. Par ailleurs, certains éléments de revenu compris dans la définition des revenus utilisés ici n'ont aucun équivalent dans les séries relatives au revenu des particuliers. À titre d'exemple, citons le revenu provenant des rentes et des pensions de retraite.

Outre les différences dans les concepts, les deux séries diffèrent également sur le plan du champ de l'enquête. Les estimations de l'enquête ne comprennent pas les familles et les personnes dont la principale source de revenu consiste en une solde et en indemnités militaires, les revenus des pensionnaires d'institutions, des personnes vivant dans les réserves indiennes, ainsi que les revenus des Canadiens établis temporairement à l'étranger et des familles vivant au Yukon et dans les Territoires du Nord-Ouest.

Dans l'ensemble, les estimations d'enquête des éléments de revenu comparables (total des salaires et traitements, revenu net provenant d'un emploi autonome, revenu de placements et transferts) représentent 94% des chiffres globaux correspondants des Comptes nationaux, après ajustements. Comme par le passé, les estimations de l'enquête sont meilleures pour certains éléments du revenu que pour d'autres. L'équivalence est parfaite pour les salaires et traitements (100%). Par contre, le revenu de placements et les paiements de transferts gouvernementaux sont sous-estimés; le premier représentant 62% et le second 84% des éléments correspondants dans les séries sur le revenu personnel ajusté. Au total, il peut sembler que cette différence n'exerce pas une influence considérable sur le résultat final, mais certaines ventilations y perdent en utilité analytique.



TABLE 1. Percentage Distribution of Families by Income Groups in Current and Constant (1993) Dollars for Selected Years

TABLEAU 1. Répartition en pourcentage des familles selon la tranche de revenu en dollars courants et constants (1993) pour certaines années

Income group Tranche de revenu	1983	1984	1985	1986	1987	1988	1989	1990	1991	1992	1993
per cent - pourcentage											
Current dollars - Dollars courants											
Under \$10,000 - Moins de \$10,000	6.9	6.7	5.2	4.5	3.9	3.3	2.4	2.6	2.4	2.4	2.1
\$10,000-\$14,999 .....	10.2	9.3	8.3	7.4	6.0	5.2	4.5	4.1	3.9	3.8	4.1
15,000- 19,999 .....	9.6	9.5	9.3	8.7	9.0	8.0	7.4	6.7	6.5	5.9	6.6
20,000- 24,999 .....	10.4	9.8	8.8	8.3	7.7	7.5	6.4	7.0	6.8	7.5	7.5
25,000- 29,999 .....	10.9	10.1	9.3	8.8	8.3	7.6	7.0	6.4	6.9	6.7	6.7
30,000- 34,999 .....	9.9	10.1	9.6	9.1	8.6	8.1	7.3	7.2	7.2	6.6	6.8
35,000- 39,999 .....	9.3	9.6	9.5	8.9	8.4	8.3	8.1	7.1	6.8	7.1	7.2
40,000- 44,999 .....	7.6	8.1	8.0	8.2	8.3	7.7	7.7	7.4	7.0	6.3	6.4
45,000- 49,999 .....	6.3	6.5	6.9	7.2	6.9	7.3	7.5	7.0	6.6	6.6	6.5
50,000- 54,999 .....	} 8.6	9.1	6.0	6.3	6.6	7.0	6.6	6.8	6.7	6.6	6.0
55,000- 59,999 .....			4.3	5.0	5.2	5.4	6.0	6.0	5.4	5.9	6.2
60,000- 64,999 .....			3.6	4.1	4.2	4.5	5.1	5.2	5.3	5.5	5.0
65,000- 69,999 .....			2.6	3.0	3.2	3.9	4.4	4.5	5.0	4.6	4.4
70,000- 74,999 .....			1.9	2.5	2.8	3.0	3.5	3.9	3.7	4.0	4.1
75,000- 79,999 .....	} 10.3	12.1	} 6.0	8.3	10.7	13.0	2.8	3.1	3.3	3.2	3.3
80,000- 89,999 .....							4.5	5.0	5.1	5.5	5.4
90,000- 99,999 .....							2.8	3.3	3.2	3.8	3.9
100,000 and over - et plus .....							6.0	6.8	7.9	7.9	7.9
Total .....	100.0	100.0	100.0	100.0	100.0	100.0	100.0	100.0	100.0	100.0	100.0
Average income - Revenu moyen ....	\$ 34,861	36,384	38,780	41,240	43,604	46,185	50,083	51,633	53,131	53,676	53,459
Median income - Revenu médian ....	\$ 30,986	32,739	34,736	36,858	38,851	41,238	44,460	46,069	46,742	47,719	47,069
Number of records - Nombre de dossiers .....	10,374	26,398	26,265	23,607	31,217	26,755	29,543	32,344	30,008	27,890	27,683
Estimated numbers - Nombre estimatif .....	'000 6,567	6,630	6,717	6,780	6,857	7,002	7,089	7,201	7,266	7,450	7,561
Standard error of average income - Erreur type du revenu moyen .....	\$ 226	234	270	355	363	332	368	347	363	365	404
Constant (1993) dollars - Dollars constants (1993)											
Under \$20,000 - Moins de \$20,000	14.1	14.3	12.9	12.5	11.8	11.2	10.4	10.9	11.9	11.7	12.8
\$20,000-\$29,999 .....	13.4	13.4	13.7	12.7	13.1	12.9	11.9	12.7	13.4	13.8	14.2
30,000- 39,999 .....	14.3	13.7	13.5	13.7	13.3	13.3	12.7	12.7	13.6	13.4	14.0
40,000- 49,999 .....	14.3	14.1	14.0	13.6	13.8	13.3	13.8	13.5	13.4	13.0	12.9
50,000- 59,999 .....	12.6	13.0	12.6	13.0	12.6	12.3	12.9	12.5	12.1	12.4	12.2
60,000- 74,999 .....	13.4	13.8	14.3	14.4	14.4	14.9	14.8	14.5	14.4	14.3	13.5
75,000- 99,999 .....	11.3	10.9	11.7	12.6	12.4	13.2	13.7	13.9	12.5	12.8	12.6
100,000 and over - et plus .....	6.7	6.8	7.4	7.5	8.5	8.9	9.7	9.4	8.7	8.6	7.9
Total .....	100.0	100.0	100.0	100.0	100.0	100.0	100.0	100.0	100.0	100.0	100.0
Average income - Revenu moyen ...	\$ 51,370	51,378	52,652	53,792	54,489	55,467	57,281	56,365	54,912	54,657	53,459
Median income - Revenu médian ....	\$ 45,659	46,231	47,161	48,077	48,550	49,526	50,849	50,292	48,308	48,591	47,069
Standard error of average income - Erreur type du revenu moyen .....	\$ 333	330	367	464	428	399	421	378	376	371	404

TABLE 2. Percentage Distribution of Families by Income Groups and Provinces, 1993

Income group	Atlantic Provinces - Provinces de l'Atlantique						
	Canada	Total	Newfoundland Terre-Neuve	Prince Edward Island Île-du-Prince- Édouard	Nova Scotia Nouvelle- Écosse	New Brunswick Nouveau- Brunswick	Québec
	per cent - pourcentage						
Under \$10,000 .....	2.1	2.4	3.3	1.9	2.2	2.2	1.8
\$ 10,000-\$14,999 .....	4.1	5.9	6.0	2.3	6.7	5.4	5.6
15,000- 19,999 .....	6.6	7.8	9.5	6.7	7.8	6.6	7.6
20,000- 24,999 .....	7.5	8.6	7.8	11.6	8.4	9.0	7.6
25,000- 29,999 .....	6.7	8.5	9.5	13.0	8.0	7.6	7.9
30,000- 34,999 .....	6.8	7.9	9.5	9.4	7.6	6.8	7.3
35,000- 39,999 .....	7.2	8.1	8.3	8.2	7.2	9.2	8.8
40,000- 44,999 .....	6.4	8.2	8.3	7.3	8.6	7.6	6.4
45,000- 49,999 .....	6.5	6.7	6.5	8.1	6.3	7.2	7.5
50,000- 54,999 .....	6.0	6.1	4.6	5.6	6.7	6.4	5.8
55,000- 59,999 .....	6.2	5.6	5.4	4.3	5.9	5.6	6.1
60,000- 64,999 .....	5.0	4.4	4.3	5.4	4.0	4.7	4.5
65,000- 69,999 .....	4.4	3.6	3.3	3.3	3.8	3.5	4.0
70,000- 74,999 .....	4.1	3.3	3.3	2.5	3.1	3.7	3.7
75,000- 79,999 .....	3.3	2.5	1.8	2.1	2.5	3.4	2.7
80,000- 89,999 .....	5.4	3.5	3.6	2.8	2.6	4.6	4.9
90,000- 99,999 .....	3.9	2.4	2.0	2.8	2.2	3.0	2.9
100,000 and over .....	7.9	4.5	3.1	2.9	6.3	3.7	4.8
Total .....	100.0	100.0	100.0	100.0	100.0	100.0	100.0
Average income .....	\$ 53,459	45,785	43,000	43,780	46,937	46,884	47,639
Median income .....	\$ 47,069	40,435	37,657	38,121	41,190	42,185	42,586
Number of records .....	27,683	5,826	1,457	720	1,941	1,708	5,336
Estimated numbers .....	'000 7,561	644	157	36	250	201	1,923
Standard error of average income	\$ 404	785	990	1,036	1,835	707	619

TABLEAU 2. Répartition en pourcentage des familles selon la tranche de revenu et la province, 1993

Ontario	Prairie Provinces - Provinces des Prairies				British Columbia Colombie- Britannique	Tranche de revenu
	Total	Manitoba	Saskatchewan	Alberta		
per cent - pourcentage						
1.7	2.3	2.2	2.9	2.0	3.3	Moins de \$10,000
2.8	4.1	4.0	4.2	4.2	3.5	\$ 10,000-\$14,999
6.2	6.1	6.6	7.1	5.5	5.3	15,000- 19,999
7.2	8.2	8.3	9.7	7.5	6.9	20,000- 24,999
6.0	6.8	9.0	8.1	5.3	5.2	25,000- 29,999
6.1	6.8	7.0	6.8	6.7	6.7	30,000- 34,999
6.3	6.7	6.4	7.7	6.5	6.7	35,000- 39,999
5.6	7.0	6.8	7.6	6.9	6.8	40,000- 44,999
5.9	6.3	6.4	6.4	6.2	6.8	45,000- 49,999
6.0	5.6	7.2	5.4	5.1	6.9	50,000- 54,999
6.2	6.4	5.7	6.2	6.8	6.4	55,000- 59,999
4.9	5.8	5.7	4.8	6.3	5.7	60,000- 64,999
4.7	4.6	4.7	4.1	4.8	4.3	65,000- 69,999
4.4	4.2	4.1	3.7	4.5	4.5	70,000- 74,999
3.8	3.5	2.5	2.8	4.2	3.3	75,000- 79,999
6.5	4.9	5.0	4.5	5.0	5.1	80,000- 89,999
5.1	3.5	2.5	3.3	4.1	3.8	90,000- 99,999
10.7	7.1	6.0	4.9	8.4	8.9	100,000 et plus
100.0	100.0	100.0	100.0	100.0	100.0	Total
58,482	53,187	50,180	47,644	56,488	55,831	\$ Revenu moyen
51,951	46,674	44,822	42,328	49,322	49,119	\$ Revenu médian
7,770	6,305	1,775	2,001	2,529	2,446	Nombre de dossiers
2,848	1,232	283	259	691	913	'000 Nombre estimatif
783	899	1,194	791	1,499	1,325	\$ Erreur type du revenu moyen

TABLE 3. Percentage Distribution of Families by Income Groups, Provinces and Size of Area of Residence, 1993

Income group	Atlantic Provinces - Provinces de l'Atlantique						
	Canada	Total	Newfoundland	Prince Edward Island	Nova Scotia	New Brunswick	Québec
			Terre-Neuve	Île-du-Prince-Édouard	Nouvelle-Écosse	Nouveau-Brunswick	
per cent - pourcentage							
Urban areas, population 100,000 and over							
Under \$10,000 .....	2.0	2.2	2.9		1.9	2.1	2.1
\$ 10,000-\$14,999 .....	4.0	5.4	4.4		6.0	5.3	5.9
15,000- 19,999 .....	6.0	5.4	5.7		5.3	5.4	7.2
20,000- 24,999 .....	6.7	6.9	7.2		4.7	9.8	6.2
25,000- 29,999 .....	6.0	6.4	6.9		6.8	5.5	7.7
30,000- 34,999 .....	5.8	5.3	6.8		5.1	4.4	6.5
35,000- 39,999 .....	7.0	6.5	7.2		4.8	8.5	8.4
40,000- 44,999 .....	5.7	7.6	7.1		8.6	6.5	5.7
45,000- 49,999 .....	6.3	6.6	7.7		6.0	6.7	7.4
50,000- 54,999 .....	6.1	7.0	4.6		7.6	7.8	5.8
55,000- 59,999 .....	6.4	6.3	6.0		6.1	6.7	6.5
60,000- 64,999 .....	4.9	5.0	7.2	(1)	4.1	4.6	4.5
65,000- 69,999 .....	4.4	4.2	4.3		4.7	3.6	4.4
70,000- 74,999 .....	4.4	4.1	3.4		4.3	4.2	4.0
75,000- 79,999 .....	3.6	3.3	2.7		2.9	4.3	3.0
80,000- 89,999 .....	6.3	5.4	6.1		3.6	7.4	5.5
90,000- 99,999 .....	4.5	3.2	3.4		3.2	3.1	3.6
100,000 and over .....	10.0	9.2	6.3		14.2	4.3	5.8
Total .....	100.0	100.0	100.0		100.0	100.0	100.0
Average income .....	\$ 57,092	54,170	51,963		58,262	50,051	49,713
Median income .....	\$ 50,387	48,271	46,185		50,517	46,989	45,292
Number of records .....	9,475	938	257		294	387	2,084
Estimated numbers .....	'000 4,488	193	44		87	63	1,208
Standard error of average income	\$ 655	2,461	2,159		5,178	1,932	940
All other areas(2)							
Under \$10,000 .....	2.1	2.5	3.4	1.9	2.4	2.2	1.5
\$ 10,000-\$14,999 .....	4.2	6.1	6.6	2.3	7.1	5.5	5.2
15,000- 19,999 .....	7.4	8.8	11.0	6.7	9.2	7.1	8.3
20,000- 24,999 .....	8.8	9.3	8.1	11.6	10.3	8.6	10.1
25,000- 29,999 .....	7.7	9.4	10.5	13.0	8.7	8.5	8.3
30,000- 34,999 .....	8.1	9.0	10.5	9.4	8.9	7.9	8.8
35,000- 39,999 .....	7.5	8.8	8.8	8.2	8.4	9.5	9.4
40,000- 44,999 .....	7.4	8.4	8.8	7.3	8.6	8.1	7.5
45,000- 49,999 .....	6.9	6.8	6.0	8.1	6.5	7.5	7.6
50,000- 54,999 .....	5.9	5.7	4.6	5.6	6.3	5.8	5.7
55,000- 59,999 .....	5.8	5.3	5.1	4.3	5.8	5.1	5.3
60,000- 64,999 .....	5.1	4.1	3.1	5.4	4.0	4.7	4.5
65,000- 69,999 .....	4.3	3.3	2.9	3.3	3.4	3.5	3.4
70,000- 74,999 .....	3.8	3.0	3.3	2.5	2.5	3.4	3.4
75,000- 79,999 .....	2.9	2.1	1.4	2.1	2.0	2.9	2.3
80,000- 89,999 .....	4.2	2.7	2.6	2.8	2.1	3.3	3.9
90,000- 99,999 .....	3.1	2.0	1.4	2.8	1.6	2.9	1.8
100,000 and over .....	4.8	2.5	1.9	2.9	2.1	3.5	3.1
Total .....	100.0	100.0	100.0	100.0	100.0	100.0	100.0
Average income .....	\$ 48,154	42,202	39,540	43,780	40,932	45,453	44,132
Median income .....	\$ 42,795	37,699	34,950	38,121	37,021	40,434	39,206
Number of records .....	18,208	4,888	1,200	720	1,647	1,321	3,252
Estimated numbers .....	'000 3,073	451	113	36	163	139	715
Standard error of average income	\$ 357	456	1,127	1,036	692	786	652

(1) No urban areas with population 100,000 and over in Prince Edward Island.

(2) Includes urban areas, population under 100,000, and rural areas.

TABLEAU 3. Répartition en pourcentage des familles selon la tranche de revenu, la province et la taille de la région de résidence, 1993

Prairie Provinces - Provinces des Prairies						British Columbia Colombie-Britannique	Tranche de revenu
Ontario	Total	Manitoba	Saskatchewan	Alberta			
per cent - pourcentage							Régions urbaines, 100,000 habitants et plus
1.5	2.0	1.4	3.5	1.9	3.8	Moins de \$10,000	
2.8	4.2	3.8	3.5	4.5	3.2	\$ 10,000-14,999	
6.0	5.3	5.2	4.2	5.6	4.0	15,000- 19,999	
6.8	7.0	7.2	7.5	6.8	6.7	20,000- 24,999	
5.4	5.7	9.0	5.4	4.4	4.6	25,000- 29,999	
5.4	5.6	5.0	5.9	5.8	6.5	30,000- 34,999	
6.2	6.7	5.7	8.0	6.8	7.2	35,000- 39,999	
5.0	6.1	5.6	6.9	6.1	7.3	40,000- 44,999	
5.5	6.2	6.5	6.2	6.0	7.0	45,000- 49,999	
5.9	6.0	8.1	5.3	5.3	7.1	50,000- 54,999	
6.2	6.9	5.7	8.5	7.1	6.1	55,000- 59,999	
4.6	6.4	6.8	5.2	6.6	5.1	60,000- 64,999	
4.6	4.7	4.6	4.0	4.9	3.7	65,000- 69,999	
4.5	4.7	5.9	5.0	4.1	4.3	70,000- 74,999	
4.1	3.8	2.7	2.9	4.6	2.9	75,000- 79,999	
7.2	5.7	6.3	6.1	5.4	5.7	80,000- 89,999	
5.6	4.2	3.2	4.8	4.5	3.0	90,000- 99,999	
12.7	8.7	7.4	7.3	9.7	11.6	100,000 et plus	
100.0	100.0	100.0	100.0	100.0	100.0	Total	
61,362	57,700	54,724	53,860	59,939	58,852	\$ Revenu moyen	
54,547	51,053	50,377	49,167	51,997	49,746	\$ Revenu médian	
3,959	1,874	471	532	871	620	Nombre de dossiers	
1,916	662	171	97	394	509	'000 Nombre estimatif	
1,132	1,586	1,933	1,552	2,501	2,276	\$ Erreur type du revenu moyen	
							Toutes les autres régions(2)
2.0	2.6	3.4	2.6	2.2	2.6	Moins de \$10,000	
2.6	4.1	4.2	4.6	3.7	3.7	\$ 10,000-14,999	
6.5	7.0	8.8	8.8	5.4	6.9	15,000- 19,999	
8.0	9.5	10.0	11.1	8.5	7.1	20,000- 24,999	
7.1	8.0	9.1	9.7	6.6	6.0	25,000- 29,999	
7.5	8.2	10.0	7.4	7.9	7.0	30,000- 34,999	
6.5	6.7	7.5	7.5	6.0	6.2	35,000- 39,999	
6.9	8.0	8.5	8.0	7.9	6.1	40,000- 44,999	
6.8	6.4	6.1	6.6	6.5	6.6	45,000- 49,999	
6.1	5.2	5.7	5.5	4.8	6.6	50,000- 54,999	
6.1	5.9	5.8	4.8	6.5	6.7	55,000- 59,999	
5.5	5.1	4.1	4.5	5.9	6.5	60,000- 64,999	
5.0	4.6	5.0	4.1	4.8	4.9	65,000- 69,999	
4.3	3.6	1.4	2.9	4.9	4.7	70,000- 74,999	
3.1	3.1	2.2	2.8	3.7	3.8	75,000- 79,999	
5.1	3.9	2.9	3.5	4.5	4.4	80,000- 89,999	
4.2	2.8	1.5	2.3	3.5	4.7	90,000- 99,999	
6.7	5.2	3.9	3.4	6.7	5.4	100,000 et plus	
100.0	100.0	100.0	100.0	100.0	100.0	Total	
52,565	47,943	43,248	43,926	51,903	52,031	\$ Revenu moyen	
47,114	42,458	37,988	38,932	46,311	48,277	\$ Revenu médian	
3,811	4,431	1,304	1,469	1,658	1,826	Nombre de dossiers	
933	570	112	161	297	404	'000 Nombre estimatif	
761	796	1,303	963	1,348	1,209	\$ Erreur type du revenu moyen	

(1) Il n'existe aucune région urbaine avec 100,000 habitants et plus à l'Île-du-Prince-Édouard.

(2) Comprend des régions urbaines, moins de 100,000 habitants et des régions rurales.

TABLE 4. Percentage Distribution of Families Residing in Rural and Urban Areas, Population under 100,000, by Income Groups, Regions and Size of Area of Residence, 1993

TABLEAU 4. Répartition en pourcentage des familles résidentes des régions rurales et urbaines, moins de 100,000 habitants, selon la tranche de revenu, la région et la taille de la région de résidence, 1993

Income group Tranche de revenu	Canada	Atlantic Provinces	Québec	Ontario	Prairie Provinces	British Columbia
		Provinces de l'Atlantique			Provinces des Prairies	Colombie- Britannique
per cent - pourcentage						
Urban areas, population 30,000-99,999 - Régions urbaines, 30,000-99,999 habitants						
Under \$10,000 - Moins de \$10,000 ...	2.0	2.6	1.0	2.5	2.6	1.9
\$ 10,000-\$14,999 .....	4.4	10.8	6.5	2.2	3.8	4.5
15,000- 19,999 .....	6.1	5.2	7.0	7.0	3.9	5.2
20,000- 24,999 .....	8.1	6.4	9.4	6.3	10.7	8.9
25,000- 29,999 .....	6.9	9.4	6.3	7.5	7.0	5.4
30,000- 34,999 .....	7.2	4.8	8.0	7.5	7.4	6.5
35,000- 39,999 .....	7.1	8.3	8.5	6.9	6.1	5.9
40,000- 44,999 .....	6.6	9.0	6.1	5.9	8.8	6.5
45,000- 49,999 .....	6.7	4.6	7.1	7.0	5.2	7.4
50,000- 54,999 .....	6.5	7.0	6.6	6.9	5.7	5.8
55,000- 59,999 .....	6.3	6.2	5.2	6.6	5.8	7.3
60,000- 64,999 .....	6.0	5.8	5.9	6.3	5.3	6.2
65,000- 69,999 .....	4.8	3.7	3.1	6.1	4.5	4.9
70,000- 74,999 .....	3.7	3.0	3.2	3.4	5.4	3.9
75,000- 79,999 .....	3.8	3.6	4.6	3.2	4.7	3.7
80,000- 89,999 .....	4.4	3.8	4.5	3.9	3.5	6.1
90,000- 99,999 .....	3.5	2.3	2.3	4.3	3.0	3.9
100,000 and over - et plus .....	5.9	3.5	4.7	6.7	6.4	6.0
Total .....	100.0	100.0	100.0	100.0	100.0	100.0
Average income - Revenu moyen .....	\$ 50,947	44,961	47,779	52,491	51,218	53,293
Median income - Revenu médian .....	\$ 46,177	41,436	42,734	48,010	44,821	48,540
Number of records - Nombre de dossiers	3,215	290	728	995	581	621
Estimated numbers - Nombre estimatif '000	692	43	159	268	85	138
Standard error of average income - Erreur type du revenu moyen .....	\$ 804	1,592	1,496	1,277	2,324	2,247
Urban areas, population under 30,000 - Régions urbaines, moins de 30,000 habitants						
Under \$10,000 - Moins de \$10,000 ...	2.0	2.6	2.2	1.7	1.8	2.1
\$ 10,000-\$14,999 .....	4.1	5.3	4.7	3.4	3.9	3.5
15,000- 19,999 .....	7.4	7.6	8.1	6.6	7.5	7.5
20,000- 24,999 .....	9.4	9.3	11.4	9.6	8.1	7.1
25,000- 29,999 .....	7.6	8.3	8.8	7.5	6.5	6.4
30,000- 34,999 .....	7.5	7.6	7.9	6.8	7.5	8.2
35,000- 39,999 .....	7.4	8.4	9.1	6.7	5.7	7.0
40,000- 44,999 .....	6.9	7.5	7.7	6.5	7.4	5.1
45,000- 49,999 .....	6.9	7.3	8.3	6.2	7.1	4.8
50,000- 54,999 .....	5.7	6.3	5.0	6.2	5.3	6.0
55,000- 59,999 .....	5.7	6.1	5.6	4.5	7.2	5.7
60,000- 64,999 .....	5.1	3.9	4.5	4.8	5.9	7.0
65,000- 69,999 .....	4.5	3.4	3.6	4.9	5.9	4.6
70,000- 74,999 .....	4.7	4.4	3.5	6.0	3.0	6.9
75,000- 79,999 .....	2.6	2.6	1.0	2.6	4.1	3.5
80,000- 89,999 .....	4.3	3.5	4.0	5.3	4.1	3.8
90,000- 99,999 .....	3.2	2.4	1.5	3.7	3.6	5.7
100,000 and over - et plus .....	4.9	3.4	3.0	6.7	5.5	5.1
Total .....	100.0	100.0	100.0	100.0	100.0	100.0
Average income - Revenu moyen .....	\$ 48,408	45,007	43,311	51,466	49,849	52,610
Median income - Revenu médian .....	\$ 43,313	40,542	38,777	45,854	46,121	48,210
Number of records - Nombre de dossiers	6,275	1,706	1,110	1,315	1,530	614
Estimated numbers - Nombre estimatif '000	979	140	237	283	188	131
Standard error of average income - Erreur type du revenu moyen .....	\$ 632	1,835	1,147	1,393	957	2,284

TABLE 4. Percentage Distribution of Families Residing in Rural and Urban Areas, Population under 100,000, by Income Groups, Regions and Size of Area of Residence, 1993 - Concluded

TABLEAU 4. Répartition en pourcentage des familles résidentes des régions rurales et urbaines, moins de 100,000 habitants, selon la tranche de revenu, la région et la taille de la région de résidence, 1993 - fin

Income group Tranche de revenu	Canada	Atlantic Provinces Provinces de l'Atlantique	Québec	Ontario	Prairie Provinces Provinces des Prairies	British Columbia Colombie- Britannique
	per cent - pourcentage					
<b>Rural areas - Régions rurales</b>						
Under \$10,000 - Moins de \$10,000 ...	2.3	2.5	1.3	1.9	3.0	3.7
\$ 10,000-\$14,999 .....	4.1	5.8	4.9	2.4	4.2	3.2
15,000- 19,999 .....	8.0	10.0	9.1	6.1	7.6	8.0
20,000- 24,999 .....	8.8	9.8	9.4	7.9	10.1	5.3
25,000- 29,999 .....	8.2	10.0	8.8	6.4	9.2	6.4
30,000- 34,999 .....	8.9	10.4	9.8	8.1	8.8	6.5
35,000- 39,999 .....	7.8	9.1	10.1	6.1	7.5	5.8
40,000- 44,999 .....	8.0	8.8	8.0	7.8	8.2	6.6
45,000- 49,999 .....	7.0	6.9	7.4	7.1	6.4	7.4
50,000- 54,999 .....	5.6	5.1	5.8	5.6	5.0	8.0
55,000- 59,999 .....	5.7	4.7	5.2	6.9	5.1	7.0
60,000- 64,999 .....	4.6	3.9	3.7	5.4	4.6	6.2
65,000- 69,999 .....	3.9	3.2	3.4	4.2	3.8	5.3
70,000- 74,999 .....	3.2	2.2	3.3	3.6	3.5	3.3
75,000- 79,999 .....	2.6	1.7	2.2	3.5	2.0	4.2
80,000- 89,999 .....	3.9	2.0	3.6	5.8	3.9	3.3
90,000- 99,999 .....	2.9	1.8	1.7	4.4	2.2	4.7
100,000 and over - et plus .....	4.2	1.9	2.3	6.7	4.7	5.2
Total .....	100.0	100.0	100.0	100.0	100.0	100.0
Average income - Revenu moyen .....	\$ 46,599	40,294	42,927	53,429	45,801	50,190
Median income - Revenu médian .....	\$ 41,095	35,792	38,330	47,318	39,634	48,054
Number of records - Nombre de dossiers	8,718	2,892	1,414	1,501	2,320	591
Estimated numbers - Nombre estimatif '000	1,402	268	319	382	297	136
Standard error of average income - Erreur type du revenu moyen .....	\$ 550	544	872	1,246	1,371	1,846

TABLE 5. Percentage Distribution of Families by Income Groups, Regions and Age of Head, 1993

TABLEAU 5. Répartition en pourcentage des familles selon la tranche de revenu, la région et l'âge du chef, 1993

Income group Tranche de revenu	Canada	Atlantic Provinces	Québec	Ontario	Prairie Provinces	British Columbia
		Provinces de l'Atlantique			Provinces des Prairies	Colombie- Britannique
24 years and under - ans et moins						
per cent - pourcentage						
Under \$10,000 - Moins de \$10,000 ...	11.4	15.0	12.4	9.5	10.2	
\$ 10,000-\$14,999 .....	14.2	23.3	9.1	12.9	15.0	
15,000- 19,999 .....	15.8	4.6	21.5	19.2	14.1	
20,000- 24,999 .....	10.9	9.1	10.3	10.3	11.2	
25,000- 29,999 .....	8.3	15.7	8.0	4.7	13.1	
30,000- 34,999 .....	9.9	9.8	7.7	11.7	7.9	
35,000- 39,999 .....	8.3	7.3	14.3	6.8	5.3	
40,000- 44,999 .....	4.6	6.0	1.4	7.2	5.4	
45,000- 49,999 .....	3.2	4.6	3.9	1.0	4.0	
50,000- 54,999 .....	2.0	0.5	1.8	2.8	2.3	
55,000- 59,999 .....	2.2	1.4	4.6	1.6	2.1	
60,000- 64,999 .....	2.2	0.0	0.5	3.4	2.4	
65,000- 69,999 .....	1.7	1.7	4.5	0.8	1.4	(1)
70,000- 74,999 .....	1.7	0.5	0.0	0.5	2.3	
75,000- 79,999 .....	0.4	0.0	0.0	0.3	0.8	
80,000- 89,999 .....	0.9	0.0	0.0	1.1	1.4	
90,000- 99,999 .....	1.1	0.0	0.0	3.2	0.0	
100,000 and over - et plus .....	1.3	0.4	0.0	3.1	0.9	
Total .....	100.0	100.0	100.0	100.0	100.0	
Average income - Revenu moyen .....	\$ 29,546	24,579	27,042	32,457	30,362	
Median income - Revenu médian .....	\$ 23,936	23,891	23,429	24,038	24,772	
Number of records - Nombre de dossiers	877	170	158	204	272	
Estimated numbers - Nombre estimatif '000	220	17	47	74	52	
Standard error of average income - Erreur type du revenu moyen .....	\$ 1,550	1,590	2,416	3,717	2,290	
25 - 34 years - ans						
Under \$10,000 - Moins de \$10,000 ...	2.6	2.1	1.4	2.2	3.3	6.2
\$ 10,000-\$14,999 .....	5.9	10.2	9.0	4.1	4.6	3.6
15,000- 19,999 .....	7.7	7.6	7.2	8.7	8.2	4.7
20,000- 24,999 .....	6.5	6.8	6.5	6.7	5.6	7.3
25,000- 29,999 .....	7.1	10.1	8.1	5.8	6.8	7.2
30,000- 34,999 .....	7.3	8.8	7.1	6.8	8.5	6.5
35,000- 39,999 .....	8.1	8.7	9.6	7.5	7.4	7.7
40,000- 44,999 .....	7.4	11.1	7.7	5.3	9.5	7.4
45,000- 49,999 .....	7.4	7.4	9.8	6.3	7.1	6.6
50,000- 54,999 .....	7.0	6.5	7.1	7.1	6.7	7.0
55,000- 59,999 .....	6.5	5.8	5.8	6.5	6.8	7.9
60,000- 64,999 .....	5.3	4.8	4.7	5.7	5.8	5.0
65,000- 69,999 .....	4.0	2.7	3.8	3.4	4.3	6.8
70,000- 74,999 .....	3.4	2.0	3.3	4.1	4.0	1.8
75,000- 79,999 .....	2.7	1.3	1.7	3.5	3.4	1.8
80,000- 89,999 .....	4.4	1.6	2.6	6.8	3.6	3.8
90,000- 99,999 .....	2.4	0.7	2.2	2.8	2.4	2.9
100,000 and over - et plus .....	4.3	1.9	2.3	6.7	2.0	5.8
Total .....	100.0	100.0	100.0	100.0	100.0	100.0
Average income - Revenu moyen .....	\$ 47,268	39,743	43,336	51,214	47,564	47,991
Median income - Revenu médian .....	\$ 43,212	37,537	40,695	47,277	42,958	44,574
Number of records - Nombre de dossiers	5,643	1,153	1,065	1,604	1,345	476
Estimated numbers - Nombre estimatif '000	1,557	132	394	593	264	173
Standard error of average income - Erreur type du revenu moyen .....	\$ 749	838	1,360	1,255	2,387	1,881
35 - 44 years - ans						
Under \$10,000 - Moins de \$10,000 ...	1.7	2.0	2.2	1.6	1.6	1.0
\$ 10,000-\$14,999 .....	3.4	5.3	4.0	2.3	3.8	3.4
15,000- 19,999 .....	4.2	5.0	3.9	5.3	3.0	2.9
20,000- 24,999 .....	5.2	3.9	4.6	6.6	5.1	3.4
25,000- 29,999 .....	5.4	6.9	6.2	4.7	5.9	3.9
30,000- 34,999 .....	6.0	7.0	6.2	4.7	6.9	7.5
35,000- 39,999 .....	6.9	8.2	8.1	5.7	7.3	6.6
40,000- 44,999 .....	7.0	10.5	7.7	6.2	5.7	7.1
45,000- 49,999 .....	6.9	7.7	8.1	6.2	6.9	6.4
50,000- 54,999 .....	6.8	7.4	7.3	5.9	6.3	8.7
55,000- 59,999 .....	6.9	6.6	7.5	6.0	7.3	7.4
60,000- 64,999 .....	6.4	5.3	5.6	6.7	7.2	6.9
65,000- 69,999 .....	5.5	4.0	4.7	6.5	6.2	3.9
70,000- 74,999 .....	6.0	4.5	5.7	6.5	5.8	6.7
75,000- 79,999 .....	3.8	3.5	4.1	3.9	2.9	4.0
80,000- 89,999 .....	6.2	5.3	6.1	6.7	5.1	6.9
90,000- 99,999 .....	4.8	2.1	3.7	5.5	5.6	6.0
100,000 and over - et plus .....	6.9	4.8	4.3	9.0	7.4	7.0
Total .....	100.0	100.0	100.0	100.0	100.0	100.0
Average income - Revenu moyen .....	\$ 56,238	50,320	52,236	59,836	56,107	58,366
Median income - Revenu médian .....	\$ 52,352	45,807	49,342	55,699	53,015	54,405
Number of records - Nombre de dossiers	7,388	1,521	1,546	1,985	1,692	644
Estimated numbers - Nombre estimatif '000	1,982	168	518	729	337	229
Standard error of average income - Erreur type du revenu moyen .....	\$ 698	1,031	1,171	1,516	1,082	1,825

(1) Sample inadequate for reliable estimate. - Échantillon insuffisant pour fournir une estimation fiable.



TABLE 5. Percentage Distribution of Families by Income Groups, Regions and Age of Head, 1993 - Continued

TABLEAU 5. Répartition en pourcentage des familles selon la tranche de revenu, la région et l'âge du chef, 1993 - suite

Income group Tranche de revenu	Canada	Atlantic Provinces	Québec	Ontario	Prairie Provinces	British Columbia
		Provinces de l'Atlantique			Provinces des Prairies	Colombie- Britannique
45 - 54 years - ans						
per cent - pourcentage						
Under \$10,000 - Moins de \$10,000 ...	1.6	2.6	1.7	1.2	0.8	2.9
\$ 10,000-\$14,999	2.4	3.1	4.0	1.4	2.2	2.0
15,000- 19,999	3.2	3.0	3.7	2.8	3.0	3.1
20,000- 24,999	3.9	5.2	4.3	3.4	5.0	2.2
25,000- 29,999	4.6	5.3	5.7	4.5	4.0	2.4
30,000- 34,999	4.7	6.8	6.4	3.4	4.4	3.9
35,000- 39,999	5.7	7.7	7.4	4.7	5.0	5.0
40,000- 44,999	5.3	6.7	6.6	3.7	5.7	6.0
45,000- 49,999	7.0	6.4	8.1	6.2	5.4	9.5
50,000- 54,999	5.5	7.6	4.5	5.4	6.2	5.8
55,000- 59,999	6.2	6.3	5.7	6.8	6.8	4.5
60,000- 64,999	5.6	5.5	6.1	4.3	7.1	6.9
65,000- 69,999	5.4	4.8	5.4	5.3	5.9	5.7
70,000- 74,999	4.8	5.4	3.7	5.2	5.1	5.3
75,000- 79,999	4.6	4.1	3.0	5.3	5.9	4.7
80,000- 89,999	8.0	4.6	8.7	8.3	8.4	7.1
90,000- 99,999	5.8	5.5	4.2	7.9	4.6	4.8
100,000 and over - et plus	15.7	8.7	10.9	20.2	14.7	18.4
Total	100.0	100.0	100.0	100.0	100.0	100.0
Average income - Revenu moyen	\$ 66,923	56,529	58,368	73,738	66,379	72,368
Median income - Revenu médian	\$ 59,953	51,710	52,445	67,147	61,129	62,013
Number of records - Nombre de dossiers	5,482	1,206	1,124	1,597	1,066	489
Estimated numbers - Nombre estimatif '000	1,574	135	420	596	229	194
Standard error of average income - Erreur type du revenu moyen	\$ 1,135	2,313	1,574	2,324	1,636	4,038
55 - 59 years - ans						
Under \$10,000 - Moins de \$10,000 ...	1.8	3.3	1.2	1.3	2.7	2.6
\$ 10,000-\$14,999	4.7	4.6	8.4	3.3	4.7	1.6
15,000- 19,999	4.3	4.9	7.1	2.4	2.9	5.5
20,000- 24,999	4.2	5.5	3.5	3.0	5.7	7.2
25,000- 29,999	4.3	5.8	6.6	2.9	4.7	2.2
30,000- 34,999	5.2	8.1	7.7	4.4	4.3	1.8
35,000- 39,999	6.7	6.4	10.7	5.5	5.7	3.5
40,000- 44,999	7.5	6.3	8.0	6.6	7.4	10.1
45,000- 49,999	6.1	9.2	7.6	4.8	4.7	6.5
50,000- 54,999	6.0	5.8	4.7	7.1	7.5	3.4
55,000- 59,999	7.9	5.8	8.0	8.4	6.4	9.5
60,000- 64,999	4.6	4.9	5.0	3.4	6.6	4.6
65,000- 69,999	4.5	7.3	2.8	4.8	5.7	3.8
70,000- 74,999	3.8	3.1	2.4	3.7	4.5	6.5
75,000- 79,999	4.5	5.0	4.9	3.8	4.1	5.6
80,000- 89,999	6.9	5.2	5.2	8.6	7.2	5.8
90,000- 99,999	4.6	3.2	2.1	7.1	3.8	4.0
100,000 and over - et plus	12.5	5.6	4.3	18.7	11.6	15.8
Total	100.0	100.0	100.0	100.0	100.0	100.0
Average income - Revenu moyen	\$ 61,515	51,442	47,668	68,569	65,795	69,805
Median income - Revenu médian	\$ 54,319	47,782	43,054	60,263	54,843	57,878
Number of records - Nombre de dossiers	2,024	461	397	583	396	187
Estimated numbers - Nombre estimatif '000	570	47	147	222	84	70
Standard error of average income - Erreur type du revenu moyen	\$ 1,805	1,706	2,080	2,264	6,609	8,994
60 - 64 years - ans						
Under \$10,000 - Moins de \$10,000 ...	2.5	4.0	1.8	1.6	3.8	4.3
\$ 10,000-\$14,999	5.2	5.6	9.3	2.6	5.3	4.3
15,000- 19,999	6.7	6.8	7.8	5.5	7.2	7.3
20,000- 24,999	7.8	10.3	10.6	5.9	9.4	4.6
25,000- 29,999	10.0	9.3	13.3	9.7	7.5	7.4
30,000- 34,999	7.9	9.5	9.3	7.8	5.5	6.8
35,000- 39,999	7.6	7.4	10.8	6.4	5.5	7.4
40,000- 44,999	6.9	7.4	2.7	7.4	9.3	10.8
45,000- 49,999	6.5	6.3	8.1	5.6	6.0	6.6
50,000- 54,999	6.4	5.7	4.1	9.3	5.4	3.4
55,000- 59,999	5.1	7.2	5.6	3.3	6.3	6.9
60,000- 64,999	3.9	3.6	3.1	2.7	5.1	8.0
65,000- 69,999	3.0	2.8	1.3	5.4	1.6	1.5
70,000- 74,999	3.6	1.5	5.2	3.6	2.3	3.1
75,000- 79,999	2.7	0.8	0.7	3.0	4.4	4.9
80,000- 89,999	3.2	2.7	1.5	4.0	4.4	3.6
90,000- 99,999	4.4	3.4	2.8	6.6	3.8	3.3
100,000 and over - et plus	6.6	5.8	2.1	9.5	8.0	5.9
Total	100.0	100.0	100.0	100.0	100.0	100.0
Average income - Revenu moyen	\$ 50,083	45,586	39,378	57,438	49,504	53,422
Median income - Revenu médian	\$ 41,644	38,142	33,919	47,640	43,182	43,663
Number of records - Nombre de dossiers	1,836	374	341	527	420	174
Estimated numbers - Nombre estimatif '000	522	43	135	200	78	65
Standard error of average income - Erreur type du revenu moyen	\$ 1,370	2,263	1,826	2,538	2,319	5,812

TABLE 5. Percentage Distribution of Families by Income Groups, Regions and Age of Head, 1993 - Concluded

TABLEAU 5. Répartition en pourcentage des familles selon la tranche de revenu, la région et l'âge du chef, 1993 - fin

Income group Tranche de revenu	Canada	Atlantic Provinces	Québec	Ontario	Prairie Provinces	British Columbia
		Provinces de l'Atlantique			Provinces des Prairies	Colombie- Britannique
<b>65 years and over - ans et plus</b>						
per cent - pourcentage						
Under \$10,000 - Moins de \$10,000 ...	0.6	0.3	0.5	0.5	0.7	1.4
\$ 10,000-\$14,999	2.2	2.9	2.3	1.8	2.6	2.7
15,000- 19,999	13.0	20.2	19.5	8.7	11.2	11.0
20,000- 24,999	18.9	24.0	21.1	16.1	21.0	17.3
25,000- 29,999	10.9	13.2	12.3	10.3	10.4	9.1
30,000- 34,999	9.8	8.5	10.0	10.3	8.5	10.5
35,000- 39,999	8.4	9.2	8.1	8.4	8.1	8.9
40,000- 44,999	5.0	3.9	3.2	5.9	6.7	4.5
45,000- 49,999	4.9	4.3	2.0	6.2	6.6	4.7
50,000- 54,999	4.5	2.3	5.0	3.8	2.6	9.6
55,000- 59,999	4.9	2.6	3.5	6.2	5.1	5.0
60,000- 64,999	2.7	1.5	0.7	3.8	2.8	3.4
65,000- 69,999	2.6	1.4	2.9	2.9	2.5	2.3
70,000- 74,999	1.7	1.6	1.2	1.8	1.9	2.3
75,000- 79,999	1.8	0.3	1.4	2.7	2.0	1.1
80,000- 89,999	3.0	1.5	2.5	4.2	2.1	2.4
90,000- 99,999	1.8	0.7	1.7	2.5	1.4	1.1
100,000 and over - et plus	3.1	1.7	2.2	3.9	3.7	2.8
Total	100.0	100.0	100.0	100.0	100.0	100.0
Average income - Revenu moyen	\$ 40,572	32,988	35,748	44,926	41,995	39,803
Median income - Revenu médian	\$ 32,222	26,023	27,696	36,337	32,412	34,053
Number of records - Nombre de dossiers	4,433	941	705	1,270	1,114	403
Estimated numbers - Nombre estimatif '000	1,136	102	262	434	187	152
Standard error of average income - Erreur type du revenu moyen	\$ 647	917	1,295	1,221	1,506	1,433
<b>65 - 69 years - ans</b>						
Under \$10,000 - Moins de \$10,000 ...	1.0	0.4	1.2	0.8	1.1	1.5
\$ 10,000-\$14,999	2.2	3.8	2.8	1.2	4.1	0.9
15,000- 19,999	11.3	16.9	19.0	6.9	9.8	9.3
20,000- 24,999	15.7	16.3	16.0	14.8	17.5	15.1
25,000- 29,999	9.4	14.4	10.2	7.3	9.2	11.7
30,000- 34,999	10.8	13.9	10.7	10.4	8.3	13.7
35,000- 39,999	8.9	7.5	8.6	9.9	9.5	6.7
40,000- 44,999	5.5	6.2	4.3	6.6	6.2	3.4
45,000- 49,999	5.5	4.3	1.3	8.1	6.3	5.2
50,000- 54,999	5.5	3.2	5.3	5.2	2.4	11.9
55,000- 59,999	5.0	2.6	1.5	7.4	7.1	3.2
60,000- 64,999	2.4	1.2	1.2	2.8	3.0	3.2
65,000- 69,999	3.5	1.1	6.3	2.9	3.9	1.2
70,000- 74,999	2.6	1.4	1.3	3.0	2.0	5.5
75,000- 79,999	1.8	0.3	1.1	2.3	3.0	0.8
80,000- 89,999	2.2	2.2	2.1	3.2	1.0	1.0
90,000- 99,999	1.9	1.1	1.8	2.6	1.7	0.5
100,000 and over - et plus	4.4	2.0	5.2	4.4	4.0	5.1
Total	100.0	100.0	100.0	100.0	100.0	100.0
Average income - Revenu moyen	\$ 43,255	35,506	39,429	46,698	45,293	41,993
Median income - Revenu médian	\$ 34,774	29,365	30,356	39,313	35,028	34,182
Number of records - Nombre de dossiers	1,543	300	260	466	379	158
Estimated numbers - Nombre estimatif '000	429	34	103	171	67	54
Standard error of average income - Erreur type du revenu moyen	\$ 1,196	1,733	2,573	2,021	3,258	2,657
<b>70 years and over - ans et plus</b>						
Under \$10,000 - Moins de \$10,000 ...	0.4	0.2	0.0	0.4	0.4	1.4
\$ 10,000-\$14,999	2.3	2.4	1.9	2.1	1.8	3.6
15,000- 19,999	13.9	21.8	19.9	9.9	12.1	11.9
20,000- 24,999	20.9	27.8	24.4	17.0	22.9	18.6
25,000- 29,999	11.7	12.6	13.6	12.2	11.1	7.6
30,000- 34,999	9.2	5.9	9.6	10.3	8.6	8.8
35,000- 39,999	8.1	10.0	7.7	7.4	7.3	10.1
40,000- 44,999	4.7	2.9	2.4	5.4	7.0	5.1
45,000- 49,999	4.5	4.3	2.5	4.9	6.8	4.4
50,000- 54,999	4.0	1.8	4.7	2.9	2.8	8.4
55,000- 59,999	4.8	2.6	4.7	5.4	4.0	5.9
60,000- 64,999	2.8	1.1	0.4	4.5	2.7	3.5
65,000- 69,999	2.1	1.5	0.8	2.9	1.7	2.8
70,000- 74,999	1.2	1.7	1.1	1.0	1.9	0.5
75,000- 79,999	1.9	0.3	1.6	2.9	1.5	1.2
80,000- 89,999	3.4	1.1	2.8	4.8	2.8	3.2
90,000- 99,999	1.7	0.5	1.7	2.4	1.2	1.3
100,000 and over - et plus	2.3	1.6	0.2	3.6	3.6	1.5
Total	100.0	100.0	100.0	100.0	100.0	100.0
Average income - Revenu moyen	\$ 38,945	31,744	33,351	43,772	40,163	38,589
Median income - Revenu médian	\$ 30,399	24,609	26,394	34,089	30,996	33,942
Number of records - Nombre de dossiers	2,890	641	445	824	735	245
Estimated numbers - Nombre estimatif '000	707	68	159	263	120	98
Standard error of average income - Erreur type du revenu moyen	\$ 756	1,066	1,363	1,547	1,573	1,703

TABLE 6. Percentage Distribution of Families by Income Groups, Regions and Sex of Head, 1993

TABLEAU 6. Répartition en pourcentage des familles selon la tranche de revenu, la région et le sexe du chef, 1993

Income group Tranche de revenu	Canada	Atlantic Provinces Provinces de l'Atlantique	Québec	Ontario	Prairie Provinces Provinces des Prairies	British Columbia Colombie- Britannique
per cent - pourcentage						
Male head - Chef de sexe masculin						
Under \$10,000 - Moins de \$10,000 ...	1.4	1.7	1.1	1.2	1.6	2.2
\$ 10,000-\$14,999 .....	2.5	3.3	3.8	1.6	2.3	1.8
15,000- 19,999 .....	5.2	6.9	6.2	4.5	5.1	4.4
20,000- 24,999 .....	6.8	8.3	6.9	6.2	7.7	6.3
25,000- 29,999 .....	6.1	8.2	7.5	5.0	6.3	4.9
30,000- 34,999 .....	6.6	8.0	7.2	5.9	6.7	6.2
35,000- 39,999 .....	7.2	8.3	9.1	6.1	6.7	6.6
40,000- 44,999 .....	6.6	8.8	6.3	5.9	7.2	7.4
45,000- 49,999 .....	6.9	7.2	8.0	6.2	6.5	6.9
50,000- 54,999 .....	6.4	6.6	6.3	6.3	5.9	6.9
55,000- 59,999 .....	6.7	5.9	6.7	6.7	6.8	6.7
60,000- 64,999 .....	5.5	4.6	5.1	5.3	6.3	6.4
65,000- 69,999 .....	4.8	3.9	4.5	5.1	4.9	4.7
70,000- 74,999 .....	4.5	3.7	4.2	4.8	4.6	5.0
75,000- 79,999 .....	3.6	2.7	2.8	4.2	3.9	3.8
80,000- 89,999 .....	6.0	3.9	5.5	7.3	5.4	5.5
90,000- 99,999 .....	4.4	2.7	3.3	5.7	4.0	4.3
100,000 and over - et plus .....	8.8	5.1	5.3	12.0	8.0	10.8
Total .....	100.0	100.0	100.0	100.0	100.0	100.0
Average income - Revenu moyen .....	\$ 56,746	48,479	50,431	62,297	56,238	59,512
Median income - Revenu médian .....	\$ 50,491	43,009	46,106	55,786	49,841	52,405
Number of records - Nombre de dossiers	24,348	5,097	4,696	6,800	5,607	2,148
Estimated numbers - Nombre estimatif '000	6,578	566	1,673	2,451	1,093	795
Standard error of average income - Erreur type du revenu moyen .....	\$ 448	846	679	870	994	1,492
Female head - Chef de sexe féminin						
Under \$10,000 - Moins de \$10,000 ...	6.5	7.7	6.5	4.7	7.1	10.7
\$ 10,000-\$14,999 .....	14.9	24.5	17.6	10.1	18.6	14.4
15,000- 19,999 .....	15.4	14.1	17.1	16.2	14.2	11.5
20,000- 24,999 .....	12.3	10.8	12.5	13.1	11.4	11.1
25,000- 29,999 .....	10.6	11.2	10.3	11.8	10.5	7.1
30,000- 34,999 .....	7.9	7.1	8.1	7.5	7.4	10.2
35,000- 39,999 .....	7.2	7.2	6.6	7.6	6.7	7.6
40,000- 44,999 .....	4.6	3.3	6.8	3.8	5.1	2.9
45,000- 49,999 .....	4.4	3.4	4.2	4.1	4.5	6.1
50,000- 54,999 .....	3.5	2.0	2.3	3.8	3.4	6.5
55,000- 59,999 .....	2.9	3.0	1.5	3.1	3.9	4.0
60,000- 64,999 .....	1.7	2.3	0.2	2.6	1.9	1.4
65,000- 69,999 .....	1.7	1.1	0.7	2.4	2.3	1.4
70,000- 74,999 .....	1.4	0.4	0.5	2.4	1.1	0.8
75,000- 79,999 .....	1.3	0.9	2.6	1.2	0.3	0.4
80,000- 89,999 .....	1.3	0.4	0.8	1.6	1.1	2.4
90,000- 99,999 .....	0.8	0.0	0.6	1.4	0.2	0.4
100,000 and over - et plus .....	1.6	0.5	1.3	2.7	0.4	1.0
Total .....	100.0	100.0	100.0	100.0	100.0	100.0
Average income - Revenu moyen .....	\$ 31,469	26,276	28,935	34,946	29,280	31,156
Median income - Revenu médian .....	\$ 25,464	21,713	23,507	27,514	24,452	26,600
Number of records - Nombre de dossiers	3,335	729	640	978	698	298
Estimated numbers - Nombre estimatif '000	983	78	250	397	139	119
Standard error of average income - Erreur type du revenu moyen .....	\$ 730	833	1,425	1,421	920	1,737

TABLE 7. Percentage Distribution of Families by Income Groups, Age and Sex of Head, 1993

TABLEAU 7. Répartition en pourcentage des familles selon la tranche de revenu, l'âge et le sexe du chef, 1993

Income group Tranche de revenu	24 years and under	25-34	35-44	45-54	55-59	60-64	65 years and over	65-69	70 years and over
	24 ans et moins						65 ans et plus		70 ans et plus
per cent - pourcentage									
<b>Male head - Chef de sexe masculin</b>									
Under \$10,000 - Moins de \$10,000 ...	7.9	1.4	1.1	1.1	1.7	2.7	0.5	0.7	0.4
\$ 10,000-\$14,999 .....	7.3	2.6	1.5	1.9	4.2	5.0	1.8	2.1	1.6
15,000- 19,999 .....	9.5	4.7	3.2	2.5	3.5	6.1	12.9	11.0	14.1
20,000- 24,999 .....	13.0	5.3	3.9	3.3	4.1	6.9	19.3	15.3	21.9
25,000- 29,999 .....	10.5	6.8	4.1	4.0	4.0	9.3	10.6	9.5	11.2
30,000- 34,999 .....	12.8	7.2	5.7	4.1	5.2	7.9	10.0	10.8	9.4
35,000- 39,999 .....	10.6	9.0	6.8	5.0	6.0	7.7	8.7	9.6	8.1
40,000- 44,999 .....	6.6	8.3	7.2	5.0	7.7	6.7	5.1	5.7	4.8
45,000- 49,999 .....	4.2	8.3	7.4	6.8	5.9	7.0	5.0	6.0	4.3
50,000- 54,999 .....	2.5	8.0	7.5	5.4	5.7	6.0	4.8	5.9	4.1
55,000- 59,999 .....	3.1	7.6	7.3	6.5	7.9	5.5	4.9	4.9	4.9
60,000- 64,999 .....	2.3	6.2	7.2	5.8	5.0	4.2	2.6	2.6	2.6
65,000- 69,999 .....	2.3	4.6	5.9	5.8	4.5	3.4	2.7	3.9	2.0
70,000- 74,999 .....	2.4	3.9	6.7	5.2	4.2	3.6	1.8	2.6	1.3
75,000- 79,999 .....	0.5	3.1	4.2	4.9	4.5	2.8	1.7	1.4	1.9
80,000- 89,999 .....	1.3	5.2	7.1	8.7	7.5	3.4	2.7	1.7	3.3
90,000- 99,999 .....	1.4	2.9	5.5	6.4	5.1	4.8	1.6	2.0	1.3
100,000 and over - et plus .....	1.8	4.9	7.7	17.5	13.3	7.1	3.3	4.3	2.6
Total .....	100.0	100.0	100.0	100.0	100.0	100.0	100.0	100.0	100.0
Average income - Revenu moyen .....	\$ 34,927	51,784	60,100	70,365	63,688	51,695	40,644	43,230	39,010
Median income - Revenu médian .....	\$ 30,680	47,770	56,101	63,663	56,315	43,353	32,453	35,339	30,399
Number of records - Nombre de dossiers	589	4,762	6,471	4,980	1,873	1,703	3,970	1,421	2,549
Estimated numbers - Nombre estimatif '000	154	1,318	1,721	1,403	508	474	1,000	387	613
Standard error of average income - Erreur type du revenu moyen .....	\$ 2,027	823	755	1,221	1,961	1,474	677	1,189	819
<b>Female head - Chef de sexe féminin</b>									
Under \$10,000 - Moins de \$10,000 ...	19.5	9.2	6.0	5.6	2.6	0.2	1.4		0.3
\$ 10,000-\$14,999 .....	30.4	24.1	15.6	6.5	8.8	7.5	5.7		6.9
15,000- 19,999 .....	30.7	24.0	11.0	8.6	10.1	12.5	13.4		12.7
20,000- 24,999 .....	5.8	13.5	14.0	8.4	5.8	17.4	16.0		14.4
25,000- 29,999 .....	3.0	8.5	13.9	9.3	6.5	17.3	13.1		15.1
30,000- 34,999 .....	3.4	7.9	8.4	9.0	5.8	7.9	8.7		7.6
35,000- 39,999 .....	2.8	3.4	7.9	11.9	12.5	7.1	6.4		7.9
40,000- 44,999 .....	0.0	2.1	5.4	7.5	5.6	8.7	4.1		4.0
45,000- 49,999 .....	0.7	2.4	3.6	8.7	8.0	1.8	4.6		6.1
50,000- 54,999 .....	1.1	1.4	2.2	6.6	8.5	9.6	2.7		3.3
55,000- 59,999 .....	0.0	0.6	3.6	3.4	7.9	1.3	4.6		4.0
60,000- 64,999 .....	1.9	0.5	1.3	3.5	0.6	0.3	3.3	(1)	4.2
65,000- 69,999 .....	0.3	0.4	2.4	2.5	4.3	0.0	2.0		2.8
70,000- 74,999 .....	0.0	0.8	1.9	1.9	0.7	3.4	1.0		0.2
75,000- 79,999 .....	0.0	0.2	1.0	2.0	3.8	1.4	2.5		1.5
80,000- 89,999 .....	0.0	0.1	0.2	1.8	2.1	2.0	5.1		4.3
90,000- 99,999 .....	0.4	0.0	0.0	1.5	0.5	0.0	3.3		4.1
100,000 and over - et plus .....	0.0	1.0	1.6	1.3	5.7	1.5	2.1		0.5
Total .....	100.0	100.0	100.0	100.0	100.0	100.0	100.0		100.0
Average income - Revenu moyen .....	\$ 16,960	22,390	30,714	38,769	43,946	34,074	40,044		38,527
Median income - Revenu médian .....	\$ 15,015	18,483	26,235	36,111	39,137	28,555	30,277		30,402
Number of records - Nombre de dossiers	288	881	917	502	151	133	463		341
Estimated numbers - Nombre estimatif '000	66	239	260	171	63	48	136		94
Standard error of average income - Erreur type du revenu moyen .....	\$ 1,163	1,060	1,193	1,983	3,719	2,145	2,216		2,128

(1) Sample inadequate for reliable estimate. - Échantillon insuffisant pour fournir une estimation fiable.

TABLE 8. Percentage Distribution of Families by Income Groups, Employment Status and Sex of Head, 1993

TABLEAU 8. Répartition en pourcentage des familles selon le tranche de revenu, le statut d'activité et le sexe du chef, 1993

Income group Tranche de revenu	Employment status of head - Statut d'activité du chef											
	In labour force - Actifs									Not in labour force		
	Total	Employe			Employer or own account			Inactifs				
		Salarisés			Employeurs ou travailleurs à leur compte							
Total	Male Hommes	Female Femmes	Total	Male Hommes	Female Femmes	Total	Male Hommes	Female Femmes	Total	Male Hommes	Female Femmes	
	per cent - pourcentage											
Under \$10,000 - Moins de \$10,000	1.5	1.1	5.1	1.2	0.7	5.0	4.0	3.8		3.6	2.3	8.1
\$ 10,000-\$14,999 .....	2.5	1.8	9.7	2.3	1.4	9.6	4.3	3.9		8.2	4.6	21.1
15,000- 19,999 .....	3.6	2.9	9.6	3.1	2.4	9.4	6.9	6.6		14.5	12.3	22.5
20,000- 24,999 .....	4.8	4.0	11.8	4.2	3.4	11.4	8.6	8.0		15.0	15.6	12.8
25,000- 29,999 .....	5.6	4.9	12.6	5.0	4.2	11.9	9.8	9.1		9.7	10.0	8.3
30,000- 34,999 .....	6.1	5.7	9.8	5.7	5.2	10.3	9.1	9.4		8.4	9.2	5.6
35,000- 39,999 .....	7.1	6.9	8.9	7.1	6.8	9.2	6.8	6.9		7.6	8.3	5.1
40,000- 44,999 .....	6.8	6.9	6.3	6.6	6.6	6.2	8.7	8.8		5.1	5.8	2.6
45,000- 49,999 .....	7.0	7.2	6.0	7.3	7.5	6.2	5.0	5.1		5.2	6.0	2.3
50,000- 54,999 .....	6.6	6.8	4.5	6.8	7.1	4.6	5.1	5.3		4.3	4.9	2.3
55,000- 59,999 .....	6.9	7.3	3.7	7.3	7.7	4.0	4.6	4.9		4.1	4.7	1.9
60,000- 64,999 .....	5.8	6.2	1.9	6.2	6.7	2.0	3.1	3.3	(1)	2.9	3.2	1.5
65,000- 69,999 .....	5.2	5.5	2.5	5.4	5.7	2.4	4.4	4.4		2.0	2.4	0.8
70,000- 74,999 .....	5.0	5.3	2.2	5.5	5.8	2.3	1.9	1.9		1.8	2.2	0.4
75,000- 79,999 .....	4.0	4.2	1.4	4.2	4.5	1.3	2.5	2.5		1.5	1.6	1.2
80,000- 89,999 .....	6.5	7.1	0.8	6.9	7.5	0.9	3.8	4.1		2.6	2.7	1.9
90,000- 99,999 .....	4.8	5.3	0.6	5.2	5.7	0.6	2.4	2.6		1.5	1.6	1.0
100,000 and over - et plus .....	10.0	10.8	2.4	10.2	11.1	2.5	8.9	9.4		2.1	2.5	0.6
Total .....	100.0	100.0	100.0	100.0	100.0	100.0	100.0	100.0		100.0	100.0	100.0
Average income - Revenu moyen ....	\$ 59,649	62,245	35,669	61,027	63,888	36,080	50,150	51,411		36,822	39,715	26,389
Median income - Revenu médian ....	\$ 53,693	56,240	30,588	55,478	58,046	31,268	40,223	41,203		29,543	32,811	19,644
Number of records - Nombre de dossiers .....	19,607	17,826	1,781	16,744	15,073	1,671	2,863	2,753		8,076	6,522	1,554
Estimated numbers - Nombre estimatif .....	'000 5,511	4,972	538	4,813	4,317	495	698	655		2,050	1,605	445
Standard error of average income - Erreur type du revenu moyen .....	\$ 514	548	1,108	556	597	1,168	1,341	1,404		527	602	898

(1) Sample inadequate for reliable estimate. - Échantillon insuffisant pour fournir une estimation fiable.

TABLE 9. Percentage Distribution of Families by Income Groups, Provinces and Unemployment Experience of Family Members, 1993

Income group	Atlantic Provinces - Provinces de l'Atlantique						
	Canada	Total	Newfoundland	Prince Edward Island	Nova Scotia	New Brunswick	Québec
			Terre-Neuve	Île-du-Prince-Édouard	Nouvelle-Écosse	Nouveau-Brunswick	
per cent - pourcentage							
<b>All families</b>							
Under \$10,000 .....	2.1	2.4	3.3	1.9	2.2	2.2	1.8
\$ 10,000-\$14,999 .....	4.1	5.9	6.0	2.3	6.7	5.4	5.6
15,000- 19,999 .....	6.6	7.8	9.5	6.7	7.8	6.6	7.6
20,000- 24,999 .....	7.5	8.6	7.8	11.6	8.4	9.0	7.6
25,000- 29,999 .....	6.7	8.5	9.5	13.0	8.0	7.6	7.9
30,000- 34,999 .....	6.8	7.9	9.5	9.4	7.6	6.8	7.3
35,000- 39,999 .....	7.2	8.1	8.3	8.2	7.2	9.2	8.8
40,000- 44,999 .....	6.4	8.2	8.3	7.3	8.6	7.6	6.4
45,000- 49,999 .....	6.5	6.7	6.5	8.1	6.3	7.2	7.5
50,000- 54,999 .....	6.0	6.1	4.6	5.6	6.7	6.4	5.8
55,000- 59,999 .....	6.2	5.6	5.4	4.3	5.9	5.6	6.1
60,000- 64,999 .....	5.0	4.4	4.3	5.4	4.0	4.7	4.5
65,000- 69,999 .....	4.4	3.6	3.3	3.3	3.8	3.5	4.0
70,000- 74,999 .....	4.1	3.3	3.3	2.5	3.1	3.7	3.7
75,000- 79,999 .....	3.3	2.5	1.8	2.1	2.3	3.4	2.7
80,000- 89,999 .....	5.4	3.5	3.6	2.8	2.6	4.6	4.9
90,000- 99,999 .....	3.9	2.4	2.0	2.8	2.2	3.0	2.9
100,000 and over .....	7.9	4.5	3.1	2.9	6.3	3.7	4.8
Total .....	100.0	100.0	100.0	100.0	100.0	100.0	100.0
Average income .....	\$ 53,459	45,785	43,000	43,780	46,937	46,884	47,639
Median income .....	\$ 47,069	40,435	37,657	38,121	41,190	42,185	42,586
Average income of head .....	\$ 33,770	29,295	26,327	26,536	30,794	30,244	30,536
Average income of wife .....	\$ 14,128	11,530	11,336	13,467	11,633	11,202	12,625
Average transfer payments .....	\$ 6,971	9,372	11,658	9,138	8,460	8,767	7,259
Number of records .....	27,683	5,826	1,457	720	1,941	1,708	5,336
Estimated numbers .....	'000 7,561	644	157	36	250	201	1,923
Standard error of average income ...	\$ 404	785	990	1,036	1,835	707	619
<b>No one unemployed</b>							
Under \$10,000 .....	2.1	2.7	4.6	2.2	2.3	2.1	2.1
\$ 10,000-\$14,999 .....	3.7	5.5	5.3	2.1	7.2	4.1	5.8
15,000- 19,999 .....	6.3	8.7	12.6	7.3	8.4	6.9	7.4
20,000- 24,999 .....	7.3	9.5	7.9	12.5	9.7	9.6	7.4
25,000- 29,999 .....	6.1	7.6	8.5	13.1	7.6	6.2	7.3
30,000- 34,999 .....	6.3	6.3	5.7	7.8	6.8	5.7	6.3
35,000- 39,999 .....	7.0	7.4	8.0	5.6	6.7	8.3	8.1
40,000- 44,999 .....	6.1	7.3	6.9	6.3	7.0	7.9	5.8
45,000- 49,999 .....	6.2	6.2	6.1	7.8	4.9	7.6	6.3
50,000- 54,999 .....	6.0	5.8	4.2	5.8	6.1	6.2	5.9
55,000- 59,999 .....	6.2	5.4	5.9	3.1	5.5	5.5	6.2
60,000- 64,999 .....	5.2	4.2	3.5	5.2	3.9	5.0	4.6
65,000- 69,999 .....	4.5	3.9	4.4	4.0	4.3	3.2	4.6
70,000- 74,999 .....	4.5	3.8	3.2	2.8	3.6	4.5	4.4
75,000- 79,999 .....	3.4	2.4	2.2	2.3	1.9	3.3	2.8
80,000- 89,999 .....	5.8	4.1	4.3	4.0	3.1	5.2	5.3
90,000- 99,999 .....	4.3	2.8	1.9	4.5	2.4	3.5	3.8
100,000 and over .....	8.9	6.5	5.0	3.8	8.6	5.3	5.9
Total .....	100.0	100.0	100.0	100.0	100.0	100.0	100.0
Average income .....	\$ 55,320	48,088	44,457	46,099	48,919	49,493	49,625
Median income .....	\$ 49,078	41,617	38,398	39,605	40,936	44,468	44,918
Average income of head .....	\$ 35,743	32,089	28,416	28,730	33,457	33,067	32,712
Average income of wife .....	\$ 14,836	12,123	11,816	14,589	12,261	11,686	13,260
Average transfer payments .....	\$ 6,089	7,612	9,143	7,147	7,331	7,162	5,975
Number of records .....	19,040	3,221	630	412	1,172	1,007	3,460
Estimated numbers .....	'000 5,286	360	69	21	153	118	1,263
Standard error of average income ...	\$ 510	1,106	1,415	1,472	2,392	1,034	841

TABLEAU 9. Répartition en pourcentage des familles selon la tranche de revenu, la province et l'expérience de chômage des membres de la famille, 1993

Prairie Provinces - Provinces des Prairies						British Columbia	Tranche de revenu
Ontario	Total	Manitoba	Saskatchewan	Alberta	Colombie-Britannique		
per cent - pourcentage						Ensemble des familles	
1.7	2.3	2.2	2.9	2.0	3.3	Moins de \$10,000	
2.8	4.1	4.0	4.2	4.2	3.5	\$ 10,000-\$14,999	
6.2	6.1	6.6	7.1	5.5	5.3	15,000- 19,999	
7.2	8.2	8.3	9.7	7.5	6.9	20,000- 24,999	
6.0	6.8	9.0	8.1	5.3	5.2	25,000- 29,999	
6.1	6.8	7.0	6.8	6.7	6.7	30,000- 34,999	
6.3	6.7	6.4	7.7	6.5	6.7	35,000- 39,999	
5.6	7.0	6.8	7.6	6.9	6.8	40,000- 44,999	
5.9	6.3	6.4	6.4	6.2	6.8	45,000- 49,999	
6.0	5.6	7.2	5.4	5.1	6.9	50,000- 54,999	
6.2	6.4	5.7	6.2	6.8	6.4	55,000- 59,999	
4.9	5.8	5.7	4.8	6.3	5.7	60,000- 64,999	
4.7	4.6	4.7	4.1	4.8	4.3	65,000- 69,999	
4.4	4.2	4.1	3.7	4.5	4.5	70,000- 74,999	
3.8	3.5	2.5	2.8	4.2	3.3	75,000- 79,999	
6.5	4.9	5.0	4.5	5.0	5.1	80,000- 89,999	
5.1	3.5	2.5	3.3	4.1	3.8	90,000- 99,999	
10.7	7.1	6.0	4.9	8.4	8.9	100,000 et plus	
100.0	100.0	100.0	100.0	100.0	100.0	Total	
58,482	53,187	50,180	47,664	56,488	55,831	\$ Revenu moyen	
51,951	46,674	44,822	42,328	49,322	49,119	\$ Revenu médian	
36,197	34,100	31,098	30,173	36,802	35,724	\$ Revenu moyen du chef	
15,318	14,518	14,157	14,169	14,796	14,886	\$ Revenu moyen de l'épouse	
6,934	5,904	6,326	6,384	5,552	6,223	\$ Transferts moyens	
7,770	6,305	1,775	2,001	2,529	2,446	Nombre de dossiers	
2,848	1,232	283	259	691	913	'000 Nombre estimatif	
783	899	1,194	791	1,499	1,325	\$ Erreur type du revenu moyen	
						Aucun chômeur	
1.8	1.9	2.2	2.8	1.4	2.8	Moins de \$10,000	
2.5	3.3	3.4	3.7	3.0	3.3	\$ 10,000-\$14,999	
5.7	6.0	6.9	7.2	5.1	5.6	15,000- 19,999	
6.7	8.0	8.0	9.2	7.5	6.9	20,000- 24,999	
5.4	6.7	8.7	8.0	5.3	4.8	25,000- 29,999	
5.9	7.0	6.8	7.0	7.0	6.9	30,000- 34,999	
6.3	6.9	6.3	7.4	7.1	6.7	35,000- 39,999	
5.7	6.9	7.6	7.7	6.3	6.0	40,000- 44,999	
5.9	6.3	5.6	6.4	6.5	6.5	45,000- 49,999	
6.1	5.4	7.2	5.4	4.7	6.5	50,000- 54,999	
6.3	6.3	6.0	6.2	6.5	6.3	55,000- 59,999	
4.9	6.4	6.2	5.0	7.1	6.0	60,000- 64,999	
4.4	5.0	4.5	4.1	5.6	4.5	65,000- 69,999	
4.9	4.3	3.5	3.6	5.0	4.3	70,000- 74,999	
4.0	3.5	2.6	3.0	4.1	3.4	75,000- 79,999	
6.9	5.0	5.0	4.8	5.1	5.5	80,000- 89,999	
5.4	3.7	2.7	3.2	4.3	3.7	90,000- 99,999	
11.2	7.5	6.7	5.3	8.8	10.2	100,000 et plus	
100.0	100.0	100.0	100.0	100.0	100.0	Total	
60,005	53,609	51,003	48,584	56,723	57,823	\$ Revenu moyen	
53,322	47,715	44,954	43,035	51,020	50,370	\$ Revenu médian	
38,036	34,751	32,509	30,986	37,206	37,690	\$ Revenu moyen du chef	
15,998	15,112	14,752	14,454	15,528	15,298	\$ Revenu moyen de l'épouse	
6,264	5,476	5,995	6,179	4,974	5,790	\$ Transferts moyens	
5,745	4,830	1,356	1,580	1,894	1,784	Nombre de dossiers	
2,066	918	213	202	504	678	'000 Nombre estimatif	
992	739	1,434	934	1,147	1,685	\$ Erreur type du revenu moyen	

TABLE 9. Percentage Distribution of Families by Income Groups, Provinces and Unemployment Experience of Family Members, 1993 - Concluded

Income group	Atlantic Provinces - Provinces de l'Atlantique						
	Canada	Total	Newfoundland	Prince Edward Island	Nova Scotia	New Brunswick	Québec
			Terre-Neuve	Ile-du-Prince-Édouard	Nouvelle-Écosse	Nouveau-Brunswick	
per cent - pourcentage							
Head had some unemployment							
Under \$10,000 .....	3.1	3.4	3.0	2.5	3.5	3.8	2.3
\$ 10,000-\$14,999 .....	7.4	9.1	9.8	4.5	7.7	10.7	8.3
15,000- 19,999 .....	9.8	8.5	8.7	8.6	9.2	7.6	9.4
20,000- 24,999 .....	10.5	8.1	7.5	14.1	7.6	8.3	9.7
25,000- 29,999 .....	9.6	12.9	13.5	11.6	13.2	12.1	8.7
30,000- 34,999 .....	9.1	11.2	13.9	15.3	9.4	9.3	11.0
35,000- 39,999 .....	9.1	9.5	9.4	12.1	7.9	10.8	12.0
40,000- 44,999 .....	6.9	9.1	9.8	8.1	11.0	6.3	6.7
45,000- 49,999 .....	7.3	7.4	6.8	5.5	9.3	6.6	9.3
50,000- 54,999 .....	5.4	5.4	4.8	3.1	6.8	5.0	5.4
55,000- 59,999 .....	4.9	4.6	3.1	4.8	5.7	5.0	4.5
60,000- 64,999 .....	3.5	3.1	3.5	4.9	2.5	3.0	2.9
65,000- 69,999 .....	3.1	2.4	1.3	0.8	2.6	3.7	1.9
70,000- 74,999 .....	2.2	1.9	1.7	2.2	0.8	3.0	1.9
75,000- 79,999 .....	1.7	0.6	0.1	0.0	0.9	1.0	1.6
80,000- 89,999 .....	2.1	1.2	1.2	1.0	1.0	1.4	1.6
90,000- 99,999 .....	1.5	1.0	1.1	0.0	0.6	1.5	0.7
100,000 and over .....	2.6	0.7	0.9	0.7	0.1	0.9	2.1
Total .....	100.0	100.0	100.0	100.0	100.0	100.0	100.0
Average income .....	\$ 40,698	36,288	35,415	35,389	36,170	37,511	38,959
Median income .....	\$ 35,285	33,543	32,667	32,817	34,657	33,994	35,271
Average income of head .....	\$ 23,690	21,260	20,851	20,009	21,020	22,181	23,476
Average income of wife .....	\$ 12,385	11,439	10,939	12,483	11,388	11,833	11,620
Average transfer payments .....	\$ 10,105	12,594	14,874	12,767	10,743	12,040	10,413
Number of records .....	4,841	1,501	495	181	418	407	1,144
Estimated numbers .....	'000 1,228	157	51	9	49	48	381
Standard error of average income ...	\$ 805	598	912	1,388	1,301	1,026	1,243
Some member other than head had some unemployment							
Under \$10,000 .....	0.9	0.6	1.2		0.7	0.0	0.3
\$ 10,000-\$14,999 .....	1.9	3.0	1.9		4.3	2.8	1.3
15,000- 19,999 .....	3.8	4.3	4.8		4.5	4.0	6.0
20,000- 24,999 .....	5.2	6.7	8.1		5.1	7.6	6.2
25,000- 29,999 .....	6.2	5.7	5.8		3.9	6.1	9.6
30,000- 34,999 .....	6.2	8.4	10.4		8.1	7.0	7.1
35,000- 39,999 .....	6.2	8.6	7.4		7.8	10.3	7.5
40,000- 44,999 .....	7.1	9.6	8.9		11.0	8.4	8.3
45,000- 49,999 .....	7.6	7.6	6.8		7.9	7.0	10.2
50,000- 54,999 .....	6.7	7.7	5.3		8.5	9.1	5.5
55,000- 59,999 .....	7.5	7.3	7.6		7.6	6.6	7.7
60,000- 64,999 .....	5.9	6.3	6.8	(1)	6.1	5.8	6.3
65,000- 69,999 .....	5.0	4.0	4.1		3.7	4.2	4.4
70,000- 74,999 .....	4.4	3.8	5.9		4.1	1.7	3.2
75,000- 79,999 .....	4.5	5.0	3.3		5.2	6.8	3.9
80,000- 89,999 .....	7.1	4.7	5.7		2.7	7.0	7.5
90,000- 99,999 .....	4.7	3.0	3.3		3.1	3.1	1.9
100,000 and over .....	9.0	3.7	2.7		5.5	2.6	3.4
Total .....	100.0	100.0	100.0		100.0	100.0	100.0
Average income .....	\$ 59,021	50,994	50,837		51,754	50,762	50,492
Median income .....	\$ 53,632	47,088	46,017		47,784	47,783	46,931
Average income of head .....	\$ 35,629	31,304	30,027		32,404	31,691	30,315
Average income of wife .....	\$ 12,596	9,958	10,984		9,880	8,787	11,118
Average transfer payments .....	\$ 7,745	10,378	11,916		9,704	9,674	8,770
Number of records .....	3,802	1,104	332		351	294	732
Estimated numbers .....	'000 1,047	127	37		48	36	279
Standard error of average income ...	\$ 998	1,152	2,090		2,310	1,559	1,328

(1) Sample inadequate for reliable estimate.



TABLEAU 9. Répartition en pourcentage des familles selon la tranche de revenu, la province et l'expérience de chômage des membres de la famille, 1993 - fin

Prairie Provinces - Provinces des Prairies						British Columbia  Colombie- Britannique	Tranche de revenu
Ontario	Total	Manitoba	Saskatchewan	Alberta			
per cent - pourcentage							Chef ayant été en chômage
2.1	4.9	4.4	4.9	5.0	6.3	Moins de \$10,000	
5.4	9.8	6.7	8.5	11.1	6.0	\$ 10,000-\$14,999	
11.8	10.0	11.2	10.2	9.6	6.1	15,000- 19,999	
12.0	12.2	15.5	15.1	10.3	8.7	20,000- 24,999	
10.0	8.8	13.2	11.7	6.5	7.9	25,000- 29,999	
8.3	7.0	9.6	5.6	6.5	6.1	30,000- 34,999	
7.4	7.5	9.4	8.8	6.6	7.6	35,000- 39,999	
5.3	7.8	2.8	5.4	10.1	8.9	40,000- 44,999	
6.7	5.1	7.2	5.3	4.4	6.1	45,000- 49,999	
4.5	5.4	3.7	4.4	6.3	8.4	50,000- 54,999	
4.9	4.9	4.0	6.4	4.8	6.2	55,000- 59,999	
4.4	3.0	4.8	3.0	2.5	4.0	60,000- 64,999	
4.6	2.9	2.5	3.0	2.9	3.4	65,000- 69,999	
2.0	2.0	1.0	1.9	2.4	4.6	70,000- 74,999	
1.7	2.2	0.9	0.5	3.1	2.1	75,000- 79,999	
2.9	2.0	0.9	1.7	2.4	2.8	80,000- 89,999	
2.3	1.3	0.3	2.0	1.4	2.1	90,000- 99,999	
3.6	3.2	1.7	1.6	4.1	2.6	100,000 et plus	
100.0	100.0	100.0	100.0	100.0	100.0	Total	
42,854	42,032	36,683	36,342	45,418	42,857	\$ Revenu moyen	
35,346	33,128	29,581	29,800	35,735	40,660	\$ Revenu médian	
23,908	25,135	19,151	21,342	28,153	24,801	\$ Revenu moyen du chef	
13,180	12,523	12,695	13,130	12,286	13,158	\$ Revenu moyen de l'épouse	
10,116	7,981	7,756	8,606	7,864	8,775	\$ Transferts moyens	
1,042	775	204	236	335	379	Nombre de dossiers	
401	162	32	30	100	127	'000 Nombre estimatif	
1,483	3,626	3,326	1,601	5,742	1,703	\$ Erreur type du revenu moyen	
							Membre autre que le chef ayant été en chômage
0.7	1.8	0.2	1.6	2.6	2.5	Moins de \$10,000	
1.5	3.2	4.5	2.6	2.8	1.7	\$ 10,000-\$14,999	
2.8	2.0	1.2	2.7	3.5	2.6	15,000- 19,999	
4.3	4.9	4.2	7.5	4.5	4.5	20,000- 24,999	
4.8	5.1	7.2	4.8	4.3	5.1	25,000- 29,999	
5.0	5.6	5.7	6.6	5.3	6.3	30,000- 34,999	
5.4	4.3	4.4	8.7	2.9	5.6	35,000- 39,999	
5.0	6.6	5.1	9.0	6.5	9.4	40,000- 44,999	
5.2	7.5	9.6	7.6	6.6	9.5	45,000- 49,999	
6.7	7.2	10.1	6.6	6.1	7.5	50,000- 54,999	
7.1	8.9	5.6	5.8	11.3	6.8	55,000- 59,999	
5.8	5.4	3.9	5.6	5.9	5.9	60,000- 64,999	
6.2	4.5	8.0	5.0	2.7	3.9	65,000- 69,999	
4.6	6.0	10.1	6.2	4.1	5.1	70,000- 74,999	
4.8	5.0	3.2	3.7	6.2	4.1	75,000- 79,999	
8.0	7.3	7.9	5.3	7.6	5.6	80,000- 89,999	
6.7	5.2	3.6	5.6	5.8	6.2	90,000- 99,999	
15.3	8.7	5.4	5.2	11.2	7.9	100,000 et plus	
100.0	100.0	100.0	100.0	100.0	100.0	Total	
66,649	62,517	56,678	53,421	67,944	58,688	\$ Revenu moyen	
61,196	55,452	53,824	49,203	57,155	52,039	\$ Revenu médian	
39,150	39,719	33,077	33,951	44,468	36,232	\$ Revenu moyen du chef	
13,882	13,052	12,070	13,195	13,444	14,330	\$ Revenu moyen de l'épouse	
7,213	6,282	6,981	5,433	6,235	5,936	\$ Transferts moyens	
983	700	215	185	300	283	Nombre de dossiers	
382	152	39	27	87	108	'000 Nombre estimatif	
1,688	4,081	2,118	2,230	7,069	2,991	\$ Erreur type du revenu moyen	

(1) Échantillon insuffisant pour fournir une estimation fiable.

TABLE 10. Percentage Distribution of Families by Income Groups and Occupation of Head, 1993

TABLEAU 10. Répartition en pourcentage des familles selon la tranche de revenu et la profession du chef, 1993

Income group Tranche de revenu	All occupations	Managerial	Professional	Clerical	Sales	Service
	Ensemble des professions	Direction	Professions libérales	Travail administratif	Commerça	Services
per cent - pourcentage						
Under \$10,000 - Moins de \$10,000 ...	1.4	0.4	0.9	1.3	1.6	2.9
\$ 10,000-\$14,999 .....	2.4	1.4	1.9	2.6	3.2	6.2
15,000- 19,999 .....	3.6	1.3	2.6	4.2	4.4	6.8
20,000- 24,999 .....	4.7	1.9	2.9	8.5	5.5	6.7
25,000- 29,999 .....	5.6	2.6	3.2	7.9	6.1	9.4
30,000- 34,999 .....	6.1	2.6	5.0	7.5	6.1	7.6
35,000- 39,999 .....	7.1	4.9	4.8	9.3	5.1	8.3
40,000- 44,999 .....	6.9	4.9	5.9	6.3	8.2	5.3
45,000- 49,999 .....	7.1	5.5	6.8	8.0	7.5	5.3
50,000- 54,999 .....	6.6	5.6	5.3	8.7	5.0	6.4
55,000- 59,999 .....	7.0	6.6	6.3	7.7	6.8	6.2
60,000- 64,999 .....	5.8	6.1	6.5	4.7	4.2	4.7
65,000- 69,999 .....	5.3	7.6	5.0	5.6	3.5	4.4
70,000- 74,999 .....	5.0	5.3	6.2	4.4	4.9	2.6
75,000- 79,999 .....	4.0	5.3	4.4	1.9	5.1	3.7
80,000- 89,999 .....	6.5	8.7	9.7	3.7	5.4	5.3
90,000- 99,999 .....	4.8	7.3	5.8	3.2	5.5	4.2
100,000 and over - et plus .....	10.1	22.0	16.9	4.6	11.6	4.0
Total .....	100.0	100.0	100.0	100.0	100.0	100.0
Average income - Revenu moyen .....	\$ 59,824	78,958	69,991	50,334	60,271	47,485
Median income - Revenu médian .....	\$ 53,838	69,080	63,471	46,518	52,120	42,048
Number of records - Nombre de dossiers	19,536	2,620	2,767	1,085	1,586	1,791
Estimated numbers - Nombre estimatif '000	5,489	833	873	345	499	512
Standard error of average income - Erreur type du revenu moyen .....	\$ 516	1,861	1,339	1,367	1,787	1,001

	Farming, etc.	Processing and machining	Product fabri- cation, etc.	Construction	Transport, etc.
	Agriculture, etc.	Traitement et usinage des ma- tières premières	Fabrication, etc.	Construction	Transport, etc.
per cent - pourcentage					
Under \$10,000 - Moins de \$10,000 ...	3.8	0.8	1.4	1.4	1.5
\$ 10,000-\$14,999 .....	3.8	0.8	1.4	1.7	2.2
15,000- 19,999 .....	7.8	3.3	2.6	4.2	2.5
20,000- 24,999 .....	10.4	3.4	4.1	5.0	5.4
25,000- 29,999 .....	10.4	3.7	5.5	6.8	6.4
30,000- 34,999 .....	9.8	6.8	8.1	6.1	6.7
35,000- 39,999 .....	7.7	7.4	8.3	9.5	8.7
40,000- 44,999 .....	9.5	9.4	8.3	6.9	7.3
45,000- 49,999 .....	5.8	10.0	7.5	7.7	8.1
50,000- 54,999 .....	5.4	7.5	8.5	7.8	7.3
55,000- 59,999 .....	4.4	10.0	7.6	7.3	7.1
60,000- 64,999 .....	4.2	6.6	7.0	6.3	6.5
65,000- 69,999 .....	3.6	5.6	4.7	6.4	4.4
70,000- 74,999 .....	2.2	6.2	4.7	5.3	6.1
75,000- 79,999 .....	1.6	3.6	3.8	3.4	4.2
80,000- 89,999 .....	3.4	4.7	7.0	5.4	5.7
90,000- 99,999 .....	2.2	4.6	4.4	4.0	3.6
100,000 and over - et plus .....	3.9	5.6	5.1	4.7	6.3
Total .....	100.0	100.0	100.0	100.0	100.0
Average income - Revenu moyen .....	\$ 43,527	56,269	55,147	53,815	54,722
Median income - Revenu médian .....	\$ 37,521	52,897	51,659	50,454	50,786
Number of records - Nombre de dossiers	1,813	1,548	2,049	2,123	2,154
Estimated numbers - Nombre estimatif '000	289	388	568	560	581
Standard error of average income - Erreur type du revenu moyen .....	\$ 1,042	1,093	953	1,035	980

TABLE 11. Percentage Distribution of Families by Income Groups and Education of Head, 1993

TABLEAU 11. Répartition en pourcentage des familles selon la tranche de revenu et l'instruction du chef, 1993

	0-8 years 0 à 8 années	Some secondary education Études secondaires partielles	Graduated from high school Études secondaires complétées	Some post- secondary Études post- secondaires partielles	Post-secondary certificate or diploma (1) Certificat ou diplôme d'études postsecondaires	University degree Grade universitaire
	per cent - pourcentage					
Under \$10,000 - Moins de \$10,000 ...	2.7	3.1	1.6	2.3	1.8	1.2
\$ 10,000-\$14,999 .....	5.7	6.2	3.4	4.6	3.2	2.1
15,000- 19,999 .....	13.0	8.5	6.1	5.2	4.5	2.8
20,000- 24,999 .....	15.7	9.0	6.3	8.5	5.5	2.7
25,000- 29,999 .....	10.2	7.1	7.2	7.2	6.5	2.6
30,000- 34,999 .....	8.2	8.6	6.6	7.7	6.7	3.2
35,000- 39,999 .....	7.9	9.3	8.3	8.7	6.1	4.2
40,000- 44,999 .....	5.2	7.3	7.0	6.2	7.4	3.8
45,000- 49,999 .....	5.1	7.3	8.0	6.9	7.1	4.1
50,000- 54,999 .....	4.5	5.3	7.1	5.4	7.1	5.1
55,000- 59,999 .....	4.3	5.5	6.7	6.1	7.5	5.7
60,000- 64,999 .....	2.9	3.6	5.6	5.2	6.2	5.8
65,000- 69,999 .....	2.6	3.1	4.3	4.5	5.3	5.9
70,000- 74,999 .....	2.2	3.0	4.5	4.2	5.1	5.0
75,000- 79,999 .....	1.6	2.3	3.6	2.7	3.8	5.2
80,000- 89,999 .....	2.9	3.7	4.9	4.7	6.5	8.9
90,000- 99,999 .....	2.5	3.1	3.2	4.1	3.6	7.6
100,000 and over - et plus .....	2.9	3.9	5.7	6.0	6.1	24.0
Total .....	100.0	100.0	100.0	100.0	100.0	100.0
Average income - Revenu moyen .....	\$ 39,351	45,759	51,584	52,295	54,061	77,648
Median income - Revenu médian .....	\$ 31,721	39,025	47,112	44,743	50,759	70,767
Number of records - Nombre de dossiers	4,634	5,524	4,881	1,719	7,692	3,233
Estimated numbers - Nombre estimatif '000	1,109	1,308	1,437	517	2,041	1,149
Standard error of average income - Erreur type du revenu moyen .....	\$ 635	893	771	2,116	532	1,430

(1) Includes trades certificate. - Incluant certificat de métier.

TABLE 12. Percentage Distribution of Families by Income Groups and Year of Immigration of Head, 1993

TABLEAU 12. Répartition en pourcentage des familles selon la tranche de revenu et l'année d'immigration du chef, 1993

Income group Tranche de revenu	Non-Canadian born - Personnes nées à l'étranger							
	Canadian born Personnes nées au Canada	Total	Year of immigration of head Année d'immigration du chef					After 1979 Après 1979
			Before 1946 Avant 1946	1946-1960	1961-1969	1970-1979		
	per cent - pourcentage							
Under \$10,000 - Moins de \$10,000 ...	1.9	2.8	0.4	0.8	1.0	2.0	6.7	
\$ 10,000-\$14,999 .....	4.1	3.8	2.0	1.9	2.6	3.5	7.0	
15,000- 19,999 .....	6.5	6.6	12.5	4.2	3.8	4.9	11.2	
20,000- 24,999 .....	7.2	8.9	26.8	9.9	3.8	4.9	11.4	
25,000- 29,999 .....	6.9	5.8	5.6	5.4	4.8	4.5	7.7	
30,000- 34,999 .....	6.8	6.6	10.1	7.9	4.2	6.0	6.8	
35,000- 39,999 .....	7.3	6.7	10.7	7.1	3.5	4.9	9.0	
40,000- 44,999 .....	6.6	5.6	4.6	6.2	7.6	4.3	4.7	
45,000- 49,999 .....	6.8	5.5	4.5	5.4	6.4	4.9	5.6	
50,000- 54,999 .....	6.1	5.5	2.5	6.5	4.3	5.4	5.8	
55,000- 59,999 .....	6.3	5.4	1.9	6.6	5.8	6.7	3.8	
60,000- 64,999 .....	5.1	4.7	1.9	3.3	5.5	7.0	4.3	
65,000- 69,999 .....	4.4	4.4	1.8	4.5	6.1	4.6	3.4	
70,000- 74,999 .....	4.2	3.9	1.2	4.7	6.2	3.0	2.7	
75,000- 79,999 .....	3.4	2.9	1.9	2.2	3.1	5.4	1.7	
80,000- 89,999 .....	5.2	6.5	3.5	6.8	10.7	8.5	2.4	
90,000- 99,999 .....	3.6	5.2	1.6	6.1	7.3	5.5	3.2	
100,000 and over - et plus .....	7.5	9.3	6.3	10.6	13.2	14.0	2.6	
Total .....	100.0	100.0	100.0	100.0	100.0	100.0	100.0	
Average income - Revenu moyen .....	\$ 52,946	55,565	41,618	58,900	65,297	66,833	40,172	
Median income - Revenu médian .....	\$ 46,902	47,918	31,303	50,891	61,975	58,493	34,406	
Number of records - Nombre de dossiers	24,645	3,038	235	1,021	566	577	639	
Estimated numbers - Nombre estimatif '000	6,080	1,481	61	411	272	306	430	
Standard error of average income - Erreur type du revenu moyen .....	\$ 414	1,187	3,458	2,126	1,949	4,043	1,415	

TABLE 13. Percentage Distribution of Families by Income Groups and Mother Tongue of Head, 1993

TABLEAU 13. Répartition en pourcentage des familles selon la tranche de revenu et la langue maternelle du chef, 1993

Income group Tranche de revenu	All families Ensemble des familles	Mother tongue of head - Langue maternelle du chef		
		English Anglais	French Français	Other Autre
	per cent - pourcentage			
Under \$10,000 - Moins de \$10,000 ...	2.1	2.0	1.8	2.9
\$ 10,000-\$14,999 .....	4.1	3.6	5.6	3.5
15,000- 19,999 .....	6.6	5.8	7.4	7.9
20,000- 24,999 .....	7.5	7.2	7.5	8.7
25,000- 29,999 .....	6.7	6.0	8.7	6.4
30,000- 34,999 .....	6.8	6.6	6.9	7.2
35,000- 39,999 .....	7.2	6.9	8.4	6.7
40,000- 44,999 .....	6.4	6.4	6.8	5.6
45,000- 49,999 .....	6.5	6.4	7.5	5.5
50,000- 54,999 .....	6.0	6.2	5.8	5.5
55,000- 59,999 .....	6.2	6.5	6.3	4.8
60,000- 64,999 .....	5.0	5.2	4.5	5.1
65,000- 69,999 .....	4.4	4.6	3.8	4.4
70,000- 74,999 .....	4.1	4.5	3.6	3.8
75,000- 79,999 .....	3.3	3.3	3.2	3.7
80,000- 89,999 .....	5.4	5.5	5.1	5.7
90,000- 99,999 .....	3.9	4.0	2.7	5.4
100,000 and over - et plus .....	7.9	9.4	4.5	7.3
Total .....	100.0	100.0	100.0	100.0
Average income - Revenu moyen .....	\$ 53,459	56,215	47,352	52,607
Median income - Revenu médian .....	\$ 47,069	49,324	42,735	45,969
Number of records - Nombre de dossiers	27,683	18,580	6,221	2,882
Estimated numbers - Nombre estimatif '000	7,561	4,474	1,846	1,241
Standard error of average income - Erreur type du revenu moyen .....	\$ 494	588	552	1,008

TABLE 14. Percentage Distribution of Families by Income Groups, Provinces and Size of Family, 1993

TABLEAU 14. Répartition en pourcentage des familles selon la tranche de revenu, la province et la taille de la famille, 1993

Income group Tranche de revenu	All families Ensemble des familles	Size of family - Taille de la famille			
		2	3	4	5 or more 5 ou plus
Canada					
per cent - pourcentage					
Under \$10,000 - Moins de \$10,000 ...	2.1	3.3	2.1	0.8	0.6
\$ 10,000-\$14,999	4.1	5.8	4.8	2.2	1.2
15,000- 19,999	6.6	9.7	5.8	4.0	3.1
20,000- 24,999	7.5	11.6	5.6	4.7	3.9
25,000- 29,999	6.7	8.8	6.4	4.6	5.1
30,000- 34,999	6.8	8.0	5.9	5.9	6.0
35,000- 39,999	7.2	7.5	7.9	6.5	6.4
40,000- 44,999	6.4	6.4	6.6	6.4	6.4
45,000- 49,999	6.5	5.9	6.6	7.3	6.8
50,000- 54,999	6.0	5.8	6.4	5.8	6.1
55,000- 59,999	6.2	5.1	7.2	6.4	7.2
60,000- 64,999	5.0	3.4	5.9	6.0	6.2
65,000- 69,999	4.4	3.6	3.9	5.7	5.1
70,000- 74,999	4.1	2.8	4.3	5.3	5.6
75,000- 79,999	3.3	2.4	3.1	4.3	4.6
80,000- 89,999	5.4	3.1	6.3	6.7	8.6
90,000- 99,999	3.9	2.6	3.7	5.2	6.1
100,000 and over - et plus	7.9	4.4	7.4	12.2	11.0
Total	100.0	100.0	100.0	100.0	100.0
Average income - Revenu moyen	\$ 53,459	44,681	53,481	62,478	63,874
Median income - Revenu médian	\$ 47,069	36,885	48,653	56,445	58,088
Number of records - Nombre de dossiers	27,683	11,523	6,145	6,471	3,544
Estimated numbers - Nombre estimatif '000	7,561	2,979	1,766	1,877	939
Standard error of average income - Erreur type du revenu moyen	\$ 404	574	661	1,062	1,078
Atlantic Provinces - Provinces de l'Atlantique					
Under \$10,000 - Moins de \$10,000 ...	2.4	4.8	1.9	0.8	0.4
\$ 10,000-\$14,999	5.9	7.1	7.7	3.9	3.3
15,000- 19,999	7.8	13.0	6.3	4.2	3.8
20,000- 24,999	8.6	14.6	6.1	5.1	4.5
25,000- 29,999	8.5	10.9	8.6	6.3	6.6
30,000- 34,999	7.9	8.1	9.4	7.2	5.9
35,000- 39,999	8.1	7.4	9.2	8.8	7.0
40,000- 44,999	8.2	5.4	8.8	9.8	10.8
45,000- 49,999	6.7	5.1	7.5	7.3	8.4
50,000- 54,999	6.1	5.1	5.7	7.6	6.3
55,000- 59,999	5.6	4.1	5.0	7.1	7.6
60,000- 64,999	4.4	2.9	4.3	5.5	6.2
65,000- 69,999	3.6	3.1	4.1	3.5	4.1
70,000- 74,999	3.3	1.8	3.4	4.6	4.7
75,000- 79,999	2.5	1.1	2.5	3.2	4.8
80,000- 89,999	3.5	1.4	3.0	5.2	6.4
90,000- 99,999	2.4	1.1	2.7	3.9	2.6
100,000 and over - et plus	4.5	3.0	4.0	6.1	6.6
Total	100.0	100.0	100.0	100.0	100.0
Average income - Revenu moyen	\$ 45,785	37,002	45,637	53,133	54,768
Median income - Revenu médian	\$ 40,435	29,821	40,488	47,657	49,637
Number of records - Nombre de dossiers	5,826	2,187	1,466	1,409	764
Estimated numbers - Nombre estimatif '000	644	227	162	167	88
Standard error of average income - Erreur type du revenu moyen	\$ 785	931	1,043	1,306	1,256
Newfoundland - Terre-Neuve					
Under \$10,000 - Moins de \$10,000 ...	3.3	8.1	2.7	1.1	0.6
\$ 10,000-\$14,999	6.0	6.5	7.7	5.2	3.5
15,000- 19,999	9.5	19.5	8.2	5.5	2.7
20,000- 24,999	7.8	13.4	6.7	5.6	4.7
25,000- 29,999	9.5	12.3	9.5	8.2	7.3
30,000- 34,999	9.5	6.6	11.0	11.3	8.1
35,000- 39,999	8.3	6.8	8.1	9.3	9.5
40,000- 44,999	8.3	2.9	10.0	10.7	9.9
45,000- 49,999	6.5	4.4	7.5	5.2	10.6
50,000- 54,999	4.6	3.0	5.1	5.2	5.4
55,000- 59,999	5.4	3.7	5.0	6.5	6.7
60,000- 64,999	4.3	1.9	2.8	5.2	9.0
65,000- 69,999	3.3	2.7	3.3	3.8	3.2
70,000- 74,999	3.3	2.9	3.4	3.3	4.0
75,000- 79,999	1.8	0.5	2.6	1.3	3.5
80,000- 89,999	3.6	2.6	1.8	5.1	5.6
90,000- 99,999	2.0	0.4	2.0	3.5	1.6
100,000 and over - et plus	3.1	1.7	2.8	4.1	4.2
Total	100.0	100.0	100.0	100.0	100.0
Average income - Revenu moyen	\$ 43,000	32,887	42,071	48,577	50,868
Median income - Revenu médian	\$ 37,657	25,991	37,646	41,729	46,752
Number of records - Nombre de dossiers	1,457	461	391	390	215
Estimated numbers - Nombre estimatif '000	157	41	43	47	25
Standard error of average income - Erreur type du revenu moyen	\$ 990	1,277	1,417	2,013	1,945

TABLE 14. Percentage Distribution of Families by Income Groups, Provinces and Size of Family, 1993 - Continued

TABLEAU 14. Répartition en pourcentage des familles selon la tranche de revenu, la province et la taille de la famille, 1993 - suite

Income group Tranche de revenu	All families	Size of family - Taille de la famille			
	Ensemble des familles	2	3	4	5 or more 5 ou plus
per cent - pourcentage					
Prince Edward Island - Île-du-Prince-Édouard					
Under \$10,000 - Moins de \$10,000 ...	1.9	2.6	1.9	1.2	
\$ 10,000-\$14,999 .....	2.3	3.8	2.4	1.0	
15,000- 19,999 .....	6.7	12.4	5.1	1.6	
20,000- 24,999 .....	11.6	19.5	6.4	5.7	
25,000- 29,999 .....	13.0	17.5	11.2	9.8	
30,000- 34,999 .....	9.4	10.2	10.8	8.1	
35,000- 39,999 .....	8.2	7.9	9.9	5.7	
40,000- 44,999 .....	7.5	3.2	6.6	12.5	
45,000- 49,999 .....	8.1	6.8	9.8	9.3	
50,000- 54,999 .....	5.6	2.8	7.7	5.2	
55,000- 59,999 .....	4.3	0.8	3.2	7.9	
60,000- 64,999 .....	5.4	2.8	7.4	8.5	
65,000- 69,999 .....	3.3	1.4	3.8	5.9	(1)
70,000- 74,999 .....	2.5	1.6	3.6	3.1	
75,000- 79,999 .....	2.1	0.7	1.4	4.0	
80,000- 89,999 .....	2.8	2.0	3.9	2.7	
90,000- 99,999 .....	2.8	2.5	3.0	3.2	
100,000 and over - et plus .....	2.9	1.5	1.7	4.7	
Total .....	100.0	100.0	100.0	100.0	
Average income - Revenu moyen .....	\$ 43,780	35,145	45,490	51,850	
Median income - Revenu médian .....	\$ 38,121	28,334	41,716	47,417	
Number of records - Nombre de dossiers	720	249	179	170	
Estimated numbers - Nombre estimatif '000	36	14	9	8	
Standard error of average income - Erreur type du revenu moyen .....	\$ 1,036	1,726	1,632	1,973	
Nova Scotia - Nouvelle-Écosse					
Under \$10,000 - Moins de \$10,000 ...	2.2	4.2	1.4	0.7	0.5
\$ 10,000-\$14,999 .....	6.7	8.5	9.1	3.7	2.8
15,000- 19,999 .....	7.8	11.4	6.9	3.7	5.9
20,000- 24,999 .....	8.4	12.8	4.8	5.5	6.5
25,000- 29,999 .....	8.0	10.1	7.7	5.8	6.4
30,000- 34,999 .....	7.6	8.8	9.4	6.2	6.4
35,000- 39,999 .....	7.2	6.2	8.6	6.2	3.3
40,000- 44,999 .....	8.6	7.0	8.8	8.8	4.2
45,000- 49,999 .....	6.3	3.8	7.5	9.6	11.3
50,000- 54,999 .....	6.7	6.1	5.9	8.2	8.6
55,000- 59,999 .....	5.9	5.3	4.9	7.1	7.3
60,000- 64,999 .....	4.0	2.7	5.0	5.0	7.4
65,000- 69,999 .....	3.8	4.2	4.5	2.7	4.6
70,000- 74,999 .....	3.1	1.5	3.3	4.5	3.7
75,000- 79,999 .....	2.3	1.1	2.3	4.5	5.5
80,000- 89,999 .....	2.6	0.9	1.9	3.3	4.2
90,000- 99,999 .....	2.2	0.9	1.9	4.8	5.4
100,000 and over - et plus .....	6.3	4.4	2.1	3.9	2.8
Total .....	100.0	100.0	100.0	100.0	100.0
Average income - Revenu moyen .....	\$ 46,937	39,065	46,794	55,235	56,041
Median income - Revenu médian .....	\$ 41,190	31,685	41,152	48,745	50,355
Number of records - Nombre de dossiers	1,941	825	468	441	207
Estimated numbers - Nombre estimatif '000	250	100	57	62	31
Standard error of average income - Erreur type du revenu moyen .....	\$ 1,835	1,890	2,302	2,950	2,454

See footnote at end of table. - Voir la note à la fin du tableau.

TABLE 14. Percentage Distribution of Families by Income Groups, Provinces and Size of Family, 1993 - Continued

TABLEAU 14. Répartition en pourcentage des familles selon la tranche de revenu, la province et la taille de la famille, 1993 - suite

Income group Tranche de revenu	All families Ensemble des familles per cent - pourcentage	Size of family - Taille de la famille			
		2	3	4	5 or more 5 ou plus
<b>New Brunswick - Nouveau-Brunswick</b>					
Under \$10,000 - Moins de \$10,000 ...	2.2	4.3	1.8	0.5	0.0
\$ 10,000-\$14,999 .....	5.4	6.0	7.2	3.2	4.5
15,000- 19,999 .....	6.6	11.6	4.4	3.9	2.6
20,000- 24,999 .....	9.0	16.7	6.9	4.1	1.5
25,000- 29,999 .....	7.6	9.9	8.2	4.5	5.6
30,000- 34,999 .....	6.8	7.7	7.7	4.6	6.8
35,000- 39,999 .....	9.2	9.2	10.6	8.9	7.3
40,000- 44,999 .....	7.6	5.0	8.3	9.0	10.7
45,000- 49,999 .....	7.2	7.1	7.1	8.0	6.4
50,000- 54,999 .....	6.4	5.5	5.5	9.3	5.2
55,000- 59,999 .....	5.6	3.2	5.5	7.4	8.3
60,000- 64,999 .....	4.7	3.7	4.3	5.8	5.8
65,000- 69,999 .....	3.5	2.1	4.2	3.7	5.6
70,000- 74,999 .....	3.7	1.7	3.4	6.2	4.8
75,000- 79,999 .....	3.4	1.4	2.7	4.9	6.8
80,000- 89,999 .....	4.6	1.4	5.1	6.1	9.1
90,000- 99,999 .....	3.0	1.3	3.7	4.3	3.2
100,000 and over - et plus .....	3.7	2.1	3.3	5.5	5.7
<b>Total .....</b>	<b>100.0</b>	<b>100.0</b>	<b>100.0</b>	<b>100.0</b>	<b>100.0</b>
Average income - Revenu moyen .....	\$ 46,884	36,857	47,341	55,022	57,412
Median income - Revenu médian .....	\$ 42,185	30,960	41,922	51,741	54,458
Number of records - Nombre de dossiers	1,708	652	428	408	220
Estimated numbers - Nombre estimatif '000	201	71	53	50	27
Standard error of average income - Erreur type du revenu moyen .....	\$ 707	1,028	1,655	1,408	2,216
<b>Québec</b>					
Under \$10,000 - Moins de \$10,000 ...	1.8	3.0	2.0	0.7	0.0
\$ 10,000-\$14,999 .....	5.6	8.1	6.0	3.4	1.0
15,000- 19,999 .....	7.6	12.0	6.2	3.7	3.5
20,000- 24,999 .....	7.6	12.0	6.2	3.4	4.6
25,000- 29,999 .....	7.9	9.7	8.6	4.5	7.4
30,000- 34,999 .....	7.3	8.6	6.0	6.7	7.1
35,000- 39,999 .....	8.8	8.8	8.6	7.7	11.2
40,000- 44,999 .....	6.4	5.7	7.6	6.8	5.1
45,000- 49,999 .....	7.5	7.0	6.7	8.7	8.2
50,000- 54,999 .....	5.8	5.0	5.6	6.7	6.7
55,000- 59,999 .....	6.1	4.4	6.6	5.7	9.2
60,000- 64,999 .....	4.5	2.4	5.6	6.7	6.9
65,000- 69,999 .....	4.0	3.4	3.3	5.2	5.4
70,000- 74,999 .....	3.7	1.8	3.6	6.5	5.0
75,000- 79,999 .....	2.7	1.5	2.4	4.5	4.0
80,000- 89,999 .....	4.9	2.4	6.3	6.4	7.7
90,000- 99,999 .....	2.9	2.5	3.1	3.5	2.9
100,000 and over - et plus .....	4.8	1.7	5.7	9.1	4.2
<b>Total .....</b>	<b>100.0</b>	<b>100.0</b>	<b>100.0</b>	<b>100.0</b>	<b>100.0</b>
Average income - Revenu moyen .....	\$ 47,639	38,329	49,773	57,574	54,362
Median income - Revenu médian .....	\$ 42,586	33,042	44,256	53,324	51,492
Number of records - Nombre de dossiers	5,336	2,202	1,251	1,290	593
Estimated numbers - Nombre estimatif '000	1,923	758	490	460	215
Standard error of average income - Erreur type du revenu moyen .....	\$ 619	824	1,423	1,250	1,497

TABLE 14. Percentage Distribution of Families by Income Groups, Provinces and Size of Family, 1993 - Continued

TABLEAU 14. Répartition en pourcentage des familles selon la tranche de revenu, la province et la taille de la famille, 1993 - suite

Income group Tranche de revenu	All families Ensemble des familles	Size of family - Taille de la famille			
		2	3	4	5 or more 5 ou plus
Ontario					
per cent - pourcentage					
Under \$10,000 - Moins de \$10,000 ...	1.7	2.6	1.8	0.6	0.8
\$ 10,000-\$14,999 .....	2.8	4.3	2.7	1.6	0.4
15,000- 19,999 .....	6.2	8.5	6.2	4.2	2.8
20,000- 24,999 .....	7.2	10.8	5.2	5.5	2.9
25,000- 29,999 .....	6.0	8.5	4.8	4.4	3.4
30,000- 34,999 .....	6.1	8.1	4.8	5.1	4.4
35,000- 39,999 .....	6.3	6.6	7.6	5.9	3.9
40,000- 44,999 .....	5.6	6.2	5.1	5.0	5.7
45,000- 49,999 .....	5.9	5.6	6.3	6.7	4.2
50,000- 54,999 .....	6.0	6.6	6.3	5.4	4.6
55,000- 59,999 .....	6.2	5.2	7.9	5.9	6.8
60,000- 64,999 .....	4.9	3.4	5.7	6.2	5.6
65,000- 69,999 .....	4.7	3.9	4.1	6.1	5.2
70,000- 74,999 .....	4.4	3.1	5.6	4.6	6.5
75,000- 79,999 .....	3.8	3.0	4.0	3.9	5.5
80,000- 89,999 .....	6.5	3.9	8.1	7.2	10.2
90,000- 99,999 .....	5.1	3.1	4.1	7.0	9.5
100,000 and over - et plus .....	10.7	6.5	9.6	14.8	17.4
Total .....	100.0	100.0	100.0	100.0	100.0
Average income - Revenu moyen .....	\$ 58,482	48,595	57,982	66,515	73,367
Median income - Revenu médian .....	\$ 51,951	40,445	54,221	59,697	69,132
Number of records - Nombre de dossiers	7,770	3,280	1,707	1,859	924
Estimated numbers - Nombre estimatif '000	2,848	1,091	660	762	335
Standard error of average income - Erreur type du revenu moyen .....	\$ 783	1,014	1,179	2,185	1,955
Prairie Provinces - Provinces des Prairies					
Under \$10,000 - Moins de \$10,000 ...	2.3	3.3	2.3	1.4	0.7
\$ 10,000-\$14,999 .....	4.1	5.7	5.7	1.5	1.5
15,000- 19,999 .....	6.1	8.9	5.0	3.7	4.0
20,000- 24,999 .....	8.2	12.7	5.7	4.8	4.7
25,000- 29,999 .....	6.8	8.8	6.4	4.4	5.5
30,000- 34,999 .....	6.8	7.1	6.7	5.9	7.4
35,000- 39,999 .....	6.7	6.7	6.4	6.1	6.2
40,000- 44,999 .....	7.0	6.7	8.4	6.2	6.9
45,000- 49,999 .....	6.3	5.2	6.3	7.2	7.7
50,000- 54,999 .....	5.6	4.8	6.3	6.1	6.3
55,000- 59,999 .....	6.4	4.7	9.4	6.4	6.9
60,000- 64,999 .....	5.8	4.7	7.7	5.8	6.2
65,000- 69,999 .....	4.6	3.3	3.2	7.5	6.0
70,000- 74,999 .....	4.2	3.0	4.1	6.0	4.7
75,000- 79,999 .....	3.5	2.9	3.5	4.9	2.9
80,000- 89,999 .....	4.9	3.6	4.1	5.8	7.9
90,000- 99,999 .....	3.5	2.3	3.2	4.9	5.4
100,000 and over - et plus .....	7.1	4.8	5.6	11.1	9.0
Total .....	100.0	100.0	100.0	100.0	100.0
Average income - Revenu moyen .....	\$ 53,187	46,278	51,744	60,674	62,113
Median income - Revenu médian .....	\$ 46,674	37,343	47,636	56,951	54,228
Number of records - Nombre de dossiers	6,305	2,724	1,246	1,383	952
Estimated numbers - Nombre estimatif '000	1,232	493	268	287	185
Standard error of average income - Erreur type du revenu moyen .....	\$ 899	1,526	1,209	1,197	3,294



TABLE 14. Percentage Distribution of Families by Income Groups, Provinces and Size of Family, 1993 - Continued

TABLEAU 14. Répartition en pourcentage des familles selon la tranche de revenu, la province et la taille de la famille, 1993 - suite

Income group Tranche de revenu	All families Ensemble des familles	Size of family - Taille de la famille			
		2	3	4	5 or more 5 ou plus
per cent - pourcentage					
<b>Manitoba</b>					
Under \$10,000 - Moins de \$10,000 ...	2.2	2.9	1.7	2.2	0.8
\$ 10,000-\$14,999 .....	4.0	4.5	7.8	1.8	0.6
15,000- 19,999 .....	6.6	8.8	6.9	4.8	5.7
20,000- 24,999 .....	8.3	14.1	4.0	4.1	4.8
25,000- 29,999 .....	9.0	12.4	9.4	4.5	6.4
30,000- 34,999 .....	7.0	7.8	8.0	5.1	6.6
35,000- 39,999 .....	6.4	7.3	5.5	6.8	4.1
40,000- 44,999 .....	6.8	6.5	6.6	5.9	9.2
45,000- 49,999 .....	6.4	4.8	7.0	6.5	9.8
50,000- 54,999 .....	7.2	5.6	12.0	6.5	6.1
55,000- 59,999 .....	5.7	3.8	6.9	6.4	8.6
60,000- 64,999 .....	5.7	4.8	9.2	4.9	4.9
65,000- 69,999 .....	4.7	4.4	1.6	6.4	7.4
70,000- 74,999 .....	4.1	2.0	3.1	8.5	4.3
75,000- 79,999 .....	2.5	2.5	3.3	2.5	1.2
80,000- 89,999 .....	5.0	3.8	2.4	7.6	7.4
90,000- 99,999 .....	2.5	0.7	1.9	5.1	4.3
100,000 and over - et plus .....	6.0	3.2	4.8	10.5	7.9
<b>Total .....</b>	<b>100.0</b>	<b>100.0</b>	<b>100.0</b>	<b>100.0</b>	<b>100.0</b>
Average income - Revenu moyen .....	\$ 50,180	41,942	49,911	60,189	57,594
Median income - Revenu médian .....	\$ 44,822	34,630	46,609	56,508	51,653
Number of records - Nombre de dossiers	1,775	790	344	369	272
Estimated numbers - Nombre estimatif '000	283	117	58	69	39
Standard error of average income - Erreur type du revenu moyen .....	\$ 1,194	1,402	2,870	2,878	3,028
<b>Saskatchewan</b>					
Under \$10,000 - Moins de \$10,000 ...	2.9	4.4	2.6	1.9	0.9
\$ 10,000-\$14,999 .....	4.2	5.6	5.9	1.9	1.8
15,000- 19,999 .....	7.1	10.1	4.8	3.3	7.9
20,000- 24,999 .....	9.7	14.8	5.8	5.6	7.6
25,000- 29,999 .....	8.1	7.9	8.9	6.9	9.6
30,000- 34,999 .....	6.8	7.4	5.7	5.4	9.0
35,000- 39,999 .....	7.7	8.0	7.3	7.9	6.9
40,000- 44,999 .....	7.6	8.5	8.2	6.3	6.2
45,000- 49,999 .....	6.4	5.4	7.2	7.2	6.9
50,000- 54,999 .....	5.4	5.2	3.6	7.3	5.6
55,000- 59,999 .....	6.2	4.2	7.6	7.5	7.4
60,000- 64,999 .....	4.8	4.2	5.7	5.9	3.3
65,000- 69,999 .....	4.1	2.3	3.5	7.6	3.8
70,000- 74,999 .....	3.7	2.5	3.8	4.7	4.8
75,000- 79,999 .....	2.8	2.5	1.6	4.4	2.9
80,000- 89,999 .....	4.5	2.5	7.2	5.0	5.3
90,000- 99,999 .....	3.3	1.8	4.4	3.5	5.5
100,000 and over - et plus .....	4.9	2.7	6.2	7.5	4.5
<b>Total .....</b>	<b>100.0</b>	<b>100.0</b>	<b>100.0</b>	<b>100.0</b>	<b>100.0</b>
Average income - Revenu moyen .....	\$ 47,664	40,171	51,700	55,188	50,422
Median income - Revenu médian .....	\$ 42,328	34,858	45,523	52,382	44,987
Number of records - Nombre de dossiers	2,001	894	380	457	270
Estimated numbers - Nombre estimatif '000	259	106	51	64	38
Standard error of average income - Erreur type du revenu moyen .....	\$ 791	968	1,894	1,498	1,985

TABLE 14. Percentage Distribution of Families by Income Groups, Provinces and Size of Family, 1993 - Concluded

TABLEAU 14. Répartition en pourcentage des familles selon la tranche de revenu, la province et la taille de la famille, 1993 - fin

Income group Tranche de revenu	All families Ensemble des familles	Size of family - Taille de la famille			
		2	3	4	5 or more 5 ou plus
Alberta					
par cent - pourcentage					
Under \$10,000 - Moins de \$10,000 ...	2.0	3.0	2.4	0.9	0.6
\$ 10,000-\$14,999 .....	4.2	6.3	4.9	1.3	1.8
15,000- 19,999 .....	5.5	8.5	5.1	3.3	1.9
20,000- 24,999 .....	7.5	11.3	6.3	4.8	3.7
25,000- 29,999 .....	5.3	7.6	4.5	3.4	3.8
30,000- 34,999 .....	6.7	6.7	6.6	6.5	7.2
35,000- 39,999 .....	6.5	7.2	6.5	5.1	6.6
40,000- 44,999 .....	6.9	6.1	9.1	6.3	6.2
45,000- 49,999 .....	6.2	5.3	5.7	7.6	7.3
50,000- 54,999 .....	5.1	4.3	5.0	5.4	6.6
55,000- 59,999 .....	6.8	5.3	10.8	6.0	6.1
60,000- 64,999 .....	6.3	4.8	7.8	6.2	7.7
65,000- 69,999 .....	4.8	3.2	3.7	7.9	6.2
70,000- 74,999 .....	4.5	3.7	4.6	5.5	4.8
75,000- 79,999 .....	4.2	3.3	4.3	6.2	3.5
80,000- 89,999 .....	5.0	4.0	3.7	5.3	9.1
90,000- 99,999 .....	4.1	3.1	3.2	5.4	5.8
100,000 and over - et plus .....	8.4	6.5	5.7	12.9	11.0
Total .....	100.0	100.0	100.0	100.0	100.0
Average income - Revenu moyen .....	\$ 56,488	50,543	52,424	63,159	67,894
Median income - Revenu médian .....	\$ 49,322	39,632	48,959	59,500	58,458
Number of records - Nombre de dossiers	2,529	1,040	522	557	410
Estimated numbers - Nombre estimatif '000	691	270	159	154	107
Standard error of average income - Erreur type du revenu moyen .....	\$ 1,499	2,689	1,651	1,724	5,513
British Columbia - Colombie-Britannique					
Under \$10,000 - Moins de \$10,000 ...	3.3	4.8	3.5	1.0	1.3
\$ 10,000-\$14,999 .....	3.5	4.5	4.9	1.1	1.3
15,000- 19,999 .....	5.3	7.7	3.8	4.0	1.5
20,000- 24,999 .....	6.9	10.0	5.3	3.7	3.7
25,000- 29,999 .....	5.2	6.8	4.1	4.0	3.7
30,000- 34,999 .....	6.7	7.7	5.1	6.4	6.6
35,000- 39,999 .....	6.7	7.9	8.4	4.2	4.6
40,000- 44,999 .....	6.8	6.8	5.2	8.1	7.0
45,000- 49,999 .....	6.8	6.2	6.8	6.8	8.9
50,000- 54,999 .....	6.9	6.6	10.0	3.7	8.5
55,000- 59,999 .....	6.4	7.4	5.0	6.6	4.5
60,000- 64,999 .....	5.7	4.3	6.8	7.0	6.9
65,000- 69,999 .....	4.3	3.6	5.6	4.7	3.6
70,000- 74,999 .....	4.5	4.0	3.2	5.7	6.0
75,000- 79,999 .....	3.3	2.5	1.9	4.8	5.9
80,000- 89,999 .....	5.1	2.4	5.6	8.2	8.7
90,000- 99,999 .....	3.8	2.4	5.1	4.2	5.9
100,000 and over - et plus .....	8.9	4.4	9.6	15.7	11.6
Total .....	100.0	100.0	100.0	100.0	100.0
Average income - Revenu moyen .....	\$ 55,831	46,896	56,638	68,720	63,722
Median income - Revenu médian .....	\$ 49,119	40,446	51,395	60,208	58,397
Number of records - Nombre de dossiers	2,446	1,130	475	530	311
Estimated numbers - Nombre estimatif '000	913	410	185	201	116
Standard error of average income - Erreur type du revenu moyen .....	\$ 1,325	2,036	2,142	4,099	2,634

(1) Sample inadequate for reliable estimate. - Echantillon insuffisant pour fournir une estimation fiable.

TABLE 15. Percentage Distribution of Families by Income Groups, Provinces, Number of Children under 16 Years and Number of Children under 18 Years, 1993

TABLEAU 15. Répartition en pourcentage des familles selon la tranche de revenu, la province, le nombre d'enfants de moins de 16 ans et le nombre d'enfants de moins de 18 ans, 1993

Income group Tranche de revenu	Children under 16 years Enfants de moins de 16 ans					Children under 18 years Enfants de moins de 18 ans				
	None - Aucun(1)	Total(2)	1	2	3 or more - 3 ou plus	None - Aucun(1)	Total(2)	1	2	3 or more 3 ou plus
per cent - pourcentage										
Canada										
Under \$10,000 - Moins de \$10,000 ...	1.9	2.3	3.1	1.7	1.6	1.8	2.3	3.4	1.6	1.4
\$ 10,000-\$14,999 .....	3.2	5.2	6.1	5.0	3.0	3.0	5.1	6.4	4.9	2.8
15,000- 19,999 .....	6.8	6.3	5.6	6.8	6.9	7.0	6.1	5.7	6.4	6.2
20,000- 24,999 .....	8.7	6.1	5.9	5.9	7.4	9.0	6.0	6.1	5.5	7.1
25,000- 29,999 .....	7.1	6.3	6.5	6.2	6.1	7.3	6.2	6.0	6.3	6.2
30,000- 34,999 .....	6.9	6.5	6.0	6.2	8.8	7.1	6.4	6.0	5.9	8.5
35,000- 39,999 .....	7.2	7.3	7.4	7.0	7.7	7.3	7.1	7.4	6.9	7.2
40,000- 44,999 .....	5.8	7.1	7.0	7.1	7.1	5.9	6.9	6.4	7.0	7.7
45,000- 49,999 .....	6.3	6.9	6.3	7.6	6.7	6.2	6.9	6.2	7.7	6.5
50,000- 54,999 .....	6.1	5.8	5.5	5.8	6.7	6.2	5.7	5.4	5.8	6.2
55,000- 59,999 .....	6.2	6.1	6.0	5.9	6.6	6.3	6.0	5.6	6.1	6.9
60,000- 64,999 .....	4.6	5.5	5.5	5.4	5.7	4.4	5.6	5.8	5.2	6.1
65,000- 69,999 .....	4.1	4.7	4.3	5.5	3.5	4.1	4.6	3.9	5.7	3.8
70,000- 74,999 .....	3.9	4.4	4.8	4.1	4.0	3.6	4.6	5.2	4.3	4.2
75,000- 79,999 .....	3.4	3.2	2.9	3.5	3.1	3.4	3.2	3.0	3.2	3.7
80,000- 89,999 .....	5.0	5.9	6.4	5.4	5.8	4.8	6.1	6.2	6.1	5.7
90,000- 99,999 .....	4.3	3.5	2.9	3.7	4.5	4.2	3.7	3.4	3.6	4.3
100,000 and over - et plus .....	8.7	6.9	7.5	7.0	4.9	8.3	7.4	7.9	7.7	5.6
Total .....	100.0	100.0	100.0	100.0	100.0	100.0	100.0	100.0	100.0	100.0
Average income - Revenu moyen .....	\$ 53,961	52,849	52,917	53,452	51,168	53,308	53,614	53,244	54,527	52,336
Median income - Revenu médian .....	\$ 47,065	47,074	46,791	47,672	46,099	46,285	47,799	47,111	48,548	47,253
Number of records - Nombre de dossiers	14,968	12,715	5,253	5,161	2,301	13,747	13,936	5,487	5,719	2,730
Estimated numbers - Nombre estimatif '000	4,149	3,412	1,465	1,389	558	3,820	3,741	1,539	1,544	658
Standard error of average income - Erreur type du revenu moyen .....	\$ 492	667	925	1,264	1,073	515	636	903	1,161	975
Atlantic Provinces - Provinces de l'Atlantique										
Under \$10,000 - Moins de \$10,000 ...	2.7	2.2	2.9	1.9	0.8	2.8	2.1	3.0	1.7	0.6
\$ 10,000-\$14,999 .....	3.8	8.4	8.7	7.9	8.7	3.7	8.1	8.7	7.6	7.9
15,000- 19,999 .....	9.2	6.1	5.7	6.4	6.2	9.7	5.9	5.6	6.1	6.0
20,000- 24,999 .....	11.0	5.8	5.7	5.3	7.2	11.4	5.9	6.1	5.2	7.0
25,000- 29,999 .....	9.3	7.6	7.4	7.3	9.4	9.7	7.4	7.1	6.5	10.2
30,000- 34,999 .....	8.3	7.4	6.6	8.4	6.5	8.0	7.8	8.2	7.8	6.6
35,000- 39,999 .....	7.7	8.7	10.4	6.8	9.0	7.7	8.6	9.5	7.9	8.3
40,000- 44,999 .....	6.3	10.4	8.9	11.8	10.9	6.3	10.0	8.6	10.7	11.6
45,000- 49,999 .....	6.2	7.4	7.1	7.4	8.5	6.2	7.3	7.3	6.7	8.9
50,000- 54,999 .....	5.5	6.7	6.8	6.3	7.4	5.7	6.4	5.7	6.4	8.2
55,000- 59,999 .....	5.3	5.9	5.2	6.2	6.8	5.3	5.9	5.0	6.5	6.5
60,000- 64,999 .....	4.2	4.5	4.6	4.5	4.5	3.9	4.8	5.7	4.3	4.1
65,000- 69,999 .....	4.1	3.0	3.3	2.9	2.0	4.0	3.1	3.3	3.4	2.1
70,000- 74,999 .....	3.1	3.5	3.9	3.8	1.8	3.0	3.6	3.5	4.2	2.3
75,000- 79,999 .....	2.4	2.6	2.8	2.5	2.3	2.1	2.9	3.1	3.0	2.2
80,000- 89,999 .....	3.1	4.0	3.8	4.3	3.7	3.1	3.9	3.4	4.4	3.7
90,000- 99,999 .....	2.8	1.9	2.1	2.1	0.7	2.5	2.3	3.0	2.2	0.8
100,000 end over - et plus .....	4.9	4.1	4.0	4.4	3.7	5.0	4.1	3.2	5.5	3.0
Total .....	100.0	100.0	100.0	100.0	100.0	100.0	100.0	100.0	100.0	100.0
Average income - Revenu moyen .....	\$ 45,402	46,240	46,554	46,778	43,825	44,859	46,694	45,811	48,709	43,757
Median income - Revenu médian .....	\$ 38,704	41,888	41,393	42,566	41,041	38,040	42,181	41,057	43,363	41,470
Number of records - Nombre de dossiers	3,152	2,674	1,198	1,083	393	2,879	2,947	1,239	1,225	483
Estimated numbers - Nombre estimatif '000	350	294	128	122	44	319	325	133	137	54
Standard error of average income - Erreur type du revenu moyen .....	\$ 764	1,067	1,759	1,085	1,504	790	1,043	1,581	1,157	1,320

See footnotes at end of table. - Voir les notes à la fin du tableau.

TABLE 15. Percentage Distribution of Families by Income Groups, Provinces, Number of Children under 16 Years and Number of Children under 18 Years, 1993 - Continued

TABLEAU 15. Répartition en pourcentage des familles selon la tranche de revenu, la province, le nombre d'enfants de moins de 16 ans et le nombre d'enfants de moins de 18 ans, 1993 - suite

Income group Tranche de revenu	Children under 16 years Enfants de moins de 16 ans				Children under 18 years Enfants de moins de 18 ans					
	None - Aucun(1)	Total(2)	1	2	3 or more - 3 ou plus	None - Aucun(1)	Total(2)	1	2	3 or more 3 ou plus
per cent - pourcentage										
<b>Newfoundland - Terre-Neuve</b>										
Under \$10,000 - Moins de \$10,000 ...	3.8	2.8	3.4	2.2		4.3	2.5	3.3	2.0	
\$ 10,000-\$14,999 .....	3.4	8.5	8.7	8.1		3.7	7.7	7.0	8.6	
15,000- 19,999 .....	12.7	6.4	6.1	7.4		13.3	6.6	7.2	7.1	
20,000- 24,999 .....	9.8	5.8	4.2	7.2		10.1	6.0	5.3	5.7	
25,000- 29,999 .....	9.8	9.3	8.5	10.8		10.6	8.6	8.5	7.7	
30,000- 34,999 .....	8.1	10.8	9.1	12.5		6.8	11.6	11.8	11.8	
35,000- 39,999 .....	7.4	9.2	11.6	5.7		7.9	8.7	8.6	8.5	
40,000- 44,999 .....	4.8	11.9	12.2	11.3		4.8	11.1	11.0	11.6	
45,000- 49,999 .....	5.7	7.2	7.2	6.8		5.2	7.5	8.2	6.3	
50,000- 54,999 .....	4.8	4.5	5.0	4.0		4.4	4.8	5.2	4.1	
55,000- 59,999 .....	5.5	5.2	6.3	4.7		5.5	5.2	6.0	5.0	
60,000- 64,999 .....	3.5	5.1	4.5	5.1	(3)	3.5	4.9	4.7	4.7	(3)
65,000- 69,999 .....	3.8	2.8	3.3	2.7		3.7	3.0	3.5	2.8	
70,000- 74,999 .....	4.4	2.3	2.4	2.5		4.4	2.5	2.1	3.5	
75,000- 79,999 .....	1.9	1.6	1.2	1.7		1.5	2.0	1.4	1.9	
80,000- 89,999 .....	4.2	3.0	3.2	3.0		4.3	3.0	2.6	3.6	
90,000- 99,999 .....	3.0	1.0	0.7	1.2		2.6	1.4	1.6	1.5	
100,000 and over - et plus .....	3.4	2.8	2.3	3.2		3.5	2.8	2.1	3.6	
Total .....	100.0	100.0	100.0	100.0		100.0	100.0	100.0	100.0	
Average income - Revenu moyen .....	\$ 43,403	42,600	43,078	42,186		42,657	43,274	42,788	44,281	
Median income - Revenu médian .....	\$ 36,593	38,508	39,295	36,628		35,783	39,001	39,040	39,279	
Number of records - Nombre de dossiers	754	703	339	285		666	791	359	325	
Estimated numbers - Nombre estimatif '000	78	79	35	34		69	87	36	38	
Standard error of average income - Erreur type du revenu moyen .....	\$ 1,188	1,357	1,994	1,863		1,264	1,295	1,855	1,800	
<b>Prince Edward Island - île-du-Prince-Édouard</b>										
Under \$10,000 - Moins de \$10,000 ...	1.4	2.4	3.2	1.7		1.5	2.2	3.2	1.5	
\$ 10,000-\$14,999 .....	1.8	2.8	5.0	1.5		2.0	2.6	4.9	0.9	
15,000- 19,999 .....	9.7	3.4	2.8	3.4		10.1	3.5	3.7	3.1	
20,000- 24,999 .....	13.4	9.4	8.6	9.2		13.1	10.0	10.9	9.5	
25,000- 29,999 .....	14.7	11.1	11.7	10.2		15.6	10.5	10.0	10.4	
30,000- 34,999 .....	9.3	9.6	11.6	8.8		9.2	9.6	12.8	7.5	
35,000- 39,999 .....	8.8	7.6	8.9	5.4		8.8	7.6	9.8	5.2	
40,000- 44,999 .....	5.6	9.4	5.5	12.6		6.7	9.9	7.1	11.9	
45,000- 49,999 .....	7.7	8.5	9.6	9.2		8.3	7.8	8.7	7.8	
50,000- 54,999 .....	5.2	6.0	4.2	4.1		4.5	6.6	5.7	4.2	
55,000- 59,999 .....	2.1	6.7	6.2	6.8		1.9	6.6	4.2	7.6	
60,000- 64,999 .....	4.7	6.2	6.2	8.1	(3)	5.0	5.7	5.4	8.0	(3)
65,000- 69,999 .....	3.0	3.7	4.7	3.2		2.8	3.7	4.5	3.9	
70,000- 74,999 .....	2.9	2.0	1.5	2.5		2.6	2.3	2.9	2.3	
75,000- 79,999 .....	1.2	3.0	3.1	2.7		1.3	2.8	0.7	4.6	
80,000- 89,999 .....	3.0	2.6	1.9	3.4		3.2	2.4	1.3	3.2	
90,000- 99,999 .....	3.4	2.1	1.4	3.0		3.2	2.4	1.4	3.1	
100,000 and over - et plus .....	2.5	3.5	3.7	4.4		2.2	3.5	2.9	5.3	
Total .....	100.0	100.0	100.0	100.0		100.0	100.0	100.0	100.0	
Average income - Revenu moyen .....	\$ 41,948	45,890	44,682	48,392		41,571	45,960	41,920	50,475	
Median income - Revenu médian .....	\$ 34,892	41,992	38,969	43,920		34,249	41,985	37,376	44,989	
Number of records - Nombre de dossiers	347	373	142	154		322	398	156	170	
Estimated numbers - Nombre estimatif '000	19	17	7	7		18	18	7	8	
Standard error of average income - Erreur type du revenu moyen .....	\$ 1,610	1,305	2,027	1,931		1,622	1,286	1,729	2,230	

See footnotes at end of table. - Voir les notes à la fin du tableau.

TABLE 15. Percentage Distribution of Families by Income Groups, Provinces, Number of Children under 16 Years and Number of Children under 18 Years, 1993 - Continued

TABLEAU 15. Répartition en pourcentage des familles selon la tranche de revenu, la province, le nombre d'enfants de moins de 16 ans et le nombre d'enfants de moins de 18 ans, 1993 - suite

Income group Tranche de revenu	Children under 16 years Enfants de moins de 16 ans					Children under 18 years Enfants de moins de 18 ans				
	None - Aucun(1)	Total(2)	1	2	3 or more - 3 ou plus	None - Aucun(1)	Total(2)	1	2	3 or more 3 ou plus
	per cent - pourcentage									
<b>Nova Scotia - Nouvelle Écosse</b>										
Under \$10,000 - Moins de \$10,000 ...	2.6	1.7	2.7	1.4		2.6	1.9	3.2	1.3	0.0
\$ 10,000-\$14,999 .....	4.4	9.8	11.2	8.5		4.2	9.5	11.7	7.4	9.3
15,000- 19,999 .....	8.2	7.4	6.5	8.3		8.7	6.9	5.2	8.3	7.8
20,000- 24,999 .....	10.5	5.7	5.5	4.5		10.9	5.7	5.3	5.1	7.9
25,000- 29,999 .....	9.1	6.7	5.8	5.6		9.2	6.8	5.8	5.7	11.7
30,000- 34,999 .....	9.2	5.6	5.1	7.3		9.1	6.0	6.3	7.0	2.8
35,000- 39,999 .....	6.9	7.5	9.6	5.6		6.3	8.0	10.4	6.3	6.3
40,000- 44,999 .....	7.5	10.0	8.2	11.7		7.3	9.9	8.9	9.7	13.0
45,000- 49,999 .....	5.5	7.5	6.7	7.4		5.4	7.3	7.0	6.4	10.3
50,000- 54,999 .....	6.2	7.4	6.9	7.4		6.6	6.9	5.4	7.5	8.9
55,000- 59,999 .....	6.3	5.5	3.9	7.3		6.5	5.4	3.5	7.4	4.9
60,000- 64,999 .....	3.9	4.3	4.0	3.9	(3)	3.5	4.6	5.4	3.7	5.2
65,000- 69,999 .....	5.0	2.3	3.5	1.7		5.2	2.4	2.8	2.7	0.6
70,000- 74,999 .....	2.1	4.5	6.0	3.3		2.1	4.2	4.8	4.2	2.8
75,000- 79,999 .....	2.4	2.2	3.4	1.8		2.1	2.5	3.7	2.2	0.0
80,000- 89,999 .....	1.6	4.0	2.7	5.6		1.5	3.8	2.9	5.0	3.1
90,000- 99,999 .....	1.9	2.5	3.0	2.9		1.9	2.4	3.4	2.5	0.0
100,000 and over - et plus .....	6.9	5.6	5.1	6.0		6.8	5.8	4.3	7.6	5.2
Total .....	100.0	100.0	100.0	100.0		100.0	100.0	100.0	100.0	100.0
Average income - Revenu moyen .....	\$ 46,135	47,964	48,578	48,928		46,020	47,920	46,866	50,932	43,193
Median income - Revenu médian .....	\$ 39,412	42,850	42,150	43,846		39,233	42,656	41,167	44,613	41,595
Number of records - Nombre de dossiers	1,123	818	381	316		1,044	897	390	370	137
Estimated numbers - Nombre estimatif '000	140	110	49	43		129	121	50	50	21
Standard error of average income - Erreur type du revenu moyen .....	\$ 1,587	2,510	4,236	2,263		1,597	2,482	3,821	2,534	2,396
<b>New Brunswick - Nouveau-Brunswick</b>										
Under \$10,000 - Moins de \$10,000 ...	2.2	2.1	2.6	2.2		2.4	1.9	2.5	2.0	0.0
\$ 10,000-\$14,999 .....	3.7	7.5	6.2	8.2		3.3	7.6	7.1	8.0	7.9
15,000- 19,999 .....	8.0	4.7	5.0	3.9		8.7	4.4	4.9	3.2	6.3
20,000- 24,999 .....	11.9	5.2	6.9	4.1		12.5	5.2	7.2	4.1	3.6
25,000- 29,999 .....	8.2	6.7	7.5	5.6		8.6	6.4	6.9	5.9	6.8
30,000- 34,999 .....	7.3	6.2	5.5	6.1		7.3	6.3	6.6	5.2	8.2
35,000- 39,999 .....	8.7	9.9	10.6	9.2		9.0	9.4	9.1	9.8	9.5
40,000- 44,999 .....	5.9	9.8	7.5	12.1		6.2	9.1	6.3	10.9	11.4
45,000- 49,999 .....	7.1	7.3	7.0	7.5		7.5	7.0	6.6	7.1	7.4
50,000- 54,999 .....	5.3	7.8	8.6	7.4		5.6	7.3	6.5	7.6	8.5
55,000- 59,999 .....	4.6	6.8	5.7	6.2		4.2	6.9	6.0	6.5	10.3
60,000- 64,999 .....	5.1	4.0	5.1	4.0	(3)	4.5	4.9	7.1	4.0	1.6
65,000- 69,999 .....	3.4	3.7	3.0	4.3		3.0	4.1	3.5	4.7	4.3
70,000- 74,999 .....	3.6	3.8	3.0	5.6		3.3	4.1	3.4	5.2	2.9
75,000- 79,999 .....	3.0	3.9	3.5	4.0		2.5	4.3	4.2	4.7	3.6
80,000- 89,999 .....	4.3	5.0	5.9	4.0		4.2	5.0	5.2	4.6	5.6
90,000- 99,999 .....	3.7	2.1	2.4	2.0		3.1	2.8	4.1	2.1	1.4
100,000 and over - et plus .....	4.0	3.5	4.0	3.6		4.2	3.3	2.9	4.6	1.0
Total .....	100.0	100.0	100.0	100.0		100.0	100.0	100.0	100.0	100.0
Average income - Revenu moyen .....	\$ 46,476	47,398	47,518	48,115		45,467	48,352	47,910	49,695	45,979
Median income - Revenu médian .....	\$ 39,930	43,918	43,824	44,440		38,974	44,793	44,630	45,651	43,464
Number of records - Nombre de dossiers	928	780	336	328		847	861	354	360	147
Estimated numbers - Nombre estimatif '000	112	89	38	39		103	99	40	42	16
Standard error of average income - Erreur type du revenu moyen .....	\$ 983	1,172	1,544	1,612		1,082	1,108	1,491	1,551	2,142

See footnotes at end of table. - Voir les notes à la fin du tableau.

TABLE 15. Percentage Distribution of Families by Income Groups, Provinces, Number of Children under 16 Years and Number of Children under 18 Years, 1993 - Continued

TABLEAU 15. Répartition en pourcentage des familles selon la tranche de revenu, la province, le nombre d'enfants de moins de 16 ans et le nombre d'enfants de moins de 18 ans, 1993 - suite

Income group Tranche de revenu	Children under 16 years Enfants de moins de 16 ans					Children under 18 years Enfants de moins de 18 ans				
	None - Aucun(1)	Total(2)	1	2	3 or more - 3 ou plus	None - Aucun(1)	Total(2)	1	2	3 or more 3 ou plus
	per cent - pourcentage									
<b>Québec</b>										
Under \$10,000 - Moins de \$10,000 ...	1.6	2.1	2.9	1.9	0.5	1.4	2.3	3.4	1.8	0.5
\$ 10,000-14,999 .....	4.5	7.1	8.2	7.2	3.3	4.3	6.9	8.8	6.4	3.2
15,000- 19,999 .....	9.0	5.8	5.0	6.4	6.7	9.5	5.6	5.4	5.6	6.1
20,000- 24,999 .....	9.5	5.3	5.8	4.1	7.0	9.8	5.4	6.4	4.0	6.8
25,000- 29,999 .....	8.4	7.3	8.2	6.0	8.0	8.6	7.2	7.4	6.8	7.6
30,000- 34,999 .....	8.0	6.4	6.0	6.1	8.8	8.3	6.3	5.7	5.9	8.7
35,000- 39,999 .....	9.0	8.6	7.1	8.7	12.5	8.9	8.6	8.3	7.9	11.7
40,000- 44,999 .....	5.4	7.6	9.0	6.3	6.8	5.4	7.4	7.7	7.2	7.1
45,000- 49,999 .....	7.6	7.3	7.0	7.2	8.1	7.6	7.3	6.7	7.9	7.5
50,000- 54,999 .....	5.4	6.2	4.9	7.5	6.9	5.2	6.4	5.6	7.1	6.6
55,000- 59,999 .....	5.6	6.7	5.9	7.5	6.8	5.8	6.3	5.2	6.9	7.5
60,000- 64,999 .....	4.0	5.1	5.3	4.8	5.1	3.7	5.3	5.5	4.7	6.1
65,000- 69,999 .....	3.9	4.2	4.2	5.0	2.4	4.1	4.0	3.3	5.3	2.4
70,000- 74,999 .....	3.2	4.5	4.2	4.9	3.8	2.7	4.8	4.8	5.2	3.9
75,000- 79,999 .....	2.4	3.2	2.1	3.8	4.7	2.4	3.1	2.4	3.4	4.6
80,000- 89,999 .....	6.4	5.5	6.1	5.2	4.6	3.8	6.0	6.8	5.6	5.0
90,000- 99,999 .....	3.5	2.2	2.4	2.5	0.8	3.8	2.1	1.9	2.7	1.1
100,000 and over - et plus .....	4.7	4.9	5.5	4.8	3.1	4.6	5.0	4.8	5.7	3.5
Total .....	100.0	100.0	100.0	100.0	100.0	100.0	100.0	100.0	100.0	100.0
Average income - Revenu moyen .....	\$ 46,629	48,896	48,644	49,886	47,001	46,204	49,110	47,329	51,298	48,219
Median income - Revenu médian .....	\$ 40,009	44,845	43,750	47,307	42,285	39,453	45,189	43,019	47,823	43,806
Number of records - Nombre de dossiers	2,805	2,531	1,149	1,034	348	2,547	2,789	1,188	1,175	426
Estimated numbers - Nombre estimatif '000	1,067	857	389	341	127	974	950	411	394	145
Standard error of average income - Erreur type du revenu moyen .....	\$ 783	982	1,590	1,397	1,991	801	918	1,451	1,341	1,795
<b>Ontario</b>										
Under \$10,000 - Moins de \$10,000 ...	1.4	2.0	2.9	1.2	1.6	1.3	2.0	3.1	1.1	1.5
\$ 10,000-14,999 .....	2.3	3.3	3.3	3.9	1.6	2.2	3.3	3.6	3.8	1.5
15,000- 19,999 .....	5.1	7.5	6.7	8.0	8.4	5.1	7.3	6.9	7.6	7.4
20,000- 24,999 .....	7.3	7.0	6.4	6.9	8.9	7.5	6.8	6.3	6.8	7.8
25,000- 29,999 .....	6.2	5.7	6.1	5.5	4.7	6.4	5.5	5.2	6.1	4.7
30,000- 34,999 .....	6.8	5.2	4.2	5.4	7.9	7.1	5.1	4.3	5.2	7.5
35,000- 39,999 .....	5.9	6.8	6.9	7.4	4.7	6.2	6.4	6.5	7.1	4.4
40,000- 44,999 .....	5.4	5.8	5.6	5.8	6.4	5.5	5.6	5.1	5.6	7.2
45,000- 49,999 .....	5.6	6.3	5.8	7.4	4.8	5.6	6.3	5.9	7.3	4.6
50,000- 54,999 .....	6.7	5.1	5.1	4.8	6.2	7.0	5.0	5.1	4.7	5.4
55,000- 59,999 .....	6.6	5.6	6.4	4.4	7.1	6.6	5.8	5.6	5.2	7.8
60,000- 64,999 .....	4.1	5.9	5.6	6.0	6.5	4.0	5.8	5.6	5.8	6.4
65,000- 69,999 .....	4.4	5.1	4.3	6.2	4.2	4.4	5.0	4.1	5.9	4.7
70,000- 74,999 .....	4.4	4.5	5.8	3.1	4.9	4.1	4.7	6.4	2.8	5.3
75,000- 79,999 .....	4.0	3.5	3.9	3.3	2.7	4.1	3.5	3.7	3.1	3.7
80,000- 89,999 .....	5.9	7.2	8.3	6.6	5.3	5.9	7.2	7.2	7.8	5.4
90,000- 99,999 .....	5.7	4.4	3.4	4.5	7.1	5.4	4.8	4.7	4.4	6.4
100,000 and over - et plus .....	12.1	9.0	9.2	9.6	6.9	11.5	9.9	10.6	9.8	8.3
Total .....	100.0	100.0	100.0	100.0	100.0	100.0	100.0	100.0	100.0	100.0
Average income - Revenu moyen .....	\$ 60,009	56,630	56,311	57,271	55,768	59,076	57,871	58,169	57,726	57,464
Median income - Revenu médian .....	\$ 52,972	50,341	51,911	48,948	50,783	52,167	51,640	53,017	49,664	53,153
Number of records - Nombre de dossiers	4,349	3,421	1,396	1,405	620	4,009	3,761	1,495	1,543	723
Estimated numbers - Nombre estimatif '000	1,561	1,287	562	535	190	1,442	1,406	595	587	224
Standard error of average income - Erreur type du revenu moyen .....	\$ 886	1,353	1,455	2,874	2,392	913	1,308	1,503	2,639	2,151

See footnotes at end of table. - Voir les notes à la fin du tableau.

TABLE 15. Percentage Distribution of Families by Income Groups, Provinces, Number of Children under 16 Years and Number of Children under 18 Years, 1993 - Continued

TABLEAU 15. Répartition en pourcentage des familles selon la tranche de revenu, la province, le nombre d'enfants de moins de 16 ans et le nombre d'enfants de moins de 18 ans, 1993 - suite

Income group Tranche de revenu	Children under 16 years Enfants de moins de 16 ans					Children under 18 years Enfants de moins de 18 ans				
	None - Aucun(1)	Total(2)	1	2	3 or more - 3 ou plus	None - Aucun(1)	Total(2)	1	2	3 or more - 3 ou plus
per cent - pourcentage										
<b>Prairie Provinces - Provinces des Prairies</b>										
Under \$10,000 - Moins de \$10,000 ...	2.2	2.4	2.8	2.3	1.7	2.3	2.3	2.8	2.3	1.4
\$ 10,000-\$14,999 .....	3.2	5.2	7.4	4.4	2.6	3.0	5.1	7.5	4.6	2.2
15,000- 19,999 .....	6.1	6.1	5.9	6.1	6.5	6.3	5.9	5.9	5.8	5.9
20,000- 24,999 .....	9.9	6.1	5.9	6.0	6.9	10.5	6.0	5.7	5.6	7.0
25,000- 29,999 .....	7.0	6.5	5.8	6.7	7.3	7.3	6.3	5.9	6.1	7.1
30,000- 34,999 .....	5.9	7.8	7.1	7.6	9.4	6.0	7.6	7.3	7.2	8.8
35,000- 39,999 .....	6.5	6.9	8.2	6.0	6.5	6.6	6.8	7.7	5.9	6.6
40,000- 44,999 .....	6.6	7.4	6.8	7.6	8.2	6.6	7.4	7.2	7.1	8.2
45,000- 49,999 .....	5.7	7.0	6.2	7.9	6.9	5.7	6.9	5.8	7.6	7.2
50,000- 54,999 .....	5.5	5.8	6.1	5.8	5.1	5.7	5.6	5.2	6.5	4.9
55,000- 59,999 .....	6.1	6.8	7.2	6.4	6.9	6.2	6.6	6.4	6.9	6.6
60,000- 64,999 .....	5.9	5.8	5.8	5.7	5.8	5.8	5.9	6.3	5.2	6.4
65,000- 69,999 .....	4.1	5.2	4.5	6.2	4.9	3.6	5.6	4.5	7.0	5.1
70,000- 74,999 .....	4.3	4.2	4.0	4.7	3.4	3.8	4.6	5.0	4.8	3.6
75,000- 79,999 .....	4.1	2.9	2.7	3.2	2.5	4.1	3.0	3.1	2.8	3.1
80,000- 89,999 .....	5.2	4.5	4.2	3.8	6.4	5.2	4.6	3.9	4.6	5.8
90,000- 99,999 .....	3.3	3.8	3.2	3.7	5.1	3.2	3.9	3.2	3.8	5.0
100,000 and over - et plus .....	8.4	5.6	6.2	5.8	4.0	8.0	6.2	6.7	6.3	5.2
Total .....	100.0	100.0	100.0	100.0	100.0	100.0	100.0	100.0	100.0	100.0
Average income - Revenu moyen .....	\$ 54,748	51,421	50,114	53,091	50,611	54,143	52,285	50,639	53,874	52,237
Median income - Revenu médian .....	\$ 47,282	46,119	45,086	47,088	45,700	46,204	47,044	45,032	48,557	46,939
Number of records - Nombre de dossiers	3,338	2,967	1,081	1,190	696	3,071	3,234	1,141	1,276	817
Estimated numbers - Nombre estimatif '000	654	578	224	234	120	598	634	239	252	143
Standard error of average income - Erreur type du revenu moyen .....	\$ 1,245	1,257	1,293	2,607	1,480	1,342	1,175	1,253	2,423	1,482
<b>Manitoba</b>										
Under \$10,000 - Moins de \$10,000 ...	1.7	2.8	2.5	3.7	1.4	1.9	2.5	2.1	3.7	1.2
\$ 10,000-\$14,999 .....	2.8	5.4	5.7	7.4	1.0	3.0	5.0	5.4	6.7	0.9
15,000- 19,999 .....	6.6	6.6	5.1	4.9	13.0	6.8	6.4	5.6	4.7	11.1
20,000- 24,999 .....	10.7	5.2	4.8	5.2	6.1	11.2	5.3	4.8	5.0	6.6
25,000- 29,999 .....	9.6	8.3	7.7	8.8	8.7	10.3	7.6	7.3	8.0	7.5
30,000- 34,999 .....	7.7	6.1	5.8	5.4	8.4	7.1	6.9	8.1	5.5	7.3
35,000- 39,999 .....	6.4	6.3	7.0	6.0	5.4	6.8	5.9	6.3	5.7	5.5
40,000- 44,999 .....	5.7	8.1	6.9	7.6	11.4	5.7	7.8	6.4	7.5	11.2
45,000- 49,999 .....	5.8	7.1	5.3	8.1	8.6	5.7	7.0	4.9	8.2	8.8
50,000- 54,999 .....	6.7	7.8	10.5	6.6	4.7	6.9	7.5	9.1	7.5	4.5
55,000- 59,999 .....	4.8	6.9	7.9	6.1	6.2	4.7	6.8	5.7	7.2	8.1
60,000- 64,999 .....	5.8	5.7	7.0	5.1	4.2	5.8	5.7	7.2	5.2	3.8
65,000- 69,999 .....	5.1	4.2	1.5	5.3	7.5	5.0	4.4	2.9	4.7	6.9
70,000- 74,999 .....	3.5	4.8	4.9	6.1	2.0	3.1	5.2	6.2	5.4	3.0
75,000- 79,999 .....	3.4	1.4	0.7	2.4	0.5	3.5	1.4	0.8	1.8	1.6
80,000- 89,999 .....	5.4	4.4	5.3	2.1	7.4	5.3	4.6	4.3	4.0	6.4
90,000- 99,999 .....	1.4	4.8	4.9	4.9	0.2	1.1	4.1	4.3	5.2	1.3
100,000 and over - et plus .....	6.8	4.9	6.4	4.3	3.1	6.1	5.9	8.6	4.1	4.3
Total .....	100.0	100.0	100.0	100.0	100.0	100.0	100.0	100.0	100.0	100.0
Average income - Revenu moyen .....	\$ 50,568	49,686	52,489	48,723	45,999	49,369	51,041	53,989	49,502	48,563
Median income - Revenu médian .....	\$ 43,844	45,797	49,163	45,688	42,585	42,469	46,834	49,072	46,996	44,393
Number of records - Nombre de dossiers	967	808	318	293	197	891	884	336	321	227
Estimated numbers - Nombre estimatif '000	158	125	50	50	25	146	137	53	55	29
Standard error of average income - Erreur type du revenu moyen .....	\$ 1,388	1,920	2,789	2,860	2,647	1,463	1,840	2,760	3,049	2,595

TABLE 15. Percentage Distribution of Families by Income Groups, Provinces, Number of Children under 16 Years and Number of Children under 18 Years, 1993 - Continué

TABLEAU 15. Répartition en pourcentage des familles selon la tranche de revenu, la province, le nombre d'enfants de moins de 16 ans et le nombre d'enfants de moins de 18 ans, 1993 - suite

Income group Tranche de revenu	Children under 16 years Enfants de moins de 16 ans					Children under 18 years Enfants de moins de 18 ans				
	None - Aucun(1)	Total(2)	1	2	3 or more - 3 ou plus	None - Aucun(1)	Total(2)	1	2	3 or more 3 ou plus
	per cent - pourcentage									
<b>Saskatchewan</b>										
Under \$10,000 - Moins de \$10,000 ...	2.8	3.1	4.0	2.2	3.3	2.7	3.2	4.6	2.3	2.9
\$ 10,000-\$14,999 .....	3.4	5.1	6.7	4.8	3.6	3.3	5.0	7.4	4.5	3.2
15,000- 19,999 .....	7.6	6.4	3.9	6.7	9.0	8.0	6.1	4.3	6.1	8.5
20,000- 24,999 .....	12.0	7.0	5.3	6.2	10.5	12.6	6.7	5.8	5.5	9.7
25,000- 29,999 .....	7.4	8.9	7.9	9.0	10.1	7.5	8.7	6.9	8.7	10.9
30,000- 34,999 .....	6.6	7.0	6.1	6.9	8.5	6.4	7.2	7.4	6.3	8.4
35,000- 39,999 .....	7.6	7.8	8.1	7.9	7.2	7.9	7.5	8.1	7.5	6.7
40,000- 44,999 .....	7.7	7.5	7.5	8.0	6.5	7.6	7.6	8.8	7.1	6.8
45,000- 49,999 .....	6.0	6.9	5.6	7.5	7.6	6.0	6.9	6.0	6.9	7.8
50,000- 54,999 .....	5.5	5.3	5.4	6.2	3.7	5.4	5.5	5.5	6.3	4.1
55,000- 59,999 .....	4.8	7.8	9.5	6.6	7.7	4.6	7.8	8.5	7.8	6.8
60,000- 64,999 .....	5.1	4.4	5.6	4.4	3.0	4.8	4.8	7.1	4.4	3.0
65,000- 69,999 .....	3.0	5.3	3.8	7.9	3.1	2.9	5.3	3.6	7.4	3.7
70,000- 74,999 .....	3.3	4.1	3.4	5.0	3.5	3.4	3.9	2.8	4.6	4.1
75,000- 79,999 .....	3.4	2.1	2.5	1.7	2.3	3.4	2.3	2.8	1.9	2.3
80,000- 89,999 .....	5.2	3.6	3.7	2.8	4.6	4.9	4.1	4.1	3.5	4.8
90,000- 99,999 .....	3.1	3.5	4.5	1.8	4.9	3.3	3.3	3.1	2.5	4.8
100,000 and over - et plus .....	5.5	4.1	6.4	4.3	0.9	5.4	4.3	3.3	6.7	1.6
Total .....	100.0	100.0	100.0	100.0	100.0	100.0	100.0	100.0	100.0	100.0
Average income - Revenu moyen .....	\$ 47,775	47,530	50,645	47,529	43,515	47,441	47,891	46,915	50,605	44,596
Median income - Revenu médian .....	\$ 41,670	43,140	45,300	43,997	38,450	40,989	43,699	43,159	46,492	39,821
Number of records - Nombre de dossiers	1,091	910	319	379	212	1,013	988	324	420	244
Estimated numbers - Nombre estimatif '000	141	117	39	49	30	131	128	39	55	34
Standard error of average income - Erreur type du revenu moyen .....	\$ 921	1,248	2,099	1,783	1,879	954	1,214	1,802	1,573	1,936
<b>Alberta</b>										
Under \$10,000 - Moins de \$10,000 ...	2.1	2.0	2.6	1.8	1.0	2.3	1.8	2.5	1.7	0.8
\$ 10,000-\$14,999 .....	3.2	5.1	8.2	3.2	2.8	2.9	5.2	8.3	3.8	2.3
15,000- 19,999 .....	5.2	5.8	6.7	6.3	3.0	5.4	5.6	6.5	6.1	3.0
20,000- 24,999 .....	8.0	6.2	6.4	6.3	5.6	9.3	6.0	6.0	5.9	5.9
25,000- 29,999 .....	5.7	4.9	4.5	5.1	5.6	5.8	4.9	5.2	4.4	5.3
30,000- 34,999 .....	4.8	8.7	7.9	8.8	10.2	5.3	8.0	6.9	8.1	9.5
35,000- 39,999 .....	6.1	6.9	8.7	5.3	6.5	6.0	6.8	8.1	5.4	7.0
40,000- 44,999 .....	6.6	7.1	6.6	7.4	7.7	6.6	7.1	7.0	6.9	7.8
45,000- 49,999 .....	5.5	7.0	6.7	7.9	5.9	5.6	6.8	6.1	7.7	6.5
50,000- 54,999 .....	5.0	5.2	4.7	5.3	5.9	5.2	5.0	3.7	6.1	5.4
55,000- 59,999 .....	7.2	6.5	6.4	6.4	6.8	7.6	6.2	6.1	6.4	5.9
60,000- 64,999 .....	6.3	6.3	5.4	6.5	7.7	6.3	6.3	5.7	5.4	8.8
65,000- 69,999 .....	4.1	5.6	5.7	5.9	4.7	3.3	6.2	5.3	7.7	5.0
70,000- 74,999 .....	5.0	3.9	3.9	4.1	3.9	4.3	4.6	5.2	4.6	3.5
75,000- 79,999 .....	4.7	3.7	3.5	4.1	3.4	4.6	3.8	4.1	3.5	4.0
80,000- 89,999 .....	5.1	4.9	4.0	4.8	6.8	5.3	4.8	3.7	5.2	5.9
90,000- 99,999 .....	4.3	3.9	2.3	4.0	6.9	4.2	4.0	2.9	3.8	6.4
100,000 and over - et plus .....	10.3	6.3	6.0	7.0	5.7	10.0	7.0	6.9	7.1	7.0
Total .....	100.0	100.0	100.0	100.0	100.0	100.0	100.0	100.0	100.0	100.0
Average income - Revenu moyen .....	\$ 59,391	53,425	49,096	56,757	55,555	59,027	54,273	50,418	56,865	56,735
Median income - Revenu médian .....	\$ 51,910	47,320	43,839	48,732	51,583	50,719	48,350	44,625	49,939	51,791
Number of records - Nombre de dossiers	1,280	1,249	444	518	287	1,167	1,362	481	535	346
Estimated numbers - Nombre estimatif '000	355	336	136	134	66	322	369	147	141	81
Standard error of average income - Erreur type du revenu moyen .....	\$ 2,179	1,998	1,772	4,347	2,352	2,370	1,855	1,714	4,107	2,330



TABLE 15. Percentage Distribution of Families by Income Groups, Provinces, Number of Children under 16 Years and Number of Children under 18 Years, 1993 - Concluded

TABLEAU 15. Répartition en pourcentage des familles selon la tranche de revenu, la province, le nombre d'enfants de moins de 16 ans et le nombre d'enfants de moins de 18 ans, 1993 - fin

Income group Tranche de revenu	Children under 16 years Enfants de moins de 16 ans					Children under 18 years Enfants de moins de 18 ans				
	None - Aucun(1)	Total(2)	1	2	3 or more - 3 ou plus	None - Aucun(1)	Total(2)	1	2	3 or more 3 ou plus
	per cent - pourcentage									
British Columbia - Colombie Britannique										
Under \$10,000 - Moins de \$10,000 ...	3.0	3.6	4.9	2.2	3.6	3.0	3.6	5.4	2.2	3.1
\$ 10,000-\$14,999 .....	2.5	4.7	7.1	3.1	3.0	2.3	4.8	7.3	3.5	3.1
15,000- 19,999 .....	6.3	4.0	2.7	5.0	4.6	6.6	3.8	2.0	5.5	4.1
20,000- 24,999 .....	8.0	5.5	4.5	6.5	5.2	8.3	5.3	5.1	5.0	6.1
25,000- 29,999 .....	5.4	5.0	4.2	7.0	2.7	5.4	5.1	4.8	5.9	4.1
30,000- 34,999 .....	5.4	8.4	10.4	5.1	11.0	5.8	7.8	9.1	4.8	11.5
35,000- 39,999 .....	7.6	5.6	6.4	3.6	8.1	7.8	5.6	6.0	4.6	6.8
40,000- 44,999 .....	6.5	7.2	5.9	9.2	5.8	6.7	6.9	5.4	8.4	6.6
45,000- 49,999 .....	6.3	7.5	6.0	8.6	8.1	6.3	7.4	5.5	9.4	6.9
50,000- 54,999 .....	7.1	6.6	6.5	5.2	9.5	7.3	6.4	6.5	5.3	8.3
55,000- 59,999 .....	7.3	5.1	4.1	6.5	4.5	7.1	5.5	6.0	5.7	4.4
60,000- 64,999 .....	5.9	5.5	6.2	5.0	5.1	5.5	5.9	6.5	5.3	5.9
65,000- 69,999 .....	3.8	4.8	4.9	5.8	2.7	4.0	4.6	4.2	5.9	2.7
70,000- 74,999 .....	4.1	4.9	4.6	5.6	4.0	4.2	4.8	3.3	6.3	4.4
75,000- 79,999 .....	3.6	3.0	1.4	4.9	2.5	3.5	3.1	1.4	4.2	3.9
80,000- 89,999 .....	4.3	6.2	5.8	5.3	9.0	3.9	6.5	6.9	5.1	8.7
90,000- 99,999 .....	3.6	4.0	3.0	4.5	5.5	3.6	4.0	3.1	4.4	5.1
100,000 and over - et plus .....	9.3	8.3	11.4	6.9	5.0	8.8	8.9	11.7	8.7	4.4
Total .....	100.0	100.0	100.0	100.0	100.0	100.0	100.0	100.0	100.0	100.0
Average income - Revenu moyen .....	\$ 55,628	56,096	60,305	53,910	51,719	54,935	56,853	60,185	56,576	51,527
Median income - Revenu médian .....	\$ 49,223	49,004	48,177	49,766	48,640	48,396	49,822	49,661	50,839	48,358
Number of records - Nombre de dossiers	1,324	1,122	429	449	244	1,241	1,205	424	500	281
Estimated numbers - Nombre estimatif *000	517	396	162	157	77	487	427	161	174	92
Standard error of average income - Erreur type du revenu moyen .....	\$ 1,737	2,298	4,964	1,954	2,880	1,034	2,163	4,967	2,113	2,563

(1) All families without any children under 16/18 years of age. - Ensemble des familles n'ayant pas d'enfants de moins de 16/18 ans

(2) All families with any children 16/18 years of age. - Ensemble des familles ayant des enfants de moins de 16/18 ans.

(3) Sample inadequate for reliable estimate. - Échantillon insuffisant pour fournir une estimation fiable.

TABLE 16. Percentage Distribution of Families by Income Groups and Family Characteristics, 1993

TABLEAU 16. Répartition en pourcentage des familles selon la tranche de revenu et les caractéristiques de la famille, 1993

Income group Tranche de revenu	Husband-wife families - Familles époux-épouse				Lone-parent families Familles monoparentales				All other families  Ensemble des autres familles
	Married couples only  Couples mariés seulement	Married couples - Couples mariés			Male head		Female head		
		With single children only	With other relatives only	All others	Chef de sexe masculin		Chef de sexe féminin		
		Avec enfants célibataires seulement	Avec autres parents seulement	Ensemble des autres couples	Total	Non-elderly with children < 18 - Non âgé avec enfants < 18	Total	Non-elderly with children < 18 - Non âgé avec enfants < 18	
per cent - pourcentage									
Under \$10,000 - Moins de \$10,000 ...	2.2	0.9	0.2	0.1	3.5	5.0	7.7	9.3	2.0
\$ 10,000-\$14,999 ....	3.4	1.8	0.0	0.2	8.6	11.1	17.6	22.2	4.5
15,000- 19,999 ....	8.5	3.3	3.0	0.9	7.9	11.0	17.0	20.2	9.2
20,000- 24,999 ....	11.1	4.2	4.4	1.4	12.8	13.6	12.6	14.2	12.0
25,000- 29,999 ....	8.4	5.0	3.2	3.7	8.3	8.3	10.3	10.2	8.8
30,000- 34,999 ....	7.9	5.9	3.6	4.4	6.7	7.7	8.1	6.5	7.6
35,000- 39,999 ....	7.5	6.9	12.6	7.4	7.8	6.8	6.7	5.3	8.8
40,000- 44,999 ....	6.5	7.0	4.7	3.7	7.7	8.5	5.0	3.8	3.6
45,000- 49,999 ....	6.0	7.4	8.1	7.2	6.2	6.1	3.6	2.4	6.6
50,000- 54,999 ....	6.3	6.5	4.3	4.2	6.7	5.9	2.8	1.6	7.2
55,000- 59,999 ....	6.0	7.2	9.1	6.4	2.1	2.5	2.2	1.5	5.4
60,000- 64,999 ....	4.0	6.5	6.4	6.3	3.6	2.5	1.4	0.6	4.0
65,000- 69,999 ....	4.2	5.2	2.3	6.9	3.8	4.8	1.3	1.2	2.7
70,000- 74,999 ....	3.3	5.3	3.1	6.1	2.9	1.7	0.9	0.3	3.2
75,000- 79,999 ....	2.7	4.2	4.2	4.2	2.2	0.3	0.9	0.4	3.1
80,000- 89,999 ....	3.6	7.3	11.2	9.5	2.6	1.7	1.1	0.1	3.1
90,000- 99,999 ....	3.0	4.8	4.4	12.3	1.6	0.6	0.6	0.0	2.2
100,000 and over - et plus .....	5.4	10.7	15.1	15.1	5.1	1.7	0.4	0.1	5.2
Total .....	100.0	100.0	100.0	100.0	100.0	100.0	100.0	100.0	100.0
Average income - Revenu moyen .....	\$ 48,251	61,399	65,664	75,002	43,282	35,439	27,988	23,301	44,795
Median income - Revenu médian .....	\$ 40,799	55,799	58,185	67,954	36,481	30,596	23,085	19,579	37,896
Number of records - Nombre de dossiers	9,196	13,400	185	715	516	326	2,824	2,081	847
Estimated numbers - Nombre estimatif '000	2,305	3,687	70	268	129	81	776	540	326
Standard error of average income - Erreur type du revenu moyen .....	\$ 682	610	3,926	2,772	2,561	2,175	601	534	1,672

TABLE 17. Percentage Distribution of Families by Income Groups and Family Life Cycle, 1993

TABLEAU 17. Répartition en pourcentage des familles selon la tranche de revenu et le cycle de vie de la famille, 1993

Income group Tranche de revenu	All husband-wife families	Age of husband, husband-wife families Âge de l'époux, familles époux-épouse				All other families
		Under 45 Moins de 45 ans		45 and over 45 ans et plus		
		No children (1) Sans enfants	With children (1) Avec enfants	No children (1) Sans enfants	With children (1) Avec enfants	
per cent - pourcentage						
Under \$10,000 - Moins de \$10,000 ...	1.3	2.0	1.1	1.4	0.7	6.0
\$ 10,000-\$14,999 .....	2.3	2.7	1.8	2.5	2.8	13.2
15,000- 19,999 .....	5.1	4.0	3.9	6.9	2.9	14.0
20,000- 24,999 .....	6.6	3.4	4.8	9.8	3.0	12.5
25,000- 29,999 .....	6.1	5.7	5.5	6.9	5.7	9.7
30,000- 34,999 .....	6.6	5.7	6.9	6.9	4.7	7.8
35,000- 39,999 .....	7.2	7.4	8.1	6.7	5.5	7.3
40,000- 44,999 .....	6.7	6.4	8.2	5.6	5.8	4.9
45,000- 49,999 .....	6.9	6.8	8.0	6.0	7.0	4.7
50,000- 54,999 .....	6.3	8.3	7.1	5.5	4.1	4.4
55,000- 59,999 .....	6.8	7.9	7.3	6.2	5.9	3.0
60,000- 64,999 .....	5.5	6.3	6.7	4.3	5.4	2.3
65,000- 69,999 .....	4.8	5.7	5.1	4.1	6.1	2.0
70,000- 74,999 .....	4.6	6.0	5.2	3.5	5.2	1.7
75,000- 79,999 .....	3.6	4.0	3.5	3.4	4.8	1.6
80,000- 89,999 .....	6.1	5.9	6.4	5.2	9.8	1.8
90,000- 99,999 .....	4.5	5.5	3.9	4.4	5.8	1.1
100,000 and over - et plus .....	9.0	6.2	6.5	10.6	14.9	2.1
Total .....	100.0	100.0	100.0	100.0	100.0	100.0
Average income - Revenu moyen .....	\$ 57,248	57,293	55,801	55,788	69,804	33,962
Median income - Revenu médian .....	\$ 50,993	53,536	51,200	47,681	61,721	27,286
Number of records - Nombre de dossiers	23,497	2,960	8,437	10,177	1,923	4,186
Estimated numbers - Nombre estimatif '000	6,331	839	2,224	2,701	567	1,230
Standard error of average income - Erreur type du revenu moyen .....	\$ 462	1,209	626	581	2,819	669

(1) Children under 16 years of age. - Enfants de moins de 16 ans.

TABLE 18. Percentage Distribution of Families by Income Groups, Number of Income Recipients and Number of Income Earners, 1993

TABLEAU 18. Répartition en pourcentage des familles selon la tranche de revenu, le nombre de bénéficiaires d'un revenu et le nombre de personnes gagnant un revenu, 1993

Income group Tranche de revenu	All families	Number of income recipients (1) Nombre de bénéficiaires d'un revenu			Number of income earners Nombre de personnes gagnant un revenu			
		1	2	3 or more 3 ou plus	None Aucune	1	2	3 or more 3 ou plus
Under \$10,000 - Moins de \$10,000 ...	2.1	8.0	1.0	0.2	6.4	3.1	0.7	0.2
\$ 10,000-\$14,999 .....	4.1	15.6	2.4	0.6	13.1	6.1	1.2	0.4
15,000- 19,999 .....	6.6	16.0	6.3	0.9	21.3	8.8	2.4	0.5
20,000- 24,999 .....	7.5	11.3	8.7	2.1	19.4	11.3	3.7	1.3
25,000- 29,999 .....	6.7	9.2	7.3	3.4	10.4	10.0	5.5	2.1
30,000- 34,999 .....	6.8	7.9	7.5	4.2	7.6	10.8	5.9	2.8
35,000- 39,999 .....	7.2	7.0	7.9	5.6	5.9	9.9	7.6	3.8
40,000- 44,999 .....	6.4	5.8	7.2	4.7	3.0	7.9	7.6	4.4
45,000- 49,999 .....	6.5	4.8	7.1	6.4	2.7	7.1	7.9	5.9
50,000- 54,999 .....	6.0	3.9	6.6	5.8	2.4	5.8	7.9	4.6
55,000- 59,999 .....	6.2	2.7	6.5	7.6	2.4	4.7	7.8	7.4
60,000- 64,999 .....	5.0	2.2	5.2	6.6	1.2	3.3	6.6	6.7
65,000- 69,999 .....	4.4	1.4	4.7	5.6	0.9	2.4	6.1	5.7
70,000- 74,999 .....	4.1	1.2	4.0	6.4	0.8	1.9	5.4	7.0
75,000- 79,999 .....	3.3	0.7	3.1	5.6	0.5	1.4	4.3	6.0
80,000- 89,999 .....	5.4	0.9	5.1	9.2	0.8	2.4	6.8	10.3
90,000- 99,999 .....	3.9	0.5	3.3	8.0	0.8	0.9	4.4	9.6
100,000 and over - et plus .....	7.9	0.9	6.1	17.1	0.5	2.4	8.2	21.3
Total .....	100.0	100.0	100.0	100.0	100.0	100.0	100.0	100.0
Average income - Revenu moyen .....	\$ 53,459	30,024	52,239	72,816	27,152	40,177	59,957	79,133
Median income - Revenu médian .....	\$ 47,069	24,619	46,217	66,686	22,361	34,939	54,816	73,019
Number of records - Nombre de dossiers	27,683	4,661	17,274	5,711	4,686	6,643	12,162	4,192
Estimated numbers - Nombre estimatif '000	7,561	1,196	4,581	1,771	1,192	1,738	3,363	1,269
Standard error of average income - Erreur type du revenu moyen .....	\$ 404	520	530	862	398	698	571	1,076

(1) Excluded from this classification are 12,341 families who reported no money income in 1992.

Ce classement ne prend pas en compte 12,341 familles n'ayant touché aucun revenu monétaire en 1992.

TABLE 19. Percentage Distribution of Families(1) by Income Groups, Family Characteristics and Combination of Income Recipients, 1993

TABLEAU 19. Répartition en pourcentage des familles(1) selon la tranche de revenu, les caractéristiques de la famille et diverses combinaisons de bénéficiaires d'un revenu, 1993

Income group Tranche de revenu	Husband-wife families Familles époux-épouse				All other families Ensemble des autres familles			Total
	Husband only Époux seulement	Husband and wife only Époux et épouse seulement	Husband and other family members (2) Époux et autres membres de la famille	Other than husband Autres que l'époux	Head only Chef seulement	Head and other members (2) Chef et autres membres de la famille	Other than head Autres que le chef	
	Income recipients Bénéficiaires d'un revenu				Income recipients Bénéficiaires d'un revenu			
	per cent - pourcentage							
By income group - Par tranche de revenu								
Under \$10,000 - Moins de \$10,000 ...	6.0	0.9	0.2	9.0	9.8	1.6		1.9
\$ 10,000-\$14,999 .....	8.1	1.9	0.7	16.0	23.8	4.8		4.1
15,000- 19,999 .....	11.4	5.7	1.3	20.5	20.8	8.7		6.6
20,000- 24,999 .....	9.1	8.1	2.2	12.0	14.0	11.5		7.6
25,000- 29,999 .....	9.5	6.8	3.5	6.9	9.0	9.9		6.7
30,000- 34,999 .....	9.2	7.2	4.2	5.7	6.7	8.8		6.8
35,000- 39,999 .....	9.1	7.6	5.7	4.0	4.6	9.7		7.2
40,000- 44,999 .....	8.1	7.3	4.9	3.9	3.3	6.2		6.4
45,000- 49,999 .....	6.8	7.1	6.6	7.0	2.5	6.6		6.6
50,000- 54,999 .....	5.9	6.8	5.5	5.5	1.7	6.7		6.0
55,000- 59,999 .....	4.3	6.9	7.6	1.6	0.9	4.8		6.2
60,000- 64,999 .....	3.4	5.5	6.5	1.9	0.7	3.6	(3)	5.0
65,000- 69,999 .....	1.8	4.9	5.8	1.8	1.1	2.7		4.4
70,000- 74,999 .....	2.2	4.3	6.2	3.8	0.1	3.1		4.1
75,000- 79,999 .....	1.0	3.3	5.3	0.0	0.4	2.6		3.3
80,000- 89,999 .....	1.5	5.5	9.3	0.6	0.4	2.9		5.4
90,000- 99,999 .....	0.9	3.5	7.9	0.0	0.1	1.9		3.9
100,000 and over - et plus .....	1.8	6.8	16.7	0.0	0.1	3.8		7.9
Total .....	100.0	100.0	100.0	100.0	100.0	100.0		100.0
Average income - Revenu moyen .....	\$ 36,885	54,157	72,152	28,218	22,727	43,666		53,546
Median income - Revenu médian .....	\$ 33,295	48,222	66,017	21,862	18,918	37,422		47,131
Number of records - Nombre de dossiers	2,477	15,048	5,820	138	2,077	2,068		27,646
Estimated numbers - Nombre estimatif '000	622	3,907	1,755	42	543	671		7,549
Standard error of average income - Erreur type du revenu moyen .....	\$ 818	600	867	2,304	543	1,024		404
Within income group - Dans chaque tranche de revenu								
Under \$10,000 - Moins de \$10,000 ...	25.7	23.2	2.8	2.6	37.1	7.4	1.3	100.0
\$ 10,000-\$14,999 .....	16.4	24.5	4.1	2.2	42.1	10.5	0.2	100.0
15,000- 19,999 .....	14.3	44.6	4.8	1.7	22.0	11.8	0.0	100.0
20,000- 24,999 .....	9.9	55.6	6.8	0.9	13.3	13.5	0.1	100.0
25,000- 29,999 .....	11.6	52.3	12.0	0.6	9.6	13.1	0.8	100.0
30,000- 34,999 .....	11.1	55.1	14.5	0.5	7.1	11.6	0.1	100.0
35,000- 39,999 .....	10.4	54.5	18.2	0.3	4.5	11.9	0.1	100.0
40,000- 44,999 .....	10.5	58.9	17.8	0.3	3.8	8.7	0.1	100.0
45,000- 49,999 .....	8.5	56.0	23.3	0.6	2.7	9.0	0.0	100.0
50,000- 54,999 .....	8.1	58.4	21.1	0.5	2.0	9.9	0.0	100.0
55,000- 59,999 .....	5.7	57.5	28.6	0.1	1.0	6.9	0.1	100.0
60,000- 64,999 .....	5.6	56.7	30.0	0.2	1.0	6.4	0.0	100.0
65,000- 69,999 .....	3.5	58.3	30.8	0.2	1.8	5.5	0.0	100.0
70,000- 74,999 .....	4.4	53.6	34.7	0.5	0.2	6.6	0.0	100.0
75,000- 79,999 .....	2.5	52.0	37.6	0.0	0.8	7.1	0.0	100.0
80,000- 89,999 .....	2.2	52.6	39.7	0.1	0.5	4.8	0.0	100.0
90,000- 99,999 .....	1.9	46.8	46.7	0.0	0.2	4.4	0.0	100.0
100,000 and over - et plus .....	1.9	44.4	49.3	0.0	0.1	4.3	0.0	100.0
Total .....	8.2	51.8	23.2	0.6	7.2	8.9	0.1	100.0

(1) Excluded from this table are 12,341 families who received no money income in 1992.

12,341 familles n'ayant pas touché de revenu monétaire en 1992 ne sont pas comprises dans le présent tableau.

(2) "Other family members" are children and/or other relatives and may also include the wife in column 3.  
Les "Autres membres de la famille" sont les enfants et (ou) d'autres parents et peuvent aussi inclure l'épouse à la colonne 3.(3) Complete data are not given for this classification because the sample was inadequate to provide reliable estimates.  
Ce classement ne comprend pas toutes les données, car l'échantillon était insuffisant pour fournir des estimations fiables.

TABLE 20. Percentage Distribution of Families by Income Groups and Tenure, 1993

TABLEAU 20. Répartition en pourcentage des familles selon la tranche de revenu et le mode d'occupation, 1993

Income group Tranche de revenu	By income group - Par tranche de revenu				Within income group - Dans chaque tranche de revenu			
	Owners - Propriétaires		Renters (1)		Owners - Propriétaires		Renters (1)	
	Total	With mortgage Avec emprunt	Without mortgage Sans emprunt	Locataires	With mortgage Avec emprunt	Without mortgage Sans emprunt	Locataires	Total
		hypothécaire	hypothécaire			hypothécaire		
per cent - pourcentage								
Under \$10,000 - Moins de \$10,000	1.1	0.7	1.6	4.7	13.1	27.8	59.1	100.0
\$ 10,000-\$14,999	1.9	1.5	2.4	10.1	14.0	20.7	65.3	100.0
15,000- 19,999	4.5	2.6	6.1	13.0	15.4	32.7	51.9	100.0
20,000- 24,999	6.1	3.7	8.7	11.7	19.0	40.4	40.6	100.0
25,000- 29,999	5.7	4.5	7.2	9.5	25.7	37.4	36.9	100.0
30,000- 34,999	6.4	5.7	7.2	7.8	32.6	37.3	30.1	100.0
35,000- 39,999	6.8	6.5	7.1	8.5	34.9	34.4	30.7	100.0
40,000- 44,999	6.6	6.6	6.5	5.8	40.0	35.9	24.0	100.0
45,000- 49,999	6.9	7.1	6.6	5.6	42.1	35.3	22.6	100.0
50,000- 54,999	6.4	7.1	5.5	4.9	46.2	32.2	21.6	100.0
55,000- 59,999	6.8	7.9	5.7	4.2	49.6	32.3	18.1	100.0
60,000- 64,999	5.7	6.7	4.5	3.2	51.6	31.7	16.7	100.0
65,000- 69,999	5.1	6.0	4.1	2.3	53.3	32.7	14.1	100.0
70,000- 74,999	4.8	5.6	3.9	2.2	52.6	33.5	13.9	100.0
75,000- 79,999	4.0	4.5	3.4	1.4	52.6	36.6	10.7	100.0
80,000- 89,999	6.7	7.4	5.9	1.8	52.8	38.5	8.7	100.0
90,000- 99,999	4.9	5.3	4.5	1.1	52.6	40.0	7.4	100.0
100,000 and over - et plus	9.9	10.6	9.1	2.2	52.1	40.6	7.3	100.0
Total	100.0	100.0	100.0	100.0	38.7	35.1	26.2	100.0
Average income - Revenu moyen	\$ 59,544	63,104	55,617	36,316				
Median income - Revenu médian	\$ 53,344	57,537	47,452	30,699				
Number of records - Nombre de dossiers	21,506	10,542	10,964	6,177				
Estimated numbers - Nombre estimatif	'000 5,580	2,927	2,653	1,981				
Standard error of average income - Erreur type du revenu moyen	\$ 508	689	769	502				

(1) Includes roomers, lodgers and families who receive free lodging or who reside with employers.  
Comprend les chambreurs et les familles logés gratuitement ou habitant chez l'employeur.

TABLE 21. Average Size of Families, Average Number of Children under 6 Years, Children under 16 Years, Children under 18 Years, Income Recipients and Income Earners, by Income Groups, 1993

TABLEAU 21. Taille moyenne des familles, nombre moyen d'enfants de moins de 6 ans, d'enfants de moins de 16 ans, d'enfants de moins de 18 ans, de bénéficiaires d'un revenu et de personnes gagnant un revenu, selon la tranche de revenu, 1993

Income Group Tranche de revenu	Average size of family units Taille moyenne des unités familiales	Average number of Nombre moyen de				Income recipients Bénéficiaires d'un revenu	Income earners Personnes gagnant un revenu
		Children under 6 years Enfants de moins de 6 ans	Children under 16 years Enfants de moins de 16 ans	Children under 18 years Enfants de moins de 18 ans			
Under \$10,000 - Moins de \$10,000	2.56	0.38	0.78	0.85	1.26	0.70	
\$ 10,000-\$14,999	2.67	0.40	0.92	1.01	1.43	0.66	
15,000- 19,999	2.70	0.34	0.80	0.84	1.65	0.68	
20,000- 24,999	2.69	0.29	0.67	0.74	1.84	0.87	
25,000- 29,999	2.90	0.32	0.76	0.84	1.92	1.23	
30,000- 34,999	3.03	0.34	0.84	0.91	1.98	1.36	
35,000- 39,999	3.07	0.32	0.81	0.88	2.08	1.54	
40,000- 44,999	3.17	0.35	0.90	1.00	2.08	1.71	
45,000- 49,999	3.22	0.33	0.86	0.95	2.17	1.81	
50,000- 54,999	3.15	0.36	0.80	0.88	2.19	1.82	
55,000- 59,999	3.27	0.30	0.80	0.91	2.31	1.96	
60,000- 64,999	3.39	0.35	0.89	1.01	2.35	2.07	
65,000- 69,999	3.36	0.27	0.85	0.96	2.38	2.11	
70,000- 74,999	3.47	0.33	0.83	0.98	2.47	2.22	
75,000- 79,999	3.45	0.23	0.79	0.91	2.55	2.30	
80,000- 89,999	3.58	0.27	0.85	0.99	2.57	2.32	
90,000- 99,999	3.62	0.23	0.76	0.86	2.74	2.49	
100,000 and over - et plus	3.61	0.22	0.67	0.81	2.85	2.65	
Total	3.16	0.31	0.80	0.90	2.17	1.69	

TABLE 22. Distribution of Families (Number and Per Cent) and of Aggregate Income of Families (Amount and Per Cent) and Percentage Composition of Income of Families by Income Groups, 1993

TABLEAU 22. Répartition des familles (nombre et pourcentage) et du revenu global des familles (montant et pourcentage) et composition proportionnelle du revenu des familles selon la tranche de revenu, 1993

Income group Tranche de revenu	Estimated number  Nombre estimatif	Aggregate income  Revenu global	Composition of income Composition du revenu					Total		
			Wages and salaries  Salaires et traite- ments	Net income from self- employ- ment  Revenu net d'un emploi autonome	Invest- ment income  Revenu de place- ments	Transfer payments  Transferts	Other money income  Autre revenu monétaire			
	'000	%	\$'000,000	%	per cent - pourcentage					
Under \$10,000 - Moins de \$10,000 ...	157	2.1	826	0.2	34.2	-18.2	5.2	75.7	3.2	100.0
\$ 10,000-\$14,999 .....	307	4.1	3,930	1.0	18.7	5.3	1.9	70.0	4.0	100.0
15,000- 19,999 .....	495	6.6	8,759	2.2	20.0	5.0	2.8	67.5	4.7	100.0
20,000- 24,999 .....	570	7.5	12,785	3.2	30.5	5.0	4.2	52.6	7.8	100.0
25,000- 29,999 .....	508	6.7	13,960	3.5	43.4	7.1	3.7	36.5	9.2	100.0
30,000- 34,999 .....	511	6.8	16,563	4.1	52.9	7.0	4.2	27.6	8.3	100.0
35,000- 39,999 .....	545	7.2	20,436	5.1	61.5	5.0	4.2	21.8	7.5	100.0
40,000- 44,999 .....	482	6.4	20,447	5.1	68.5	6.5	3.5	15.0	6.5	100.0
45,000- 49,999 .....	495	6.5	23,505	5.8	73.3	3.4	3.4	13.1	6.8	100.0
50,000- 54,999 .....	453	6.0	23,707	5.9	75.3	4.0	3.3	10.9	6.5	100.0
55,000- 59,999 .....	466	6.2	26,808	6.6	75.9	4.2	3.6	10.4	5.9	100.0
60,000- 64,999 .....	379	5.0	23,575	5.8	81.0	3.9	2.7	8.0	4.4	100.0
65,000- 69,999 .....	331	4.4	22,297	5.5	79.7	5.1	3.0	7.2	5.0	100.0
70,000- 74,999 .....	312	4.1	22,582	5.6	83.6	3.4	2.7	6.2	4.1	100.0
75,000- 79,999 .....	250	3.3	19,329	4.8	82.1	4.4	3.1	6.0	4.3	100.0
80,000- 89,999 .....	409	5.4	34,590	8.6	83.5	4.3	3.2	5.2	3.8	100.0
90,000- 99,999 .....	296	3.9	20,018	6.9	84.4	3.1	3.9	4.3	4.3	100.0
100,000 and over - et plus .....	595	7.9	82,086	20.3	79.1	8.7	5.4	2.4	4.4	100.0
Total .....	7,561	100.0	404,201	100.0	72.4	5.3	3.8	13.0	5.4	100.0

TABLE 23. Percentage Distribution of Unattached Individuals by Income Groups in Current and Constant (1993) Dollars for Selected Years

TABLEAU 23. Répartition en pourcentage des personnes seules selon la tranche de revenu en dollars courants et constants (1993) pour certaines années

Income group Tranche de revenu	1983	1984	1985	1986	1987	1988	1989	1990	1991	1992	1993									
	per cent - pourcentage																			
	Current dollars - Dollars courants																			
Under \$2,500 - Moins de \$2,500 ...	14.1	11.9	10.0	3.9	3.2	3.0	2.2	2.2	2.7	2.8	2.7									
\$ 2,500-\$ 4,999 .....												5.4	5.1	3.7	2.8	2.6	2.8	2.6	2.5	
5,000- 7,499 .....	33.9	31.2	30.1	10.0	9.9	10.2	8.1	6.2	6.7	5.5	5.6									
7,500- 9,999 .....												16.6	14.2	13.6	11.1	9.5	8.2	8.1	7.8	
10,000- 12,499 .....	14.6	16.3	16.6	11.7	12.0	12.9	13.3	14.1	12.8	13.4	13.7									
12,500- 14,999 .....												7.3	7.3	6.7	8.6	9.3	10.4	10.5	10.7	
15,000- 17,499 .....	11.2	12.0	12.1	6.1	6.4	6.1	6.2	6.1	6.8	6.9	7.5									
17,500- 19,999 .....												5.8	5.6	6.0	5.3	5.6	4.9	5.3	4.8	
20,000- 22,499 .....	8.7	9.5	10.3	5.7	5.8	5.4	5.8	5.8	4.8	4.8	5.3									
22,500- 24,999 .....												4.6	4.4	6.9	4.5	4.7	4.9	4.6	4.4	
25,000- 29,999 .....	6.4	6.5	7.0	7.0	8.2	7.6	8.8	8.4	8.5	8.0	8.3									
30,000- 39,999 .....	11.2	12.6	8.1	9.4	10.0	10.9	12.6	12.2	13.1	12.7	12.4									
40,000- 49,999 .....												3.2	3.6	4.6	4.7	5.9	6.7	6.3	7.3	7.0
50,000 and over - et plus .....												2.5	2.9	3.2	4.2	4.8	6.5	7.0	7.5	7.5
Total .....	100.0	100.0	100.0	100.0	100.0	100.0	100.0	100.0	100.0	100.0	100.0									
Average income - Revenu moyen ....	\$ 14,993	15,746	16,843	17,568	18,682	19,608	21,138	22,615	22,514	23,214	23,274									
Median income - Revenu médian ....	\$ 10,704	12,047	12,535	13,315	14,412	15,014	16,598	17,458	17,293	17,636	17,368									
Number of records - Nombre de dossiers .....	3,655	10,015	10,124	9,011	12,145	10,962	11,647	12,974	12,533	11,896	11,796									
Estimated numbers - Nombre estimatif .....	'000 2,633	2,710	2,781	2,903	3,031	3,112	3,199	3,294	3,443	3,446	3,515									
Standard error of average income - Erreur type du revenu moyen .....	\$ 274	188	214	247	234	282	254	287	252	301	309									
	Constant (1993) dollars - Dollars constants (1993)																			
Under \$5,000 - Moins de \$5,000 ...	7.3	7.2	6.2	5.7	5.5	5.2	4.2	4.2	5.2	5.1	5.2									
\$ 5,000-\$ 7,499 .....	8.0	7.9	7.8	7.4	6.6	6.8	6.2	4.7	6.3	5.1	5.6									
7,500- 9,999 .....	12.8	8.9	8.2	7.5	8.6	7.6	7.1	7.2	7.5	8.1	7.8									
10,000- 14,999 .....	20.4	22.0	23.5	23.0	21.2	23.6	22.3	23.8	23.2	23.3	24.4									
15,000- 19,999 .....	10.5	11.3	10.5	12.5	12.4	10.6	12.5	12.5	12.3	12.6	12.3									
20,000- 29,999 .....	15.8	17.1	17.5	17.4	18.0	18.7	18.6	18.1	17.6	17.7	18.0									
30,000- 39,999 .....	10.9	10.9	12.0	12.1	13.0	12.2	13.0	13.2	13.6	12.6	12.4									
40,000- 49,999 .....	6.6	7.4	6.7	6.9	7.1	7.6	8.6	7.7	6.7	7.5	7.0									
50,000 and over - et plus .....	7.8	7.2	7.5	7.5	7.5	7.7	7.7	8.6	7.6	7.9	7.5									
Total .....	100.0	100.0	100.0	100.0	100.0	100.0	100.0	100.0	100.0	100.0	100.0									
Average income - Revenu moyen ....	\$ 22,093	22,235	22,867	22,915	23,346	23,548	24,175	24,688	23,269	23,638	23,274									
Median income - Revenu médian ....	\$ 15,773	17,012	17,019	17,368	18,010	18,031	18,983	19,058	17,873	17,958	17,368									
Standard error of average income - Erreur type du revenu moyen .....	\$ 393	270	293	322	291	340	291	313	260	306	309									

TABLE 24. Percentage Distribution of Unattached Individuals by Income Groups and Provinces, 1993

Income group	Atlantic Provinces - Provinces de l'Atlantique						
	Canada	Total	Newfoundland Terre-Neuve	Prince Edward Island Île-du-Prince- Édouard	Nova Scotia Nouvelle- Écosse	New Brunswick Nouveau- Brunswick	Québec
	per cent - pourcentage						
Under \$2,500 .....	2.7	2.7	6.4	1.2	2.1	2.0	2.4
\$ 2,500-\$ 4,999 .....	2.5	3.3	7.3	2.5	2.0	3.4	1.8
5,000- 7,499 .....	5.6	7.6	9.3	6.5	6.3	9.0	8.5
7,500- 9,999 .....	7.8	7.8	4.6	11.1	9.8	5.8	10.5
10,000- 12,499 .....	13.7	19.1	23.5	22.0	15.4	21.8	14.3
12,500- 14,999 .....	10.7	11.2	12.1	12.9	10.2	12.0	11.8
15,000- 17,499 .....	7.5	7.9	5.4	9.8	9.2	6.9	7.4
17,500- 19,999 .....	4.8	5.2	3.4	4.5	5.7	5.7	4.5
20,000- 22,499 .....	5.3	5.5	4.8	2.8	6.2	5.5	4.5
22,500- 24,999 .....	4.4	4.0	2.2	2.5	4.9	3.9	3.4
25,000- 29,999 .....	8.3	6.7	4.8	9.6	7.2	6.4	8.4
30,000- 39,999 .....	12.4	9.0	7.0	6.4	11.2	7.4	11.8
40,000- 49,999 .....	7.0	5.6	5.1	6.3	5.7	5.6	5.4
50,000 and over .....	7.5	4.1	4.2	1.9	4.1	4.7	5.3
Total .....	100.0	100.0	100.0	100.0	100.0	100.0	100.0
Average income .....	\$ 23,274	19,567	17,086	18,249	20,842	19,291	20,718
Median income .....	\$ 17,368	14,584	12,387	13,806	16,150	14,166	15,219
Number of records .....	11,796	1,786	298	226	729	533	2,461
Estimated numbers .....	'000 3,515	225	38	15	104	68	937
Standard error of average income .....	\$ 309	479	1,041	1,213	820	726	533



TABLEAU 24. Répartition en pourcentage des personnes seules selon la tranche de revenu et la province, 1993

Ontario	Prairie Provinces - Provinces des Prairies					British Columbia Colombie- Britannique	Tranche de revenu
	Total	Manitoba	Saskatchewan	Alberta			
per cent - pourcentage							
2.2	3.0	2.4	3.1	3.3	3.7		Moins de \$2,500
2.1	4.0	4.8	2.5	4.2	2.5		\$ 2,500-\$ 4,999
3.9	5.7	4.1	5.7	6.4	3.7		5,000- 7,499
6.2	6.3	6.1	5.3	6.8	8.0		7,500- 9,999
13.3	13.6	13.3	19.4	11.6	11.5		10,000- 12,499
9.4	11.2	12.4	12.6	10.2	10.7		12,500- 14,999
7.8	7.3	7.7	5.4	7.9	6.9		15,000- 17,499
4.6	5.4	7.7	4.7	4.7	4.8		17,500- 19,999
5.2	5.4	6.6	3.4	5.6	6.7		20,000- 22,499
5.3	5.0	6.2	5.8	4.1	4.8		22,500- 24,999
8.9	8.3	6.0	11.0	8.3	7.6		25,000- 29,999
13.5	12.8	12.2	10.7	13.8	12.8		30,000- 39,999
8.0	6.0	6.8	6.5	5.5	8.9		40,000- 49,999
9.7	5.9	3.5	3.8	7.7	9.8		50,000 et plus
100.0	100.0	100.0	100.0	100.0	100.0		Total
25,657	21,792	20,555	20,960	22,619	25,464	\$	Revenu moyen
20,233	17,097	17,203	15,622	17,421	19,081	\$	Revenu médian
3,515	2,947	833	973	1,141	1,107		Nombre de dossiers
1,201	586	139	119	320	565	'000	Nombre estimatif
560	418	595	651	662	1,126	\$	Erreur type du revenu moyen

TABLE 25. Percentage Distribution of Unattached Individuals by Income Groups, Regions and Size of Area of Residence, 1993

TABLEAU 25. Répartition en pourcentage des personnes seules selon la tranche de revenu, la région et la taille de la région de résidence, 1993

Income group Tranche de revenu	Canada	Atlantic Provinces	Québec	Ontario	Prairie Provinces	British Columbia
		Provinces de l'Atlantique			Provinces des Prairies	Colombie- Britannique
per cent - pourcentage						
Urban areas, population 100,000 and over - Régions urbaines, 100,000 habitants et plus						
Under \$2,500 - Moins de \$2,500 .....	2.6	2.4	2.5	1.8	3.0	4.0
\$ 2,500-\$ 4,999 .....	2.9	5.1	2.1	2.3	4.8	3.3
5,000- 7,499 .....	5.8	6.4	9.2	4.0	6.8	2.9
7,500- 9,999 .....	7.1	6.7	8.7	5.8	6.0	8.8
10,000- 12,499 .....	11.7	10.0	12.3	12.1	10.9	10.7
12,500- 14,999 .....	9.5	8.4	11.8	8.3	9.5	8.6
15,000- 17,499 .....	7.4	8.9	7.1	7.8	7.3	6.7
17,500- 19,999 .....	4.6	4.1	4.5	4.5	5.3	4.3
20,000- 22,499 .....	5.5	8.4	4.5	4.8	6.3	7.4
22,500- 24,999 .....	4.7	5.0	3.3	5.4	5.1	4.9
25,000- 29,999 .....	9.0	8.9	9.1	9.5	8.9	7.9
30,000- 39,999 .....	13.5	12.8	12.8	14.5	13.5	12.4
40,000- 49,999 .....	7.4	7.3	6.1	7.9	7.0	8.9
50,000 and over - et plus .....	8.3	5.6	5.8	11.2	5.6	9.2
Total .....	100.0	100.0	100.0	100.0	100.0	100.0
Average income - Revenu moyen .....	\$ 24,386	22,666	21,542	26,787	22,120	26,263
Median income - Revenu médian .....	\$ 19,166	18,737	16,171	21,780	18,293	20,232
Number of records - Nombre de dossiers	5,041	406	1,079	2,022	1,120	414
Estimated numbers - Nombre estimatif '000	2,347	91	634	869	372	381
Standard error of average income - Erreur type du revenu moyen .....	\$ 440	1,032	746	729	541	1,631
All other areas(1) - Toutes les autres régions(1)						
Under \$2,500 - Moins de \$2,500 .....	2.9	2.9	2.2	3.2	3.2	3.0
\$ 2,500-\$ 4,999 .....	1.6	2.2	1.2	1.5	2.6	1.0
5,000- 7,499 .....	5.3	8.4	7.0	3.6	3.7	5.2
7,500- 9,999 .....	9.0	8.5	14.2	7.3	6.9	6.4
10,000- 12,499 .....	17.8	25.3	18.4	16.4	18.1	13.3
12,500- 14,999 .....	13.1	13.1	11.9	12.4	14.3	15.0
15,000- 17,499 .....	7.6	7.3	8.0	7.8	7.4	7.2
17,500- 19,999 .....	5.2	6.0	4.5	5.0	5.5	5.8
20,000- 22,499 .....	4.9	3.6	4.4	6.1	4.0	5.4
22,500- 24,999 .....	3.9	3.3	3.6	4.9	4.7	2.0
25,000- 29,999 .....	6.8	5.2	6.8	7.2	7.4	6.9
30,000- 39,999 .....	10.2	6.5	9.7	10.7	11.5	11.2
40,000- 49,999 .....	6.0	4.5	3.8	8.1	4.3	9.0
50,000 and over - et plus .....	5.7	3.2	4.3	5.8	6.5	8.7
Total .....	100.0	100.0	100.0	100.0	100.0	100.0
Average income - Revenu moyen .....	\$ 21,038	17,472	18,993	22,693	21,221	23,814
Median income - Revenu médian .....	\$ 15,098	13,001	13,955	16,802	15,418	17,139
Number of records - Nombre de dossiers	6,755	1,380	1,362	1,493	1,827	693
Estimated numbers - Nombre estimatif '000	1,168	135	303	331	214	184
Standard error of average income - Erreur type du revenu moyen .....	\$ 318	434	535	684	654	1,020

(1) Includes urban areas, population under 100,000, and rural areas.  
Comprend des régions urbaines, moins de 100,000 habitants, et régions rurales.

TABLE 26. Percentage Distribution of Unattached Individuals by Income Groups, Regions and Sex, 1993

TABLEAU 26. Répartition en pourcentage des personnes seules selon la tranche de revenu, la région et le sexe, 1993

Income group Tranche de revenu	Canada	Atlantic Provinces Provinces de l'Atlantique	Québec	Ontario	Prairie Provinces Provinces des Prairies	British Columbia Colombie- Britannique
per cent - pourcentage						
<b>Male - Hommes</b>						
Under \$2,500 - Moins de \$2,500 .....	3.0	2.5	3.0	2.6	2.9	4.1
\$ 2,500-\$ 4,999 .....	2.4	3.8	1.2	2.7	3.1	2.6
5,000- 7,499 .....	6.7	10.0	9.7	5.2	6.6	3.8
7,500- 9,999 .....	7.7	6.4	10.9	5.9	5.4	9.2
10,000- 12,499 .....	9.1	14.5	9.0	8.7	9.3	7.6
12,500- 14,999 .....	7.1	8.1	8.7	5.6	7.0	7.5
15,000- 17,499 .....	6.2	7.7	5.3	6.6	7.1	5.4
17,500- 19,999 .....	5.4	5.9	5.0	5.5	5.4	5.4
20,000- 22,499 .....	5.9	5.0	4.8	5.5	6.6	7.8
22,500- 24,999 .....	4.8	4.2	3.5	6.2	5.4	3.9
25,000- 29,999 .....	8.3	6.9	10.5	7.5	8.9	6.6
30,000- 39,999 .....	14.2	12.0	14.1	15.0	16.1	12.0
40,000- 49,999 .....	9.1	6.9	7.5	9.6	7.0	13.6
50,000 and over - et plus .....	10.0	6.0	6.8	13.3	9.3	10.5
Total .....	100.0	100.0	100.0	100.0	100.0	100.0
Average income - Revenu moyen .....	\$ 26,123	21,751	23,084	28,545	24,869	28,723
Median income - Revenu médian .....	\$ 21,031	16,511	18,540	23,143	21,196	21,405
Number of records - Nombre de dossiers	5,177	745	998	1,487	1,394	553
Estimated numbers - Nombre estimatif '000	1,698	100	448	584	282	284
Standard error of average income - Erreur type du revenu moyen .....	\$ 512	826	871	906	630	1,874
<b>Female - Femmes</b>						
Under \$2,500 - Moins de \$2,500 .....	2.3	2.9	1.9	1.8	3.2	3.2
\$ 2,500-\$ 4,999 .....	2.5	3.0	2.3	1.5	4.8	2.4
5,000- 7,499 .....	4.7	5.7	7.4	2.6	4.9	3.5
7,500- 9,999 .....	7.8	8.9	10.1	6.5	7.2	6.7
10,000- 12,499 .....	18.0	22.8	19.1	17.7	17.5	15.5
12,500- 14,999 .....	14.0	13.8	14.7	13.0	15.1	14.0
15,000- 17,499 .....	8.7	8.1	9.3	9.0	7.6	8.4
17,500- 19,999 .....	4.2	4.7	4.1	3.7	5.4	4.3
20,000- 22,499 .....	4.8	6.0	4.2	4.8	4.4	5.6
22,500- 24,999 .....	4.0	3.8	3.3	4.4	4.6	4.1
25,000- 29,999 .....	8.3	6.5	6.4	10.2	7.8	8.6
30,000- 39,999 .....	10.7	6.7	9.7	12.0	9.8	12.0
40,000- 49,999 .....	4.9	4.6	3.4	6.4	5.1	4.1
50,000 and over - et plus .....	5.0	2.7	4.0	6.3	2.7	7.5
Total .....	100.0	100.0	100.0	100.0	100.0	100.0
Average income - Revenu moyen .....	\$ 20,610	17,826	18,554	22,924	18,926	22,172
Median income - Revenu médian .....	\$ 15,184	13,716	14,059	16,918	14,558	16,388
Number of records - Nombre de dossiers	6,619	1,041	1,443	2,028	1,553	554
Estimated numbers - Nombre estimatif '000	1,816	125	490	617	303	281
Standard error of average income - Erreur type du revenu moyen .....	\$ 320	526	664	576	473	991

TABLE 27. Percentage Distribution of Unattached Individuals by Income Groups, Age and Sex, 1993

TABLEAU 27. Répartition en pourcentage des personnes seules selon la tranche de revenu, l'âge et le sexe, 1993

Income group Tranche de revenu	24 years and under	25-34	35-44	45-54	55-59	60-64	65 years and over	65-69	70 years and over
	24 ans et moins						65 ans et plus		70 ans et plus
per cent - pourcentage									
All unattached individuals - Ensemble des personnes seules									
Under \$2,500 - Moins de \$2,500 .....	10.0	2.8	1.7	3.1	2.2	2.0	0.5	0.6	0.5
\$ 2,500-\$ 4,999 .....	9.6	2.9	1.6	2.5	1.5	1.8	0.4	1.4	0.0
5,000- 7,499 .....	13.3	6.7	5.3	7.8	9.6	7.3	0.4	1.2	0.1
7,500- 9,999 .....	11.4	6.2	8.4	9.6	16.6	14.6	3.7	4.1	3.5
10,000- 12,499 .....	10.8	7.1	7.1	5.4	6.6	11.5	28.5	24.6	29.9
12,500- 14,999 .....	6.4	4.8	3.7	3.8	3.9	6.9	25.4	20.6	27.1
15,000- 17,499 .....	6.8	5.9	4.5	4.0	6.2	8.9	11.9	12.1	11.9
17,500- 19,999 .....	4.8	4.9	4.9	3.5	3.8	3.1	5.6	7.5	5.0
20,000- 22,499 .....	5.0	6.5	5.9	5.7	3.1	3.7	4.7	4.2	4.9
22,500- 24,999 .....	3.1	5.6	5.4	3.3	6.5	4.9	3.4	3.4	3.4
25,000- 29,999 .....	6.8	12.7	7.6	7.7	11.9	8.9	5.4	7.5	4.7
30,000- 39,999 .....	8.4	17.0	18.2	17.0	10.8	14.0	5.1	4.4	5.3
40,000- 49,999 .....	2.3	9.7	12.1	9.9	8.3	5.5	2.4	5.0	1.5
50,000 and over - et plus .....	1.3	7.3	13.4	16.6	9.0	6.8	2.6	3.5	2.3
Total .....	100.0	100.0	100.0	100.0	100.0	100.0	100.0	100.0	100.0
Average income - Revenu moyen .....	\$ 14,795	25,517	30,019	29,933	23,631	23,457	17,951	19,233	17,498
Median income - Revenu médian .....	\$ 11,327	23,512	25,908	25,724	19,751	16,645	14,125	14,708	13,968
Number of records - Nombre de dossiers	1,213	2,057	1,641	1,289	644	716	4,236	967	3,269
Estimated numbers - Nombre estimatif '000	366	762	611	387	173	201	1,015	265	750
Standard error of average income - Erreur type du revenu moyen .....	\$ 506	579	1,018	1,104	1,086	1,774	353	696	405
Male - Hommes									
Under \$2,500 - Moins de \$2,500 .....	7.3	3.7	1.8	3.6	2.5	1.0	0.9	0.0	1.3
\$ 2,500-\$ 4,999 .....	6.1	2.8	1.7	2.1	1.6	1.9	1.0	3.0	0.0
5,000- 7,499 .....	14.1	7.1	5.5	8.4	7.1	8.0	0.8	2.3	0.0
7,500- 9,999 .....	12.5	6.6	7.8	6.3	14.6	14.4	3.5	4.8	2.8
10,000- 12,499 .....	12.6	7.1	6.6	6.2	4.8	6.1	18.0	19.4	17.2
12,500- 14,999 .....	6.8	3.5	3.6	2.3	2.0	9.0	23.5	18.7	26.0
15,000- 17,499 .....	6.5	5.9	5.2	4.8	2.3	5.9	10.4	9.0	11.0
17,500- 19,999 .....	5.0	5.1	6.6	3.2	4.5	3.1	6.7	7.8	6.1
20,000- 22,499 .....	5.8	7.1	5.9	4.5	4.6	2.1	6.0	4.8	6.6
25,000- 29,999 .....	3.8	5.4	4.9	3.6	4.9	4.6	5.4	3.7	6.3
30,000- 39,999 .....	5.0	11.2	7.2	5.1	12.8	7.9	8.5	9.5	8.0
40,000- 49,999 .....	9.9	15.7	17.2	19.1	13.6	16.3	6.2	5.3	6.7
50,000 and over - et plus .....	2.9	10.5	13.0	10.7	13.0	7.5	3.6	6.4	2.3
Total .....	100.0	100.0	100.0	100.0	100.0	100.0	100.0	100.0	100.0
Average income - Revenu moyen .....	\$ 15,945	25,813	30,437	32,375	27,730	29,893	20,965	21,088	20,901
Median income - Revenu médian .....	\$ 12,014	23,019	25,242	29,829	25,427	20,859	15,576	15,519	15,600
Number of records - Nombre de dossiers	654	1,295	1,046	636	255	275	1,016	308	708
Estimated numbers - Nombre estimatif '000	186	476	398	209	75	81	273	92	181
Standard error of average income - Erreur type du revenu moyen .....	\$ 687	779	1,389	1,606	1,991	4,093	862	1,410	1,101
Female - Femmes									
Under \$2,500 - Moins de \$2,500 .....	12.8	1.3	1.3	2.6	1.9	2.7	0.4	1.0	0.3
\$ 2,500-\$ 4,999 .....	13.2	3.1	1.4	2.9	1.4	1.8	0.1	0.5	0.0
5,000- 7,499 .....	12.5	6.1	5.0	7.2	11.4	6.9	0.2	0.6	0.1
7,500- 9,999 .....	10.3	5.5	9.4	13.6	18.1	14.7	3.7	3.7	3.7
10,000- 12,499 .....	8.9	7.1	8.1	4.4	7.9	15.1	32.4	27.3	34.0
12,500- 14,999 .....	5.9	7.0	4.0	5.7	5.4	5.5	26.1	21.6	27.5
15,000- 17,499 .....	7.1	6.1	3.4	3.1	9.1	10.9	12.5	13.7	12.1
17,500- 19,999 .....	4.6	4.4	1.8	3.7	3.2	3.0	5.2	7.4	4.6
20,000- 22,499 .....	4.1	5.3	5.9	7.1	1.9	4.8	4.2	3.9	4.3
22,500- 24,999 .....	2.3	5.9	6.3	3.0	7.8	5.1	2.6	3.3	2.4
25,000- 29,999 .....	8.8	15.2	8.4	10.7	11.2	9.6	6.3	6.5	3.7
30,000- 39,999 .....	6.9	19.1	20.2	14.5	8.7	12.5	4.6	3.9	4.9
40,000- 49,999 .....	1.7	8.3	10.6	8.9	4.8	4.2	1.9	4.3	1.2
50,000 and over - et plus .....	0.8	5.6	14.2	12.6	6.9	3.0	1.5	2.5	1.2
Total .....	100.0	100.0	100.0	100.0	100.0	100.0	100.0	100.0	100.0
Average income - Revenu moyen .....	\$ 13,608	25,024	29,237	27,063	20,525	19,096	16,842	18,243	16,417
Median income - Revenu médian .....	\$ 10,329	24,260	26,973	22,379	16,029	15,736	13,750	14,457	13,582
Number of records - Nombre de dossiers	559	762	595	653	389	441	3,220	659	2,561
Estimated numbers - Nombre estimatif '000	180	286	213	178	99	120	742	173	569
Standard error of average income - Erreur type du revenu moyen .....	\$ 717	860	1,177	1,517	1,186	902	364	779	409

TABLE 28. Percentage Distribution of Unattached Individuals by Income Groups, Employment Status and Sex, 1993

TABLEAU 28. Répartition en pourcentage des personnes seules selon la tranche de revenu, le statut d'activité et le sexe, 1993

Income group Tranche de revenu	Employment status - Statut d'activité												
	In labour force - Actifs												
	Total	Employee Saliariés						Employer or own account Employeurs ou travail- leurs à leur compte			Not in labour force Inactifs		
		Total	Male Hommes	Female Femmes	Total	Male Hommes	Female Femmes	Total	Male Hommes	Female Femmes	Total	Male Hommes	Female Femmes
per cent - pourcentage													
Under \$2,500 - Moins de \$2,500	2.4	2.7	2.1	2.3	2.4	2.2	3.6	4.6		3.0	3.8	2.5	
\$ 2,500-\$ 4,999	2.8	2.5	3.2	2.7	2.4	3.1	3.4	3.3		2.1	2.3	2.0	
5,000- 7,499	4.7	5.2	4.0	4.7	5.1	4.0	5.3	5.6		6.8	10.1	5.2	
7,500- 9,999	5.2	4.6	6.1	4.9	4.3	5.9	8.0	7.2		11.1	14.9	9.1	
10,000-12,499	6.3	6.7	5.8	5.9	6.2	5.5	11.4	11.1		23.3	14.5	27.8	
12,500-14,999	5.0	4.3	6.1	4.9	4.0	6.1	6.5	7.0		18.1	13.6	20.4	
15,000-17,499	5.5	5.3	5.8	5.3	5.0	5.8	7.6	8.3		10.1	8.3	11.0	
17,500-19,999	4.6	5.2	3.8	4.5	4.9	3.8	6.2	7.6		5.0	5.7	4.6	
20,000-22,499	6.4	6.5	6.2	6.3	6.4	6.2	6.9	7.3		3.9	4.4	3.7	
22,500-24,999	5.4	5.1	6.0	5.3	4.8	6.1	6.4	7.1		3.1	4.4	2.5	
25,000-29,999	11.1	9.1	14.0	11.7	9.7	14.5	4.4	4.4	(1)	4.7	6.5	3.8	
30,000-39,999	18.2	18.0	18.5	18.5	18.7	18.2	15.0	12.1		4.8	5.5	4.4	
40,000-49,999	10.7	11.8	9.1	11.4	12.9	9.4	2.4	1.8		2.1	3.1	1.6	
50,000 and over - et plus	11.6	13.1	9.5	11.5	13.1	9.3	12.9	12.7		2.0	3.0	1.5	
Total	100.0	100.0	100.0	100.0	100.0	100.0	100.0	100.0		100.0	100.0	100.0	
Average income - Revenu moyen	\$ 28,855	30,052	27,102	28,914	30,237	27,085	28,203	28,468		15,995	17,120	15,420	
Median income - Revenu médian	\$ 25,725	26,092	25,373	26,344	27,302	25,460	19,204	18,494		13,020	13,329	12,914	
Number of records - Nombre de dossiers	5,848	3,390	2,458	5,339	3,009	2,330	509	381		5,948	1,787	4,161	
Estimated numbers - Nombre estimatif	'000 1,989	1,182	807	1,824	1,058	765	166	124		1,525	516	1,009	
Standard error of average income - Erreur type du revenu moyen	\$ 467	660	575	454	651	581	2,716	3,417		276	565	302	

(1) Sample inadequate for reliable estimate. - Échantillon insuffisant pour fournir une estimation fiable.

TABLE 29. Percentage Distribution of Unattached Individuals by Income Groups, by Education and by Presence of Earnings, 1993

TABLEAU 29. Répartition en pourcentage des personnes seules selon la tranche de revenu, l'instruction et la présence de gains, 1993

Income group Tranche de revenu	Education - Instruction						Presence of earnings Présence de gains	
	0-8 years 0 à 8 années	Some secondary education Études secondaires partielles	Graduated from high school Études secondaires complétées	Some post- secondary Études post- secondaires partielles	Post- secondary certificate or diploma (1) Certificat ou diplôme d'études post-secon- daires	University degree Grade universi- taire	No earnings Sans gains	With earnings Avec gains
	per cent - pourcentage							
Under \$2,500 - Moins de \$2,500	1.8	4.5	2.7	3.4	2.1	1.9	3.8	1.9
\$ 2,500-\$ 4,999	1.9	2.4	2.2	5.8	2.8	1.2	2.1	2.7
5,000- 7,499	6.3	7.2	4.6	10.1	4.5	3.4	7.7	4.2
7,500- 9,999	13.1	9.2	6.8	8.6	5.6	3.5	11.6	5.0
10,000-12,499	30.0	15.8	10.5	11.4	7.5	6.2	24.2	6.2
12,500-14,999	19.3	13.3	8.8	7.3	8.1	5.3	18.4	5.2
15,000-17,499	8.4	9.0	8.0	5.7	7.6	4.9	9.9	5.8
17,500-19,999	3.6	5.3	5.9	4.6	5.9	2.7	4.3	5.1
20,000-22,499	3.8	5.2	5.9	6.3	6.1	4.7	3.7	6.5
22,500-24,999	2.5	3.3	5.3	5.6	4.9	5.7	2.7	5.6
25,000-29,999	3.2	8.5	10.7	7.9	9.9	9.3	4.4	11.0
30,000-39,999	3.6	9.1	15.4	12.4	16.7	16.8	4.1	18.2
40,000-49,999	1.0	4.7	6.7	6.3	10.2	12.2	1.6	10.7
50,000 and over - et plus	1.4	2.3	6.4	4.6	8.3	22.2	1.4	11.8
Total	100.0	100.0	100.0	100.0	100.0	100.0	100.0	100.0
Average income - Revenu moyen	\$14,669	18,239	23,820	20,307	26,289	35,900	14,978	29,163
Median income - Revenu médian	\$12,237	14,535	20,208	16,504	22,480	30,698	12,583	25,808
Number of records - Nombre de dossiers	2,715	2,301	1,804	890	2,724	1,362	5,633	6,163
Estimated numbers - Nombre estimatif	'000 638	636	574	295	839	533	1,459	2,055
Standard error of average income - Erreur type du revenu moyen	\$ 350	404	656	714	641	1,230	267	456

(1) Includes trades certificate. - Incluant certificat de métier.

TABLE 30. Percentage Distribution of Unattached Individuals by Income Groups and Year of Immigration, 1993

TABLEAU 30. Répartition en pourcentage des personnes seules selon la tranche de revenu et l'année d'immigration, 1993

Income group Tranche de revenu	Canadian born  Personnes nées au Canada	Non-Canadian born - Personnes nées à l'étranger					
		Total	Year of immigration Année d'immigration				
			Before 1946 Avant 1946	1946-1960	1961-1969	1970-1979	After 1979 Après 1979
per cent - pourcentage							
Under \$2,500 - Moins de \$2,500 .....	2.4	4.0	0.1	0.4	2.1	3.3	11.0
\$ 2,500-\$ 4,999 .....	2.6	1.7	0.0	0.7	0.5	2.5	3.7
5,000- 7,499 .....	5.3	7.6	0.5	3.0	4.1	4.6	19.6
7,500- 9,999 .....	8.2	5.1	5.8	5.5	5.2	4.8	4.5
10,000- 12,499 .....	13.1	17.2	26.5	22.4	8.1	10.3	15.7
12,500- 14,999 .....	10.7	10.8	18.1	14.8	1.6	6.0	10.3
15,000- 17,499 .....	7.2	9.3	12.8	10.4	5.5	7.8	8.9
17,500- 19,999 .....	4.9	4.3	3.2	4.6	6.7	5.4	2.8
20,000- 22,499 .....	5.1	6.6	11.2	4.7	3.7	9.0	5.5
22,500- 24,999 .....	4.3	5.1	3.6	7.5	9.0	3.0	2.9
25,000- 29,999 .....	8.4	7.9	5.6	7.9	9.1	14.2	5.0
30,000- 39,999 .....	13.2	7.9	4.6	6.9	11.2	14.9	4.9
40,000- 49,999 .....	7.2	5.5	3.8	6.2	11.8	4.9	3.2
50,000 and over - et plus .....	7.5	6.9	4.2	5.0	21.2	9.3	2.0
Total .....	100.0	100.0	100.0	100.0	100.0	100.0	100.0
Average income - Revenu moyen .....	\$23,593	21,464	21,095	20,691	31,727	26,178	14,602
Median income - Revenu médian .....	\$17,786	15,933	14,865	15,774	26,827	21,471	11,789
Number of records - Nombre de dossiers	10,611	1,185	274	373	153	150	235
Estimated numbers - Nombre estimatif '000	2,988	527	85	134	71	88	148
Standard error of average income - Erreur type du revenu moyen .....	\$ 334	768	2,155	995	2,250	2,312	1,020

TABLE 31. Percentage Distribution of Unattached Individuals by Income Groups and Tenure, 1993

TABLEAU 31. Répartition en pourcentage des personnes seules selon la tranche de revenu et le mode d'occupation, 1993

Income group Tranche de revenu	By income group - Par tranche de revenu				Within income group - Dans chaque tranche de revenu			
	Owners - Propriétaires		Renters (1) Locataires	Owners - Propriétaires		Renters (1) Locataires	Total	
	With mortgage	Without mortgage		With mortgage	Without mortgage			
	Avec emprunt hypothécaire	Sans emprunt hypothécaire	Avec emprunt hypothécaire	Sans emprunt hypothécaire				
per cent - pourcentage								
Under \$2,500 - Moins de \$2,500	1.3	1.3	1.3	3.3	5.5	10.3	84.2	100.0
\$ 2,500-\$ 4,999 .....	1.0	1.1	1.0	3.1	5.2	8.2	86.6	100.0
5,000- 7,499 .....	2.1	2.1	2.1	7.3	4.2	7.7	88.1	100.0
7,500- 9,999 .....	4.5	3.6	5.0	9.3	5.4	13.3	81.3	100.0
10,000- 12,499 .....	13.0	6.1	16.9	14.0	5.1	25.4	69.6	100.0
12,500- 14,999 .....	12.1	5.5	15.8	10.0	5.9	30.3	63.8	100.0
15,000- 17,499 .....	7.5	4.0	9.5	7.5	6.2	25.9	67.9	100.0
17,500- 19,999 .....	4.8	4.1	5.3	4.8	9.7	22.7	67.6	100.0
20,000- 22,499 .....	5.2	4.2	5.7	5.4	9.2	22.0	68.9	100.0
22,500- 24,999 .....	4.3	3.8	4.5	4.5	9.9	21.1	69.1	100.0
25,000- 29,999 .....	7.3	6.9	7.5	8.8	9.6	18.5	71.9	100.0
30,000- 39,999 .....	14.0	21.3	9.9	11.6	19.7	16.4	63.9	100.0
40,000- 49,999 .....	9.5	14.2	6.8	5.8	23.5	28.2	56.3	100.0
50,000 and over - et plus ...	13.3	21.8	8.6	4.7	33.5	23.7	42.8	100.0
Total .....	100.0	100.0	100.0	100.0	11.5	20.5	68.0	100.0
Average income - Revenu moyen	\$ 28,261	35,684	24,113	20,927				
Median income - Revenu médien	\$ 21,712	33,415	17,071	15,986				
Number of records - Nombre de dossiers .....	4,416	1,350	3,066	7,380				
Estimated numbers - Nombre estimatif .....	'000 1,125	403	721	2,390				
Standard error of average income - Erreur type du revenu moyen	\$ 527	1,050	539	367				

(1) Includes roomers, lodgers and individuals who receive free lodging or who reside with employers.  
Comprend les chambreurs et les particuliers logés gratuitement ou habitant chez l'employeur.

TABLE 32. Distribution of Unattached Individuals (Number and Per Cent) and of Aggregate Income of Unattached Individuals (Amount and Per Cent) and Percentage Composition of Income of Unattached Individuals by Income Groups, 1993

TABLEAU 32. Répartition des personnes seules (nombre et pourcentage) et du revenu global des personnes seules (montant et pourcentage) et composition proportionnelle du revenu des personnes seules selon la tranche de revenu, 1993

Income group Tranche de revenu	Estimated number Nombre estimatif	Aggregate income Revenu global	Composition of income Composition du revenu								
			Wages and salaries Salaires et traitements	Net income from self-employment Revenu net d'un emploi autonome	Investment income Revenu de placements	Transfer payments Transferts	Other money income Autre revenu monétaire	Total			
	'000	%	\$'000,000	%	per cent - pourcentage						
Under \$2,500 - Moins de \$2,500 .....											
	180	5.1	333	0.4	61.8	-21.5	8.1	47.0	4.5	100.0	
\$ 2,500-\$ 4,999 .....											
5,000- 7,499 .....	198	5.6	1,265	1.5	28.4	2.4	1.5	63.8	3.8	100.0	
7,500- 9,999 .....	273	7.8	2,367	2.9	23.5	2.4	2.0	68.5	3.6	100.0	
10,000- 12,499 .....	482	13.7	5,413	6.6	17.0	2.9	2.9	74.6	2.7	100.0	
12,500- 14,999 .....	376	10.7	5,136	6.3	18.6	1.3	6.0	67.0	7.2	100.0	
15,000- 17,499 .....	263	7.5	4,234	5.2	32.8	2.1	9.0	46.8	11.4	100.0	
17,500- 19,999 .....	168	4.8	3,150	3.9	43.3	3.4	6.7	34.7	11.9	100.0	
20,000- 22,499 .....	186	5.3	3,944	4.8	55.2	4.8	7.9	22.7	9.5	100.0	
22,500- 24,999 .....	156	4.4	3,693	4.5	63.0	0.1	7.7	19.0	10.2	100.0	
25,000- 29,999 .....	292	8.3	7,982	9.8	68.2	2.1	5.7	14.0	10.0	100.0	
30,000- 39,999 .....	435	12.4	14,860	18.2	76.4	3.7	4.1	8.0	7.7	100.0	
40,000- 49,999 .....	244	7.0	10,805	13.2	81.9	2.9	5.2	4.0	6.1	100.0	
50,000 and over - et plus .....	262	7.5	18,614	22.8	72.3	10.1	8.7	2.3	6.6	100.0	
Total .....	3,515	100.0	81,797	100.0	60.3	4.3	6.1	21.8	7.4	100.0	



TABLE 33. Percentage Distribution of Families and Unattached Individuals by Income Groups in Current and Constant (1993) Dollars for Selected Years

TABLEAU 33. Répartition en pourcentage des familles et des personnes seules selon la tranche de revenu en dollars courants et constants (1993) pour certaines années

Income group Tranche de revenu	1983	1984	1985	1986	1987	1988	1989	1990	1991	1992	1993
	per cent - pourcentage										
	Current dollars - Dollars courants										
Under \$10,000 - Moins de \$10,000	18.6	17.2	15.5	13.9	12.7	11.7	9.2	8.2	8.2	7.6	7.3
\$10,000-\$14,999 .....	11.5	11.3	10.7	10.9	10.0	9.6	9.9	10.2	10.2	10.2	10.5
15,000- 19,999 .....	10.1	10.3	10.1	9.6	9.9	9.3	8.7	8.3	8.2	7.9	8.4
20,000- 24,999 .....	9.9	9.1	9.2	8.9	8.5	8.4	7.7	8.1	7.7	8.1	8.2
25,000- 29,999 .....	9.6	9.0	8.7	8.3	8.3	7.6	7.5	7.0	7.4	7.1	7.2
30,000- 34,999 .....	8.2	8.6	8.2	8.0	7.8	7.5	7.3	7.2	7.4	6.7	6.9
35,000- 39,999 .....	7.4	7.8	7.5	7.4	7.1	7.2	7.3	6.5	6.3	6.7	6.5
40,000- 44,999 .....	5.9	6.2	6.3	6.4	6.6	6.3	6.5	6.3	6.0	5.8	5.6
45,000- 49,999 .....	4.8	5.0	5.2	5.5	5.4	5.5	5.8	5.6	5.3	5.4	5.4
50,000- 54,999 .....	6.3	6.7	4.4	4.7	4.9	5.2	5.0	5.3	5.3	5.3	4.7
55,000- 59,999 .....			3.2	3.6	3.8	4.0	4.4	4.4	4.1	4.4	4.8
60,000- 64,999 .....	7.7	8.8	2.6	3.0	3.0	3.3	3.7	3.8	4.0	4.1	3.7
65,000- 69,999 .....			1.9	2.1	2.3	2.9	3.2	3.3	3.6	3.4	3.2
70,000- 74,999 .....			1.4	1.8	2.0	2.1	2.6	2.8	2.6	2.9	3.0
75,000- 79,999 .....			5.0	6.0	7.6	9.3	2.0	2.2	2.3	2.3	2.4
80,000- 89,999 .....	9.3	4.2	4.9	5.5	5.6	5.6	4.2	4.9	5.5	5.6	5.6
90,000- 99,999 .....											
100,000 and over - et plus .....											
Total .....	100.0	100.0	100.0	100.0	100.0	100.0	100.0	100.0	100.0	100.0	100.0
Average income - Revenu moyen ....	\$ 29,174	30,397	32,357	34,143	35,965	38,007	41,083	42,525	43,288	44,042	43,880
Median income - Revenu médian ....	\$ 25,014	26,123	27,493	29,072	30,399	32,268	34,860	35,795	35,700	36,771	36,109
Number of records - Nombre de dossiers .....	14,029	36,413	36,389	32,618	43,362	37,717	41,190	45,318	42,541	39,786	39,479
Estimated numbers - Nombre estimatif .....	'000 9,200	9,339	9,498	9,682	9,887	10,114	10,288	10,495	10,709	10,897	11,076
Standard error of average income - Erreur type du revenu moyen .....	\$ 211	199	226	276	290	294	267	252	261	263	298
	Constant (1993) dollars - Dollars constants (1993)										
Under \$10,000 - Moins de \$10,000	10.1	8.8	8.2	7.7	7.8	7.4	6.6	6.5	7.6	7.4	7.3
\$10,000-\$19,999 .....	16.9	17.9	17.4	17.9	17.1	16.9	16.8	17.4	18.0	17.8	18.9
20,000- 29,999 .....	14.1	14.5	14.8	14.1	14.6	14.7	14.0	14.4	14.7	15.1	15.4
30,000- 39,999 .....	13.3	12.9	13.1	13.2	13.2	13.0	12.8	12.8	13.6	13.2	13.4
40,000- 49,999 .....	12.1	12.1	11.9	11.6	11.8	11.6	12.2	11.7	11.3	11.3	11.0
50,000- 59,999 .....	10.1	10.4	10.0	10.2	9.9	9.6	10.2	9.9	9.4	9.7	9.5
60,000- 74,999 .....	10.1	10.4	10.7	10.9	10.7	11.1	10.8	10.7	10.6	10.5	9.9
75,000 and over - et plus .....	13.4	12.9	14.0	14.5	15.0	15.8	16.4	16.6	14.8	15.1	14.5
Total .....	100.0	100.0	100.0	100.0	100.0	100.0	100.0	100.0	100.0	100.0	100.0
Average income - Revenu moyen ....	\$ 42,989	42,923	43,931	44,536	44,943	45,646	46,987	46,423	44,739	44,847	43,880
Median income - Revenu médian ....	\$ 36,859	36,888	37,327	37,921	37,988	38,753	39,870	39,076	36,896	37,443	36,109
Standard error of average income - Erreur type du revenu moyen .....	\$ 312	281	306	360	362	353	306	276	269	267	298

TABLE 34. Percentage Distribution of Families and Unattached Individuals by Income Groups and Provinces, 1993

Income Group	Canada	Atlantic Provinces - Provinces de l'Atlantique					
		Total	Newfoundland Terre-Neuve	Prince Edward Island Île-du-Prince- Édouard	Nova Scotia Nouvelle- Écosse	New Brunswick Nouveau- Brunswick	Québec
per cent - pourcentage							
Under \$10,000 .....	7.3	7.4	8.0	7.5	7.5	6.7	8.9
\$ 10,000-\$14,999 .....	10.5	12.2	11.7	11.8	12.3	12.6	12.3
15,000- 19,999 .....	8.4	9.2	9.4	9.0	9.9	8.1	9.0
20,000- 24,999 .....	8.2	8.8	7.7	9.7	9.2	9.1	7.7
25,000- 29,999 .....	7.2	8.0	8.6	12.0	7.8	7.3	8.1
30,000- 34,999 .....	6.9	7.0	8.7	7.4	6.8	6.0	7.2
35,000- 39,999 .....	6.5	7.2	7.0	7.0	7.0	7.8	7.5
40,000- 44,999 .....	5.6	6.8	7.5	6.6	6.9	6.2	5.4
45,000- 49,999 .....	5.4	5.7	5.4	6.2	5.4	6.3	5.7
50,000- 54,999 .....	4.7	4.8	4.1	4.1	4.9	5.2	4.4
55,000- 59,999 .....	4.8	4.4	4.6	3.0	4.6	4.4	4.6
60,000- 64,999 .....	3.7	3.4	3.5	3.9	3.0	3.6	3.2
65,000- 69,999 .....	3.2	2.7	2.6	2.5	2.7	2.7	2.8
70,000- 74,999 .....	3.0	2.5	2.7	1.8	2.3	2.8	2.6
75,000- 79,999 .....	2.4	1.9	1.4	1.5	1.7	2.6	1.9
80,000- 89,999 .....	3.8	2.6	2.9	2.2	1.9	3.5	3.4
90,000- 99,999 .....	2.7	1.8	1.6	2.0	1.5	2.3	2.0
100,000 and over .....	5.6	3.5	2.6	2.0	4.7	2.8	3.4
Total .....	100.0	100.0	100.0	100.0	100.0	100.0	100.0
Average income .....	\$ 43,880	38,989	37,940	36,309	39,256	39,906	38,816
Median income .....	\$ 36,109	33,085	32,635	29,977	32,449	35,166	32,787
Number of records .....	39,479	7,612	1,755	946	2,670	2,241	7,777
Estimated numbers .....	'000 11,076	870	195	51	354	270	2,861
Standard error of average income	\$ 298	598	818	805	1,332	540	469

TABLEAU 34. Répartition en pourcentage des familles et des personnes seules selon la tranche de revenu et la province, 1993

Ontario	Prairie Provinces - Provinces des Prairies					British Columbia Colombie- Britannique	Tranche de revenu
	Total	Manitoba	Saskatchewan	Alberta			
per cent - pourcentage							
5.4	7.7	7.2	7.2	8.0	8.8	Moins de \$10,000	
8.7	10.8	11.1	13.0	9.8	10.6	\$ 10,000-\$14,999	
8.0	8.2	9.5	8.0	7.8	7.7	15,000- 19,999	
8.1	8.9	9.8	9.5	8.2	8.3	20,000- 24,999	
6.8	7.3	8.0	9.0	6.3	6.1	25,000- 29,999	
6.7	7.0	6.9	6.8	7.0	6.8	30,000- 34,999	
6.0	6.3	6.1	6.5	6.3	6.1	35,000- 39,999	
5.3	5.8	5.9	6.0	5.6	5.9	40,000- 44,999	
5.2	5.2	5.1	5.6	5.0	5.9	45,000- 49,999	
4.6	4.5	5.7	4.0	4.1	5.3	50,000- 54,999	
5.0	4.8	3.9	4.5	5.2	4.4	55,000- 59,999	
3.9	4.1	3.9	3.4	4.5	4.1	60,000- 64,999	
3.8	3.3	3.3	2.8	3.4	3.0	65,000- 69,999	
3.3	3.1	2.8	2.6	3.4	3.0	70,000- 74,999	
3.0	2.5	1.7	2.0	3.0	2.2	75,000- 79,999	
4.8	3.4	3.3	3.2	3.6	3.2	80,000- 89,999	
3.6	2.4	1.7	2.3	2.8	2.6	90,000- 99,999	
7.8	4.9	4.0	3.5	5.8	6.0	100,000 et plus	
100.0	100.0	100.0	100.0	100.0	100.0	Total	
48,747	43,073	40,420	39,248	45,590	44,221	\$ Revenu moyen	
40,145	35,172	33,130	32,351	37,204	36,214	\$ Revenu médian	
11,285	9,252	2,608	2,974	3,670	3,553	Nombre de dossiers	
4,049	1,818	422	378	1,018	1,479	'000 Nombre estimatif	
582	625	821	596	1,040	948	\$ Erreur type du revenu moyen	

TABLE 35. Percentage Distribution of Families and Unattached Individuals by Income Groups, Provinces and Size of Area of Residence, 1993

Income group	Atlantic Provinces - Provinces de l'Atlantique						Québec
	Canada					New Brunswick	
		Total	Newfoundland Terre-Neuve	Prince Edward Island Île-du-Prince- Édouard	Nova Scotia Nouvelle- Écosse		
per cent - pourcentage							
Urban areas, population 100,000 and over							
Under \$10,000 .....	7.6	8.1	12.6		8.1	5.1	9.1
\$ 10,000-\$14,999 .....	9.9	9.6	8.3		8.5	12.0	12.2
15,000- 19,999 .....	8.0	7.8	6.7		8.9	7.0	8.7
20,000- 24,999 .....	7.9	9.0	7.8		8.2	11.1	6.8
25,000- 29,999 .....	7.1	7.2	6.3		7.7	7.0	8.2
30,000- 34,999 .....	6.6	5.6	7.2		5.4	4.7	6.8
35,000- 39,999 .....	6.5	6.6	5.5		6.4	4.7	6.8
40,000- 44,999 .....	5.2	6.3	6.8		7.0	7.6	7.4
45,000- 49,999 .....	5.3	5.7	5.9		5.5	4.9	5.1
50,000- 54,999 .....	4.6	5.1	3.9		4.9	5.8	5.6
55,000- 59,999 .....	4.9	4.9	4.8		4.7	6.3	4.3
60,000- 64,999 .....	3.6	3.6	5.2	(1)	4.7	5.3	5.1
65,000- 69,999 .....	3.3	2.9	3.1		2.8	3.7	3.1
70,000- 74,999 .....	3.0	3.0	2.5		3.0	2.5	3.0
75,000- 79,999 .....	2.5	2.2	1.9		1.8	3.3	2.7
80,000- 89,999 .....	4.3	3.7	4.4		1.8	3.0	2.0
90,000- 99,999 .....	3.0	2.3	2.4		2.3	5.2	3.7
100,000 and over .....	6.8	6.6	4.8		2.1	2.5	2.4
					9.7	3.1	4.1
Total .....	100.0	100.0	100.0		100.0	100.0	100.0
Average income .....	\$ 45,861	44,076	42,409		46,095	42,149	40,016
Median income .....	\$ 37,258	37,087	35,985		37,513	37,084	33,732
Number of records .....	14,516	1,344	358		455	531	3,163
Estimated numbers .....	'000 6,835	284	61		135	88	1,842
Standard error of average income .....	\$ 479	1,888	1,856		3,767	1,514	733
All other areas(2)							
Under \$10,000 .....	6.7	7.0	6.0	7.5	7.1	7.5	8.4
\$ 10,000-\$14,999 .....	11.5	13.5	13.3	11.8	14.6	12.9	12.7
15,000- 19,999 .....	8.9	9.8	10.6	9.0	10.5	8.6	9.5
20,000- 24,999 .....	8.8	8.8	7.6	9.7	9.8	8.1	9.4
25,000- 29,999 .....	7.5	8.5	9.6	12.0	7.9	7.4	7.8
30,000- 34,999 .....	7.5	7.7	9.4	7.4	7.6	6.7	8.0
35,000- 39,999 .....	6.6	7.5	7.7	7.0	7.3	7.9	7.7
40,000- 44,999 .....	6.3	7.0	7.8	6.6	6.8	6.9	6.0
45,000- 49,999 .....	5.7	5.7	5.1	6.2	5.3	6.6	5.7
50,000- 54,999 .....	4.7	4.6	4.2	4.1	5.0	4.6	4.7
55,000- 59,999 .....	4.5	4.2	4.5	3.0	4.6	4.0	3.9
60,000- 64,999 .....	3.9	3.2	2.7	3.9	3.1	3.6	3.3
65,000- 69,999 .....	3.2	2.6	2.4	2.5	2.5	2.8	2.4
70,000- 74,999 .....	2.9	2.3	2.8	1.8	1.9	2.6	2.4
75,000- 79,999 .....	2.2	1.7	1.2	1.5	1.5	2.3	1.7
80,000- 89,999 .....	3.1	2.1	2.2	2.2	1.7	2.6	2.8
90,000- 99,999 .....	2.3	1.6	1.2	2.0	1.2	2.2	1.2
100,000 and over .....	3.6	2.8	1.6	2.8	1.6	2.7	2.3
Total .....	100.0	100.0	100.0	100.0	100.0	100.0	100.0
Average income .....	\$ 40,688	36,525	35,908	36,309	35,063	38,813	36,644
Median income .....	\$ 34,375	31,552	31,550	29,977	30,026	34,142	31,331
Number of records .....	24,963	6,268	1,397	946	2,215	1,710	4,614
Estimated numbers .....	'000 4,241	586	134	51	219	181	1,018
Standard error of average income .....	\$ 326	392	957	805	604	722	601

(1) No urban areas with population 100,000 and over in Prince Edward Island.

(2) Includes urban areas, population under 100,000, and rural areas.

TABLEAU 35. Répartition en pourcentage des familles et des personnes seules selon la tranche de revenu, la province, et la taille de la région de résidence, 1993

Prairie Provinces - Provinces des Prairies							Tranche de revenu
Ontario	Total	Manitoba	Saskatchewan	Alberta	British Columbia	Colombie-Britannique	
per cent - pourcentage							Régions urbaines, 100,000 habitants et plus
5.4	8.7	7.2	9.1	9.2	10.3	Moins de \$10,000	
8.3	10.0	10.2	9.6	10.0	10.1	\$ 10,000-\$14,999	
8.0	7.9	8.9	5.4	8.1	7.0	15,000- 19,999	
7.8	8.6	10.0	8.3	8.0	9.1	20,000- 24,999	
6.7	6.9	7.9	8.7	6.0	6.0	25,000- 29,999	
6.5	6.4	6.1	6.9	6.4	7.0	30,000- 34,999	
6.1	6.4	5.8	6.4	6.6	6.1	35,000- 39,999	
4.8	5.2	5.3	5.6	5.1	6.3	40,000- 44,999	
4.9	5.2	5.2	6.2	4.9	5.7	45,000- 49,999	
4.6	4.6	6.3	3.8	4.1	5.2	50,000- 54,999	
5.1	4.9	3.6	5.8	5.3	3.9	55,000- 59,999	
3.7	4.2	4.4	3.7	4.3	3.5	60,000- 64,999	
3.8	3.0	2.9	2.6	3.2	2.6	65,000- 69,999	
3.3	3.1	3.8	3.3	2.8	2.7	70,000- 74,999	
3.1	2.6	1.7	1.9	3.1	1.9	75,000- 79,999	
5.2	3.8	4.0	4.2	3.7	3.3	80,000- 89,999	
3.9	2.7	2.0	3.4	2.9	2.0	90,000- 99,999	
9.0	5.7	4.7	5.0	6.4	7.4	100,000 et plus	
100.0	100.0	100.0	100.0	100.0	100.0	Total	
50,570	44,909	42,544	43,377	46,299	44,903	\$ Revenu moyen	
41,306	36,258	34,745	36,577	36,762	35,323	\$ Revenu médian	
5,981	2,994	772	828	1,394	1,034	Nombre de dossiers	
2,785	1,034	267	148	619	890	'000 Nombre estimatif	
842	1,078	1,407	1,166	1,675	1,538	\$ Erreur type du revenu moyen	
Toutes les autres régions(2)							
5.6	6.3	7.2	6.1	6.1	6.7	Moins de \$10,000	
9.5	11.8	12.7	15.1	9.5	11.4	\$ 10,000-\$14,999	
8.2	8.6	10.5	9.7	7.3	8.8	15,000- 19,999	
8.8	9.3	9.4	10.4	8.7	7.2	20,000- 24,999	
7.1	7.8	8.3	9.2	6.8	6.3	25,000- 29,999	
7.3	7.7	8.2	6.8	8.1	6.5	30,000- 34,999	
5.8	6.2	6.7	6.5	5.9	6.1	35,000- 39,999	
6.4	6.5	7.0	6.3	6.5	5.4	40,000- 44,999	
5.9	5.2	5.1	5.2	5.2	6.1	45,000- 49,999	
4.8	4.2	4.7	4.2	4.1	5.4	50,000- 54,999	
4.8	4.5	4.5	3.7	5.1	5.1	55,000- 59,999	
4.2	3.9	3.0	3.3	4.7	5.0	60,000- 64,999	
3.7	3.6	3.9	2.9	3.9	3.6	65,000- 69,999	
3.2	3.1	1.0	2.2	4.4	3.3	70,000- 74,999	
2.6	2.3	1.6	2.0	2.8	2.6	75,000- 79,999	
3.9	2.9	2.1	2.5	3.4	3.0	80,000- 89,999	
3.1	2.1	1.2	1.6	2.7	3.5	90,000- 99,999	
5.1	3.8	2.8	2.5	5.0	3.9	100,000 et plus	
100.0	100.0	100.0	100.0	100.0	100.0	Total	
44,732	40,650	36,747	36,586	44,494	43,192	\$ Revenu moyen	
38,065	33,956	31,065	29,745	37,977	37,554	\$ Revenu médian	
5,304	6,258	1,836	2,146	2,276	2,519	Nombre de dossiers	
1,264	784	155	230	400	589	'000 Nombre estimatif	
707	693	1,125	816	1,210	1,080	\$ Erreur type du revenu moyen	

(1) Il n'existe aucune région urbaine avec 100,000 habitants et plus à l'Île-du-Prince-Édouard.

(2) Comprend des régions urbaines, moins de 100,000 habitants et régions rurales.

TABLE 36. Percentage Distribution of Families and Unattached Individuals Residing in Rural and Urban Areas, Population under 100,000, by Income Groups, Regions and Size of Area of Residence, 1993

TABLEAU 36. Répartition en pourcentage des familles et des personnes seules résidentes des régions rurales et urbaines, moins de 100,000 habitants, selon la tranche de revenu, la région et la taille de la région de résidence, 1993

Income group Tranche de revenu	Canada	Atlantic Provinces	Québec	Ontario	Prairie Provinces	British Columbia
		Provinces de l'Atlantique			Provinces des Prairies	Colombie- Britannique
per cent - pourcentage						
Urban areas, population 30,000-99,999 - Régions urbaines, 30,000-99,999 habitants						
Under \$10,000 - Moins de \$10,000 ...	8.3	9.5	9.8	7.9	9.0	6.6
\$ 10,000-\$14,999 .....	10.8	14.8	12.7	8.7	11.7	10.7
15,000- 19,999 .....	8.6	8.2	10.5	8.4	6.5	8.2
20,000- 24,999 .....	8.4	6.1	8.4	7.8	9.5	9.3
25,000- 29,999 .....	7.0	8.8	6.6	7.0	6.7	6.9
30,000- 34,999 .....	6.8	4.2	7.3	7.2	6.4	6.5
35,000- 39,999 .....	6.4	7.4	7.4	6.3	6.0	5.5
40,000- 44,999 .....	5.9	7.1	5.0	6.2	7.5	5.3
45,000- 49,999 .....	5.3	5.3	5.1	5.6	4.0	5.7
50,000- 54,999 .....	4.9	5.2	5.0	5.1	4.7	4.5
55,000- 59,999 .....	4.6	4.4	3.4	4.9	4.4	5.7
60,000- 64,999 .....	4.4	4.3	4.0	4.7	3.6	4.9
65,000- 69,999 .....	3.3	2.6	2.1	4.3	3.3	3.3
70,000- 74,999 .....	2.7	2.1	2.3	2.5	4.6	2.6
75,000- 79,999 .....	2.8	2.8	2.9	2.7	3.2	2.5
80,000- 89,999 .....	3.1	3.1	2.9	2.9	2.5	4.1
90,000- 99,999 .....	2.5	1.6	1.5	3.0	2.2	3.2
100,000 and over - et plus .....	4.1	2.5	3.1	4.7	4.3	4.2
Total .....	100.0	100.0	100.0	100.0	100.0	100.0
Average income - Revenu moyen .....	\$ 41,583	37,737	37,581	43,632	41,621	43,682
Median income - Revenu médian .....	\$ 35,058	32,920	31,316	37,329	35,126	36,588
Number of records - Nombre de dossiers	4,812	425	1,113	1,549	861	864
Estimated numbers - Nombre estimatif '000	1,031	61	249	392	126	203
Standard error of average income - Erreur type du revenu moyen .....	\$ 751	1,446	1,409	1,272	2,166	1,925
Urban areas, population under 30,000 - Régions urbaines, moins de 30,000 habitants						
Under \$10,000 - Moins de \$10,000 ...	6.6	8.6	8.5	4.6	6.1	6.5
\$ 10,000-\$14,999 .....	13.6	14.4	14.1	13.2	12.6	14.1
15,000- 19,999 .....	9.1	8.0	9.5	9.0	9.4	9.3
20,000- 24,999 .....	9.2	8.8	10.4	9.9	8.8	6.6
25,000- 29,999 .....	7.5	7.7	8.1	7.7	7.0	6.2
30,000- 34,999 .....	6.8	6.5	7.1	6.5	7.3	6.7
35,000- 39,999 .....	6.3	6.9	7.4	5.9	5.4	6.2
40,000- 44,999 .....	5.6	6.3	6.1	5.4	5.7	4.7
45,000- 49,999 .....	5.6	5.5	5.9	5.5	5.4	5.3
50,000- 54,999 .....	4.6	4.9	4.2	4.7	4.2	5.1
55,000- 59,999 .....	4.2	4.9	4.0	3.3	5.3	4.1
60,000- 64,999 .....	3.8	2.9	3.3	3.6	4.3	5.1
65,000- 69,999 .....	3.2	2.5	2.5	3.5	4.0	3.4
70,000- 74,999 .....	3.4	3.2	2.4	4.3	2.6	4.5
75,000- 79,999 .....	1.8	1.9	0.7	1.8	2.8	2.3
80,000- 89,999 .....	3.0	2.6	2.8	3.8	2.8	2.6
90,000- 99,999 .....	2.3	1.7	1.1	2.6	2.5	3.8
100,000 and over - et plus .....	3.4	2.5	2.1	4.7	3.8	3.6
Total .....	100.0	100.0	100.0	100.0	100.0	100.0
Average income - Revenu moyen .....	\$ 39,634	37,349	35,356	42,217	40,742	42,396
Median income - Revenu médian .....	\$ 32,964	31,859	29,669	34,351	34,192	35,449
Number of records - Nombre de dossiers	9,065	2,323	1,620	1,916	2,310	896
Estimated numbers - Nombre estimatif '000	1,420	194	362	405	277	201
Standard error of average income - Erreur type du revenu moyen .....	\$ 541	836	984	1,227	841	1,789

TABLE 36. Percentage Distribution of Families and Unattached Individuals Residing in Rural and Urban Areas, Population under 100,000 by Income Groups, Regions and Size of Area of Residence, 1993 - Concluded

TABLEAU 36. Répartition en pourcentage des familles et des personnes seules résidentes des régions rurales et urbaines, moins de 100,000 habitants, selon la tranche de revenu, la région et la taille de la région de résidence, 1993 - fin

Income group Tranche de revenu	Canada	Atlantic Provinces Provinces de l'Atlantique	Québec	Ontario	Prairie Provinces Provinces des Prairies	British Columbia Colombie- Britannique
per cent - pourcentage						
<b>Rural areas - Régions rurales</b>						
Under \$10,000 - Moins de \$10,000 ...	5.9	5.6	7.5	4.5	5.6	6.9
\$ 10,000-\$14,999 .....	10.3	12.7	11.5	7.0	11.2	9.3
15,000- 19,999 .....	8.9	11.2	9.0	7.3	8.8	8.8
20,000- 24,999 .....	8.8	9.3	9.3	8.6	9.6	5.5
25,000- 29,999 .....	7.8	8.9	8.3	6.6	8.8	5.8
30,000- 34,999 .....	8.4	9.0	9.1	8.0	8.5	6.3
35,000- 39,999 .....	7.0	7.9	8.1	5.4	6.9	6.6
40,000- 44,999 .....	6.9	7.5	6.5	7.3	6.8	6.2
45,000- 49,999 .....	6.1	5.9	5.9	6.4	5.4	7.6
50,000- 54,999 .....	4.8	4.3	4.8	4.7	4.1	6.7
55,000- 59,999 .....	4.7	3.9	4.0	6.1	4.1	5.6
60,000- 64,999 .....	3.8	3.2	3.0	4.4	3.8	5.0
65,000- 69,999 .....	3.2	2.7	2.6	3.5	3.4	4.1
70,000- 74,999 .....	2.6	1.8	2.5	2.9	2.9	2.8
75,000- 79,999 .....	2.2	1.4	1.8	3.1	1.7	3.2
80,000- 89,999 .....	3.1	1.7	2.8	4.8	3.1	2.4
90,000- 99,999 .....	2.2	1.5	1.2	3.6	1.8	3.5
100,000 and over - et plus .....	3.4	1.6	2.0	5.6	3.7	3.8
<b>Total .....</b>	<b>100.0</b>	<b>100.0</b>	<b>100.0</b>	<b>100.0</b>	<b>100.0</b>	<b>100.0</b>
Average income - Revenu moyen .....	\$ 41,009	35,817	37,131	47,833	40,262	43,522
Median income - Revenu médian .....	\$ 34,969	31,304	32,402	41,741	33,520	40,631
Number of records - Nombre de dossiers	11,086	3,520	1,881	1,839	3,087	759
Estimated numbers - Nombre estimatif '000	1,790	331	426	467	381	185
Standard error of average income - Erreur type du revenu moyen .....	\$ 500	511	853	1,188	1,192	1,947

TABLE 37. Percentage Distribution of Families and Unattached Individuals by Income Groups, Regions and Age of Head, 1993

TABLEAU 37. Répartition en pourcentage des familles et des personnes seules selon la tranche de revenu, la région et l'âge du chef, 1993

Income group Tranche de revenu	Canada	Atlantic Provinces	Québec	Ontario	Prairie Provinces	British Columbia
		Provinces de l'Atlantique			Provinces des Prairies	Colombia- Britannique
24 years and under - ans et moins						
per cent - pourcentage						
Under \$10,000 - Moins de \$10,000 ...	31.9	32.6	39.1	28.5	33.2	29.1
\$ 10,000-\$14,999 .....	16.0	18.0	11.3	15.6	15.4	21.9
15,000- 19,999 .....	13.2	11.0	17.1	14.2	12.5	9.2
20,000- 24,999 .....	9.1	9.3	7.9	8.6	9.2	11.1
25,000- 29,999 .....	7.4	9.2	5.4	7.1	9.4	6.3
30,000- 34,999 .....	7.6	7.4	5.4	9.3	6.4	8.4
35,000- 39,999 .....	4.5	5.1	6.5	4.7	3.3	3.6
40,000- 44,999 .....	2.5	2.9	0.6	3.1	2.9	2.4
45,000- 49,999 .....	1.9	2.3	1.7	1.3	1.8	3.1
50,000- 54,999 .....	1.0	0.6	0.8	1.3	1.0	0.8
55,000- 59,999 .....	0.9	0.6	2.0	0.7	0.8	0.6
60,000- 64,999 .....	0.9	0.0	0.2	1.4	1.0	0.7
65,000- 69,999 .....	0.6	0.7	2.0	0.3	0.5	0.0
70,000- 74,999 .....	0.8	0.2	0.0	0.3	1.4	2.0
75,000- 79,999 .....	0.2	0.0	0.0	0.3	0.3	0.2
80,000- 89,999 .....	0.4	0.0	0.0	0.5	0.6	0.6
90,000- 99,999 .....	0.5	0.0	0.0	1.4	0.0	0.0
100,000 and over - et plus .....	0.5	0.2	0.0	1.2	0.3	0.0
Total .....	100.0	100.0	100.0	100.0	100.0	100.0
Average income - Revenu moyen .....	\$ 20,326	18,201	17,870	22,479	20,320	19,680
Median income - Revenu médian .....	\$ 15,764	14,816	14,840	17,094	15,558	14,768
Number of records - Nombre de dossiers	2,090	339	299	551	705	196
Estimated numbers - Nombre estimatif '000	586	42	105	193	144	101
Standard error of average income - Erreur type du revenu moyen .....	\$ 704	1,038	1,437	1,617	1,080	1,480
25 - 34 years - ans						
Under \$10,000 - Moins de \$10,000 ...	7.9	6.8	9.0	6.1	8.4	10.6
\$ 10,000-\$14,999 .....	7.9	10.3	10.7	5.5	7.0	8.9
15,000- 19,999 .....	8.7	9.1	7.3	9.3	9.6	8.5
20,000- 24,999 .....	8.3	8.2	8.1	8.0	8.6	9.3
25,000- 29,999 .....	8.9	10.4	9.3	9.0	8.2	8.3
30,000- 34,999 .....	8.1	8.9	8.2	7.6	8.6	7.8
35,000- 39,999 .....	7.9	8.7	9.4	7.4	7.4	6.4
40,000- 44,999 .....	6.7	9.7	6.8	5.6	7.6	6.4
45,000- 49,999 .....	6.4	6.5	7.5	5.5	6.3	7.1
50,000- 54,999 .....	5.3	5.1	5.4	5.4	5.0	5.4
55,000- 59,999 .....	5.0	4.9	4.1	5.7	5.0	4.4
60,000- 64,999 .....	3.7	3.6	3.2	4.1	4.1	2.8
65,000- 69,999 .....	3.1	2.0	2.6	3.1	3.0	4.7
70,000- 74,999 .....	2.5	1.5	2.3	3.0	3.0	1.4
75,000- 79,999 .....	2.0	0.9	1.2	2.9	2.4	1.0
80,000- 89,999 .....	3.1	1.2	1.8	5.0	2.5	2.1
90,000- 99,999 .....	1.7	0.7	1.6	1.9	1.8	1.6
100,000 and over - et plus .....	3.0	1.6	1.6	4.9	1.4	3.2
Total .....	100.0	100.0	100.0	100.0	100.0	100.0
Average income - Revenu moyen .....	\$ 40,122	35,828	36,682	44,411	39,976	37,693
Median income - Revenu médian .....	\$ 35,158	32,976	33,414	38,041	34,763	32,805
Number of records - Nombre de dossiers	7,700	1,424	1,467	2,233	1,877	699
Estimated numbers - Nombre estimatif '000	2,319	178	579	860	388	314
Standard error of average income - Erreur type du revenu moyen .....	\$ 566	713	1,149	955	1,660	1,292
35 - 44 years - ans						
Under \$10,000 - Moins de \$10,000 ...	5.3	4.7	6.2	4.8	4.4	6.6
\$ 10,000-\$14,999 .....	5.1	5.9	6.5	4.0	4.8	5.3
15,000- 19,999 .....	5.5	5.8	5.6	6.1	4.4	4.6
20,000- 24,999 .....	6.7	5.2	6.3	7.7	6.4	5.6
25,000- 29,999 .....	5.9	7.2	7.6	4.9	6.2	4.3
30,000- 34,999 .....	6.7	6.7	7.3	5.8	7.7	6.6
35,000- 39,999 .....	7.5	8.2	7.9	6.5	7.7	8.5
40,000- 44,999 .....	7.0	9.9	7.0	6.4	6.2	7.8
45,000- 49,999 .....	6.5	7.6	7.2	6.0	6.7	5.8
50,000- 54,999 .....	5.9	6.7	6.3	5.0	6.1	7.1
55,000- 59,999 .....	6.0	5.8	6.2	5.7	6.8	5.9
60,000- 64,999 .....	5.4	4.9	4.2	6.1	5.9	5.9
65,000- 69,999 .....	4.4	3.5	3.6	5.5	4.9	2.9
70,000- 74,999 .....	4.8	4.1	4.4	5.2	4.9	4.9
75,000- 79,999 .....	3.0	3.0	3.1	3.3	2.3	2.8
80,000- 89,999 .....	4.8	4.6	4.5	5.4	4.2	4.8
90,000- 99,999 .....	3.8	1.8	2.7	4.3	4.4	4.8
100,000 and over - et plus .....	5.6	4.4	3.2	7.4	6.0	5.8
Total .....	100.0	100.0	100.0	100.0	100.0	100.0
Average income - Revenu moyen .....	\$ 50,057	47,025	45,303	53,634	50,559	50,994
Median income - Revenu médian .....	\$ 45,269	43,144	41,836	48,144	46,649	45,582
Number of records - Nombre de dossiers	9,029	1,749	1,916	2,476	2,068	820
Estimated numbers - Nombre estimatif '000	2,593	196	696	945	428	329
Standard error of average income - Erreur type du revenu moyen .....	\$ 626	960	1,085	1,294	953	1,835



TABLE 37. Percentage Distribution of Families and Unattached Individuals by Income Groups, Regions and Age of Head, 1993 - Continued

TABLEAU 37. Répartition en pourcentage des familles et des personnes seules selon la tranche de revenu, la région et l'âge du chef, 1993 - suite

Income group Tranche de revenu	Canada	Atlantic Provinces	Québec	Ontario	Prairie Provinces	British Columbia
		Provinces de l'Atlantique			Provinces des Prairies	Colombie- Britannique
45 - 54 years - ans						
per cent - pourcentage						
Under \$10,000 - Moins de \$10,000 ...	5.9	6.9	9.5	2.7	5.1	6.9
\$ 10,000-\$14,999	3.8	4.1	5.0	2.4	5.1	3.2
15,000- 19,999	4.0	4.5	3.9	3.6	4.5	4.8
20,000- 24,999	4.9	5.5	4.6	4.7	5.8	4.7
25,000- 29,999	5.2	5.5	6.9	4.7	4.7	3.3
30,000- 34,999	5.4	6.5	6.7	4.8	5.2	4.0
35,000- 39,999	6.2	7.5	7.4	5.3	6.2	5.9
40,000- 44,999	5.2	6.4	6.0	4.1	5.4	5.4
45,000- 49,999	6.6	6.4	6.6	6.5	5.0	9.0
50,000- 54,999	5.2	7.1	4.0	5.3	5.8	5.4
55,000- 59,999	5.6	5.8	5.4	6.4	5.5	4.1
60,000- 64,999	5.0	4.8	5.1	4.0	5.6	6.9
65,000- 69,999	4.7	4.2	4.2	5.1	4.9	4.7
70,000- 74,999	4.0	4.6	3.0	4.4	4.1	4.4
75,000- 79,999	3.9	3.7	2.4	4.8	5.0	3.5
80,000- 89,999	6.6	4.1	6.8	7.4	6.7	5.4
90,000- 99,999	4.8	4.7	3.2	6.7	3.6	4.2
100,000 and over - et plus	13.0	7.5	9.3	17.2	11.8	14.1
Total	100.0	100.0	100.0	100.0	100.0	100.0
Average income - Revenu moyen	\$ 59,631	51,884	50,990	67,826	57,711	62,451
Median income - Revenu médian	\$ 52,647	47,375	45,060	59,617	52,573	52,593
Number of records - Nombre de dossiers	6,771	1,402	1,448	1,975	1,336	610
Estimated numbers - Nombre estimatif '000	1,961	158	548	707	292	256
Standard error of average income - Erreur type du revenu moyen	\$ 995	2,099	1,452	2,070	1,501	3,378
55 - 59 years - ans						
Under \$10,000 - Moins de \$10,000 ...	8.3	9.9	13.5	3.9	7.9	9.7
\$ 10,000-\$14,999	6.1	6.3	8.5	5.7	6.4	1.4
15,000- 19,999	5.6	6.1	8.3	3.3	4.3	7.6
20,000- 24,999	5.5	7.6	4.0	4.7	7.4	7.6
25,000- 29,999	6.0	5.8	7.8	4.6	7.8	4.4
30,000- 34,999	5.8	7.4	7.2	4.8	5.1	5.5
35,000- 39,999	5.9	6.0	8.1	5.4	4.9	3.6
40,000- 44,999	7.0	5.4	7.6	6.5	6.2	9.1
45,000- 49,999	5.4	7.8	5.4	4.8	4.7	6.0
50,000- 54,999	5.1	4.7	4.3	6.2	5.9	3.0
55,000- 59,999	6.3	5.2	6.0	7.0	4.9	7.5
60,000- 64,999	4.0	3.9	4.0	3.6	5.3	3.4
65,000- 69,999	3.7	5.9	2.0	4.4	4.8	2.9
70,000- 74,999	3.1	2.5	1.8	3.5	3.4	4.9
75,000- 79,999	3.7	4.0	3.5	3.7	3.1	4.2
80,000- 89,999	5.4	4.3	3.7	7.0	6.2	4.3
90,000- 99,999	3.6	2.6	1.5	5.8	2.9	3.0
100,000 and over - et plus	9.6	4.5	3.1	15.1	9.0	11.9
Total	100.0	100.0	100.0	100.0	100.0	100.0
Average income - Revenu moyen	\$ 52,684	44,901	39,370	61,138	55,975	58,244
Median income - Revenu médian	\$ 44,825	40,794	35,454	55,048	45,187	45,992
Number of records - Nombre de dossiers	2,668	574	561	768	528	237
Estimated numbers - Nombre estimatif '000	744	58	207	275	110	94
Standard error of average income - Erreur type du revenu moyen	\$ 1,475	1,561	1,777	1,987	5,177	7,044
60 - 64 years - ans						
Under \$10,000 - Moins de \$10,000 ...	9.0	10.4	10.5	6.2	9.3	12.8
\$ 10,000-\$14,999	8.9	9.3	11.5	6.5	10.0	8.9
15,000- 19,999	8.1	8.7	9.4	7.7	7.2	7.7
20,000- 24,999	8.1	11.7	9.2	6.3	9.5	7.0
25,000- 29,999	9.7	8.6	11.0	10.6	8.1	6.7
30,000- 34,999	8.6	8.6	9.4	9.3	7.8	5.9
35,000- 39,999	6.5	5.8	8.8	5.2	6.0	6.4
40,000- 44,999	6.1	5.7	3.8	6.8	7.1	7.8
45,000- 49,999	5.1	5.0	5.9	5.0	4.7	4.7
50,000- 54,999	4.9	4.4	3.1	7.1	4.3	3.3
55,000- 59,999	4.4	6.0	5.5	2.7	4.7	5.7
60,000- 64,999	2.9	2.7	2.1	2.2	3.7	5.7
65,000- 69,999	2.4	2.3	0.9	4.3	1.4	1.0
70,000- 74,999	2.6	1.2	3.6	2.7	1.7	2.2
75,000- 79,999	2.2	0.6	0.5	2.8	3.2	3.5
80,000- 89,999	2.4	2.1	1.1	3.0	3.2	2.6
90,000- 99,999	3.2	2.6	2.0	4.8	2.2	2.4
100,000 and over - et plus	5.1	4.4	1.6	7.0	5.9	5.8
Total	100.0	100.0	100.0	100.0	100.0	100.0
Average income - Revenu moyen	\$ 42,689	38,717	34,348	48,597	41,661	46,301
Median income - Revenu médian	\$ 33,632	30,810	29,259	38,350	33,777	35,805
Number of records - Nombre de dossiers	2,552	478	530	726	578	240
Estimated numbers - Nombre estimatif '000	722	56	193	273	108	92
Standard error of average income - Erreur type du revenu moyen	\$ 1,141	1,823	1,504	2,084	1,840	5,180

TABLE 37. Percentage Distribution of Families and Unattached Individuals by Income Groups, Regions and Age of Head, 1993 - Concluded

TABLEAU 37. Répartition en pourcentage des familles et des personnes seules selon la tranche de revenu, la région et l'âge du chef, 1993 - fin

Income group Tranche de revenu	Canada	Atlantic Provinces	Québec	Ontario	Prairie Provinces	British Columbia	
		Provinces de l'Atlantique			Provinces des Prairies	Colombie- Britannique	
65 years and over - ans et plus	par cent	pourcentage					
Under \$10,000 - Moins de \$10,000 ...	2.7	3.6	3.2	2.5	1.8	2.6	
\$ 10,000-\$14,999	26.6	29.5	31.4	23.5	26.8	24.6	
15,000- 19,999	15.1	17.8	19.1	13.1	14.5	12.6	
20,000- 24,999	13.8	15.7	13.3	13.5	14.9	13.2	
25,000- 29,999	8.3	9.1	8.0	8.2	8.4	8.7	
30,000- 34,999	7.0	5.2	6.0	7.7	6.2	8.6	
35,000- 39,999	5.1	5.8	4.4	5.3	5.3	4.7	
40,000- 44,999	3.4	2.6	1.9	4.2	4.2	3.3	
45,000- 49,999	3.0	2.5	1.3	3.8	3.9	3.3	
50,000- 54,999	2.7	1.5	2.4	2.4	1.8	6.1	
55,000- 59,999	2.8	1.6	2.0	3.5	3.1	2.7	
60,000- 64,999	1.5	1.0	0.4	2.2	1.6	1.8	
65,000- 69,999	1.6	0.8	1.8	1.8	1.3	1.5	
70,000- 74,999	1.0	0.9	0.6	1.1	1.1	1.2	
75,000- 79,999	1.0	0.2	0.7	1.1	1.1	1.1	
80,000- 89,999	1.7	1.0	1.5	2.3	1.1	1.3	
90,000- 99,999	1.0	0.4	1.0	1.4	0.7	0.5	
100,000 and over - et plus	1.8	1.0	1.1	2.2	2.1	2.3	
Total	100.0	100.0	100.0	100.0	100.0	100.0	
Average income - Revenu moyen	\$ 29,900	25,219	25,904	32,817	30,783	31,093	
Median income - Revenu médian	\$ 22,014	19,746	19,055	24,060	22,282	23,847	
Number of records - Nombre de dossiers	8,669	1,646	1,556	2,556	2,160	751	
Estimated numbers - Nombre estimatif '000	2,151	182	533	796	347	293	
Standard error of average income - Erreur type du revenu moyen	\$ 426	586	816	818	906	1,145	
65 - 69 years - ans							
Under \$10,000 - Moins de \$10,000 ...	3.4	3.5	5.6	2.6	1.7	3.4	
\$ 10,000-\$14,999	18.6	22.8	22.4	15.9	17.0	18.0	
15,000- 19,999	14.5	16.0	19.4	10.6	14.8	14.5	
20,000- 24,999	12.6	12.5	11.8	13.3	14.5	10.2	
25,000- 29,999	8.7	12.1	8.2	7.2	8.4	12.1	
30,000- 34,999	7.8	9.5	6.4	8.1	7.8	8.4	
35,000- 39,999	6.1	5.4	6.2	6.6	7.2	3.7	
40,000- 44,999	4.4	4.4	2.5	6.1	4.5	3.0	
45,000- 49,999	4.4	2.9	1.7	6.3	4.2	5.4	
50,000- 54,999	3.6	2.0	3.0	3.6	2.5	7.0	
55,000- 59,999	3.4	1.8	1.0	5.0	5.4	2.2	
60,000- 64,999	1.6	1.5	0.7	2.0	1.9	1.8	
65,000- 69,999	2.6	0.7	4.5	2.2	2.5	1.2	
70,000- 74,999	1.6	0.9	0.7	2.0	1.3	3.1	
75,000- 79,999	1.3	0.2	0.6	1.5	1.9	2.0	
80,000- 89,999	1.4	1.7	1.2	2.2	0.6	0.6	
90,000- 99,999	1.2	0.7	1.0	1.7	1.1	0.3	
100,000 and over - et plus	2.8	1.3	3.0	2.9	2.6	3.2	
Total	100.0	100.0	100.0	100.0	100.0	100.0	
Average income - Revenu moyen	\$ 34,083	28,532	29,899	37,467	36,280	33,479	
Median income - Revenu médian	\$ 25,524	23,072	21,102	30,260	26,181	26,592	
Number of records - Nombre de dossiers	2,510	469	479	717	604	241	
Estimated numbers - Nombre estimatif '000	694	53	181	259	105	97	
Standard error of average income - Erreur type du revenu moyen	\$ 873	1,227	1,760	1,576	2,166	2,107	
70 years and over - ans et plus							
Under \$10,000 - Moins de \$10,000 ...	2.3	3.7	1.9	2.5	1.9	2.2	
\$ 10,000-\$14,999	30.5	32.2	36.0	27.1	31.1	27.9	
15,000- 19,999	15.4	18.5	18.9	14.3	14.4	11.7	
20,000- 24,999	14.4	17.1	14.0	13.5	15.1	14.7	
25,000- 29,999	8.1	7.9	7.9	8.6	8.4	7.0	
30,000- 34,999	6.6	3.4	5.9	7.5	5.5	8.8	
35,000- 39,999	4.5	5.9	3.5	4.7	4.4	5.2	
40,000- 44,999	2.9	1.9	1.6	3.3	4.0	3.4	
45,000- 49,999	2.4	2.4	1.1	2.6	3.7	2.2	
50,000- 54,999	2.3	1.2	2.1	1.8	1.5	5.7	
55,000- 59,999	2.5	1.5	2.6	2.7	2.0	2.9	
60,000- 64,999	1.4	0.7	0.2	2.2	1.4	1.7	
65,000- 69,999	1.1	0.8	0.3	1.6	0.8	1.7	
70,000- 74,999	0.6	0.9	0.5	0.6	1.0	0.3	
75,000- 79,999	0.9	0.1	0.7	1.4	0.8	0.6	
80,000- 89,999	1.8	0.7	1.7	2.4	1.4	1.6	
90,000- 99,999	0.9	0.3	1.0	1.3	0.6	0.7	
100,000 and over - et plus	1.4	0.8	0.2	1.9	1.9	1.9	
Total	100.0	100.0	100.0	100.0	100.0	100.0	
Average income - Revenu moyen	\$ 27,909	23,866	23,853	30,574	28,409	29,922	
Median income - Revenu médian	\$ 20,617	18,808	18,202	22,259	20,872	22,806	
Number of records - Nombre de dossiers	6,159	1,177	1,077	1,839	1,556	510	
Estimated numbers - Nombre estimatif '000	1,457	129	352	537	242	197	
Standard error of average income - Erreur type du revenu moyen	\$ 476	624	864	949	945	1,348	

TABLE 38. Percentage Distribution of Families and Unattached Individuals by Income Groups, Regions and Sex of Head, 1993.

TABLEAU 38. Répartition en pourcentage des familles et des personnes seules selon la tranche de revenu, la région et le sexe du chef, 1993

Income group Tranche de revenu	Canada	Atlantic Provinces Provinces de l'Atlantique	Québec	Ontario	Prairie Provinces Provinces des Prairies	British Columbia Colombie- Britannique
per cent - pourcentage						
<b>Male head - Chef de sexe masculin</b>						
Under \$10,000 - Moins de \$10,000 ...	5.2	4.9	6.2	4.1	5.0	6.8
\$ 10,000-\$14,999 .....	5.3	6.2	6.8	4.1	5.2	5.3
15,000- 19,999 .....	6.5	7.9	7.1	6.0	6.6	6.0
20,000- 24,999 .....	7.6	8.5	7.2	7.3	8.6	7.7
25,000- 29,999 .....	6.6	8.0	8.2	5.5	6.8	5.4
30,000- 34,999 .....	6.9	7.7	7.3	6.5	7.1	6.4
35,000- 39,999 .....	7.0	7.9	8.6	6.1	6.9	6.2
40,000- 44,999 .....	6.3	8.0	5.9	5.8	6.5	7.4
45,000- 49,999 .....	6.3	6.7	6.9	5.8	5.9	6.7
50,000- 54,999 .....	5.5	5.8	5.5	5.5	5.3	5.8
55,000- 59,999 .....	5.8	5.3	5.7	6.1	5.8	5.2
60,000- 64,999 .....	4.6	4.1	4.1	4.6	5.2	5.2
65,000- 69,999 .....	4.0	3.4	3.7	4.4	4.0	3.7
70,000- 74,999 .....	3.8	3.2	3.4	4.0	3.9	3.9
75,000- 79,999 .....	3.0	2.3	2.2	3.6	3.2	2.8
80,000- 89,999 .....	4.9	3.4	4.4	6.1	4.4	4.1
90,000- 99,999 .....	3.5	2.4	2.6	4.6	3.2	3.4
100,000 and over - et plus .....	7.2	4.4	4.4	9.9	6.4	8.0
Total .....	100.0	100.0	100.0	100.0	100.0	100.0
Average income - Revenu moyen .....	\$ 50,463	44,468	44,657	55,804	49,795	51,405
Median income - Revenu médian .....	\$ 43,890	39,330	39,309	49,077	42,969	44,174
Number of records - Nombre de dossiers	29,525	5,842	5,694	8,287	7,001	2,701
Estimated numbers - Nombre estimatif '000	8,276	666	2,121	3,035	1,375	1,079
Standard error of average income - Erreur type du revenu moyen .....	\$ 383	748	605	742	808	1,258
<b>Female head - Chef de sexe féminin</b>						
Under \$10,000 - Moins de \$10,000 ...	13.5	15.6	16.6	9.4	16.0	14.3
\$ 10,000-\$14,999 .....	26.0	32.0	28.3	22.6	28.2	25.0
15,000- 19,999 .....	13.8	13.3	14.6	14.1	13.3	12.3
20,000- 24,999 .....	10.0	10.1	9.2	10.7	9.7	10.1
25,000- 29,999 .....	9.1	8.3	7.7	10.9	8.7	8.2
30,000- 34,999 .....	7.0	4.6	7.0	7.4	6.5	8.0
35,000- 39,999 .....	5.2	5.0	4.4	5.9	4.6	5.7
40,000- 44,999 .....	3.4	2.8	3.9	3.8	3.6	1.9
45,000- 49,999 .....	2.9	2.6	2.0	3.2	3.0	3.7
50,000- 54,999 .....	2.0	1.4	1.3	2.0	1.9	4.0
55,000- 59,999 .....	1.8	1.7	1.7	1.9	1.6	2.1
60,000- 64,999 .....	1.0	1.1	0.4	1.6	0.7	0.9
65,000- 69,999 .....	1.1	0.4	0.3	1.8	0.9	1.1
70,000- 74,999 .....	0.6	0.3	0.2	1.1	0.4	0.6
75,000- 79,999 .....	0.7	0.4	0.9	0.9	0.1	0.5
80,000- 89,999 .....	0.6	0.2	0.5	0.8	0.4	0.7
90,000- 99,999 .....	0.4	0.0	0.3	0.7	0.1	0.3
100,000 and over - et plus .....	0.8	0.3	0.6	1.3	0.3	0.6
Total .....	100.0	100.0	100.0	100.0	100.0	100.0
Average income - Revenu moyen .....	\$ 24,424	21,070	22,060	27,634	22,187	24,837
Median income - Revenu médian .....	\$ 18,799	15,930	16,734	21,827	17,185	19,350
Number of records - Nombre de dossiers	9,954	1,770	2,083	2,998	2,251	852
Estimated numbers - Nombre estimatif '000	2,800	204	739	1,014	443	400
Standard error of average income - Erreur type du revenu moyen .....	\$ 337	476	693	664	450	861

TABLE 39. Percentage Distribution of Families and Unattached Individuals by Income Groups, Age and Sex of Head, 1993

TABLEAU 39. Répartition en pourcentage des familles et des personnes seules selon la tranche de revenu, l'âge et le sexe du chef, 1993

Income groups Tranche de revenu	24 years and under	25-34	35-44	45-54	55-59	60-64	65 years and over	65-69	70 years and over
	24 ans et moins						65 ans et plus		70 ans et plus
per cent - pourcentage									
Male head - Chef de sexe masculin									
Under \$10,000 - Moins de \$10,000 ...	25.4	6.4	4.1	3.6	4.8	6.0	1.7	2.5	1.3
\$ 10,000-\$14,999 .....	13.9	4.7	3.1	2.8	4.6	6.4	10.3	9.0	11.0
15,000- 19,999 .....	10.6	6.4	4.8	3.3	4.0	6.5	13.8	12.1	14.8
20,000- 24,999 .....	11.2	7.2	5.2	3.9	4.7	6.9	17.6	14.0	19.9
25,000- 29,999 .....	7.5	8.0	4.7	4.1	5.1	9.1	10.1	9.5	10.5
30,000- 34,999 .....	9.5	7.7	6.2	4.7	5.6	8.6	8.8	9.1	8.7
35,000- 39,999 .....	6.4	8.4	7.1	5.7	5.9	7.0	7.1	8.4	6.4
40,000- 44,999 .....	3.9	7.6	7.1	5.1	7.9	6.4	4.5	5.3	4.1
45,000- 49,999 .....	2.6	7.4	7.2	6.5	5.6	6.4	4.2	5.4	3.5
50,000- 54,999 .....	1.4	6.4	6.6	5.3	5.1	5.4	4.2	5.0	3.7
55,000- 59,999 .....	1.6	6.2	6.5	6.1	7.1	5.3	4.1	4.1	4.0
60,000- 64,999 .....	1.1	4.6	6.3	5.5	4.7	3.7	2.1	2.1	2.1
65,000- 69,999 .....	1.0	3.7	4.9	5.3	4.0	3.0	2.4	3.7	1.6
70,000- 74,999 .....	1.3	3.1	5.6	4.5	3.9	3.1	1.5	2.1	1.1
75,000- 79,999 .....	0.2	2.4	3.5	4.5	4.2	2.7	1.4	1.1	1.5
80,000- 89,999 .....	0.8	4.0	5.8	7.8	6.7	2.9	2.1	1.4	2.6
90,000- 99,999 .....	0.6	2.1	4.6	5.6	4.5	4.1	1.2	1.6	1.0
100,000 and over - et plus .....	0.8	3.7	6.6	15.5	11.7	6.5	2.8	3.6	2.3
Total .....	100.0	100.0	100.0	100.0	100.0	100.0	100.0	100.0	100.0
Average income - Revenu moyen .....	\$ 24,538	44,890	54,526	65,442	59,072	48,512	36,425	38,974	34,886
Median income - Revenu médian .....	\$ 20,038	40,810	50,331	58,966	51,805	39,606	28,231	31,592	26,427
Number of records - Nombre de dossiers	1,243	6,057	7,517	5,616	2,128	1,978	4,986	1,729	3,257
Estimated numbers - Nombre estimatif '000	340	1,794	2,119	1,612	582	555	1,273	480	794
Standard error of average income - Erreur type du revenu moyen .....	\$ 1,078	675	703	1,136	1,800	1,432	613	1,095	731
Female head - Chef de sexe féminin									
Under \$10,000 - Moins de \$10,000 ...	41.0	12.9	11.0	16.1	21.1	18.7	4.0	5.4	3.6
\$ 10,000-\$14,999 .....	19.0	18.6	14.0	8.3	11.6	16.9	50.4	40.0	53.7
15,000- 19,999 .....	16.8	16.7	8.4	7.7	11.5	13.6	17.1	19.9	16.2
20,000- 24,999 .....	6.3	12.3	13.2	9.3	8.2	12.1	8.3	9.5	7.8
25,000- 29,999 .....	7.2	12.1	11.4	10.0	9.4	11.8	5.7	6.9	5.3
30,000- 34,999 .....	4.9	9.3	8.9	9.0	6.6	8.6	4.2	4.8	4.1
35,000- 39,999 .....	1.8	6.2	9.2	8.6	5.8	4.6	2.0	1.1	2.3
40,000- 44,999 .....	0.4	3.5	6.2	5.3	3.9	5.0	1.7	2.3	1.4
45,000- 49,999 .....	1.0	3.1	3.5	7.1	4.4	1.0	1.3	2.3	1.0
50,000- 54,999 .....	0.4	1.7	2.8	4.5	4.8	3.3	0.6	0.5	0.6
55,000- 59,999 .....	0.0	0.9	3.8	3.5	3.4	1.3	0.9	1.8	0.6
60,000- 64,999 .....	0.6	0.3	1.6	2.9	1.3	0.2	0.6	0.4	0.6
65,000- 69,999 .....	0.1	0.8	2.3	1.9	2.6	0.4	0.4	0.2	0.5
70,000- 74,999 .....	0.1	0.5	1.2	1.3	0.3	1.0	0.2	0.6	0.1
75,000- 79,999 .....	0.2	0.4	0.9	1.2	1.7	0.4	0.6	1.7	0.2
80,000- 89,999 .....	0.0	0.0	0.3	1.0	0.9	0.6	1.0	1.4	0.9
90,000- 99,999 .....	0.3	0.1	0.1	0.8	0.3	0.0	0.6	0.3	0.8
100,000 and over - et plus .....	0.0	0.7	1.1	1.3	2.2	0.4	0.5	1.1	0.3
Total .....	100.0	100.0	100.0	100.0	100.0	100.0	100.0	100.0	100.0
Average income - Revenu moyen .....	\$ 14,505	23,823	30,050	32,811	29,633	23,368	20,433	23,137	19,559
Median income - Revenu médian .....	\$ 12,374	20,752	26,480	29,275	23,515	20,321	14,564	16,157	14,321
Number of records - Nombre de dossiers	847	1,643	1,512	1,155	540	574	3,683	701	2,902
Estimated numbers - Nombre estimatif '000	246	525	473	349	161	167	878	214	663
Standard error of average income - Erreur type du revenu moyen .....	\$ 622	664	871	1,296	1,871	949	523	1,414	534

TABLE 40. Percentage Distribution of Families and Unattached Individuals by Income Groups and Tenure, 1993

TABLEAU 40. Répartition en pourcentage des familles et des personnes seules selon la tranche de revenu et le mode d'occupation, 1993

Income group Tranche de revenu	By income group - Par tranche de revenu				Within income group - Dans chaque tranche de revenu			
	Owners - Propriétaires		Renters (1) Locataires	Owners - Propriétaires		Renters (1) Locataires	Total	
	With mortgage	Without mortgage		With mortgage	Without mortgage			
	Avec emprunt hypothécaire	Sans emprunt hypothécaire	Avec emprunt hypothécaire	Sans emprunt hypothécaire				
	per cent - pourcentage							
Under \$10,000 - Moins de \$10,000	2.5	1.6	3.3	14.7	6.6	13.8	79.6	100.0
\$ 10,000-\$14,999	5.8	2.7	8.9	17.7	7.7	25.7	66.6	100.0
15,000- 19,999	5.6	3.3	8.0	12.6	11.8	29.0	59.3	100.0
20,000- 24,999	6.6	4.2	9.0	10.7	15.4	33.3	51.3	100.0
25,000- 29,999	6.0	4.8	7.2	9.1	19.8	30.5	49.7	100.0
30,000- 34,999	6.6	6.3	7.0	7.3	27.3	30.8	41.9	100.0
35,000- 39,999	6.7	7.0	6.3	6.4	32.2	29.5	38.4	100.0
40,000- 44,999	6.3	6.6	6.1	4.4	35.6	33.0	31.4	100.0
45,000- 49,999	6.4	7.2	5.7	3.9	39.7	32.0	28.4	100.0
50,000- 54,999	5.8	6.9	4.7	2.9	44.8	30.7	24.5	100.0
55,000- 59,999	6.3	7.7	4.9	2.5	48.4	31.2	20.4	100.0
60,000- 64,999	5.0	6.2	3.8	1.8	50.2	31.1	18.8	100.0
65,000- 69,999	4.5	5.5	3.5	1.3	51.2	32.7	16.0	100.0
70,000- 74,999	4.1	5.1	3.2	1.1	52.0	32.8	15.2	100.0
75,000- 79,999	3.4	4.1	2.8	0.8	50.7	35.7	13.7	100.0
80,000- 89,999	5.7	6.6	4.8	0.9	51.9	38.4	9.7	100.0
90,000- 99,999	4.2	4.8	3.6	0.6	52.1	39.7	8.2	100.0
100,000 and over - et plus	8.4	9.6	7.3	1.3	51.4	39.8	8.8	100.0
Total	100.0	100.0	100.0	100.0	30.1	30.5	39.5	100.0
Average income - Revenu moyen	\$ 54,297	59,784	48,883	27,901				
Median income - Revenu médian	\$ 47,970	54,600	40,238	22,338				
Number of records - Nombre de dossiers	25,922	11,892	14,030	13,557				
Estimated numbers - Nombre estimatif	'000 6,705	3,330	3,375	4,371				
Standard error of average income - Erreur type du revenu moyen	\$ 447	636	647	323				

(1) Includes roomers, lodgers, families and unattached individuals who receive free lodging or who reside with employers.  
Comprend les chambreurs, les familles et les personnes seules logées gratuitement ou habitant chez l'employeur.

TABLE 41. Average Size of Family Units, Average Number of Children under 6 Years, Children under 16 Years, Children under 18 Years, Income Recipients and Income Earners, by Income Groups, 1993

TABLEAU 41. Taille moyenne des unités familiales, nombre moyen d'enfants de moins de 6 ans, d'enfants de moins de 16 ans, d'enfants de moins de 18 ans, de bénéficiaires d'un revenu et de personnes gagnant un revenu, selon la tranche de revenu, 1993

Income Group Tranche de revenu	Average size of family units (1) Taille moyenne des unités familiales	Average number of Nombre moyen de				Income recipients Bénéficiaires d'un revenu	Income earners Personnes gagnant un revenu
		Children under 6 years	Children under 16 years	Children under 18 years			
		Enfants de moins de 6 ans	Enfants de moins de 16 ans	Enfants de moins de 18 ans			
Under \$10,000 - Moins de \$10,000	1.30	0.07	0.15	0.16	1.01	0.49	
\$ 10,000-\$14,999	1.44	0.11	0.24	0.27	1.11	0.38	
15,000- 19,999	1.91	0.10	0.43	0.45	1.35	0.61	
20,000- 24,999	2.06	0.18	0.42	0.46	1.52	0.82	
25,000- 29,999	2.21	0.21	0.48	0.53	1.59	1.06	
30,000- 34,999	2.35	0.22	0.56	0.61	1.65	1.18	
35,000- 39,999	2.56	0.24	0.61	0.66	1.81	1.38	
40,000- 44,999	2.69	0.27	0.70	0.78	1.84	1.53	
45,000- 49,999	2.83	0.27	0.70	0.78	1.96	1.65	
50,000- 54,999	2.89	0.32	0.70	0.77	2.04	1.71	
55,000- 59,999	3.01	0.26	0.70	0.80	2.16	1.85	
60,000- 64,999	3.20	0.32	0.82	0.93	2.24	1.99	
65,000- 69,999	3.17	0.25	0.78	0.88	2.26	2.01	
70,000- 74,999	3.36	0.32	0.79	0.93	2.40	2.16	
75,000- 79,999	3.29	0.22	0.74	0.85	2.46	2.21	
80,000- 89,999	3.50	0.26	0.82	0.96	2.53	2.28	
90,000- 99,999	3.55	0.23	0.74	0.84	2.70	2.45	
100,000 and over - et plus	3.51	0.22	0.64	0.78	2.77	2.58	
Total	2.47	0.21	0.55	0.61	1.80	1.34	

(1) Family unit refers to both families and unattached individuals; average number of persons of any age in the unit.  
L'unité familiale désigne à la fois les familles et les personnes seules; nombre moyen de personnes de tout âge par unité.

TABLE 42. Distribution of Families and Unattached Individuals (Number and Per Cent) and of Aggregate Income of Families and Unattached Individuals (Amount and Per Cent) and Percentage Composition of Income of Families and Unattached Individuals by Income Groups, 1993

TABLEAU 42. Répartition des familles et des personnes seules (nombre et pourcentage) et du revenu global des familles et des personnes seules (montant et pourcentage) et composition proportionnelle du revenu des familles et des personnes seules selon la tranche de revenu, 1993

Income group Tranche de revenu	Estimated number Nombre estimatif	Aggregate income Revenu global		Composition of income - Composition du revenu						Total
		'000	%	Wages and salaries Salaires et traite- ments	Net income from self- employ- ment Revenu net d'un emploi autonome	Invest- ment income Revenu de place- ments	Transfer payments Transferts	Other Money income Autre revenu moné- taire		
		'000	%	%	per cent - pourcentage					
Under \$10,000 - Moins de \$10,000 ...	807	7.3	4,791	1.0	29.0	-4.1	3.4	68.1	3.7	100.0
\$ 10,000-\$14,999 .....	1,165	10.5	14,479	3.0	18.0	3.0	3.7	70.6	4.6	100.0
15,000- 19,999 .....	927	8.4	16,143	3.3	27.9	3.9	5.2	55.2	7.8	100.0
20,000- 24,999 .....	912	8.2	20,422	4.2	41.1	4.1	5.5	40.7	8.5	100.0
25,000- 29,999 .....	800	7.2	21,942	4.5	52.4	5.3	4.4	28.3	9.5	100.0
30,000- 34,999 .....	767	6.9	24,743	5.1	58.8	6.2	4.4	21.7	8.9	100.0
35,000- 39,999 .....	725	6.5	27,116	5.6	66.9	4.4	4.0	17.9	6.8	100.0
40,000- 44,999 .....	619	5.6	26,223	5.4	70.9	5.9	3.9	12.6	6.7	100.0
45,000- 49,999 .....	602	5.4	28,534	5.9	75.3	3.1	3.7	11.5	6.4	100.0
50,000- 54,999 .....	515	4.7	26,980	5.6	76.1	3.7	3.4	9.9	6.8	100.0
55,000- 59,999 .....	526	4.8	30,274	6.2	77.4	4.1	3.5	9.5	5.5	100.0
60,000- 64,999 .....	411	3.7	25,593	5.3	81.4	3.7	2.8	7.5	4.6	100.0
65,000- 69,999 .....	360	3.2	24,248	5.0	79.5	4.9	3.4	6.9	5.4	100.0
70,000- 74,999 .....	328	3.0	23,705	4.9	83.6	3.5	2.9	6.0	4.1	100.0
75,000- 79,999 .....	266	2.4	20,603	4.2	78.8	7.6	3.6	5.8	4.2	100.0
80,000- 89,999 .....	422	3.8	35,678	7.3	82.9	4.3	3.7	5.2	3.9	100.0
90,000- 99,999 .....	304	2.7	28,709	5.9	83.8	3.3	4.2	4.2	4.6	100.0
100,000 and over - et plus .....	620	5.6	85,816	17.7	78.0	9.1	6.0	2.3	4.5	100.0
Total .....	11,076	100.0	485,998	100.0	70.4	5.2	4.2	14.5	5.8	100.0

TABLE 43. Percentage Distribution of Individuals by Income Groups in Current and Constant (1993) Dollars for Selected Years

TABLEAU 43. Répartition en pourcentage des particuliers selon la tranche de revenu en dollars courants et constants (1993) pour certaines années

Income group Tranche de revenu	1983	1984	1985	1986	1987	1988	1989	1990	1991	1992	1993
per cent - pourcentage											
Current dollars - Dollars courants											
Under \$2,500 - Moins de \$2,500 ...	} 21.7	20.2	18.9	17.2	16.6	14.4	} 6.8	6.5	6.1	7.1	6.3
\$ 2,500-\$ 4,999 .....											
5,000- 7,499 .....	} 21.8	21.7	20.6	} 9.3	8.7	8.7	7.8	7.4	6.9	6.4	6.6
7,500- 9,999 .....											
10,000- 12,499 .....	} 14.2	14.4	14.5	} 8.4	8.4	8.3	8.2	8.4	8.3	8.2	8.3
12,500- 14,999 .....											
15,000- 17,499 .....	} 11.4	11.2	11.6	} 5.9	6.1	6.2	6.2	6.0	6.1	5.7	6.2
17,500- 19,999 .....											
20,000- 22,499 .....	} 9.1	9.3	9.3	} 5.4	5.5	5.5	5.8	5.4	4.9	5.1	5.4
22,500- 24,999 .....											
25,000- 29,999 .....	} 7.2	7.4	7.0	7.4	7.6	7.6	8.4	8.7	8.7	8.3	8.1
30,000- 34,999 .....											
35,000- 39,999 .....	} 14.6	15.8	17.9	} 10.7	11.1	11.8	} 6.8	7.2	7.1	7.1	7.1
40,000- 44,999 .....											
45,000- 49,999 .....	} 5.1	5.9	6.1	} 4.2	4.9	6.1	} 4.2	4.3	4.3	4.5	4.4
50,000 and over - et plus .....											
Total .....	100.0	100.0	100.0	100.0	100.0	100.0	100.0	100.0	100.0	100.0	100.0
Average income - Revenu moyen ....	\$ 16,120	16,656	17,668	18,734	19,636	20,820	22,416	23,302	24,038	24,531	24,394
Median income - Revenu médian ....	\$ 12,206	12,643	13,469	14,392	15,233	16,399	17,806	18,552	18,817	19,438	19,164
Number of records - Nombre de dossiers .....	25,636	65,668	65,703	58,822	78,844	67,888	74,958	82,431	76,461	70,644	69,889
Estimated numbers - Nombre estimatif .....	'000 16,657	17,056	17,404	17,657	18,115	18,475	18,864	19,162	19,294	19,573	19,852
Standard error of average income - Erreur type du revenu moyen .....	\$ 113	90	105	136	128	125	146	135	137	143	146
Constant (1993) dollars - Dollars constants (1993)											
Under \$3,000 - Moins de \$3,000 ...	10.4	10.1	9.5	8.6	8.5	7.6	7.2	7.0	7.1	7.9	7.3
\$ 3,000-\$ 4,999 .....	5.0	4.7	4.7	4.5	4.7	4.6	3.9	4.3	4.3	4.2	4.5
5,000- 7,499 .....	7.1	7.2	7.2	7.2	6.9	6.8	6.5	6.4	6.7	6.3	6.6
7,500- 9,999 .....	8.1	7.5	7.3	7.0	6.9	6.7	6.4	6.6	6.7	6.8	6.8
10,000- 14,999 .....	13.8	14.8	14.8	14.7	14.4	14.7	14.3	14.4	15.3	14.8	15.2
15,000- 19,999 .....	10.0	10.1	10.0	10.7	10.8	10.2	10.9	10.9	11.1	10.5	11.4
20,000- 29,999 .....	16.0	15.9	16.8	16.4	16.8	17.7	18.3	18.0	17.8	17.8	17.8
30,000- 39,999 .....	11.8	11.8	11.3	12.1	12.2	12.5	12.5	13.2	12.8	12.9	12.5
40,000- 49,999 .....	7.7	8.0	8.0	8.2	8.2	8.5	8.8	8.2	7.9	8.1	7.8
50,000 and over - et plus .....	10.3	9.9	10.5	10.6	10.6	10.7	11.1	10.8	10.3	10.7	10.0
Total .....	100.0	100.0	100.0	100.0	100.0	100.0	100.0	100.0	100.0	100.0	100.0
Average income - Revenu moyen ....	\$ 23,753	23,520	23,988	24,436	24,538	25,004	25,637	25,438	24,844	24,979	24,394
Median income - Revenu médian ....	\$ 17,986	17,853	18,287	18,773	19,036	19,695	20,365	20,252	19,448	19,793	19,164
Standard error of average income - Erreur type du revenu moyen .....	\$ 165	127	143	178	164	149	166	147	142	146	146

TABLE 44. Percentage Distribution of Individuals by Income Groups, Provinces and Size of Area of Residence, 1993

Income group	Canada	Atlantic Provinces - Provinces de l'Atlantique					Québec
		Total	Newfoundland	Prince Edward Island	Nova Scotia	New Brunswick	
			Terre-Neuve	Île-du-Prince-Édouard	Nouvelle-Écosse	Nouveau-Brunswick	
per cent - pourcentage							
<b>All areas</b>							
Under \$2,500 .....	6.3	7.6	8.5	5.6	8.2	6.7	6.1
\$ 2,500-\$ 4,999 .....	5.5	6.3	6.3	6.5	6.2	6.3	5.1
5,000- 7,499 .....	6.6	8.0	9.2	7.5	7.4	8.0	7.5
7,500- 9,999 .....	6.8	7.9	9.0	8.3	7.5	7.6	8.3
10,000- 12,499 .....	8.3	11.3	11.7	11.7	10.7	11.7	9.3
12,500- 14,999 .....	6.9	8.3	8.4	10.2	7.7	8.5	7.4
15,000- 17,499 .....	6.2	6.7	6.7	6.1	7.4	5.9	6.4
17,500- 19,999 .....	5.2	5.6	5.9	4.6	5.0	6.3	5.3
20,000- 22,499 .....	5.4	5.0	5.0	6.8	4.7	5.2	5.5
22,500- 24,999 .....	4.3	4.5	4.7	4.3	4.4	4.4	4.1
25,000- 29,999 .....	8.1	6.7	6.2	9.0	6.7	6.7	8.2
30,000- 34,999 .....	7.1	5.6	5.2	6.0	6.2	5.3	7.0
35,000- 39,999 .....	5.4	4.2	3.4	3.6	4.7	4.2	5.2
40,000- 44,999 .....	4.4	3.3	2.9	3.3	3.2	3.7	4.1
45,000- 49,999 .....	3.4	2.6	1.6	2.2	2.9	2.9	3.0
50,000 and over .....	10.0	6.4	5.1	4.3	7.2	6.6	7.6
Total .....	100.0	100.0	100.0	100.0	100.0	100.0	100.0
Average income .....	\$ 24,394	20,365	18,535	19,610	21,356	20,674	22,199
Median income .....	\$ 19,164	15,207	14,081	15,081	15,791	15,495	17,442
Number of records .....	69,889	14,351	3,521	1,817	4,826	4,187	13,280
Estimated numbers .....	'000 19,852	1,649	396	95	642	515	4,991
Standard error of average income .....	\$ 146	310	365	434	721	299	268
<b>Urban areas, population 100,000 and over</b>							
Under \$2,500 .....	5.6	7.5	7.8		8.0	6.6	6.0
\$ 2,500-\$ 4,999 .....	5.3	6.3	6.1		6.8	5.6	5.1
5,000- 7,499 .....	6.2	7.4	9.7		6.1	7.6	7.3
7,500- 9,999 .....	6.3	6.4	7.6		6.6	5.4	7.7
10,000- 12,499 .....	7.6	8.6	8.3		7.4	10.5	8.7
12,500- 14,999 .....	6.4	6.2	5.2		5.2	8.3	7.2
15,000- 17,499 .....	6.2	6.4	7.3		6.9	5.0	6.3
17,500- 19,999 .....	5.1	4.7	3.4		3.6	7.1	5.2
20,000- 22,499 .....	5.6	5.2	5.5		5.1	5.2	5.5
22,500- 24,999 .....	4.4	5.0	7.1		4.3	4.5	4.1
25,000- 29,999 .....	8.5	7.3	7.2	(1)	7.2	7.6	8.1
30,000- 34,999 .....	7.4	6.4	6.0		7.2	5.5	7.3
35,000- 39,999 .....	5.8	5.3	4.8		5.7	5.2	5.5
40,000- 44,999 .....	4.7	4.0	4.5		3.6	4.2	4.4
45,000- 49,999 .....	3.7	3.5	2.4		4.5	2.9	3.3
50,000 and over .....	11.2	9.8	7.1		11.9	8.8	8.5
Total .....	100.0	100.0	100.0		100.0	100.0	100.0
Average income .....	\$ 25,812	23,848	21,422		25,970	22,590	23,087
Median income .....	\$ 20,582	18,140	16,790		19,581	17,847	18,325
Number of records .....	24,946	2,434	687		780	967	5,263
Estimated numbers .....	'000 12,111	519	120		235	165	3,185
Standard error of average income .....	\$ 253	907	838		1,907	627	404
<b>All other areas (2)</b>							
Under \$2,500 .....	7.2	7.7	8.8	5.6	8.3	6.7	6.4
\$ 2,500-\$ 4,999 .....	5.8	6.3	6.4	6.5	5.9	6.6	5.2
5,000- 7,499 .....	8.3	7.1	8.3	7.5	8.1	8.3	8.0
7,500- 9,999 .....	7.6	8.6	9.7	8.3	8.0	8.7	9.4
10,000- 12,499 .....	9.3	12.6	13.2	11.7	12.6	12.3	10.3
12,500- 14,999 .....	7.7	9.2	9.7	10.2	9.1	8.7	7.5
15,000- 17,499 .....	6.3	6.8	6.5	6.1	7.8	6.2	6.5
17,500- 19,999 .....	5.3	6.1	7.0	4.6	5.8	6.0	5.6
20,000- 22,499 .....	5.1	5.8	4.8	6.8	4.4	5.2	5.4
22,500- 24,999 .....	4.1	4.3	3.7	4.3	4.5	4.4	4.1
25,000- 29,999 .....	7.6	6.4	5.8	9.0	6.4	6.2	8.3
30,000- 34,999 .....	6.7	5.3	4.8	6.0	5.6	5.1	6.4
35,000- 39,999 .....	4.9	3.6	2.8	3.6	4.1	3.8	4.6
40,000- 44,999 .....	4.0	2.9	2.2	3.3	2.9	3.4	3.6
45,000- 49,999 .....	3.0	2.1	1.3	2.2	2.0	2.9	2.5
50,000 and over .....	8.2	4.8	4.3	4.3	4.5	5.6	6.0
Total .....	100.0	100.0	100.0	100.0	100.0	100.0	100.0
Average income .....	\$ 22,175	18,763	17,285	19,610	18,701	19,773	20,631
Median income .....	\$ 17,047	14,272	13,281	15,081	14,457	14,673	16,188
Number of records .....	44,943	11,917	2,834	1,817	4,046	3,220	8,017
Estimated numbers .....	'000 7,741	1,130	276	95	408	350	1,806
Standard error of average income .....	\$ 146	180	406	434	283	340	267

(1) No urban areas with population 100,000 and over in Prince Edward Island.  
(2) Includes urban areas, population under 100,000, and rural areas.



TABLEAU 44. Répartition en pourcentage des particuliers selon la tranche de revenu, la province et la taille de la région de résidence, 1993

Ontario	Prairie Provinces - Provinces des Prairies				British Columbia Colombie-Britannique	Tranche de revenu
	Total	Manitoba	Saskatchewan	Alberta		
per cent - pourcentage						Ensemble des régions
5.6	7.1	7.8	7.2	6.8	6.5	Moins de \$2,500
5.5	5.6	5.3	5.7	5.8	5.6	\$ 2,500-\$ 4,999
6.0	6.4	7.0	6.6	6.0	5.5	5,000- 7,499
5.6	6.6	6.1	8.1	6.3	7.0	7,500- 9,999
7.1	8.6	8.5	9.6	8.2	7.4	10,000- 12,499
6.1	7.3	7.8	7.6	6.9	7.3	12,500- 16,999
6.4	6.0	6.6	6.3	5.7	5.3	15,000- 17,499
5.0	5.2	5.9	4.7	5.1	5.0	17,500- 19,999
5.4	5.7	5.9	5.0	5.9	5.1	20,000- 22,499
4.3	4.4	4.9	4.8	4.0	4.4	22,500- 24,999
8.4	8.0	6.9	8.9	8.1	8.4	25,000- 29,999
7.5	7.0	7.4	6.4	7.0	7.6	30,000- 34,999
5.9	5.5	5.5	4.7	5.8	5.3	35,000- 39,999
4.9	4.2	4.7	3.6	4.1	4.6	40,000- 44,999
3.8	3.0	3.0	3.4	2.8	4.1	45,000- 49,999
12.4	9.5	6.6	7.3	11.5	11.1	50,000 et plus
100.0	100.0	100.0	100.0	100.0	100.0	Total
26,471	23,908	22,166	21,918	25,387	25,877	\$ Revenu moyen
21,270	18,629	17,857	17,028	19,597	20,242	\$ Revenu médian
19,915	16,207	4,605	5,167	6,455	6,136	Nombre de dossiers
7,431	3,262	767	675	1,821	2,520	'000 Nombre estimatif
305	340	432	299	571	543	\$ Erreur type du revenu moyen
						Régions urbaines, 100,000 habitants et plus
4.9	6.4	6.9	6.0	6.3	5.7	Moins de \$2,500
5.3	5.1	4.7	4.5	5.3	5.8	\$ 2,500-\$ 4,999
5.9	6.2	6.7	6.3	5.9	4.8	5,000- 7,499
5.3	5.9	5.1	6.9	6.0	7.3	7,500- 9,999
6.9	7.6	7.0	8.0	7.8	7.2	10,000- 12,499
5.5	7.1	7.7	6.6	6.9	6.8	12,500- 14,999
6.4	5.8	6.5	5.1	5.6	5.3	15,000- 17,499
4.9	5.3	6.1	4.2	5.2	5.2	17,500- 19,999
5.5	6.3	6.8	5.3	6.3	5.5	20,000- 22,499
4.3	4.6	5.0	4.8	4.3	5.2	22,500- 24,999
8.6	8.6	7.3	11.6	8.4	8.9	25,000- 29,999
7.5	7.3	8.4	7.5	6.7	8.1	30,000- 34,999
6.2	6.1	5.9	5.1	6.4	4.9	35,000- 39,999
5.1	4.6	5.6	4.5	4.2	4.1	40,000- 44,999
4.0	3.4	3.3	4.3	3.2	3.9	45,000- 49,999
13.6	9.9	6.8	9.2	11.4	11.1	50,000 et plus
100.0	100.0	100.0	100.0	100.0	100.0	Total
27,591	25,407	23,533	24,633	26,427	26,729	\$ Revenu moyen
22,188	20,286	19,662	21,096	20,404	20,819	\$ Revenu médian
10,434	5,081	1,309	1,404	2,368	1,734	Nombre de dossiers
5,093	1,821	480	260	1,080	1,493	'000 Nombre estimatif
428	556	648	494	883	877	\$ Erreur type du revenu moyen
						Toutes les autres régions (2)
7.0	8.0	9.3	7.9	7.5	7.6	Moins de \$2,500
6.0	6.4	6.3	6.4	6.4	5.3	\$ 2,500-\$ 4,999
6.2	6.7	7.5	6.9	6.3	6.6	5,000- 7,499
6.4	7.5	7.7	8.9	6.7	6.5	7,500- 9,999
7.5	9.8	11.0	10.7	8.9	7.6	10,000- 12,499
7.2	7.5	7.9	8.2	7.0	7.9	12,500- 14,999
6.4	6.3	6.8	7.1	5.7	5.2	15,000- 17,499
5.2	5.2	5.6	5.8	5.1	4.7	17,500- 19,999
5.2	5.0	4.4	4.8	5.3	4.6	20,000- 22,499
4.4	4.2	4.6	4.8	3.6	3.1	22,500- 24,999
7.8	7.2	6.1	7.2	7.5	7.6	25,000- 29,999
7.6	6.6	5.8	5.7	7.5	6.8	30,000- 34,999
5.4	4.7	4.8	4.5	4.9	5.8	35,000- 39,999
4.5	3.6	3.3	3.0	4.0	5.4	40,000- 44,999
3.5	2.4	2.5	2.8	2.1	4.2	45,000- 49,999
9.9	8.9	6.1	6.1	11.5	11.1	50,000 et plus
100.0	100.0	100.0	100.0	100.0	100.0	Total
24,032	22,014	19,819	20,211	23,870	24,639	\$ Revenu moyen
19,141	16,613	15,065	15,365	18,269	19,253	\$ Revenu médian
9,481	11,126	3,296	3,743	4,087	4,402	Nombre de dossiers
2,337	1,441	286	414	741	1,027	'000 Nombre estimatif
295	342	510	375	600	517	\$ Erreur type du revenu moyen

(1) Il n'existe aucune région urbaine avec 100,000 habitants et plus à l'Île-du-Prince-Édouard.

(2) Comprend des régions urbaines, moins de 100,000 habitants, et régions rurales.

TABLE 45. Percentage Distribution of Individuals Residing in Rural and Urban Areas, Population under 100,000, by Income Groups, Regions and Size of Area of Residence, 1993

TABLEAU 45. Répartition en pourcentage des particuliers résidents des régions rurales et urbaines, moins de 100,000 habitants, selon la tranche de revenu, la région et la taille de la région de résidence, 1993

Income group Tranche de revenu	Canada	Atlantic Provinces	Québec	Ontario	Prairie Provinces	British Columbia
		Provinces de l'Atlantique			Provinces des Prairies	Colombie- Britannique
per cent - pourcentage						
Urban areas, population 30,000-99,999 - Régions urbaines, 30,000-99,999 habitants						
Under \$2,500 - Moins de \$2,500 .....	6.3	7.4	4.6	6.3	7.1	7.4
\$ 2,500-\$ 4,999 .....	5.6	6.8	4.8	5.4	6.1	6.3
5,000- 7,499 .....	6.5	8.4	7.3	6.5	5.4	5.7
7,500- 9,999 .....	7.3	6.4	9.4	6.2	7.7	6.7
10,000- 12,499 .....	8.6	13.1	9.2	7.2	10.4	8.0
12,500- 14,999 .....	7.0	7.3	6.8	7.2	7.2	6.8
15,000- 17,499 .....	6.4	7.2	7.0	6.6	6.1	4.9
17,500- 19,999 .....	5.2	5.5	6.0	5.0	5.0	4.8
20,000- 22,499 .....	5.0	4.6	5.4	4.9	4.1	5.6
22,500- 24,999 .....	3.9	2.6	3.7	4.4	3.3	3.8
25,000- 29,999 .....	7.8	7.5	7.5	7.9	7.1	8.6
30,000- 34,999 .....	6.8	4.3	6.4	7.7	7.2	6.1
35,000- 39,999 .....	5.5	4.6	5.5	5.6	5.5	5.6
40,000- 44,999 .....	5.1	3.9	4.6	4.9	5.6	6.0
45,000- 49,999 .....	3.5	3.4	3.6	4.2	2.1	2.8
50,000 and over - et plus .....	9.5	6.9	8.2	9.9	10.0	10.9
Total .....	100.0	100.0	100.0	100.0	100.0	100.0
Average income - Revenu moyen .....	\$ 23,806	20,445	22,693	24,696	23,599	24,562
Median income - Revenu médian .....	\$ 18,628	15,245	17,868	19,751	17,499	19,692
Number of records - Nombre de dossiers	8,130	766	1,811	2,596	1,435	1,522
Estimated numbers - Nombre estimatif '000	1,791	113	413	687	220	359
Standard error of average income - Erreur type du revenu moyen .....	\$ 310	675	579	532	844	794
Urban areas, population under 30,000 - Régions urbaines, moins de 30,000 habitants						
Under \$2,500 - Moins de \$2,500 .....	6.7	7.8	7.1	6.2	6.7	5.8
\$ 2,500-\$ 4,999 .....	5.3	5.7	5.4	5.1	5.6	4.5
5,000- 7,499 .....	6.8	8.3	7.6	5.8	6.4	6.8
7,500- 9,999 .....	7.2	8.6	8.8	6.3	6.4	6.1
10,000- 12,499 .....	9.7	12.4	10.6	8.2	9.5	8.3
12,500- 14,999 .....	8.3	8.4	8.1	8.3	7.7	9.3
15,000- 17,499 .....	6.6	6.5	6.3	7.0	6.9	5.8
17,500- 19,999 .....	5.1	5.2	5.4	5.6	4.5	4.7
20,000- 22,499 .....	4.9	4.4	5.4	4.9	5.3	4.2
22,500- 24,999 .....	4.2	4.3	4.2	4.1	4.5	3.7
25,000- 29,999 .....	7.7	6.3	8.4	7.6	8.1	7.5
30,000- 34,999 .....	6.6	5.8	6.6	7.2	5.9	7.2
35,000- 39,999 .....	5.1	4.1	4.3	6.1	5.1	5.5
40,000- 44,999 .....	4.1	3.2	4.1	4.6	3.9	4.2
45,000- 49,999 .....	3.2	2.4	2.6	3.2	3.2	5.2
50,000 and over - et plus .....	8.5	6.5	5.2	9.7	10.3	11.1
Total .....	100.0	100.0	100.0	100.0	100.0	100.0
Average income - Revenu moyen .....	\$ 22,516	19,981	20,201	23,963	23,331	25,110
Median income - Revenu médian .....	\$ 17,301	14,629	15,965	18,898	17,996	19,313
Number of records - Nombre de dossiers	15,585	4,180	2,743	3,242	3,903	1,517
Estimated numbers - Nombre estimatif '000	2,477	356	598	705	481	337
Standard error of average income - Erreur type du revenu moyen .....	\$ 248	370	409	520	455	945

TABLE 45. Percentage Distribution of Individuals Residing in Rural and Urban Areas, Population under 100,000, by Income Groups, Regions and Size of Area of Residence, 1993 - Concluded

TABLEAU 45. Répartition en pourcentage des particuliers résidents des régions rurales et urbaines, moins de 100,000 habitants, selon la tranche de revenu, la région et la taille de la région de résidence, 1993 - fin

Income group Tranche de revenu	Canada	Atlantic Provinces Provinces de l'Atlantique	Québec	Ontario	Prairie Provinces Provinces des Prairies	British Columbia Colombie- Britannique
	per cent - pourcentage					
<b>Rural areas - Régions rurales</b>						
Under \$2,500 - Moins de \$2,500 .....	8.1	7.7	6.9	8.0	9.1	9.6
\$ 2,500-\$ 4,999 .....	6.3	6.5	5.4	7.1	7.0	5.0
5,000- 7,499 .....	7.5	8.3	8.7	6.2	7.3	7.5
7,500- 9,999 .....	8.1	9.0	9.8	6.5	8.2	6.6
10,000- 12,499 .....	9.5	12.6	10.7	7.2	9.8	6.4
12,500- 14,999 .....	7.7	10.0	7.5	6.4	7.5	7.8
15,000- 17,499 .....	6.1	6.9	6.5	5.6	6.1	5.1
17,500- 19,999 .....	5.5	6.6	5.5	5.1	5.6	4.5
20,000- 22,499 .....	5.3	5.3	5.5	5.7	5.0	4.0
22,500- 24,999 .....	4.1	4.5	4.3	4.5	4.2	1.7
25,000- 29,999 .....	7.3	6.3	8.7	7.8	6.6	6.4
30,000- 34,999 .....	6.7	5.2	6.2	7.7	7.0	7.0
35,000- 39,999 .....	4.4	3.2	4.4	4.6	4.3	6.4
40,000- 44,999 .....	3.4	2.6	2.7	4.3	2.7	5.8
45,000- 49,999 .....	2.5	1.8	1.8	3.2	2.0	4.8
50,000 and over - et plus .....	7.4	3.5	5.5	10.0	7.7	11.4
Total .....	100.0	100.0	100.0	100.0	100.0	100.0
Average income - Revenu moyen .....	\$ 21,090	17,821	19,886	23,601	20,688	24,242
Median income - Revenu médian .....	\$ 16,114	13,989	15,433	18,907	15,459	18,672
Number of records - Nombre de dossiers	21,228	6,971	3,463	3,643	5,788	1,363
Estimated numbers - Nombre estimatif '000	3,473	661	795	945	741	330
Standard error of average income - Erreur type du revenu moyen .....	\$ 233	223	458	474	602	984

TABLE 46. Percentage Distribution of Individuals by Income Groups, Provinces and Sex, 1993

TABLEAU 46. Répartition en pourcentage des particuliers selon la tranche de revenu, la province et le sexe, 1993

Income group Tranche de revenu	Canada	Atlantic Provinces - Provinces de l'Atlantique					
		Total	Newfoundland Terre-Neuve	Prince Edward Island Île-du-Prince- Édouard	Nova Scotia Nouvelle- Écosse	New Brunswick Nouveau- Brunswick	Québec
per cent - pourcentage							
<b>Male - Hommes</b>							
Under \$2,500 - Moins de \$2,500 .....	4.8	6.1	7.1	4.6	6.9	4.7	4.4
\$ 2,500-\$ 4,999 .....	3.7	4.1	4.2	4.8	3.7	4.4	2.9
5,000- 7,499 .....	4.9	5.4	5.5	6.4	5.5	5.1	6.0
7,500- 9,999 .....	5.2	5.9	6.8	6.4	5.7	5.2	6.9
10,000- 12,499 .....	6.1	8.3	9.1	9.1	8.3	7.5	6.9
12,500- 14,999 .....	5.4	6.9	6.9	8.8	6.1	7.4	5.9
15,000- 17,499 .....	5.4	6.8	7.3	6.1	7.2	5.9	5.4
17,500- 19,999 .....	5.1	5.8	7.3	5.3	4.2	6.8	5.2
20,000- 22,499 .....	5.5	5.5	5.8	7.4	5.1	5.4	6.2
22,500- 24,999 .....	4.1	5.0	5.6	4.3	4.9	4.8	3.7
25,000- 29,999 .....	8.3	7.9	8.6	10.7	6.9	8.1	8.8
30,000- 34,999 .....	8.2	7.7	7.1	7.7	8.5	7.3	8.0
35,000- 39,999 .....	6.7	5.7	4.5	4.9	6.4	5.9	7.2
40,000- 44,999 .....	6.0	4.5	3.3	4.4	4.2	5.7	5.9
45,000- 49,999 .....	4.8	3.8	2.3	3.2	4.6	4.3	4.5
50,000 and over - et plus .....	15.8	10.5	8.5	6.1	11.8	11.5	12.0
Total .....	100.0	100.0	100.0	100.0	100.0	100.0	100.0
Average income - Revenu moyen .....	\$ 29,927	25,360	22,620	22,495	26,690	26,389	27,118
Median income - Revenu médian .....	\$ 24,847	20,384	18,513	19,308	21,152	21,340	22,583
Number of records - Nombre de dossiers	35,132	7,243	1,837	902	2,402	2,102	6,638
Estimated numbers - Nombre estimatif '000	10,078	841	206	48	324	263	2,539
Standard error of average income - Erreur type du revenu moyen .....	\$ 258	457	571	598	1,045	505	428
<b>Female - Femmes</b>							
Under \$2,500 - Moins de \$2,500 .....	7.7	9.2	10.0	6.6	9.5	8.7	7.9
\$ 2,500-\$ 4,999 .....	7.3	8.5	8.5	8.2	8.8	8.2	7.4
5,000- 7,499 .....	8.3	10.7	13.1	8.6	9.2	11.1	9.1
7,500- 9,999 .....	8.5	10.1	11.5	10.2	9.3	10.1	9.8
10,000- 12,499 .....	10.6	14.4	14.6	14.3	13.1	16.1	11.8
12,500- 14,999 .....	8.5	9.7	9.9	11.7	9.2	9.7	8.9
15,000- 17,499 .....	7.1	6.6	6.1	6.1	7.7	5.8	7.3
17,500- 19,999 .....	5.3	5.4	4.4	4.0	5.8	5.9	5.4
20,000- 22,499 .....	5.3	4.6	4.2	6.1	4.3	5.0	4.8
22,500- 24,999 .....	4.5	3.9	3.8	4.3	3.9	4.0	4.5
25,000- 29,999 .....	8.0	5.4	3.6	7.2	6.5	5.2	7.5
30,000- 34,999 .....	6.1	3.5	3.1	4.4	3.8	3.2	5.8
35,000- 39,999 .....	4.1	2.6	2.3	2.4	2.9	2.5	3.1
40,000- 44,999 .....	2.8	2.0	2.5	2.2	2.1	1.5	2.3
45,000- 49,999 .....	1.9	1.2	0.9	1.2	1.2	1.5	1.4
50,000 and over - et plus .....	4.1	2.0	1.4	2.6	2.6	1.5	3.1
Total .....	100.0	100.0	100.0	100.0	100.0	100.0	100.0
Average income - Revenu moyen .....	\$ 18,688	15,163	14,110	16,673	15,937	14,696	17,103
Median income - Revenu médian .....	\$ 14,764	11,986	11,195	12,943	12,509	11,845	13,611
Number of records - Nombre de dossiers	34,757	7,108	1,684	915	2,424	2,085	6,642
Estimated numbers - Nombre estimatif '000	9,774	808	190	47	319	252	2,451
Standard error of average income - Erreur type du revenu moyen .....	\$ 135	217	315	482	474	249	254

TABLE 46. Percentage Distribution of Individuals by Income Groups, Provinces and Sex, 1993 - Concluded

TABLEAU 46. Répartition en pourcentage des particuliers selon la tranche de revenu, la province et le sexe, 1993 - fin

Income group Tranche de revenu	Prairie Provinces - Provinces des Prairies					British Columbia
	Ontario	Total	Manitoba	Saskatchewan	Alberta	Colombie- Britannique
	per cent - pourcentage					
<b>Male - Hommes</b>						
Under \$2,500 - Moins de \$2,500 .....	4.4	5.7	7.1	6.4	4.8	5.1
\$ 2,500-\$ 4,999 .....	4.0	3.9	3.6	4.0	4.0	4.2
5,000- 7,499 .....	4.3	4.7	5.3	4.8	4.4	4.1
7,500- 9,999 .....	4.1	4.8	4.7	6.2	4.4	5.3
10,000- 12,499 .....	5.1	6.4	5.3	6.9	6.7	5.4
12,500- 14,999 .....	4.7	5.5	5.5	6.4	5.3	5.5
15,000- 17,499 .....	5.3	5.6	6.1	5.9	5.3	4.1
17,500- 19,999 .....	5.1	4.8	5.5	4.7	4.5	4.6
20,000- 22,499 .....	5.4	5.6	5.7	4.6	6.0	4.8
22,500- 24,999 .....	4.0	4.1	5.3	5.0	3.2	4.3
25,000- 29,999 .....	7.9	8.6	7.3	10.2	8.5	7.9
30,000- 34,999 .....	8.5	8.2	8.6	7.5	8.2	7.7
35,000- 39,999 .....	6.8	7.0	8.0	5.9	7.0	6.1
40,000- 44,999 .....	6.2	5.3	6.3	4.3	5.3	7.3
45,000- 49,999 .....	5.2	4.1	4.2	4.7	3.8	5.9
50,000 and over - et plus .....	18.9	15.8	11.6	12.8	18.6	17.6
Total .....	100.0	100.0	100.0	100.0	100.0	100.0
Average income - Revenu moyen .....	\$ 32,191	29,691	26,985	26,654	31,903	32,166
Median income - Revenu médian .....	\$ 27,244	24,325	23,103	22,668	25,813	26,619
Number of records - Nombre de dossiers	9,924	8,228	2,343	2,543	3,342	3,099
Estimated numbers - Nombre estimatif '000	3,763	1,662	385	340	937	1,272
Standard error of average income - Erreur type du revenu moyen .....	\$ 478	598	693	454	1,009	861
<b>Female - Femmes</b>						
Under \$2,500 - Moins de \$2,500 .....	6.8	8.6	8.6	8.0	8.8	7.9
\$ 2,500-\$ 4,999 .....	7.0	7.5	7.1	7.4	7.7	7.1
5,000- 7,499 .....	7.7	8.1	8.7	8.5	7.8	7.0
7,500- 9,999 .....	7.2	8.5	7.4	10.1	8.3	8.6
10,000- 12,499 .....	9.1	10.9	11.8	12.5	9.9	9.4
12,500- 14,999 .....	7.5	9.1	10.1	8.9	8.7	9.1
15,000- 17,499 .....	7.5	6.4	7.1	6.7	6.1	6.5
17,500- 19,999 .....	4.9	5.7	6.4	4.7	5.8	5.4
20,000- 22,499 .....	5.5	5.8	6.2	5.4	5.8	5.5
22,500- 24,999 .....	4.7	4.7	4.4	4.7	4.9	4.4
25,000- 29,999 .....	8.8	7.3	6.5	7.6	7.6	8.9
30,000- 34,999 .....	6.5	5.8	6.2	5.3	5.8	7.4
35,000- 39,999 .....	5.0	4.8	3.0	3.5	4.6	4.4
40,000- 44,999 .....	3.6	2.9	3.2	2.8	2.9	1.9
45,000- 49,999 .....	2.4	1.8	1.9	2.2	1.6	2.1
50,000 and over - et plus .....	5.7	2.9	1.5	1.8	3.9	4.5
Total .....	100.0	100.0	100.0	100.0	100.0	100.0
Average income - Revenu moyen .....	\$ 20,603	17,903	17,264	17,113	18,478	19,464
Median income - Revenu médian .....	\$ 16,580	14,276	14,088	13,472	14,684	15,374
Number of records - Nombre de dossiers	9,991	7,979	2,262	2,604	3,113	3,037
Estimated numbers - Nombre estimatif '000	3,668	1,600	382	335	884	1,248
Standard error of average income - Erreur type du revenu moyen .....	\$ 257	224	435	283	343	438

TABLE 47. Percentage Distribution of Individuals by Income Groups, Provinces and Age, 1993

Income group	Canada	Atlantic Provinces - Provinces de l'Atlantique					Québec
		Total	Newfoundland Terre-Neuve	Prince Edward Island Île-du-Prince- Édouard	Nova Scotia Nouvelle- Écosse	New Brunswick Nouveau- Brunswick	
per cent - pourcentage							
19 years and under							
Under \$2,500 .....	46.7	55.3	60.0	41.8	58.6	50.8	50.7
\$ 2,500-\$ 4,999 .....	22.1	18.9	16.8	32.0	16.0	21.0	18.4
5,000- 7,499 .....	12.6	12.5	10.0	18.5	12.3	13.0	13.8
7,500- 9,999 .....	6.3	4.5	5.2	3.4	3.1	5.9	6.4
10,000- 12,499 .....	3.5	3.4	2.9	0.5	4.1	3.6	2.9
12,500- 14,999 .....	2.3	0.8	0.3	2.7	0.3	1.2	3.2
15,000- 17,499 .....	1.2	0.8	1.9	0.8	0.3	0.7	1.1
17,500- 19,999 .....	1.2	1.0	1.0	0.6	1.5	0.4	1.6
20,000- 22,499 .....	1.0	0.3	0.0	0.0	0.2	0.8	1.2
22,500- 24,999 .....	0.5	0.3	0.0	0.0	0.4	0.6	0.2
25,000- 29,999 .....	0.6	0.7	0.9	0.0	0.8	0.4	0.2
30,000- 34,999 .....	0.5	1.1	0.0	0.0	2.3	0.5	0.2
35,000- 39,999 .....	0.3	0.3	1.0	0.0	0.0	0.4	0.1
40,000- 44,999 .....	0.2	0.1	0.0	0.0	0.0	0.3	0.0
45,000- 49,999 .....	0.1	0.1	0.0	0.0	0.0	0.2	0.0
50,000 and over .....	0.8	0.1	0.8	0.4	0.0	0.4	0.1
Total .....	100.0	100.0	100.0	100.0	100.0	100.0	100.0
Average income .....	\$ 5,098	4,089	3,696	3,787	4,044	4,507	4,274
Median income .....	\$ 2,877	2,262	2,082	3,143	2,135	2,463	2,465
Number of records .....	4,473	910	202	158	286	264	768
Estimated numbers .....	'000 1,189	103	23	8	41	32	265
Standard error of average income	\$ 206	266	457	411	539	388	266
20 - 24 years							
Under \$2,500 .....	10.0	12.3	17.6	6.4	10.0	11.7	11.7
\$ 2,500-\$ 4,999 .....	12.8	15.6	16.2	11.8	15.3	16.1	13.3
5,000- 7,499 .....	14.3	15.9	19.1	15.5	13.7	15.7	13.9
7,500- 9,999 .....	10.9	11.7	11.1	11.0	12.0	11.9	13.9
10,000- 12,499 .....	9.7	12.3	10.6	18.0	12.3	12.8	10.5
12,500- 14,999 .....	7.3	7.8	6.8	12.3	7.9	7.7	7.5
15,000- 17,499 .....	7.4	6.7	6.0	8.0	8.4	5.0	7.1
17,500- 19,999 .....	5.8	5.1	3.4	1.2	5.2	7.0	6.7
20,000- 22,499 .....	5.1	3.2	1.3	5.4	5.1	2.2	4.5
22,500- 24,999 .....	3.4	2.2	1.3	1.9	1.9	3.5	2.7
25,000- 29,999 .....	5.2	3.4	4.2	5.1	2.6	3.2	4.1
30,000- 34,999 .....	2.8	1.9	1.0	1.6	3.2	1.1	1.4
35,000- 39,999 .....	2.3	1.0	0.3	0.7	2.0	0.7	1.0
40,000- 44,999 .....	1.0	0.3	0.2	0.0	0.1	0.7	0.5
45,000- 49,999 .....	0.8	0.2	0.0	0.9	0.3	0.2	0.8
50,000 and over .....	1.3	0.4	0.8	0.2	0.0	0.5	0.4
Total .....	100.0	100.0	100.0	100.0	100.0	100.0	100.0
Average income .....	\$ 13,470	10,824	9,415	11,958	11,583	10,940	11,643
Median income .....	\$ 10,518	8,825	7,121	10,738	9,788	8,880	9,497
Number of records .....	5,800	1,362	383	160	439	380	988
Estimated numbers .....	'000 1,789	168	45	9	62	53	414
Standard error of average income	\$ 252	279	533	778	484	497	434

TABLEAU 47. Répartition en pourcentage des particuliers selon la tranche de revenu, la province et l'âge, 1993 - suite

Ontario	Prairie Provinces - Provinces des Prairies				British Columbia Colombie-Britannique	Tranche de revenu
	Total	Manitoba	Saskatchewan	Alberta		
per cent - pourcentage						
19 ans et moins						
43.3	47.6	53.6	47.1	45.3	41.9	Moins de \$2,500
24.1	19.4	15.1	19.1	21.3	29.3	\$ 2,500-\$ 4,999
12.5	13.0	12.4	13.6	13.0	10.9	5,000- 7,499
5.7	7.6	7.4	8.7	7.3	6.8	7,500- 9,999
3.5	4.3	2.4	4.8	4.9	3.5	10,000- 12,499
2.4	2.3	1.7	2.9	2.3	1.7	12,500- 14,999
1.1	1.8	1.5	1.9	1.8	1.6	15,000- 17,499
0.8	1.2	1.1	0.0	1.7	1.5	17,500- 19,999
1.3	0.7	1.3	0.0	0.8	0.4	20,000- 22,499
1.0	0.4	0.2	0.3	0.6	0.0	22,500- 24,999
1.1	0.7	0.7	0.8	0.7	0.0	25,000- 29,999
0.5	0.6	1.8	0.3	0.2	0.4	30,000- 34,999
0.5	0.2	0.0	0.6	0.1	0.4	35,000- 39,999
0.2	0.2	0.7	0.0	0.0	0.8	40,000- 44,999
0.2	0.0	0.0	0.0	0.0	0.0	45,000- 49,999
1.7	0.1	0.0	0.0	0.2	0.8	50,000 et plus
100.0	100.0	100.0	100.0	100.0	100.0	Total
5,963	4,763	4,793	4,662	4,788	5,280	\$ Revenu moyen
3,192	2,805	2,334	2,884	3,049	3,187	\$ Revenu médian
1,215	1,169	346	362	461	411	Nombre de dossiers
429	233	55	49	129	159	'000 Nombre estimatif
488	238	692	348	281	533	\$ Erreur type du revenu moyen
20 - 24 ans						
9.8	8.6	7.5	8.8	8.9	7.6	Moins de \$2,500
14.8	10.2	7.9	14.7	9.7	7.5	\$ 2,500-\$ 4,999
16.0	13.2	15.8	11.9	12.7	10.2	5,000- 7,499
8.6	12.2	12.6	14.6	11.2	9.7	7,500- 9,999
8.3	10.6	12.3	12.0	9.6	9.1	10,000- 12,499
5.6	8.1	9.7	7.9	7.6	10.3	12,500- 14,999
7.6	8.4	8.9	9.0	8.0	6.5	15,000- 17,499
5.1	5.2	5.9	3.7	5.5	7.6	17,500- 19,999
5.2	6.0	3.5	2.7	8.0	6.0	20,000- 22,499
3.6	4.1	3.9	4.4	4.0	3.8	22,500- 24,999
5.3	5.1	2.1	5.1	6.2	8.7	25,000- 29,999
3.1	3.9	4.0	2.2	4.4	3.6	30,000- 34,999
3.2	2.1	2.8	1.5	2.1	3.5	35,000- 39,999
0.9	0.8	1.6	0.3	0.7	2.8	40,000- 44,999
0.8	0.5	0.6	0.5	0.4	1.4	45,000- 49,999
2.1	1.0	1.0	0.7	1.1	1.5	50,000 et plus
100.0	100.0	100.0	100.0	100.0	100.0	Total
14,001	13,937	13,820	12,399	14,479	16,611	\$ Revenu moyen
10,229	11,367	11,261	10,015	11,966	13,924	\$ Revenu médian
1,612	1,406	389	421	596	432	Nombre de dossiers
669	315	71	60	185	222	'000 Nombre estimatif
511	482	664	521	615	856	\$ Erreur type du revenu moyen

TABLE 47. Percentage Distribution of Individuals by Income Groups, Provinces and Age, 1993 - Continued

Income group	Canada	Atlantic Provinces - Provinces de l'Atlantique					Québec
		Total	Newfoundland	Prince Edward Island	Nova Scotia	New Brunswick	
			Terre-Neuve	Île-du-Prince-Édouard	Nouvelle-Écosse	Nouveau-Brunswick	
per cent - pourcentage							
<b>25 - 34 years</b>							
Under \$2,500 .....	3.1	3.7	4.0	1.8	4.9	2.2	2.2
\$ 2,500-\$ 4,999 .....	4.0	4.3	4.8	2.7	3.9	4.8	4.0
5,000- 7,499 .....	5.5	6.1	7.9	5.7	6.7	4.1	7.4
7,500- 9,999 .....	5.6	6.6	7.1	5.9	5.9	7.1	6.7
10,000- 12,499 .....	6.6	9.8	10.3	12.4	8.7	10.4	7.9
12,500- 14,999 .....	5.7	8.5	8.0	12.8	8.4	8.2	6.6
15,000- 17,499 .....	7.0	7.8	8.7	7.8	8.3	6.3	6.6
17,500- 19,999 .....	6.1	7.6	8.8	5.1	6.8	8.0	6.9
20,000- 22,499 .....	6.9	7.1	6.7	9.0	6.7	7.6	7.1
22,500- 24,999 .....	5.4	5.9	7.0	5.5	6.0	4.8	5.6
25,000- 29,999 .....	11.1	9.7	8.8	12.1	8.1	12.2	10.6
30,000- 34,999 .....	9.6	7.4	6.2	6.3	7.9	8.1	9.1
35,000- 39,999 .....	6.8	5.6	5.4	6.0	6.4	4.7	6.7
40,000- 44,999 .....	5.2	3.8	2.9	3.1	4.2	4.2	4.8
45,000- 49,999 .....	3.7	2.5	0.8	1.8	3.5	2.8	2.6
50,000 and over .....	7.6	3.5	2.5	2.0	3.6	4.5	5.1
Total .....	100.0	100.0	100.0	100.0	100.0	100.0	100.0
Average income .....	\$ 25,210	21,294	19,523	20,950	21,745	22,267	23,043
Median income .....	\$ 22,302	18,537	17,255	17,916	18,679	19,635	20,558
Number of records .....	14,102	2,873	722	352	890	909	2,724
Estimated numbers .....	'000 4,302	356	91	20	137	108	1,082
Standard error of average income	\$ 293	348	562	722	668	597	600
<b>35 - 44 years</b>							
Under \$2,500 .....	2.5	3.7	3.2	0.9	4.7	3.5	2.4
\$ 2,500-\$ 4,999 .....	3.0	4.3	3.6	3.2	4.9	4.4	2.3
5,000- 7,499 .....	3.8	5.1	5.5	3.2	5.3	5.1	3.8
7,500- 9,999 .....	5.0	6.0	6.7	8.5	5.8	5.1	5.8
10,000- 12,499 .....	5.1	7.2	6.7	6.3	6.7	8.3	5.3
12,500- 14,999 .....	4.8	5.7	7.6	6.1	5.1	5.0	5.3
15,000- 17,499 .....	5.5	6.1	6.7	4.6	5.7	6.6	6.3
17,500- 19,999 .....	5.2	5.8	8.3	4.7	4.8	5.3	5.5
20,000- 22,499 .....	6.0	6.2	7.7	9.7	4.1	6.9	7.1
22,500- 24,999 .....	5.2	6.1	7.4	6.9	5.2	6.0	4.4
25,000- 29,999 .....	9.3	8.9	7.7	11.3	9.4	8.9	10.1
30,000- 34,999 .....	9.2	7.7	8.4	11.2	7.1	7.2	9.2
35,000- 39,999 .....	8.0	6.0	4.2	5.3	7.1	6.2	8.3
40,000- 44,999 .....	7.0	5.4	5.1	5.3	6.1	4.8	7.4
45,000- 49,999 .....	4.9	4.8	3.1	3.9	5.3	5.7	4.7
50,000 and over .....	15.6	10.8	8.0	8.9	12.7	11.0	12.1
Total .....	100.0	100.0	100.0	100.0	100.0	100.0	100.0
Average income .....	\$ 30,812	26,611	24,618	26,757	27,959	26,555	28,459
Median income .....	\$ 27,176	22,340	20,551	23,535	23,888	22,451	25,874
Number of records .....	15,069	3,067	884	384	995	884	3,052
Estimated numbers .....	'000 4,258	342	86	19	130	107	1,105
Standard error of average income	\$ 342	528	912	982	1,097	721	564



TABLEAU 47. Répartition en pourcentage des particuliers selon la tranche de revenu, la province et l'âge, 1993 - suite

Ontario	Prairie Provinces - Provinces des Prairies				British Columbia Colombie-Britannique	Tranche de revenu
	Total	Manitoba	Saskatchewan	Alberta		
per cent - pourcentage						
25 - 34 ans						
3.1	4.3	4.8	3.4	4.4	3.3	Moins de \$2,500
3.6	4.6	4.4	3.3	5.1	4.1	\$ 2,500-\$ 4,999
4.2	6.0	6.7	6.4	5.7	4.7	5,000- 7,499
4.3	5.5	4.0	7.1	5.6	7.3	7,500- 9,999
5.2	5.9	6.8	8.2	4.9	7.4	10,000- 12,499
4.6	5.6	5.1	5.8	5.7	5.1	12,500- 14,999
7.5	6.5	8.0	7.4	5.7	6.1	15,000- 17,499
5.4	6.1	7.5	5.8	5.7	5.5	17,500- 19,999
7.1	6.9	7.6	7.1	6.5	5.3	20,000- 22,499
4.6	5.7	6.5	6.4	5.2	6.8	22,500- 24,999
11.4	11.2	10.4	12.1	11.3	11.8	25,000- 29,999
10.3	9.4	9.8	9.6	9.2	10.0	30,000- 34,999
7.7	6.3	5.4	5.4	6.9	5.3	35,000- 39,999
6.0	5.6	5.5	3.8	6.2	4.4	40,000- 44,999
4.6	3.4	3.5	3.0	3.5	4.5	45,000- 49,999
10.3	6.8	4.1	5.2	8.4	8.4	50,000 et plus
100.0	100.0	100.0	100.0	100.0	100.0	Total
27,571	24,993	22,643	22,817	26,586	25,201	\$ Revenu moyen
25,135	21,958	20,908	20,912	22,858	22,975	\$ Revenu médian
4,032	3,294	908	899	1,487	1,179	Nombre de dossiers
1,649	699	158	130	411	515	'000 Nombre estimatif
473	916	751	633	1,519	704	\$ Erreur type du revenu moyen
35 - 44 ans						
1.6	3.0	4.4	3.5	2.3	3.7	Moins de \$2,500
2.7	3.7	3.9	3.7	3.6	3.1	\$ 2,500-\$ 4,999
3.8	3.5	3.6	3.7	3.3	3.3	5,000- 7,499
4.5	4.1	4.1	5.6	3.6	5.4	7,500- 9,999
4.5	5.8	3.6	4.7	7.0	4.0	10,000- 12,499
3.7	5.0	5.1	5.9	4.7	6.2	12,500- 14,999
5.2	5.0	5.5	6.9	4.2	4.7	15,000- 17,499
4.8	5.7	6.7	4.7	5.7	4.6	17,500- 19,999
5.2	6.6	6.9	5.8	6.7	5.3	20,000- 22,499
5.8	5.2	6.2	6.3	4.6	4.2	22,500- 24,999
9.7	9.1	9.5	9.7	8.7	6.6	25,000- 29,999
8.8	9.6	12.0	8.9	8.9	11.0	30,000- 34,999
8.2	7.9	7.0	7.3	8.4	8.5	35,000- 39,999
7.6	6.2	6.9	5.9	6.0	6.8	40,000- 44,999
4.7	4.2	4.7	6.0	3.5	6.8	45,000- 49,999
19.2	15.5	10.0	11.3	18.8	15.7	50,000 et plus
100.0	100.0	100.0	100.0	100.0	100.0	Total
33,364	30,043	27,757	28,036	31,523	31,957	\$ Revenu moyen
29,207	26,344	25,030	24,659	27,513	29,073	\$ Revenu médian
4,098	3,470	917	1,052	1,501	1,382	Nombre de dossiers
1,555	713	154	137	423	542	'000 Nombre estimatif
716	481	1,074	783	665	1,081	\$ Erreur type du revenu moyen

TABLE 47. Percentage Distribution of Individuals by Income Groups, Provinces and Age, 1993 - Continued

Income group	Canada	Atlantic Provinces - Provinces de l'Atlantique					Québec
		Total	Newfoundland Terre-Neuve	Prince Edward Island Île-du-Prince- Édouard	Nova Scotia Nouvelle- Écosse	New Brunswick Nouveau- Brunswick	
per cent - pourcentage							
<b>45 - 54 years</b>							
Under \$2,500 .....	3.9	4.8	5.1	3.6	5.8	3.5	4.1
\$ 2,500-\$ 4,999 .....	2.9	4.0	3.7	4.7	4.1	3.9	3.1
5,000- 7,499 .....	5.0	6.1	6.4	5.4	6.1	6.1	6.7
7,500- 9,999 .....	5.2	7.3	8.9	7.0	7.5	5.7	6.7
10,000- 12,499 .....	5.0	5.9	6.4	5.9	5.7	5.8	6.7
12,500- 14,999 .....	4.3	5.4	7.3	8.9	3.8	5.1	4.7
15,000- 17,499 .....	4.6	6.5	6.4	3.6	7.0	6.3	3.8
17,500- 19,999 .....	4.4	5.6	4.3	4.9	5.2	7.3	4.9
20,000- 22,499 .....	5.7	5.3	6.6	9.3	4.4	4.6	5.2
22,500- 24,999 .....	4.3	4.6	4.4	4.9	4.0	5.6	4.5
25,000- 29,999 .....	8.6	7.7	6.7	10.3	8.8	6.6	9.8
30,000- 34,999 .....	8.2	7.5	7.3	9.2	8.0	6.8	7.8
35,000- 39,999 .....	7.1	5.8	5.8	3.9	5.8	6.3	5.8
40,000- 44,999 .....	5.5	5.7	5.5	5.6	4.4	7.5	4.9
45,000- 49,999 .....	5.8	4.1	3.5	4.6	3.8	4.9	5.3
50,000 and over .....	19.6	13.8	11.7	8.1	15.6	14.1	16.0
Total .....	100.0	100.0	100.0	100.0	100.0	100.0	100.0
Average income .....	\$ 32,575	27,562	24,876	24,533	29,053	28,361	29,203
Median income .....	\$ 27,745	22,136	20,558	21,587	22,708	23,273	24,814
Number of records .....	10,684	2,233	594	296	726	617	2,152
Estimated numbers .....	'000 3,099	248	60	14	95	78	824
Standard error of average income ..	\$ 530	1,190	931	1,185	2,953	830	723
<b>55 - 59 years</b>							
Under \$2,500 .....	5.4	6.3	3.5		7.0	7.3	5.5
\$ 2,500-\$ 4,999 .....	4.3	5.4	7.8		5.5	3.9	4.5
5,000- 7,499 .....	6.7	7.0	8.6		4.4	9.8	8.9
7,500- 9,999 .....	6.8	7.0	7.4		7.3	6.1	9.6
10,000- 12,499 .....	5.4	7.9	9.9		6.2	8.5	5.0
12,500- 14,999 .....	5.4	5.9	5.9		3.7	8.1	6.1
15,000- 17,499 .....	5.5	5.6	4.4		8.7	2.8	5.8
17,500- 19,999 .....	4.6	4.9	7.0		3.6	4.4	4.5
20,000- 22,499 .....	3.7	6.1	4.6		7.3	5.4	2.8
22,500- 24,999 .....	4.2	5.7	5.7		5.1	6.5	4.9
25,000- 29,999 .....	9.9	7.8	10.1	(1)	5.6	7.9	11.9
30,000- 34,999 .....	8.1	6.8	6.5		8.8	4.9	9.3
35,000- 39,999 .....	6.5	6.3	2.8		6.5	8.6	6.5
40,000- 44,999 .....	5.7	2.7	2.7		3.2	1.9	5.3
45,000- 49,999 .....	3.9	4.4	4.1		5.5	3.8	1.9
50,000 and over .....	13.9	10.4	9.0		11.7	10.2	7.5
Total .....	100.0	100.0	100.0		100.0	100.0	100.0
Average income .....	\$ 28,919	24,294	22,122		26,085	23,782	23,476
Median income .....	\$ 23,766	20,044	18,367		21,251	19,515	20,064
Number of records .....	3,982	833	180		301	242	762
Estimated numbers .....	'000 1,080	86	19		36	26	278
Standard error of average income ..	\$ 867	851	1,509		1,606	1,257	956

TABLEAU 47. Répartition en pourcentage des particuliers selon la tranche de revenu, la province et l'âge, 1993 - suite

Ontario	Prairie Provinces - Provinces des Prairies				British Columbia  Colombie- Britannique	Tranche de revenu
	Total	Manitoba	Saskatchewan	Alberta		
per cent - pourcentage						
45 - 54 ans						
3.0	4.5	4.2	6.8	3.8	5.0	Moins de \$2,500
2.3	3.6	4.9	3.4	3.2	3.2	\$ 2,500-\$ 4,999
4.0	4.4	5.4	4.4	3.9	4.1	5,000- 7,499
4.2	4.4	4.9	4.9	4.0	4.6	7,500- 9,999
3.6	6.1	4.9	6.1	6.6	3.8	10,000- 12,499
3.8	5.7	5.3	6.2	5.7	2.6	12,500- 14,999
5.1	4.5	4.9	4.4	4.5	4.0	15,000- 17,499
3.8	4.4	4.7	3.8	4.4	4.6	17,500- 19,999
6.0	5.8	6.0	6.4	5.6	5.5	20,000- 22,499
4.3	4.3	4.5	5.0	4.0	3.5	22,500- 24,999
8.1	8.4	7.1	9.4	8.6	8.4	25,000- 29,999
9.4	6.9	6.6	5.9	7.3	7.3	30,000- 34,999
7.8	8.2	7.8	6.3	9.0	7.3	35,000- 39,999
5.6	5.4	8.5	4.8	4.4	6.1	40,000- 44,999
6.7	5.0	5.9	6.5	4.1	6.1	45,000- 49,999
22.5	18.3	14.5	15.6	20.8	23.9	50,000 et plus
100.0	100.0	100.0	100.0	100.0	100.0	Total
35,411	31,604	30,448	28,777	33,072	35,649	\$ Revenu moyen
31,058	26,311	25,258	24,294	27,454	30,457	\$ Revenu médian
5,171	2,157	606	685	866	971	Nombre de dossiers
1,153	479	112	95	271	395	'000 Nombre estimatif
1,105	770	1,523	880	1,165	1,769	\$ Erreur type du revenu moyen
55 - 59 ans						
5.2	4.9	6.2	4.7	4.5	6.0	Moins de \$2,500
4.3	4.0	7.1	5.3	2.1	3.8	\$ 2,500-\$ 4,999
5.6	5.6	4.1	6.6	5.9	6.9	5,000- 7,499
5.0	6.6	6.9	5.0	7.2	6.3	7,500- 9,999
5.2	6.4	6.0	8.3	5.9	4.3	10,000- 12,499
4.4	5.3	6.1	4.7	5.1	6.4	12,500- 14,999
5.4	4.7	4.3	5.2	4.7	5.7	15,000- 17,499
5.4	3.8	6.2	3.2	3.0	3.3	17,500- 19,999
3.4	5.1	5.1	4.6	5.3	3.4	20,000- 22,499
3.9	4.3	4.6	5.4	3.8	3.0	22,500- 24,999
9.1	10.0	6.0	12.8	10.6	10.0	25,000- 29,999
8.0	7.9	7.5	8.1	7.9	6.7	30,000- 34,999
6.9	6.2	7.9	6.6	5.3	5.4	35,000- 39,999
5.9	4.7	7.3	4.4	3.7	8.9	40,000- 44,999
3.7	6.1	6.4	3.3	7.1	5.5	45,000- 49,999
18.6	14.3	8.3	11.8	17.9	14.3	50,000 et plus
100.0	100.0	100.0	100.0	100.0	100.0	Total
31,243	31,631	25,918	26,833	36,039	32,562	\$ Revenu moyen
26,204	24,469	21,463	23,622	26,132	25,432	\$ Revenu médian
1,130	823	240	264	319	354	Nombre de dossiers
413	168	40	37	91	135	'000 Nombre estimatif
1,032	3,143	2,086	1,510	5,669	4,317	\$ Erreur type du revenu moyen

TABLE 47. Percentage Distribution of Individuals by Income Groups, Provinces and Age, 1993 - Continued

Income group	Canada	Atlantic Provinces - Provinces de l'Atlantique				Québec	
		Total	Newfoundland	Prince Edward Island	Nova Scotia		New Brunswick
			Terre-Neuve	Île-du-Prince-Édouard	Nouvelle-Écosse		Nouveau-Brunswick
per cent - pourcentage							
<b>60 - 64 years</b>							
Under \$2,500 .....	6.7	5.7	8.9		5.2	4.3	7.3
\$ 2,500-\$ 4,999 .....	6.0	8.4	5.7		11.1	6.8	6.8
5,000- 7,499 .....	8.0	11.1	15.1		6.7	14.5	10.4
7,500- 9,999 .....	10.5	8.7	12.0		5.8	10.4	12.4
10,000- 12,499 .....	7.2	7.9	7.2		5.7	10.4	7.6
12,500- 14,999 .....	5.4	6.7	5.4		5.9	8.0	5.2
15,000- 17,499 .....	5.7	7.5	9.7		8.9	5.0	5.4
17,500- 19,999 .....	5.0	4.8	4.7		2.7	6.9	3.8
20,000- 22,499 .....	4.6	4.7	2.3		6.5	4.4	3.8
22,500- 24,999 .....	4.0	5.6	3.8		7.6	5.2	4.0
25,000- 29,999 .....	8.6	7.2	8.1	(1)	9.6	2.0	6.4
30,000- 34,999 .....	7.7	6.8	4.6		7.8	7.0	9.7
35,000- 39,999 .....	4.4	2.7	1.9		2.4	3.5	4.3
40,000- 44,999 .....	3.8	3.1	1.8		2.1	5.4	3.0
45,000- 49,999 .....	3.6	1.4	0.6		1.9	0.9	4.5
50,000 and over .....	9.0	7.8	8.1		10.2	5.1	5.4
Total .....	100.0	100.0	100.0		100.0	100.0	100.0
Average income .....	\$ 23,891	20,903	18,263		23,107	20,030	20,654
Median income .....	\$ 17,788	15,507	12,994		18,153	13,587	15,125
Number of records .....	3,733	688	167		240	200	726
Estimated numbers .....	'000 1,063	82	19		33	26	275
Standard error of average income ...	\$ 654	919	1,384		1,418	2,054	975
<b>65 years and over</b>							
Under \$2,500 .....	0.5	0.1	0.0	0.3	0.2	0.1	8.5
\$ 2,500-\$ 4,999 .....	3.3	2.3	2.7	1.9	2.6	1.7	3.6
5,000- 7,499 .....	6.0	8.7	10.0	7.8	7.6	9.6	6.8
7,500- 9,999 .....	9.3	12.0	15.7	13.3	11.1	10.7	11.0
10,000- 12,499 .....	20.7	28.5	35.3	25.1	26.8	26.8	24.0
12,500- 14,999 .....	16.9	18.4	18.0	15.4	17.5	20.3	17.0
15,000- 17,499 .....	9.5	8.6	6.3	12.0	10.1	7.6	10.8
17,500- 19,999 .....	6.0	5.3	3.3	5.2	5.1	6.9	4.8
20,000- 22,499 .....	5.1	3.3	2.5	3.2	3.1	6.2	4.5
22,500- 24,999 .....	3.7	2.6	2.0	3.0	3.4	2.1	2.0
25,000- 29,999 .....	5.6	2.8	1.0	3.7	3.9	2.5	4.2
30,000- 34,999 .....	4.4	2.3	1.4	2.7	3.0	1.8	3.2
35,000- 39,999 .....	2.1	1.6	0.7	1.5	2.1	1.7	1.4
40,000- 44,999 .....	2.0	0.8	0.2	2.9	0.6	1.2	0.9
45,000- 49,999 .....	1.1	0.6	0.1	0.3	0.8	0.4	0.6
50,000 and over .....	3.8	1.9	0.8	1.8	2.2	2.3	2.9
Total .....	100.0	100.0	100.0	100.0	100.0	100.0	100.0
Average income .....	\$ 18,515	15,236	12,837	15,812	16,153	15,462	16,293
Median income .....	\$ 14,009	12,355	11,532	12,761	12,734	12,631	12,979
Number of records .....	12,126	2,385	469	276	949	691	2,108
Estimated numbers .....	'000 3,872	264	54	16	109	85	747
Standard error of average income ...	\$ 234	338	269	623	692	462	456

(1) Sample inadequate for reliable estimate.

TABLEAU 47. Répartition en pourcentage des particuliers selon la tranche de revenu, la province et l'âge, 1993 - suite

Ontario	Prairie Provinces - Provinces des Prairies				British Columbia Colombie-Britannique	Tranche de revenu
	Total	Manitoba	Saskatchewan	Alberta		
par cent - pourcentage						
60 - 64 ans						
6.4	6.4	7.8	6.8	5.5	7.0	Moins de \$2,500
4.5	7.2	4.5	9.0	7.7	6.2	\$ 2,500-\$ 4,999
5.5	7.4	8.4	9.9	5.9	9.2	5,000- 7,499
9.5	8.5	8.1	6.6	9.6	12.8	7,500- 9,999
6.4	9.7	13.5	7.1	9.0	5.5	10,000- 12,499
5.3	5.3	6.6	4.4	5.1	5.4	12,500- 14,999
6.3	4.7	2.6	3.6	6.1	4.7	15,000- 17,499
5.5	5.8	5.0	8.0	5.2	5.4	17,500- 19,999
3.8	6.4	6.0	6.6	6.5	6.0	20,000- 22,499
3.5	3.1	6.3	2.8	1.8	5.2	22,500- 24,999
10.7	8.4	8.9	7.5	8.6	7.5	25,000- 29,999
8.2	6.7	5.7	6.0	7.4	4.1	30,000- 34,999
4.2	5.1	4.2	4.7	5.7	5.1	35,000- 39,999
4.5	3.4	2.1	4.6	3.6	4.2	40,000- 44,999
4.6	1.9	1.7	2.2	1.8	2.2	45,000- 49,999
11.1	9.9	8.7	10.2	10.4	9.4	50,000 et plus
100.0	100.0	100.0	100.0	100.0	100.0	Total
26,455	22,809	21,189	22,331	23,756	25,937	\$ Revenu moyen
20,416	17,849	16,113	18,300	18,026	17,050	\$ Revenu médian
1,062	909	251	320	338	348	Nombre de dossiers
403	166	40	38	88	137	'000 Nombre estimatif
976	866	1,497	1,306	1,368	3,499	\$ Erreur type du revenu moyen
65 ans et plus						
0.4	0.5	0.3	0.4	0.7	1.2	Moins de \$2,500
3.6	2.5	2.8	1.9	2.7	3.4	\$ 2,500-\$ 4,999
5.6	5.5	6.1	5.6	5.1	4.7	5,000- 7,499
7.6	9.4	6.9	12.3	9.2	7.6	7,500- 9,999
18.3	20.0	19.0	20.8	20.2	17.3	10,000- 12,499
16.0	17.6	18.3	15.6	18.4	17.1	12,500- 14,999
9.5	9.6	10.3	7.4	10.4	7.2	15,000- 17,499
7.1	6.3	6.4	5.8	6.6	5.4	17,500- 19,999
5.8	4.7	6.1	3.6	4.6	6.0	20,000- 22,499
4.1	3.8	3.8	3.8	3.9	4.5	22,500- 24,999
5.9	5.7	4.4	8.5	4.9	9.1	25,000- 29,999
4.8	4.7	4.8	4.8	4.6	6.7	30,000- 34,999
2.4	2.9	5.5	2.6	1.6	1.8	35,000- 39,999
3.0	2.0	1.6	2.3	2.0	1.8	40,000- 44,999
1.6	0.8	0.2	1.9	0.6	1.1	45,000- 49,999
4.4	3.8	3.6	2.8	4.6	5.0	50,000 et plus
100.0	100.0	100.0	100.0	100.0	100.0	Total
19,853	19,142	19,009	18,846	19,396	20,126	\$ Revenu moyen
14,771	14,211	14,534	13,945	14,145	14,797	\$ Revenu médian
3,595	2,979	948	1,144	887	1,059	Nombre de dossiers
1,159	489	136	130	223	414	'000 Nombre estimatif
430	510	853	560	935	696	\$ Erreur type du revenu moyen

(1) Échantillon insuffisant pour fournir une estimation fiable.

TABLE 47. Percentage Distribution of Individuals by Income Groups, Provinces and Age, 1993 - Concluded

Income group	Canada	Atlantic Provinces - Provinces de l'Atlantique					Québec
		Total	Newfoundland	Prince Edward Island	Nova Scotia	New Brunswick	
			Terre-Neuve	Île-du-Prince- Édouard	Nouvelle- Écosse	Nouveau- Brunswick	
per cent - pourcentage							
<b>65 - 69 years</b>							
Under \$2,500 .....	1.2	0.4	0.0		0.7	0.2	1.3
\$ 2,500-\$ 4,999 .....	5.6	5.0	6.1		6.8	2.4	6.4
5,000- 7,499 .....	6.8	11.2	13.8		9.0	12.9	8.8
7,500- 9,999 .....	10.3	10.1	14.2		7.8	10.4	13.7
10,000- 12,499 .....	16.0	21.6	28.1		20.4	19.7	16.7
12,500- 14,999 .....	12.4	14.8	11.4		16.6	14.6	13.3
15,000- 17,499 .....	9.0	10.4	8.5		9.0	13.1	8.7
17,500- 19,999 .....	6.6	5.7	3.4		4.8	8.3	5.4
20,000- 22,499 .....	4.7	4.7	3.1		4.3	6.2	4.5
22,500- 24,999 .....	3.9	2.2	1.6		2.7	1.1	2.8
25,000- 29,999 .....	6.5	4.6	1.3	(1)	5.4	5.4	5.9
30,000- 34,999 .....	5.2	3.5	3.1		4.8	1.8	3.9
35,000- 39,999 .....	2.8	2.1	2.1		3.1	1.3	2.9
40,000- 44,999 .....	2.6	0.8	0.5		1.4	0.0	1.1
45,000- 49,999 .....	1.4	0.3	0.4		0.5	0.0	0.9
50,000 and over .....	4.9	2.6	2.5		2.7	2.4	3.7
<b>Total .....</b>	<b>100.0</b>	<b>100.0</b>	<b>100.0</b>		<b>100.0</b>	<b>100.0</b>	<b>100.0</b>
<b>Average income .....</b>	<b>\$ 19,700</b>	<b>16,134</b>	<b>14,157</b>		<b>17,355</b>	<b>15,654</b>	<b>17,375</b>
<b>Median income .....</b>	<b>\$ 14,545</b>	<b>12,783</b>	<b>11,422</b>		<b>13,308</b>	<b>13,250</b>	<b>13,094</b>
<b>Number of records .....</b>	<b>3,818</b>	<b>729</b>	<b>148</b>		<b>302</b>	<b>280</b>	<b>712</b>
<b>Estimated numbers .....</b>	<b>'000 1,043</b>	<b>82</b>	<b>18</b>		<b>33</b>	<b>27</b>	<b>268</b>
<b>Standard error of average income .....</b>	<b>\$ 436</b>	<b>614</b>	<b>788</b>		<b>1,281</b>	<b>836</b>	<b>929</b>
<b>70 years and over</b>							
Under \$2,500 .....	0.2	0.0	0.0	0.0	0.0	0.0	0.0
\$ 2,500-\$ 4,999 .....	2.1	1.1	1.0	1.8	0.7	1.5	2.1
5,000- 7,499 .....	5.6	7.6	8.2	7.8	7.0	8.1	5.7
7,500- 9,999 .....	8.8	12.9	16.4	14.7	12.6	10.8	10.8
10,000- 12,499 .....	23.1	31.5	38.8	28.3	29.7	30.1	28.1
12,500- 14,999 .....	19.2	20.0	21.2	15.2	17.9	22.9	19.0
15,000- 17,499 .....	9.7	7.8	5.2	12.4	10.5	5.0	12.0
17,500- 19,999 .....	5.7	5.1	3.3	5.1	5.2	6.3	4.5
20,000- 22,499 .....	5.3	2.7	2.3	2.5	2.6	3.2	4.5
22,500- 24,999 .....	3.6	2.8	2.1	1.3	3.6	2.5	2.9
25,000- 29,999 .....	5.2	2.0	0.9	2.7	3.2	1.1	3.3
30,000- 34,999 .....	4.0	1.7	0.7	1.4	2.2	1.7	2.9
35,000- 39,999 .....	1.8	1.4	0.0	2.1	1.6	1.8	0.6
40,000- 44,999 .....	1.6	0.9	0.0	3.4	0.3	1.7	0.8
45,000- 49,999 .....	0.9	0.7	0.0	0.4	0.9	0.9	0.5
50,000 and over .....	3.2	1.6	0.0	1.0	2.0	2.3	2.4
<b>Total .....</b>	<b>100.0</b>	<b>100.0</b>	<b>100.0</b>	<b>100.0</b>	<b>100.0</b>	<b>100.0</b>	<b>100.0</b>
<b>Average income .....</b>	<b>\$ 17,906</b>	<b>14,828</b>	<b>12,193</b>	<b>15,058</b>	<b>15,625</b>	<b>15,374</b>	<b>15,689</b>
<b>Median income .....</b>	<b>\$ 13,831</b>	<b>12,249</b>	<b>11,571</b>	<b>12,265</b>	<b>12,501</b>	<b>12,462</b>	<b>12,934</b>
<b>Number of records .....</b>	<b>8,308</b>	<b>1,656</b>	<b>321</b>	<b>197</b>	<b>647</b>	<b>491</b>	<b>1,396</b>
<b>Estimated numbers .....</b>	<b>'000 2,029</b>	<b>181</b>	<b>36</b>	<b>11</b>	<b>76</b>	<b>58</b>	<b>479</b>
<b>Standard error of average income .....</b>	<b>\$ 263</b>	<b>353</b>	<b>255</b>	<b>689</b>	<b>713</b>	<b>547</b>	<b>459</b>

(1) Sample inadequate for reliable estimate.

TABLEAU 47. Répartition en pourcentage des particuliers selon la tranche de revenu, la province et l'âge, 1993 - fin

Ontario	Prairie Provinces - Provinces des Prairies				British Columbia Colombie-Britannique	Tranche de revenu
	Total	Manitoba	Saskatchewan	Alberta		
per cent - pourcentage						
65 - 69 ans						
1.0	0.8	0.9	1.3	0.4	2.2	Moins de \$2,500
5.9	4.5	5.6	4.1	4.1	4.8	\$ 2,500-\$ 4,999
5.6	5.4	5.9	3.8	5.8	5.4	5,000- 7,499
8.9	9.6	6.9	12.2	9.7	8.6	7,500- 9,999
15.4	13.9	13.2	12.4	15.0	15.7	10,000- 12,499
11.6	13.3	10.9	14.9	13.9	10.3	12,500- 14,999
8.5	12.4	11.5	7.7	15.2	6.6	15,000- 17,499
7.6	6.5	3.4	7.6	7.6	6.8	17,500- 19,999
4.6	5.7	7.1	4.9	5.5	4.4	20,000- 22,499
4.7	3.6	4.1	5.3	2.5	5.2	22,500- 24,999
6.7	5.2	6.2	5.5	4.6	9.6	25,000- 29,999
5.2	7.3	10.4	6.7	6.0	6.8	30,000- 34,999
2.8	3.0	4.6	3.2	2.0	2.9	35,000- 39,999
4.1	2.4	2.6	3.5	1.9	2.7	40,000- 44,999
2.0	0.8	0.0	2.9	0.1	1.8	45,000- 49,999
5.4	5.6	6.9	4.0	5.8	6.1	50,000 et plus
100.0	100.0	100.0	100.0	100.0	100.0	Total
20,918	21,204	21,520	20,585	21,343	21,110	\$ Revenu moyen
15,478	15,519	16,448	15,422	15,170	16,114	\$ Revenu médian
1,123	902	271	330	301	352	Nombre de dossiers
400	158	41	39	78	136	'000 Nombre estimatif
725	1,147	1,204	1,068	2,170	1,185	\$ Erreur type du revenu moyen
70 ans et plus						
0.1	0.4	0.0	0.0	0.9	0.7	Moins de \$2,500
2.4	1.6	1.6	1.0	2.0	2.7	\$ 2,500-\$ 4,999
5.5	5.5	6.1	6.4	4.6	4.4	5,000- 7,499
6.9	9.3	6.9	12.3	8.9	7.2	7,500- 9,999
19.8	22.9	21.5	24.4	22.9	18.1	10,000- 12,499
18.4	19.7	21.5	15.9	20.9	20.5	12,500- 14,999
10.1	8.3	9.8	7.3	7.8	7.5	15,000- 17,499
6.8	6.2	7.7	5.0	6.0	4.8	17,500- 19,999
6.4	4.3	5.6	3.0	4.2	6.7	20,000- 22,499
3.8	4.0	3.7	3.2	4.7	4.2	22,500- 24,999
5.5	5.9	3.6	9.8	5.0	8.9	25,000- 29,999
4.6	3.5	2.4	4.0	3.9	6.6	30,000- 34,999
2.2	2.9	5.8	2.3	1.4	1.3	35,000- 39,999
2.4	1.7	1.2	1.8	2.0	1.3	40,000- 44,999
1.4	0.8	0.3	1.5	0.8	0.7	45,000- 49,999
3.8	2.9	2.1	2.3	3.9	4.5	50,000 et plus
100.0	100.0	100.0	100.0	100.0	100.0	Total
19,292	18,161	17,916	18,112	18,353	19,645	\$ Revenu moyen
14,579	13,801	14,097	13,443	13,774	14,571	\$ Revenu médian
2,472	2,077	677	814	586	707	Nombre de dossiers
759	332	95	91	145	278	'000 Nombre estimatif
498	524	1,104	657	860	874	\$ Erreur type du revenu moyen

(1) Échantillon insuffisant pour fournir une estimation fiable.

TABLE 48. Percentage Distribution of Individuals by Income Groups, Education and Sex, 1993

TABLEAU 48. Répartition en pourcentage des particuliers selon la tranche de revenu, l'instruction et le sexe, 1993

Income group Tranche de revenu	0-8 years 0 à 8 années	Some secondary education Études secondaires partielles	Graduated from high school Études secondaires complétées	Some post-secondary Études post-secondaires partielles	Post-secondary certificate or diploma (1) Certificat ou diplôme d'études postsecondaires	University degree Grade universitaire
per cent - pourcentage						
<b>All individuals - Ensemble des particuliers</b>						
Under \$2,500 - Moins de \$2,500	4.3	13.9	4.8	8.7	3.5	2.8
\$ 2,500-\$ 4,999	5.0	7.5	5.2	10.4	4.2	2.7
5,000- 7,499	8.9	7.8	6.2	10.8	4.7	3.5
7,500- 9,999	12.8	7.1	6.1	8.1	5.3	3.6
10,000- 12,499	17.7	9.1	7.0	6.9	6.2	4.6
12,500- 14,999	12.4	7.8	6.8	6.0	5.6	3.7
15,000- 17,499	7.7	6.5	7.2	5.6	5.8	4.1
17,500- 19,999	5.3	5.3	6.1	4.4	5.6	3.2
20,000- 22,499	5.3	5.3	6.4	4.7	6.1	3.5
22,500- 24,999	3.3	3.9	5.1	4.6	5.1	3.1
25,000- 29,999	5.1	7.3	10.1	7.1	9.7	7.0
30,000- 34,999	4.2	5.6	8.2	6.9	9.2	7.0
35,000- 39,999	2.7	3.7	6.1	4.3	7.3	6.9
40,000- 44,999	1.7	3.2	4.0	3.0	6.3	6.9
45,000- 49,999	1.3	1.7	3.1	2.3	4.6	6.9
50,000 and over - et plus	2.3	4.3	7.7	6.2	10.8	30.6
Total	100.0	100.0	100.0	100.0	100.0	100.0
Average income - Revenu moyen	\$ 16,330	18,208	23,644	19,772	27,151	40,247
Median income - Revenu médian	\$ 12,767	13,967	20,250	14,630	23,923	35,910
Number of records - Nombre de dossiers	10,669	15,118	13,183	5,756	17,943	7,220
Estimated numbers - Nombre estimatif '000	2,610	3,825	3,953	1,805	4,994	2,664
Standard error of average income - Erreur type du revenu moyen	\$ 193	288	272	480	246	654
<b>Male - Hommes</b>						
Under \$2,500 - Moins de \$2,500	3.2	12.0	3.5	7.3	2.2	1.4
\$ 2,500-\$ 4,999	2.6	5.6	3.0	9.6	2.6	1.7
5,000- 7,499	5.7	6.1	4.6	10.0	3.3	2.6
7,500- 9,999	10.1	4.8	5.1	6.9	3.8	2.8
10,000- 12,499	12.4	6.3	5.5	5.9	4.4	3.7
12,500- 14,999	11.8	5.7	4.6	4.3	4.0	3.4
15,000- 17,499	8.0	5.7	5.9	4.9	4.6	3.3
17,500- 19,999	6.7	5.6	6.1	4.6	4.6	2.6
20,000- 22,499	6.8	5.8	6.3	4.5	6.0	2.8
22,500- 24,999	4.9	4.1	4.3	3.6	4.3	2.9
25,000- 29,999	7.6	8.9	9.3	5.4	9.8	5.8
30,000- 34,999	6.2	8.1	9.6	7.8	9.2	6.6
35,000- 39,999	4.7	5.5	7.9	5.6	8.6	6.4
40,000- 44,999	2.7	5.2	6.0	4.7	8.5	6.5
45,000- 49,999	2.4	3.0	4.8	3.9	6.5	7.2
50,000 and over - et plus	4.1	7.7	13.5	11.0	17.5	40.3
Total	100.0	100.0	100.0	100.0	100.0	100.0
Average income - Revenu moyen	\$ 20,349	23,221	28,928	24,020	32,807	47,666
Median income - Revenu médian	\$ 16,297	19,256	25,561	18,105	30,163	43,038
Number of records - Nombre de dossiers	5,637	7,815	6,249	2,769	8,762	3,900
Estimated numbers - Nombre estimatif '000	1,338	1,976	1,914	879	2,506	1,464
Standard error of average income - Erreur type du revenu moyen	\$ 315	524	457	875	386	1,014
<b>Female - Femmes</b>						
Under \$2,500 - Moins de \$2,500	5.6	15.9	6.0	10.0	4.8	4.5
\$ 2,500-\$ 4,999	7.5	9.6	7.2	11.1	5.9	4.0
5,000- 7,499	12.2	9.8	7.7	11.7	6.1	4.5
7,500- 9,999	15.6	9.5	7.1	9.2	6.8	4.6
10,000- 12,499	23.2	12.0	8.5	7.9	8.1	5.6
12,500- 14,999	13.0	10.1	8.8	7.6	7.2	3.9
15,000- 17,499	7.3	7.5	8.4	6.2	7.0	5.1
17,500- 19,999	3.9	5.0	6.1	4.2	6.7	3.8
20,000- 22,499	3.6	4.7	6.5	4.9	6.2	4.3
22,500- 24,999	1.6	3.6	5.9	5.5	5.8	3.4
25,000- 29,999	2.6	5.6	10.8	8.7	9.6	8.6
30,000- 34,999	2.0	2.9	7.0	6.1	9.2	7.4
35,000- 39,999	0.7	1.9	4.3	3.1	6.0	7.5
40,000- 44,999	0.7	1.1	2.1	1.4	4.0	7.4
45,000- 49,999	0.2	0.3	1.5	0.9	2.6	6.5
50,000 and over - et plus	0.4	0.7	2.3	1.6	4.0	18.9
Total	100.0	100.0	100.0	100.0	100.0	100.0
Average income - Revenu moyen	\$ 12,098	12,852	18,685	15,734	21,452	31,206
Median income - Revenu médian	\$ 10,984	11,095	16,420	12,544	19,056	28,636
Number of records - Nombre de dossiers	5,032	7,303	6,934	2,987	9,181	3,320
Estimated numbers - Nombre estimatif '000	1,271	1,849	2,039	925	2,488	1,201
Standard error of average income - Erreur type du revenu moyen	\$ 193	181	265	343	270	612

(1) Includes trades certificate. - Incluant certificat de métier.



TABLE 49. Percentage Distribution of Individuals by Income Groups, Provinces, Education and Sex, 1993

TABLEAU 49. Répartition en pourcentage des particuliers selon la tranche de revenu, la province, l'instruction et le sexe, 1993

Income group Tranche de revenu	0-8 years 0 à 8 années			Secondary and some post-secondary Études secondaires et études postsecondaires partielles			University degree Grade universitaire		
	Total	Male Hommes	Female Femmes	Total	Male Hommes	Female Femmes	Total	Male Hommes	Female Femmes
	per cent - pourcentage								
Canada									
Under \$2,500 - Moins de \$2,500	4.3	3.2	5.6	7.2	5.8	8.6	2.8	1.4	4.5
\$ 2,500-\$ 4,999	5.0	2.6	7.5	6.1	4.4	7.9	2.7	1.7	4.0
5,000- 7,499	8.9	5.7	12.2	6.7	5.2	8.2	3.5	2.6	4.5
7,500- 9,999	12.8	10.1	15.6	6.3	4.8	7.9	3.6	2.8	4.6
10,000- 12,499	17.7	12.4	23.2	7.3	5.4	9.2	4.6	3.7	5.6
12,500- 14,999	12.4	11.8	13.0	6.5	4.6	8.4	3.7	3.4	3.9
15,000- 17,499	7.7	8.0	7.3	6.3	5.3	7.4	4.1	3.3	5.1
17,500- 19,999	5.3	6.7	3.9	5.5	5.2	5.8	3.2	2.6	3.8
20,000- 22,499	5.3	6.8	3.6	5.8	5.9	5.7	3.5	2.8	4.3
22,500- 24,999	3.3	4.9	1.6	4.7	4.2	5.2	3.1	2.9	3.4
25,000- 29,999	5.1	7.6	2.6	8.8	8.9	8.8	7.0	5.8	8.6
30,000- 34,999	4.2	6.2	2.0	7.7	8.8	6.6	7.0	6.6	7.4
35,000- 39,999	2.7	4.7	0.7	5.7	7.2	4.1	6.9	6.4	7.5
40,000- 44,999	1.7	2.7	0.7	4.4	6.5	2.4	6.9	6.5	7.4
45,000- 49,999	1.3	2.4	0.2	3.1	4.8	1.5	6.9	7.2	6.5
50,000 and over - et plus	2.3	4.1	0.4	7.7	13.0	2.4	30.6	40.3	18.9
Total	100.0	100.0	100.0	100.0	100.0	100.0	100.0	100.0	100.0
Average income - Revenu moyen	\$ 16,330	20,349	12,098	22,939	28,121	17,777	40,247	47,666	31,206
Median income - Revenu médian	\$ 12,767	16,297	10,984	19,073	24,521	14,967	35,910	43,038	28,636
Number of records - Nombre de dossiers	10,669	5,637	5,032	52,000	25,595	26,405	7,220	3,900	3,320
Estimated numbers - Nombre estimatif '000	2,610	1,338	1,271	14,578	7,275	7,302	2,664	1,464	1,201
Standard error of average income - Erreur type du revenu moyen	\$ 193	315	193	154	252	133	654	1,014	612
Atlantic Provinces - Provinces de l'Atlantique									
Under \$2,500 - Moins de \$2,500	4.8	4.1	5.6	9.0	7.3	10.6	2.6	1.8	3.6
\$ 2,500-\$ 4,999	5.0	3.2	7.4	7.0	4.7	9.2	3.3	1.9	5.0
5,000- 7,499	10.9	7.5	15.3	7.9	5.3	10.4	4.4	2.8	6.2
7,500- 9,999	12.9	9.1	17.8	7.4	5.5	9.2	4.1	2.9	5.6
10,000- 12,499	21.2	17.0	26.8	9.9	6.8	13.0	4.9	3.6	6.5
12,500- 14,999	12.6	11.5	14.1	7.8	6.3	9.3	4.1	2.4	6.0
15,000- 17,499	7.9	10.1	5.0	7.0	6.6	7.4	2.6	1.7	3.6
17,500- 19,999	6.1	8.0	3.8	5.8	5.7	5.9	3.2	2.7	3.8
20,000- 22,499	4.3	6.2	1.7	5.5	5.8	5.2	3.0	2.4	3.8
22,500- 24,999	3.5	5.1	1.4	5.0	5.4	4.5	2.6	2.0	3.3
25,000- 29,999	3.8	6.1	0.8	7.6	9.0	6.2	5.2	3.8	6.8
30,000- 34,999	3.1	5.2	0.3	6.0	8.7	3.3	7.5	5.6	9.7
35,000- 39,999	1.2	2.1	0.0	4.1	5.8	2.5	9.3	10.6	7.9
40,000- 44,999	1.1	1.9	0.0	3.2	5.0	1.5	7.4	5.6	9.3
45,000- 49,999	0.4	0.7	0.0	2.2	3.8	0.7	8.4	9.7	6.8
50,000 and over - et plus	1.2	2.2	0.0	4.6	8.2	1.1	27.2	40.5	12.0
Total	100.0	100.0	100.0	100.0	100.0	100.0	100.0	100.0	100.0
Average income - Revenu moyen	\$ 14,212	17,205	10,286	19,253	24,158	14,477	38,272	47,310	27,863
Median income - Revenu médian	\$ 11,940	14,480	10,362	15,365	20,750	12,037	36,232	45,077	26,884
Number of records - Nombre de dossiers	2,652	1,509	1,143	10,385	5,040	5,345	1,314	694	620
Estimated numbers - Nombre estimatif '000	277	157	120	1,201	593	609	170	91	79
Standard error of average income - Erreur type du revenu moyen	\$ 218	338	187	236	343	204	1,282	1,760	1,002
Newfoundland - Terre-Neuve									
Under \$2,500 - Moins de \$2,500	4.7	3.3	6.6	10.4	9.2	11.6			
\$ 2,500-\$ 4,999	6.4	4.2	9.3	6.8	4.6	9.1			
5,000- 7,499	11.4	6.9	17.2	9.1	5.5	12.7			
7,500- 9,999	13.5	11.8	15.8	8.2	5.6	10.8			
10,000- 12,499	20.3	16.7	24.9	9.9	7.1	12.8			
12,500- 14,999	13.1	11.0	16.0	7.4	6.1	8.7			
15,000- 17,499	8.3	11.6	4.0	6.8	6.5	7.2			
17,500- 19,999	6.6	9.6	2.7	6.0	6.9	5.1			
20,000- 22,499	3.7	5.2	1.7	5.5	6.0	5.0			
22,500- 24,999	3.0	4.3	1.3	5.6	6.3	4.9			
25,000- 29,999	3.0	4.9	0.6	7.4	10.5	4.3	(1)	(1)	(1)
30,000- 34,999	2.7	4.7	0.0	5.5	8.3	2.6			
35,000- 39,999	1.1	1.9	0.0	3.6	4.8	2.4			
40,000- 44,999	0.6	1.1	0.0	2.1	3.0	1.2			
45,000- 49,999	0.1	0.2	0.0	1.3	2.0	0.7			
50,000 and over - et plus	1.5	2.6	0.0	4.2	7.5	0.9			
Total	100.0	100.0	100.0	100.0	100.0	100.0			
Average income - Revenu moyen	\$ 13,564	16,434	9,809	17,793	22,059	13,415			
Median income - Revenu médian	\$ 11,726	14,105	10,119	14,613	19,474	11,120			
Number of records - Nombre de dossiers	842	478	364	2,445	1,235	1,210			
Estimated numbers - Nombre estimatif '000	87	49	38	280	142	138			
Standard error of average income - Erreur type du revenu moyen	\$ 377	569	368	308	502	326			

(1) Sample inadequate for reliable estimate. - Échantillon insuffisant pour fournir une estimation fiable.

TABLE 49. Percentage Distribution of Individuals by Income Groups, Provinces, Education and Sex, 1993 - Continued

TABLEAU 49. Répartition en pourcentage des particuliers selon la tranche de revenu, la province, l'instruction et le sexe, 1993 - suite

Income group Tranche de revenu	0-8 years 0 à 8 années			Secondary and some post-secondary Études secondaires et études postsecondaires partielles			University degree Grade universitaire		
	Total	Male Hommes	Female Femmes	Total	Male Hommes	Female Femmes	Total	Male Hommes	Female Femmes
Prince Edward Island - Île-du-Prince-Édouard									
per cent - pourcentage									
Under \$2,500 - Moins de \$2,500	1.8	0.7		6.8	6.3	7.3			
\$ 2,500-\$ 4,999	4.2	4.6		7.3	4.9	9.5			
5,000- 7,499	9.1	6.3		7.9	7.3	8.4			
7,500- 9,999	14.7	9.1		7.4	6.0	8.7			
10,000- 12,499	20.3	17.4		10.6	7.7	13.2			
12,500- 14,999	15.5	14.5		9.8	8.3	11.2			
15,000- 17,499	9.5	10.1		5.6	5.6	5.6			
17,500- 19,999	4.3	6.8		5.1	5.3	5.0			
20,000- 22,499	5.5	7.3		7.4	8.3	6.7			
22,500- 24,999	3.4	5.1		4.9	4.6	5.3			
25,000- 29,999	4.3	6.3	(1)	10.0	11.7	8.4	(1)	(1)	(1)
30,000- 34,999	1.2	2.0		6.4	8.4	4.6			
35,000- 39,999	2.2	3.7		3.8	5.3	2.3			
40,000- 44,999	0.6	1.0		3.1	4.5	1.8			
45,000- 49,999	1.6	2.6		1.2	2.1	0.2			
50,000 and over - et plus	1.8	2.5		2.7	3.5	1.9			
Total	100.0	100.0		100.0	100.0	100.0			
Average income - Revenu moyen	\$15,255	18,026		18,622	21,067	16,341			
Median income - Revenu médian	\$12,491	14,555		15,109	19,266	13,155			
Number of records - Nombre de dossiers	284	170		1,342	631	711			
Estimated numbers - Nombre estimatif '000	14	8		71	34	37			
Standard error of average income - Erreur type du revenu moyen	\$ 702	1,038		465	669	551			
Nova Scotia - Nouvelle-Écosse									
Under \$2,500 - Moins de \$2,500	7.9	8.2	7.5	9.3	7.5	11.0	2.0	2.2	1.7
\$ 2,500-\$ 4,999	4.1	1.8	7.4	7.0	4.4	9.4	3.9	2.1	6.0
5,000- 7,499	8.9	7.8	10.4	7.6	5.7	9.3	4.5	1.9	7.5
7,500- 9,999	12.4	6.5	21.0	7.3	6.0	8.5	3.7	3.3	4.2
10,000- 12,499	22.6	18.3	28.8	9.8	7.2	12.3	3.5	3.2	3.9
12,500- 14,999	10.9	11.3	10.3	7.7	5.6	9.6	4.2	3.0	5.7
15,000- 17,499	8.2	9.2	6.8	8.1	7.8	8.3	2.8	1.7	4.2
17,500- 19,999	3.9	4.4	3.1	5.2	4.2	6.1	4.9	3.5	6.5
20,000- 22,499	5.0	8.2	0.4	4.9	5.1	4.7	3.3	1.9	4.9
22,500- 24,999	4.4	6.0	2.3	4.6	5.2	4.1	2.8	2.0	3.8
25,000- 29,999	4.9	7.4	1.2	7.2	7.5	6.8	5.8	3.2	8.9
30,000- 34,999	4.0	6.4	0.6	6.6	9.8	3.6	5.8	4.1	7.8
35,000- 39,999	0.7	1.2	0.0	4.1	5.9	2.4	12.2	14.6	9.4
40,000- 44,999	0.6	1.0	0.2	3.5	5.2	1.9	3.9	2.7	5.4
45,000- 49,999	0.6	1.0	0.0	2.6	4.6	0.8	7.1	8.4	5.6
50,000 and over - et plus	0.8	1.3	0.0	4.6	8.3	1.2	29.6	42.3	14.5
Total	100.0	100.0	100.0	100.0	100.0	100.0	100.0	100.0	100.0
Average income - Revenu moyen	\$13,949	16,484	10,293	19,680	24,827	14,875	39,080	48,170	28,340
Median income - Revenu médian	\$11,841	14,139	10,312	15,420	20,755	12,609	36,153	45,445	25,870
Number of records - Nombre de dossiers	748	445	303	3,594	1,704	1,890	484	253	231
Estimated numbers - Nombre estimatif '000	83	49	34	480	232	248	80	43	37
Standard error of average income - Erreur type du revenu moyen	\$ 385	596	369	523	741	419	2,374	3,052	1,759
New Brunswick - Nouveau-Brunswick									
Under \$2,500 - Moins de \$2,500	2.5	1.6	3.5	8.0	5.9	10.1	4.4	2.5	6.7
\$ 2,500-\$ 4,999	4.6	3.3	6.2	7.0	5.2	8.9	3.8	1.4	6.7
5,000- 7,499	12.5	8.0	17.9	7.4	4.3	10.4	4.8	5.2	4.4
7,500- 9,999	12.3	8.9	16.3	6.8	4.6	9.1	4.7	2.8	6.9
10,000- 12,499	21.1	16.0	27.1	9.9	5.7	14.1	7.3	4.0	11.3
12,500- 14,999	13.2	11.6	15.1	8.0	7.0	9.0	4.0	2.4	5.9
15,000- 17,499	6.9	9.5	3.9	6.8	5.5	6.6	2.7	2.0	3.5
17,500- 19,999	8.0	10.0	5.7	6.6	6.8	6.5	1.2	1.3	1.1
20,000- 22,499	3.9	5.2	2.4	6.0	6.1	5.9	1.8	1.3	2.3
22,500- 24,999	3.2	5.1	0.9	5.0	5.3	4.7	3.0	1.5	4.7
25,000- 29,999	3.6	6.1	0.7	7.8	9.3	6.3	4.2	3.8	4.7
30,000- 34,999	2.9	5.1	0.2	5.4	7.7	3.1	8.7	8.1	9.3
35,000- 39,999	1.6	2.9	0.0	4.6	6.6	2.6	6.2	6.3	6.0
40,000- 44,999	2.0	3.8	0.0	3.6	6.2	1.0	7.0	5.8	8.4
45,000- 49,999	0.3	0.5	0.0	2.6	4.4	0.9	9.6	10.4	8.7
50,000 and over - et plus	1.4	2.6	0.0	5.2	9.5	0.9	26.6	41.2	9.3
Total	100.0	100.0	100.0	100.0	100.0	100.0	100.0	100.0	100.0
Average income - Revenu moyen	\$14,892	18,511	10,591	19,926	25,584	14,367	36,733	46,822	24,818
Median income - Revenu médian	\$12,146	15,158	10,562	16,172	22,081	12,035	34,645	45,763	23,119
Number of records - Nombre de dossiers	778	416	362	3,804	1,470	1,534	405	216	189
Estimated numbers - Nombre estimatif '000	93	51	43	371	185	186	51	28	23
Standard error of average income - Erreur type du revenu moyen	\$ 410	656	278	259	423	260	1,523	2,708	1,292

(1) Sample inadequate for reliable estimate. - Échantillon insuffisant pour fournir une estimation fiable.

TABLE 49. Percentage Distribution of Individuals by Income Groups, Provinces, Education and Sex, 1993 - Continued

TABLEAU 49. Répartition en pourcentage des particuliers selon la tranche de revenu, la province, l'instruction et le sexe, 1993 - suite

Income group Tranche de revenu	0-8 years 0 à 8 années			Secondary and some post-secondary Études secondaires et études postsecondaires partielles			University degree Grade universitaire		
	Total	Male Hommes	Female Femmes	Total	Male Hommes	Female Femmes	Total	Male Hommes	Female Femmes
Québec	per cent - pourcentage								
Under \$2,500 - Moins de \$2,500	4.4	2.9	6.0	7.2	5.5	8.9	3.1	1.3	5.6
\$ 2,500-\$ 4,999	4.4	2.1	6.6	6.0	3.5	8.5	1.5	1.1	2.1
5,000- 7,499	11.1	8.1	14.0	7.3	6.2	8.3	2.9	2.0	4.0
7,500- 9,999	15.7	13.9	17.4	7.1	5.8	8.3	2.7	1.8	3.9
10,000-12,499	17.9	13.1	22.7	7.3	5.3	9.3	6.2	5.8	6.7
12,500-14,999	12.1	11.7	12.5	6.5	4.4	8.6	4.1	4.9	3.1
15,000-17,499	8.3	7.6	9.0	6.2	5.2	7.3	3.6	3.4	3.8
17,500-19,999	4.8	5.9	3.7	5.9	5.7	6.1	2.8	1.9	3.9
20,000-22,499	4.4	5.6	3.1	6.1	6.9	5.3	3.7	3.3	4.3
22,500-24,999	2.5	4.1	0.9	4.6	3.8	5.5	3.6	2.7	4.7
25,000-29,999	4.1	6.8	1.4	9.5	10.0	9.0	7.4	5.9	9.5
30,000-34,999	4.3	7.1	1.5	7.6	8.5	6.8	7.6	7.0	8.4
35,000-39,999	2.4	4.6	0.3	5.5	7.8	3.2	8.0	8.1	7.8
40,000-44,999	1.3	2.2	0.4	4.5	6.8	2.1	7.1	6.8	7.6
45,000-49,999	1.1	2.1	0.1	3.0	4.7	1.3	6.1	7.2	4.5
50,000 and over - et plus	1.3	2.4	0.4	5.7	9.9	1.5	29.7	36.8	20.0
Total	100.0	100.0	100.0	100.0	100.0	100.0	100.0	100.0	100.0
Average income - Revenu moyen	\$ 15,092	18,793	11,460	21,601	26,377	16,797	38,234	43,550	31,031
Median income - Revenu médian	\$ 12,022	14,649	10,665	18,565	23,524	14,467	35,507	40,609	29,094
Number of records - Nombre de dossiers	2,939	1,434	1,505	9,102	4,511	4,591	1,239	693	546
Estimated numbers - Nombre estimatif '000	1,018	504	514	3,396	1,703	1,693	577	332	245
Standard error of average income - Erreur type du revenu moyen	\$ 309	524	311	267	445	272	1,090	1,636	1,362
Ontario									
Under \$2,500 - Moins de \$2,500	3.0	2.0	4.1	6.6	5.5	7.7	2.5	1.1	4.0
\$ 2,500-\$ 4,999	5.5	2.4	8.9	6.1	4.8	7.3	2.8	1.4	4.3
5,000- 7,499	6.2	2.4	10.2	6.5	5.0	8.0	3.5	2.6	4.5
7,500- 9,999	9.9	6.3	13.6	5.4	4.1	6.8	3.6	2.6	4.7
10,000-12,499	16.5	10.7	22.7	6.4	4.8	8.0	3.9	2.9	5.1
12,500-14,999	11.3	11.3	11.2	6.0	4.1	7.8	3.0	3.0	3.1
15,000-17,499	7.7	8.7	6.6	6.6	5.2	7.9	4.6	3.3	6.2
17,500-19,999	6.5	8.2	4.6	5.2	5.1	5.3	3.0	2.6	3.4
20,000-22,499	5.7	7.7	3.5	6.0	5.7	6.2	2.8	2.2	3.4
22,500-24,999	4.2	5.7	2.5	4.6	3.8	5.3	3.3	3.7	2.7
25,000-29,999	6.9	8.8	4.9	8.7	8.2	9.2	7.8	6.3	9.5
30,000-34,999	5.6	7.5	3.7	8.1	9.1	7.2	5.8	6.7	4.8
35,000-39,999	3.4	5.7	1.0	6.1	7.2	5.1	6.7	5.8	7.7
40,000-44,999	2.4	3.0	1.7	4.8	6.6	3.0	7.2	6.5	8.0
45,000-49,999	2.1	3.6	0.4	3.6	5.2	1.9	6.3	6.2	6.5
50,000 and over - et plus	3.2	5.8	0.5	9.3	15.4	3.3	33.2	42.9	22.1
Total	100.0	100.0	100.0	100.0	100.0	100.0	100.0	100.0	100.0
Average income - Revenu moyen	\$ 18,624	23,353	13,592	24,217	29,345	19,100	42,507	50,580	33,213
Median income - Revenu médian	\$ 14,485	19,367	11,462	20,514	26,031	16,400	37,544	44,270	29,521
Number of records - Nombre de dossiers	2,297	1,190	1,107	15,175	7,430	7,745	2,443	1,304	1,139
Estimated numbers - Nombre estimatif '000	783	404	379	5,492	2,741	2,751	1,155	610	537
Standard error of average income - Erreur type du revenu moyen	\$ 420	674	440	237	386	216	1,209	1,920	1,072
Prairie Provinces - Provinces des Prairies									
Under \$2,500 - Moins de \$2,500	5.8	4.4	7.3	7.8	6.4	9.3	3.7	2.5	5.1
\$ 2,500-\$ 4,999	5.0	2.7	7.6	6.2	4.4	8.0	2.7	1.9	3.7
5,000- 7,499	7.5	5.1	10.2	6.7	5.0	8.4	3.8	3.0	4.8
7,500- 9,999	11.0	8.6	13.7	6.5	4.5	8.4	3.9	3.4	4.4
10,000-12,499	18.1	12.5	24.5	7.9	5.9	9.9	4.9	4.0	6.0
12,500-14,999	14.1	12.4	15.9	7.0	5.3	8.8	3.1	1.4	5.1
15,000-17,499	6.6	7.4	5.7	6.4	5.8	7.1	3.0	3.0	3.0
17,500-19,999	5.1	6.3	3.7	5.6	5.0	6.2	3.1	2.2	4.3
20,000-22,499	5.4	7.3	3.3	5.8	5.8	5.9	5.1	3.5	7.0
22,500-24,999	3.4	4.8	1.9	4.8	4.5	5.2	2.4	1.3	3.8
25,000-29,999	5.2	8.1	1.8	8.7	9.1	8.2	6.0	6.1	6.0
30,000-34,999	3.2	4.5	1.6	7.4	9.1	5.7	7.6	5.7	9.8
35,000-39,999	3.8	5.5	1.9	5.6	7.4	3.7	6.6	5.9	7.4
40,000-44,999	1.9	3.2	0.3	4.0	5.5	2.5	6.9	6.3	7.8
45,000-49,999	1.0	1.7	0.1	2.4	3.7	1.1	8.2	8.1	8.2
50,000 and over - et plus	3.1	5.5	0.4	7.1	12.6	1.6	29.0	41.9	13.6
Total	100.0	100.0	100.0	100.0	100.0	100.0	100.0	100.0	100.0
Average income - Revenu moyen	\$ 16,711	20,800	12,057	22,417	27,908	16,914	39,046	46,987	29,555
Median income - Revenu médian	\$ 12,965	16,423	11,142	18,143	23,549	14,210	35,555	45,025	27,380
Number of records - Nombre de dossiers	2,258	1,233	1,025	12,395	6,159	6,236	1,554	836	718
Estimated numbers - Nombre estimatif '000	340	181	159	2,512	1,258	1,255	409	223	186
Standard error of average income - Erreur type du revenu moyen	\$ 366	572	339	378	692	232	937	1,413	995

TABLE 49. Percentage Distribution of Individuals by Income Groups, Provinces, Education and Sex, 1993 - Continued

TABLEAU 49. Répartition en pourcentage des particuliers selon la tranche de revenu, la province, l'instruction et le sexe, 1993 - suite

Income group Tranche de revenu	0-8 years 0 à 8 années			Secondary and some post-secondary Études secondaires et études postsecondaires partielles			University degree Grade universitaire		
	Total	Male Hommes	Female Femmes	Total	Male Hommes	Female Femmes	Total	Male Hommes	Female Femmes
	per cent - pourcentage								
<b>Manitoba</b>									
Under \$2,500 - Moins de \$2,500 .....	5.8	4.6	7.0	8.8	8.1	9.5	3.8	4.2	3.4
\$ 2,500-\$ 4,999 .....	6.8	5.0	8.7	5.6	3.7	7.5	1.6	1.6	1.5
5,000- 7,499 .....	9.3	6.4	12.4	7.2	5.9	8.4	3.0	0.9	5.6
7,500- 9,999 .....	8.5	8.0	9.0	6.1	4.4	7.7	3.2	2.8	3.6
10,000- 12,499 .....	17.2	11.0	23.9	7.5	4.8	10.2	4.4	1.3	8.0
12,500- 14,999 .....	12.8	11.2	14.6	7.8	5.2	10.4	1.4	0.3	2.8
15,000- 17,499 .....	7.3	7.4	7.1	6.9	6.3	7.5	3.6	3.4	4.0
17,500- 19,999 .....	6.6	7.9	5.2	6.2	5.5	6.8	3.4	2.2	4.9
20,000- 22,499 .....	5.8	8.6	2.8	5.6	5.5	5.8	7.9	3.3	13.4
22,500- 24,999 .....	3.6	4.9	2.1	5.5	6.1	4.9	2.3	0.9	4.0
25,000- 29,999 .....	4.9	6.6	2.9	7.6	7.8	7.4	4.8	5.3	4.2
30,000- 34,999 .....	2.3	3.3	1.1	8.2	10.0	6.5	8.5	6.7	10.7
35,000- 39,999 .....	4.5	6.6	2.2	5.2	8.1	2.4	8.7	8.6	8.9
40,000- 44,999 .....	1.9	3.1	0.6	4.9	6.5	3.3	7.2	8.5	5.7
45,000- 49,999 .....	0.9	1.6	0.1	2.7	4.2	1.1	8.3	7.2	9.6
50,000 and over - et plus .....	2.0	3.8	0.0	4.2	7.9	0.7	27.6	42.7	9.6
Total .....	100.0	100.0	100.0	100.0	100.0	100.0	100.0	100.0	100.0
Average income - Revenu moyen .....	\$ 16,063	19,628	12,175	20,430	24,676	16,314	40,994	49,531	30,838
Median income - Revenu médian .....	\$ 12,997	16,283	11,344	17,528	22,803	14,105	36,067	44,953	24,186
Number of records - Nombre de dossiers	865	471	394	3,353	1,661	1,692	387	211	176
Estimated numbers - Nombre estimatif '000	108	56	52	571	281	290	87	47	40
Standard error of average income - Erreur type du revenu moyen .....	\$ 558	847	499	309	486	377	1,915	3,076	3,067
<b>Saskatchewan</b>									
Under \$2,500 - Moins de \$2,500 .....	4.0	4.7	3.1	8.2	7.4	9.0	3.3	1.7	5.2
\$ 2,500-\$ 4,999 .....	4.2	2.3	6.4	6.4	4.7	8.1	1.9	0.9	3.1
5,000- 7,499 .....	8.3	6.3	10.8	6.6	4.7	8.5	4.3	3.1	5.7
7,500- 9,999 .....	12.5	10.8	14.6	7.9	5.7	9.9	3.9	2.6	5.5
10,000- 12,499 .....	22.3	15.7	30.3	8.2	5.6	10.8	3.3	3.4	3.1
12,500- 14,999 .....	13.6	10.7	17.1	7.3	6.3	8.3	1.5	0.7	2.5
15,000- 17,499 .....	4.9	5.4	4.3	6.9	6.4	7.3	3.7	2.7	4.9
17,500- 19,999 .....	4.8	6.4	2.8	4.8	4.6	5.0	3.6	2.6	4.9
20,000- 22,499 .....	4.3	5.8	2.6	5.4	4.7	6.1	2.3	2.3	2.3
22,500- 24,999 .....	3.9	5.5	1.9	5.3	5.3	5.2	2.5	1.8	3.4
25,000- 29,999 .....	7.3	11.1	2.7	9.6	10.8	8.5	5.1	4.7	5.6
30,000- 34,999 .....	3.0	4.1	1.6	6.7	8.2	5.3	9.0	7.7	10.6
35,000- 39,999 .....	1.9	3.3	0.1	4.6	6.2	3.2	9.3	8.0	10.8
40,000- 44,999 .....	1.1	1.8	0.2	3.7	4.8	2.7	5.9	4.0	8.2
45,000- 49,999 .....	0.6	0.8	0.3	2.5	4.1	1.0	14.8	13.8	15.9
50,000 and over - et plus .....	3.3	5.2	0.9	5.8	10.5	1.2	25.5	39.8	8.4
Total .....	100.0	100.0	100.0	100.0	100.0	100.0	100.0	100.0	100.0
Average income - Revenu moyen .....	\$ 16,268	19,409	12,417	20,824	25,420	16,406	38,797	45,997	30,138
Median income - Revenu médian .....	\$ 12,357	14,855	11,245	16,933	22,446	13,613	37,954	46,300	31,842
Number of records - Nombre de dossiers	816	444	372	3,906	1,866	2,040	425	233	192
Estimated numbers - Nombre estimatif '000	91	50	41	519	255	265	64	35	29
Standard error of average income - Erreur type du revenu moyen .....	\$ 548	867	588	305	437	308	1,302	1,897	1,303

TABLE 49. Percentage Distribution of Individuals by Income Groups, Provinces, Education and Sex, 1993 - Concluded

TABLEAU 49. Répartition en pourcentage des particuliers selon la tranche de revenu, la province, l'instruction et le sexe, 1993 - fin

Income group Tranche de revenu	0-8 years 0 à 8 années			Secondary and some post-secondary Études secondaires et études postsecondaires partielles			University degree Grade universitaire		
	Total	Male Hommes	Female Femmes	Total	Male Hommes	Female Femmes	Total	Male Hommes	Female Femmes
	per cent - pourcentage								
<b>Alberta</b>									
Under \$2,500 - Moins de \$2,500 .....	6.9	4.2	10.1	7.3	5.4	9.3	3.7	2.1	5.7
\$ 2,500-\$ 4,999 .....	4.2	1.2	7.6	6.4	4.6	8.2	3.2	2.2	4.5
5,000- 7,499 .....	5.5	3.2	8.1	6.5	4.7	8.3	3.9	3.6	4.3
7,500- 9,999 .....	12.0	7.7	16.8	6.1	4.2	8.1	4.1	3.8	4.4
10,000- 12,499 .....	16.2	11.6	21.3	7.9	6.5	9.4	5.5	5.1	6.0
12,500- 14,999 .....	15.3	14.4	16.3	6.6	5.0	8.3	4.1	2.0	6.6
15,000- 17,499 .....	7.1	8.6	5.4	6.1	5.5	6.8	2.6	2.9	2.2
17,500- 19,999 .....	4.0	5.0	3.0	5.7	5.0	6.4	2.9	2.1	3.9
20,000- 22,499 .....	5.8	7.4	4.1	6.1	6.2	5.9	4.8	3.9	6.0
22,500- 24,999 .....	3.0	4.1	1.8	4.4	3.5	5.4	2.4	1.3	3.8
25,000- 29,999 .....	4.0	7.2	0.4	8.7	9.0	8.5	6.7	6.7	6.7
30,000- 34,999 .....	3.9	5.6	2.1	7.4	9.1	5.5	6.9	4.8	9.3
35,000- 39,999 .....	4.5	6.1	2.6	6.1	7.6	4.5	5.2	4.5	6.1
40,000- 44,999 .....	2.3	4.3	0.1	3.8	5.3	2.2	7.1	6.1	8.4
45,000- 49,999 .....	1.5	2.4	0.0	2.2	3.3	1.1	6.5	7.0	5.9
50,000 and over - et plus .....	3.9	6.9	0.4	8.8	15.2	2.2	30.4	42.2	16.3
Total .....	100.0	100.0	100.0	100.0	100.0	100.0	100.0	100.0	100.0
Average income - Revenu moyen .....	\$ 17,494	22,623	11,744	23,798	30,043	17,354	38,452	46,378	28,978
Median income - Revenu médian .....	\$ 13,344	17,228	10,875	18,863	24,627	14,507	34,395	44,335	26,956
Number of records - Nombre de dossiers	577	318	259	5,136	2,632	2,504	742	392	350
Estimated numbers - Nombre estimatif '000	141	75	66	1,422	722	700	258	141	118
Standard error of average income - Erreur type du revenu moyen .....	\$ 692	1,084	615	644	1,179	367	1,295	1,927	1,163
<b>British Columbia - Colombie-Britannique</b>									
Under \$2,500 - Moins de \$2,500 .....	6.1	5.9	6.3	7.2	5.7	8.7	2.4	1.3	3.8
\$ 2,500-\$ 4,999 .....	6.0	5.4	6.7	5.8	4.2	7.4	4.5	3.6	5.6
5,000- 7,499 .....	7.7	4.9	10.2	5.7	4.3	7.0	3.7	3.2	4.3
7,500- 9,999 .....	12.5	10.8	14.1	6.8	5.1	8.6	4.6	4.2	5.2
10,000- 12,499 .....	15.7	8.8	22.2	7.3	5.7	8.8	3.5	2.4	5.0
12,500- 14,999 .....	15.1	13.9	16.2	6.8	4.8	8.9	5.4	5.1	5.7
15,000- 17,499 .....	6.2	5.1	7.3	5.3	4.1	6.4	5.0	3.8	6.6
17,500- 19,999 .....	3.0	3.8	2.3	5.3	4.7	5.8	4.4	4.3	4.5
20,000- 22,499 .....	9.4	9.5	9.2	4.9	4.6	5.3	3.9	3.3	4.5
22,500- 24,999 .....	3.6	5.7	1.8	4.7	4.5	4.8	2.9	2.6	3.3
25,000- 29,999 .....	5.4	8.1	2.9	9.1	8.6	9.6	6.0	4.5	7.9
30,000- 34,999 .....	0.7	0.9	0.4	8.0	8.5	7.5	8.8	7.3	10.8
35,000- 39,999 .....	2.1	3.9	0.4	5.7	6.8	4.6	4.7	3.7	5.9
40,000- 44,999 .....	2.1	4.4	0.0	4.7	7.7	1.8	5.3	6.5	3.7
45,000- 49,999 .....	1.3	2.7	0.0	3.7	5.8	1.6	7.8	8.2	7.3
50,000 and over - et plus .....	3.0	6.2	0.0	9.0	14.9	3.2	27.3	35.9	16.0
Total .....	100.0	100.0	100.0	100.0	100.0	100.0	100.0	100.0	100.0
Average income - Revenu moyen .....	\$ 15,913	20,181	11,951	24,593	30,398	18,870	38,485	46,406	28,184
Median income - Revenu médian .....	\$ 12,820	15,150	11,633	19,929	26,332	15,241	32,153	40,465	25,964
Number of records - Nombre de dossiers	523	271	252	4,943	2,455	2,488	670	373	297
Estimated numbers - Nombre estimatif '000	191	92	99	1,976	981	995	353	199	153
Standard error of average income - Erreur type du revenu moyen .....	\$ 651	1,289	523	624	949	526	1,922	3,052	1,404

(1) Sample inadequate for reliable estimate. - Échantillon insuffisant pour fournir une estimation fiable.

TABLE 50. Percentage Distribution of Individuals by Income Groups, Year of Immigration and Sex, 1993

TABLEAU 50. Répartition en pourcentage des particuliers selon la tranche de revenu, l'année d'immigration et le sexe, 1993

Income group Tranche de revenu	Canadian born  Personnes nées au Canada	Non-Canadian born - Personnes nées à l'étranger					
		Year of immigration - Année d'immigration					
		Total	Before 1946  Avant 1946	1946-1960	1961-1969	1970-1979  After 1979  Après 1979	
per cent - pourcentage							
<b>All individuals - Ensemble des particuliers</b>							
Under \$2,500 - Moins de \$2,500	6.6	4.7	1.6	2.1	2.7	4.7	8.3
\$ 2,500-\$ 4,999	5.6	5.0	1.9	3.2	3.2	4.3	8.3
5,000- 7,499	6.6	6.5	4.7	4.7	5.0	4.9	10.2
7,500- 9,999	6.8	6.7	8.1	5.9	5.7	7.0	7.4
10,000- 12,499	8.1	9.2	19.4	10.3	7.0	6.9	9.4
12,500- 14,999	6.9	7.0	14.2	8.6	6.0	5.1	6.3
15,000- 17,499	6.0	7.3	10.9	7.4	6.7	5.6	8.1
17,500- 19,999	5.1	5.7	5.1	5.7	3.6	5.1	7.3
20,000- 22,499	5.3	6.0	10.0	5.6	5.0	6.7	5.7
22,500- 24,999	4.3	4.2	3.5	4.1	4.0	3.6	4.9
25,000- 29,999	8.0	8.5	6.1	8.8	8.3	10.0	7.7
30,000- 34,999	7.2	6.7	4.8	7.3	8.7	5.8	6.3
35,000- 39,999	5.6	4.9	0.8	4.8	6.6	7.5	3.0
40,000- 44,999	4.5	4.0	1.6	5.5	6.1	4.5	1.8
45,000- 49,999	3.4	3.4	1.5	3.1	5.9	4.8	1.7
50,000 and over - et plus	10.0	10.2	5.9	13.0	15.6	13.3	3.8
Total	100.0	100.0	100.0	100.0	100.0	100.0	100.0
Average income - Revenu moyen	\$ 24,295	24,860	21,003	27,159	29,897	29,413	17,983
Median income - Revenu médian	\$ 19,184	19,080	15,014	20,950	25,716	22,358	15,061
Number of records - Nombre de dossiers	62,958	6,931	670	2,088	1,194	1,375	1,604
Estimated numbers - Nombre estimatif '000	16,398	3,454	191	821	579	765	1,098
Standard error of average income - Erreur type du revenu moyen	\$ 161	499	1,391	951	855	1,606	494
<b>Male - Hommes</b>							
Under \$2,500 - Moins de \$2,500	5.1	3.4	1.2	0.8	1.2	5.7	5.3
\$ 2,500-\$ 4,999	3.8	3.4	0.0	1.4	1.3	2.8	7.0
5,000- 7,499	4.8	5.5	2.6	2.0	3.3	4.2	10.8
7,500- 9,999	5.3	6.8	6.4	2.3	5.0	5.3	5.9
10,000- 12,499	6.0	6.4	11.5	6.3	4.5	5.0	7.8
12,500- 14,999	5.3	6.2	15.4	8.4	6.9	2.8	5.2
15,000- 17,499	5.2	6.3	10.7	7.8	6.0	3.9	6.4
17,500- 19,999	5.0	5.5	5.3	5.4	2.8	4.7	7.6
20,000- 22,499	5.5	6.0	13.4	4.5	4.7	6.5	6.5
22,500- 24,999	4.1	3.8	4.9	5.1	2.5	2.4	4.2
25,000- 29,999	8.0	9.4	7.9	10.9	6.6	10.3	9.4
30,000- 34,999	8.4	7.2	4.1	7.5	7.4	5.3	8.5
35,000- 39,999	6.9	6.0	1.2	6.0	9.2	7.4	4.0
40,000- 44,999	6.1	5.4	2.4	8.6	6.7	5.9	2.4
45,000- 49,999	4.8	4.9	1.6	4.7	7.7	7.3	2.4
50,000 and over - et plus	15.7	15.9	11.4	18.3	24.2	20.5	6.8
Total	100.0	100.0	100.0	100.0	100.0	100.0	100.0
Average income - Revenu moyen	\$ 29,794	30,561	25,488	33,703	36,545	36,223	21,535
Median income - Revenu médian	\$ 24,963	24,242	18,534	27,746	33,534	28,282	18,033
Number of records - Nombre de dossiers	31,655	3,477	284	1,075	615	677	826
Estimated numbers - Nombre estimatif '000	8,528	1,750	76	431	301	390	552
Standard error of average income - Erreur type du revenu moyen	\$ 255	761	2,332	1,580	1,376	2,459	767
<b>Female - Femmes</b>							
Under \$2,500 - Moins de \$2,500	8.0	6.1	1.9	3.5	4.3	3.7	11.3
\$ 2,500-\$ 4,999	7.5	6.6	3.1	5.1	5.4	5.8	9.5
5,000- 7,499	8.4	7.6	6.1	7.6	6.9	5.7	9.6
7,500- 9,999	8.4	8.7	9.3	9.9	6.4	8.8	8.9
10,000- 12,499	10.2	12.0	24.6	14.7	9.7	8.8	10.9
12,500- 14,999	8.6	7.8	13.5	8.9	5.0	7.4	7.4
15,000- 17,499	6.8	8.3	11.0	6.9	7.4	7.5	9.8
17,500- 19,999	5.1	5.9	4.9	6.0	4.4	5.5	7.1
20,000- 22,499	5.1	6.0	7.7	6.9	5.2	7.0	4.9
22,500- 24,999	4.5	4.7	2.5	3.0	5.7	4.9	5.7
25,000- 29,999	8.1	7.5	4.9	6.5	10.2	9.8	5.9
30,000- 34,999	6.0	6.3	5.2	7.0	10.1	6.3	4.1
35,000- 39,999	4.2	3.8	0.4	3.5	3.8	7.6	2.1
40,000- 44,999	2.9	2.4	1.1	2.0	5.5	3.0	1.1
45,000- 49,999	1.9	1.8	1.5	1.3	3.9	2.3	0.9
50,000 and over - et plus	4.1	4.4	2.3	7.1	6.3	5.8	0.8
Total	100.0	100.0	100.0	100.0	100.0	100.0	100.0
Average income - Revenu moyen	\$ 18,621	19,008	18,042	19,935	22,708	22,315	14,399
Median income - Revenu médian	\$ 14,648	15,350	13,437	15,083	20,258	18,485	12,432
Number of records - Nombre de dossiers	31,303	3,454	306	1,013	579	698	778
Estimated numbers - Nombre estimatif '000	8,070	1,705	115	390	278	374	547
Standard error of average income - Erreur type du revenu moyen	\$ 140	427	1,646	818	837	1,218	507

TABLE 51. Percentage Distribution of Individuals by Income Groups, Mother Tongue and Sex, 1993

TABLEAU 51. Répartition en pourcentage des particuliers selon la tranche de revenu, la langue maternelle et le sexe, 1993

Income group Tranche de revenu	Total	English Anglais	French Français	Other Autre
per cent - pourcentage				
<b>All individuals - Ensemble des particuliers</b>				
Under \$2,500 - Moins de \$2,500 .....	6.3	6.5	6.1	5.7
\$ 2,500-\$ 4,999 .....	5.5	5.7	5.1	5.5
5,000- 7,499 .....	6.6	6.1	7.2	7.5
7,500- 9,999 .....	6.8	6.4	7.8	7.0
10,000- 12,499 .....	8.3	7.8	9.0	9.2
12,500- 14,999 .....	6.9	6.6	7.5	7.5
15,000- 17,499 .....	6.2	6.1	6.1	6.9
17,500- 19,999 .....	5.2	5.0	5.4	5.7
20,000- 22,499 .....	5.4	5.4	5.2	6.0
22,500- 24,999 .....	4.3	4.3	4.3	4.1
25,000- 29,999 .....	8.1	7.9	8.4	8.4
30,000- 34,999 .....	7.1	7.3	7.3	6.3
35,000- 39,999 .....	5.4	5.6	5.3	5.1
40,000- 44,999 .....	4.4	4.5	4.6	3.8
45,000- 49,999 .....	3.4	3.5	3.1	3.3
50,000 and over - et plus .....	10.0	11.5	7.8	8.0
Total .....	100.0	100.0	100.0	100.0
Average income - Revenu moyen .....	\$ 24,394	25,508	22,548	22,790
Median income - Revenu médian .....	\$ 19,164	20,005	18,086	17,806
Number of records - Nombre de dossiers	69,889	47,843	15,308	6,738
Estimated numbers - Nombre estimatif '000	19,852	12,130	4,684	3,038
Standard error of average income - Erreur type du revenu moyen .....	\$ 146	223	230	384
<b>Male - Hommes</b>				
Under \$2,500 - Moins de \$2,500 .....	4.8	5.3	4.2	4.0
\$ 2,500-\$ 4,999 .....	3.7	4.0	3.0	3.8
5,000- 7,499 .....	4.9	4.3	5.5	6.4
7,500- 9,999 .....	5.2	4.9	6.2	4.9
10,000- 12,499 .....	6.1	5.9	6.1	6.9
12,500- 14,999 .....	5.4	4.9	6.0	6.8
15,000- 17,499 .....	5.4	5.1	5.3	6.4
17,500- 19,999 .....	5.1	4.8	5.2	5.9
20,000- 22,499 .....	5.5	5.4	5.7	6.1
22,500- 24,999 .....	4.1	4.1	4.3	3.7
25,000- 29,999 .....	8.3	7.8	8.9	9.2
30,000- 34,999 .....	8.2	8.3	8.4	7.2
35,000- 39,999 .....	6.7	6.6	7.5	6.1
40,000- 44,999 .....	6.0	5.9	6.6	5.3
45,000- 49,999 .....	4.8	4.9	4.7	4.8
50,000 and over - et plus .....	15.8	17.9	12.6	12.5
Total .....	100.0	100.0	100.0	100.0
Average income - Revenu moyen .....	\$ 29,927	31,352	27,753	27,660
Median income - Revenu médian .....	\$ 24,847	25,890	24,214	21,985
Number of records - Nombre de dossiers	35,132	24,038	7,620	3,474
Estimated numbers - Nombre estimatif '000	10,078	6,130	2,365	1,583
Standard error of average income - Erreur type du revenu moyen .....	\$ 258	363	373	620
<b>Female - Femmes</b>				
Under \$2,500 - Moins de \$2,500 .....	7.7	7.7	8.0	7.4
\$ 2,500-\$ 4,999 .....	7.3	7.3	7.3	7.4
5,000- 7,499 .....	8.3	7.9	8.9	8.8
7,500- 9,999 .....	8.5	7.9	9.4	9.3
10,000- 12,499 .....	10.6	9.7	11.9	11.8
12,500- 14,999 .....	8.5	8.3	9.0	8.2
15,000- 17,499 .....	7.1	7.1	6.9	7.4
17,500- 19,999 .....	5.3	5.1	5.6	5.5
20,000- 22,499 .....	5.3	5.4	4.6	5.9
22,500- 24,999 .....	4.5	4.6	4.3	4.6
25,000- 29,999 .....	8.0	8.1	7.8	7.5
30,000- 34,999 .....	6.1	6.2	6.2	5.4
35,000- 39,999 .....	4.1	4.5	3.0	3.9
40,000- 44,999 .....	2.8	3.0	2.6	2.2
45,000- 49,999 .....	1.9	2.2	1.4	1.6
50,000 and over - et plus .....	4.1	4.9	2.9	3.1
Total .....	100.0	100.0	100.0	100.0
Average income - Revenu moyen .....	\$ 18,688	19,537	17,240	17,495
Median income - Revenu médian .....	\$ 14,764	15,397	13,742	14,147
Number of records - Nombre de dossiers	34,757	23,805	7,688	3,264
Estimated numbers - Nombre estimatif '000	9,774	6,000	2,319	1,456
Standard error of average income - Erreur type du revenu moyen .....	\$ 135	180	229	376

TABLE 52. Percentage Distribution of Individuals by Income Groups, Age, Sex and Marital Status, 1993

TABLEAU 52. Répartition en pourcentage des particuliers selon la tranche de revenu, l'âge, le sexe et l'état matrimonial, 1993

Income group Tranche de revenu	All age groups	24 years and under	25-34	35-44	45-54	55-59	60-64	65 years and over
	Ensemble des groupes d'âge	24 ans et moins d'âge						65 ans et plus
Male - Hommes		per cent - pourcentage						
<b>Total</b>								
Under \$2,500 - Moins de \$2,500	4.8	24.0	2.2	1.3	1.4	2.0	1.3	0.2
\$ 2,500-\$ 4,999	3.7	15.7	2.4	1.3	1.3	2.4	2.0	0.8
5,000- 7,499	4.9	12.6	4.9	2.8	3.5	4.6	5.3	1.2
7,500- 9,999	5.2	9.4	4.9	3.3	3.2	4.3	7.3	6.2
10,000- 12,499	6.1	7.5	4.9	3.7	3.6	4.0	5.4	14.8
12,500- 14,999	5.4	4.9	4.1	2.8	2.7	4.8	6.0	16.0
15,000- 17,499	5.4	4.8	6.0	4.0	3.7	3.9	5.5	10.0
17,500- 19,999	5.1	4.7	5.5	4.6	3.1	4.9	6.0	7.6
20,000- 22,499	5.5	4.3	6.6	4.9	5.3	3.6	4.7	7.8
22,500- 24,999	4.1	1.9	4.7	4.4	3.4	3.5	4.6	5.7
25,000- 29,999	8.3	3.3	11.6	8.2	7.2	9.9	10.4	8.0
30,000- 34,999	8.2	2.2	10.6	9.8	8.7	9.2	9.0	6.7
35,000- 39,999	6.7	1.7	8.2	9.2	8.3	8.9	6.4	3.4
40,000- 44,999	6.0	0.8	6.9	9.2	6.8	7.8	5.8	3.2
45,000- 49,999	4.8	0.7	4.9	6.9	8.1	5.0	5.2	1.8
50,000 and over - et plus	15.8	1.6	11.6	23.6	29.7	21.3	15.3	6.7
Total	100.0	100.0	100.0	100.0	100.0	100.0	100.0	100.0
Average income - Revenu moyen	\$ 29,927	10,870	29,199	37,324	40,829	36,798	32,029	23,366
Median income - Revenu médian	\$ 24,847	7,049	26,662	34,402	36,727	31,143	25,960	17,780
Number of records - Nombre de dossiers	35,132	5,261	7,116	7,775	5,690	2,153	1,991	5,146
Estimated numbers - Nombre estimatif '000	10,078	1,526	2,234	2,199	1,638	595	562	1,323
Standard error of average income - Erreur type du revenu moyen	\$ 258	281	453	532	837	1,527	1,155	417
<b>Married - Mariés</b>								
Under \$2,500 - Moins de \$2,500	1.2	2.2	1.2	1.2	1.3	1.9	1.4	0.2
\$ 2,500-\$ 4,999	1.3	7.2	1.0	1.0	1.0	2.1	1.9	0.7
5,000- 7,499	2.4	6.3	2.6	1.7	2.4	3.6	4.4	1.4
7,500- 9,999	3.6	7.4	3.1	2.0	2.6	2.8	6.2	7.1
10,000- 12,499	4.9	7.9	3.8	2.6	2.9	3.6	5.4	12.6
12,500- 14,999	4.8	5.5	3.2	2.5	2.6	5.1	5.4	13.4
15,000- 17,499	5.0	10.7	5.2	3.4	3.1	3.9	5.5	9.7
17,500- 19,999	5.2	8.8	5.9	4.1	3.1	5.1	6.6	8.2
20,000- 22,499	5.5	10.2	5.4	4.5	5.4	3.4	4.9	8.2
22,500- 24,999	4.4	6.4	4.9	4.2	3.5	3.2	4.3	6.0
25,000- 29,999	9.4	7.5	12.4	8.5	7.8	9.8	11.1	8.2
30,000- 34,999	9.5	3.8	11.8	10.5	8.9	9.6	7.9	7.4
35,000- 39,999	8.2	8.1	10.0	9.3	8.0	9.7	7.1	4.1
40,000- 44,999	7.3	3.7	8.3	10.1	6.7	7.8	5.8	3.3
45,000- 49,999	6.1	2.2	5.6	7.5	8.9	5.3	5.8	1.9
50,000 and over - et plus	21.0	2.0	15.5	26.9	31.8	23.1	16.4	7.5
Total	100.0	100.0	100.0	100.0	100.0	100.0	100.0	100.0
Average income - Revenu moyen	\$ 35,629	20,477	33,204	39,881	42,655	38,601	32,749	24,325
Median income - Revenu médian	\$ 31,141	18,295	30,501	37,044	38,397	32,853	26,832	18,974
Number of records - Nombre de dossiers	23,622	567	4,647	6,212	4,772	1,821	1,688	3,915
Estimated numbers - Nombre estimatif '000	6,437	144	1,322	1,662	1,346	498	470	997
Standard error of average income - Erreur type du revenu moyen	\$ 358	993	649	602	961	1,741	1,181	487
<b>Single, divorced or widowed - Célibataires, divorcés ou veufs</b>								
Under \$2,500 - Moins de \$2,500	11.4	26.2	3.5	1.5	2.3	2.8	1.1	0.0
\$ 2,500-\$ 4,999	8.1	16.6	4.3	2.0	2.8	3.6	2.2	0.9
5,000- 7,499	9.3	13.3	8.2	6.3	8.6	9.3	9.9	0.6
7,500- 9,999	8.0	9.6	7.4	7.4	6.0	12.2	12.7	3.3
10,000- 12,499	8.2	7.4	6.6	7.0	6.4	5.6	5.4	21.5
12,500- 14,999	6.5	4.9	5.5	3.7	3.0	3.1	8.7	24.1
15,000- 17,499	5.9	4.1	7.1	5.9	6.3	3.7	5.5	10.9
17,500- 19,999	4.8	4.2	5.0	6.4	3.1	4.3	3.1	5.7
20,000- 22,499	5.6	3.6	8.3	6.2	4.8	4.7	3.7	6.5
22,500- 24,999	3.4	1.5	4.5	5.2	3.2	5.2	6.4	4.7
25,000- 29,999	6.3	2.9	10.4	7.3	4.6	10.7	6.9	7.5
30,000- 34,999	5.7	2.1	9.0	7.8	7.7	7.1	16.2	4.4
35,000- 39,999	4.2	1.0	5.5	8.7	10.1	4.6	2.5	1.4
40,000- 44,999	3.6	0.5	5.0	6.4	7.2	7.6	5.8	2.8
45,000- 49,999	2.6	0.5	4.8	5.1	4.2	3.4	2.4	1.4
50,000 and over - et plus	6.6	1.6	5.9	13.2	19.7	12.1	9.6	4.3
Total	100.0	100.0	100.0	100.0	100.0	100.0	100.0	100.0
Average income - Revenu moyen	\$ 19,843	9,872	23,393	29,420	32,406	27,557	28,370	20,439
Median income - Revenu médian	\$ 14,431	6,355	20,746	24,251	28,809	22,880	21,064	14,960
Number of records - Nombre de dossiers	11,510	4,694	2,469	1,563	918	332	303	1,231
Estimated numbers - Nombre estimatif '000	3,640	1,382	912	538	292	97	92	327
Standard error of average income - Erreur type du revenu moyen	\$ 295	290	506	1,102	1,358	2,530	3,580	735



TABLE 52. Percentage Distribution of Individuals by Income Groups, Age, Sex and Marital Status, 1993 - Concluded

TABLEAU 52. Répartition en pourcentage des particuliers selon la tranche de revenu, l'âge, le sexe et l'état matrimonial, 1993 - fin

Income group Tranche de revenu	All age groups	24 years and under	25-34	35-44	45-54	55-59	60-64	65 years and over
	Ensemble des groupes d'âge	24 ans et moins d'âge						65 ans et plus
Female - Femmes								
per cent - pourcentage								
Total								
Under \$2,500 - Moins de \$2,500 .....	7.7	25.3	4.2	3.8	6.7	9.5	12.6	0.8
\$ 2,500-\$ 4,999 .....	7.3	17.5	5.8	4.8	4.7	6.7	10.6	5.2
5,000- 7,499 .....	8.3	14.7	6.2	4.8	6.6	9.4	10.9	9.6
7,500- 9,999 .....	8.5	8.6	6.5	6.8	7.4	9.8	14.1	11.6
10,000- 12,499 .....	10.6	7.0	8.5	6.6	6.6	7.3	9.3	25.2
12,500- 14,999 .....	8.5	5.7	7.3	7.0	6.1	6.1	4.7	17.5
15,000- 17,499 .....	7.1	5.1	8.1	7.0	5.7	7.4	5.9	9.1
17,500- 19,999 .....	5.3	3.2	6.7	5.8	5.9	4.3	3.9	4.8
20,000- 22,499 .....	5.3	2.6	7.1	7.2	6.0	3.9	4.4	3.1
22,500- 24,999 .....	4.5	2.6	6.2	6.0	5.2	5.1	3.2	2.2
25,000- 29,999 .....	8.0	3.5	10.6	10.4	10.1	9.9	6.5	3.8
30,000- 34,999 .....	6.1	1.5	8.4	8.5	7.6	6.7	6.2	2.7
35,000- 39,999 .....	4.1	1.4	5.3	6.8	5.7	3.5	2.1	1.1
40,000- 44,999 .....	2.8	0.5	3.4	4.7	4.0	3.1	1.6	1.1
45,000- 49,999 .....	1.9	0.3	2.4	2.8	3.2	2.5	1.8	0.5
50,000 and over - et plus .....	4.1	0.5	3.3	7.1	8.3	4.9	1.9	1.6
Total .....	100.0	100.0	100.0	100.0	100.0	100.0	100.0	100.0
Average income - Revenu moyen .....	\$ 18,688	9,348	20,899	23,857	23,320	19,260	14,748	14,845
Median income - Revenu médian .....	\$ 14,764	6,225	18,766	21,198	20,091	15,423	10,480	12,259
Number of records - Nombre de dossiers	34,757	5,012	6,986	7,294	4,994	1,749	1,742	6,980
Estimated numbers - Nombre estimatif '000	9,774	1,452	2,068	2,059	1,461	485	500	1,749
Standard error of average income - Erreur type du revenu moyen .....	\$ 135	209	279	324	451	610	456	230
Married - Mariées								
Under \$2,500 - Moins de \$2,500 .....	6.5	10.0	5.3	4.5	8.4	13.5	17.4	1.3
\$ 2,500-\$ 4,999 .....	7.6	10.6	7.1	5.7	5.3	8.1	14.8	11.8
5,000- 7,499 .....	9.0	13.7	6.5	5.1	6.7	8.5	12.2	22.1
7,500- 9,999 .....	8.9	10.0	6.4	6.4	5.9	6.1	12.5	22.2
10,000- 12,499 .....	8.1	10.1	8.4	6.5	6.9	7.6	5.1	13.8
12,500- 14,999 .....	6.7	10.0	6.3	7.1	6.3	6.9	4.8	6.6
15,000- 17,499 .....	6.8	9.6	7.7	7.3	6.0	7.5	4.5	5.3
17,500- 19,999 .....	5.6	4.0	6.5	6.3	5.8	4.1	4.5	3.9
20,000- 22,499 .....	5.9	5.1	7.2	7.4	5.9	5.0	4.1	2.2
22,500- 24,999 .....	4.9	4.7	6.3	5.5	5.6	4.3	2.2	1.8
25,000- 29,999 .....	8.6	5.3	9.9	10.2	9.9	8.2	6.2	3.6
30,000- 34,999 .....	6.8	2.3	8.4	8.8	7.2	6.2	5.1	1.8
35,000- 39,999 .....	4.6	2.5	4.9	6.2	5.8	4.3	1.9	1.1
40,000- 44,999 .....	3.1	1.4	3.4	4.3	3.9	2.9	1.0	0.9
45,000- 49,999 .....	2.2	0.1	2.4	2.7	2.9	2.9	2.3	0.4
50,000 and over - et plus .....	4.5	0.5	3.4	6.1	7.6	4.0	1.4	1.4
Total .....	100.0	100.0	100.0	100.0	100.0	100.0	100.0	100.0
Average income - Revenu moyen .....	\$ 19,586	13,280	20,492	22,874	22,498	18,682	13,160	12,314
Median income - Revenu médian .....	\$ 16,148	11,391	18,435	20,398	19,437	14,747	8,618	9,164
Number of records - Nombre de dossiers	20,580	1,004	4,857	5,637	3,761	1,189	1,124	3,008
Estimated numbers - Nombre estimatif '000	5,619	262	1,362	1,536	1,079	312	321	747
Standard error of average income - Erreur type du revenu moyen .....	\$ 182	500	345	339	499	841	577	309
Single, divorced or widowed - Célibataires, divorcées ou veuves								
Under \$2,500 - Moins de \$2,500 .....	9.3	28.7	2.0	1.8	1.9	2.4	4.1	0.4
\$ 2,500-\$ 4,999 .....	6.9	19.0	3.3	2.1	3.2	4.2	2.9	0.3
5,000- 7,499 .....	7.3	15.0	5.8	4.1	6.1	10.9	8.7	0.3
7,500- 9,999 .....	7.9	8.3	6.8	7.9	11.4	16.3	16.8	3.8
10,000- 12,499 .....	13.8	6.3	8.6	7.2	6.0	6.7	16.8	33.7
12,500- 14,999 .....	10.9	4.7	9.4	6.7	5.5	4.8	4.7	25.7
15,000- 17,499 .....	7.5	4.2	8.9	6.0	4.9	7.2	8.6	11.9
17,500- 19,999 .....	4.8	3.0	6.9	4.2	6.4	4.5	2.9	5.6
20,000- 22,499 .....	4.4	2.0	7.0	6.7	6.4	2.0	5.1	3.8
22,500- 24,999 .....	4.0	2.1	6.0	7.3	4.3	6.5	5.0	2.4
25,000- 29,999 .....	7.1	3.1	11.8	11.0	10.9	13.1	7.2	4.1
30,000- 34,999 .....	5.1	1.3	8.4	7.8	8.9	7.6	8.2	3.4
35,000- 39,999 .....	3.4	1.1	5.9	8.6	5.5	2.1	2.6	1.2
40,000- 44,999 .....	2.3	0.3	3.5	5.9	4.1	3.5	2.6	1.2
45,000- 49,999 .....	1.5	0.4	2.5	2.9	4.1	1.8	0.8	0.7
50,000 and over - et plus .....	3.7	0.5	3.1	10.0	10.3	6.4	2.9	1.8
Total .....	100.0	100.0	100.0	100.0	100.0	100.0	100.0	100.0
Average income - Revenu moyen .....	\$ 17,474	8,483	21,685	26,747	25,643	20,301	17,592	16,733
Median income - Revenu médian .....	\$ 13,595	5,393	19,370	23,677	21,765	16,641	12,825	13,627
Number of records - Nombre de dossiers	14,177	4,008	2,129	1,657	1,233	560	618	3,972
Estimated numbers - Nombre estimatif '000	4,155	1,191	706	523	382	173	179	1,002
Standard error of average income - Erreur type du revenu moyen .....	\$ 199	225	482	733	953	1,015	753	323

TABLE 53. Percentage Distribution of Individuals by Income Groups and Relationship to Head of Family, 1993

TABLEAU 53. Répartition en pourcentage des particuliers selon la tranche de revenu et le lien avec le chef de famille, 1993

Income group Tranche de revenu	Head (1) Chef		Relationship to head Lien avec le chef					Other relatives Autras parents	Total
	Male Hommes	Female Femmes	Wife Épouse	Son or daughter (2) Fils ou fille		Parents (3)			
				Under 20 years	20 years and over				
				Moins de 20 ans	20 ans et plus				
per cent - pourcentage									
By income group - Par tranche de revenu									
Under \$2,500 - Moins de \$2,500 .....	1.3	1.3	6.6	49.0	9.7	4.4	7.0	6.3	
\$ 2,500-\$ 4,999 .....	1.4	2.4	7.7	21.8	11.9	4.4	9.0	5.5	
5,000- 7,499 .....	3.3	4.2	9.0	12.5	13.2	6.1	11.1	6.6	
7,500- 9,999 .....	4.3	7.4	8.9	5.6	10.7	10.5	11.0	6.8	
10,000- 12,499 .....	5.7	16.2	7.9	3.0	8.7	32.2	11.1	8.3	
12,500- 14,999 .....	5.4	13.6	6.6	2.1	6.2	13.5	8.4	6.9	
15,000- 17,499 .....	5.4	9.6	6.7	1.2	6.2	7.2	7.2	6.2	
17,500- 19,999 .....	5.2	5.5	5.6	1.1	5.5	6.5	4.2	5.2	
20,000- 22,499 .....	5.7	5.2	5.9	0.8	5.3	5.0	6.7	5.4	
22,500- 24,999 .....	4.6	4.8	5.0	0.5	3.1	0.9	3.6	4.3	
25,000- 29,999 .....	9.1	8.7	8.7	0.6	6.3	2.3	7.0	8.1	
30,000- 34,999 .....	9.3	6.6	6.9	0.5	4.0	1.9	5.2	7.1	
35,000- 39,999 .....	7.8	4.3	4.7	0.3	2.8	0.8	3.5	5.4	
40,000- 44,999 .....	7.0	3.1	3.2	0.2	2.2	2.0	1.1	4.4	
45,000- 49,999 .....	5.7	2.1	2.2	0.1	1.4	0.3	0.7	3.4	
50,000 and over - et plus .....	18.8	5.0	4.6	0.7	2.6	2.1	2.5	10.0	
Total .....	100.0	100.0	100.0	100.0	100.0	100.0	100.0	100.0	
Average income - Revenu moyen .....	\$ 33,853	21,230	19,667	4,841	15,286	14,688	15,964	24,394	
Median income - Revenu médian .....	\$ 29,213	16,299	16,269	2,614	11,276	11,914	12,754	19,164	
Number of records - Nombre de dossiers	29,100	9,851	20,094	4,079	5,362	549	854	69,889	
Estimated numbers - Nombre estimatif '000	8,175	2,770	5,425	1,085	1,814	222	361	19,852	
Standard error of average income - Erreur type du revenu moyen .....	\$ 306	261	186	220	303	790	681	146	
Within income group - Dans chaque tranche de revenu									
Under \$2,500 - Moins de \$2,500 .....	8.5	3.0	28.7	42.8	14.2	0.8	2.0	100.0	
\$ 2,500-\$ 4,999 .....	10.8	6.0	38.1	21.6	19.7	0.9	3.0	100.0	
5,000- 7,499 .....	20.7	9.0	37.3	10.4	18.4	1.0	3.1	100.0	
7,500- 9,999 .....	25.8	15.1	35.6	4.5	14.4	1.7	2.9	100.0	
10,000- 12,499 .....	28.3	27.2	26.1	2.0	9.6	4.3	2.4	100.0	
12,500- 14,999 .....	32.3	27.4	26.0	1.6	8.2	2.2	2.2	100.0	
15,000- 17,499 .....	35.5	21.5	29.6	1.0	9.1	1.3	2.1	100.0	
17,500- 19,999 .....	41.7	14.7	29.9	1.2	9.7	1.4	1.5	100.0	
20,000- 22,499 .....	43.5	13.5	29.9	0.8	9.0	1.0	2.3	100.0	
22,500- 24,999 .....	44.1	15.4	31.5	0.7	6.5	0.2	1.5	100.0	
25,000- 29,999 .....	46.1	15.0	29.3	0.4	7.1	0.3	1.7	100.0	
30,000- 34,999 .....	53.4	12.9	26.5	0.4	5.2	0.3	1.3	100.0	
35,000- 39,999 .....	59.1	11.1	23.4	0.3	4.7	0.2	1.2	100.0	
40,000- 44,999 .....	64.9	9.8	19.6	0.2	4.5	0.5	0.4	100.0	
45,000- 49,999 .....	69.1	8.8	17.7	0.1	3.8	0.1	0.4	100.0	
50,000 and over - et plus .....	77.2	7.0	12.4	0.4	2.4	0.2	0.5	100.0	
Total .....	41.2	14.0	27.3	5.5	9.1	1.1	1.8	100.0	

(1) Includes heads of families as well as unattached individuals.

Comprend les chefs de famille et les personnes seules.

(2) Includes sons- and daughters-in-law. - Comprend les gendres et les brus.

(3) Includes parents-in-law. - Comprend les beaux-parents.

TABLE 54. Distribution of Individuals (Number and Per Cent) and of Aggregate Income of Individuals (Amount and Per Cent) and Percentage Composition of Income of Individuals by Income Groups, 1993

TABLEAU 54. Répartition des particuliers (nombre et pourcentage) et du revenu global des particuliers (montant et pourcentage) et composition proportionnelle du revenu des particuliers selon la tranche de revenu, 1993

Income group Tranche de revenu	Number Nombre		Aggregate income Revenu global		Composition of income Composition du revenu						Total
					Wages and salaries	Net income from self- employment	Invest- ment income	Transfer payments	Other money income		
					Salaires et traite- ments	Revenu net d'un emploi autonome	Revenu de place- ments	Trans- ferts	Autre revenu moné- taire		
	'000	%	\$'000,000	%	per cent - pourcentage						
Under \$2,500 - Moins de \$2,500 .....	1,241	6.3	1,114	0.2	76.4	-37.9	14.9	43.6	3.1	100.0	
\$ 2,500-\$ 4,999 .....	1,094	5.5	4,075	0.8	49.8	3.9	6.0	38.0	2.2	100.0	
5,000- 7,499 .....	1,301	6.6	8,086	1.7	42.6	5.0	4.1	46.4	2.0	100.0	
7,500- 9,999 .....	1,354	6.8	11,770	2.4	34.7	4.8	4.2	53.5	2.7	100.0	
10,000- 12,499 .....	1,646	8.3	18,417	3.8	32.1	4.0	3.5	57.6	2.7	100.0	
12,500- 14,999 .....	1,374	6.9	18,768	3.9	34.7	4.6	5.0	51.2	4.5	100.0	
15,000- 17,499 .....	1,234	6.2	19,822	4.1	45.4	5.5	5.1	37.8	6.2	100.0	
17,500- 19,999 .....	1,025	5.2	19,054	4.0	54.5	5.2	4.9	28.0	7.4	100.0	
20,000- 22,499 .....	1,075	5.4	22,585	4.7	61.7	5.8	4.5	21.1	6.8	100.0	
22,500- 24,999 .....	854	4.3	20,112	4.2	65.2	3.9	4.7	18.5	7.6	100.0	
25,000- 29,999 .....	1,611	8.1	43,704	9.1	71.7	4.9	3.5	13.3	6.5	100.0	
30,000- 34,999 .....	1,418	7.1	45,378	9.4	77.0	4.1	3.7	8.5	6.7	100.0	
35,000- 39,999 .....	1,080	5.4	40,058	8.3	83.9	2.9	2.8	5.6	4.8	100.0	
40,000- 44,999 .....	876	4.4	36,708	7.6	82.4	4.9	3.7	4.3	4.7	100.0	
45,000- 49,999 .....	675	3.4	31,693	6.6	85.8	3.0	3.3	3.2	4.8	100.0	
50,000 and over - et plus .....	1,995	10.0	140,626	29.2	80.8	7.6	4.9	1.7	5.0	100.0	
Total .....	19,852	100.0	481,971	100.0	70.6	5.2	4.2	14.6	5.3	100.0	

TABLE 55. Upper Limits of Income Quintiles of Families and Unattached Individuals and Percentage Distribution of Total Income of Families and Unattached Individuals by Quintiles for Selected Years

TABLEAU 55. Limites supérieures des quintiles de revenu des familles et des personnes seules, et répartition en pourcentage du revenu total des familles et des personnes seules par quintile, pour certaines années

	Lowest quintile	Second quintile	Middle quintile	Fourth quintile	Highest quintile	Total
	Quintile inférieur	Deuxième quintile	Troisième quintile	Quatrième quintile	Quintile supérieur	
<b>Families - Familles</b>						
Upper limits - Limites supérieures						
1983	16,400	26,302	36,064	49,000		
1984	16,977	27,640	37,752	51,078		
1985	18,407	29,450	40,060	54,280		
1986	19,700	31,194	42,504	57,606		
1987	20,733	33,019	44,765	60,912		
1988	22,006	35,094	47,891	64,871		
1989	24,390	38,000	51,189	69,553		
1990	24,647	39,189	53,247	72,394		
1991	25,234	39,481	54,177	74,232		
1992	25,373	39,964	55,336	75,428		
1993	24,808	39,365	55,074	75,700		
Shares of total income - Parts du revenu total						
1983	6.3	12.4	17.8	24.1	39.5	100.0
1984	6.2	12.4	18.0	24.1	39.4	100.0
1985	6.4	12.4	17.9	24.1	39.2	100.0
1986	6.4	12.4	17.9	24.0	39.3	100.0
1987	6.5	12.4	17.8	24.0	39.4	100.0
1988	6.5	12.4	17.9	24.0	39.2	100.0
1989	6.5	12.6	17.8	23.8	39.3	100.0
1990	6.4	12.4	17.9	24.0	39.3	100.0
1991	6.4	12.2	17.6	23.9	40.0	100.0
1992	6.3	12.2	17.8	24.0	39.7	100.0
1993	6.4	12.0	17.6	24.1	39.9	100.0
<b>Unattached individuals - Personnes seules</b>						
Upper limits - Limites supérieures						
1983	6,037	8,259	13,900	23,343		
1984	6,517	9,337	15,135	24,265		
1985	7,000	9,962	16,050	25,211		
1986	7,612	10,723	16,962	26,688		
1987	7,991	11,452	18,220	28,173		
1988	8,341	11,801	18,999	29,826		
1989	9,237	13,203	20,839	31,968		
1990	9,871	13,782	21,755	33,300		
1991	9,967	13,965	22,370	34,071		
1992	10,252	14,565	22,580	35,000		
1993	10,292	14,249	22,304	34,251		
Shares of total income - Parts du revenu total						
1983	4.6	9.4	14.4	24.4	47.2	100.0
1984	4.9	9.9	15.2	24.6	45.4	100.0
1985	5.1	10.1	15.0	24.3	45.6	100.0
1986	5.2	10.4	15.3	24.4	44.7	100.0
1987	5.3	10.3	15.5	24.6	44.3	100.0
1988	5.3	10.1	15.3	24.3	44.9	100.0
1989	5.8	10.5	15.8	24.7	43.3	100.0
1990	5.7	10.3	15.5	24.1	44.4	100.0
1991	5.4	10.6	15.6	24.7	43.7	100.0
1992	5.5	10.5	15.4	24.4	44.2	100.0
1993	5.5	10.4	15.2	24.0	44.9	100.0
<b>Families and unattached individuals - Ensemble des familles et des personnes seules</b>						
Upper limits - Limites supérieures						
1983	10,648	19,909	30,107	43,810		
1984	11,278	20,554	31,644	45,396		
1985	12,117	21,929	33,507	48,450		
1986	12,697	23,130	35,214	51,024		
1987	13,476	24,349	36,740	53,532		
1988	14,097	25,447	39,000	56,830		
1989	15,497	27,997	41,888	61,100		
1990	15,974	28,638	43,462	63,658		
1991	15,955	28,792	43,573	64,775		
1992	16,295	29,313	44,896	65,949		
1993	16,153	28,858	44,250	66,040		
Shares of total income - Parts du revenu total						
1983	4.3	10.3	17.1	25.0	43.2	100.0
1984	4.5	10.4	17.2	25.0	43.0	100.0
1985	4.6	10.4	17.0	24.9	43.0	100.0
1986	4.7	10.4	17.0	24.9	43.1	100.0
1987	4.7	10.4	16.9	24.8	43.2	100.0
1988	4.6	10.4	16.9	24.9	43.2	100.0
1989	4.8	10.5	16.9	24.6	43.2	100.0
1990	4.7	10.4	16.9	24.8	43.3	100.0
1991	4.7	10.3	16.6	24.7	43.8	100.0
1992	4.6	10.3	16.7	24.8	43.6	100.0
1993	4.7	10.2	16.5	24.8	43.9	100.0

TABLE 56. Percentage Composition of Income of Families and Unattached Individuals within Income Quintiles, 1993

TABLEAU 56. Composition proportionnelle du revenu des familles et des personnes seules dans chaque quintile de revenu, 1993

Income components Éléments du revenu	Lowest quintile Quintile inférieur	Second quintile Deuxième quintile	Middle quintile Troisième quintile	Fourth quintile Quatrième quintile	Highest quintile Quintile supérieur	Total
	per cent - pourcentage					
Total .....	100.0	100.0	100.0	100.0	100.0	100.0
<b>Families - Familles</b>						
Wages and salaries - Salaires et traitements .....	25.1	53.0	72.2	80.1	81.3	72.4
Net income from self-employment - Revenu net d'un emploi autonome .....	4.3	6.3	4.6	4.1	6.3	5.3
Transfer payments - Transferts .....	61.2	28.3	13.2	8.0	3.7	13.0
Investment income - Revenu de placements .....	3.4	4.1	3.5	3.0	4.5	3.8
Other money income - Autre revenu monétaire .....	6.0	8.4	6.6	4.8	4.3	5.4
<b>Unattached individuals - Personnes seules</b>						
Wages and salaries - Salaires et traitements .....	28.8	16.0	40.1	68.4	77.0	60.3
Net income from self-employment - Revenu net d'un emploi autonome .....	-0.4	2.1	3.2	2.8	6.5	4.3
Transfer payments - Transferts .....	64.9	73.6	38.0	13.3	3.6	21.8
Investment income - Revenu de placements .....	2.8	4.1	7.9	5.6	6.7	6.1
Other money income - Autre revenu monétaire .....	4.1	4.2	10.8	9.8	6.2	7.4
<b>All families and unattached individuals -</b>						
Wages and salaries - Salaires et traitements .....	21.5	41.5	64.8	77.3	80.5	70.4
Net income from self-employment - Revenu net d'un emploi autonome .....	1.7	4.3	5.6	3.8	6.3	5.2
Transfer payments - Transferts .....	67.8	40.4	18.0	9.7	4.2	14.5
Investment income - Revenu de placements .....	4.1	5.0	4.1	3.4	4.5	4.2
Other money income - Autre revenu monétaire .....	4.9	8.8	7.5	5.8	4.4	5.8

TABLE 57. Percentage Distribution of Families by Selected Characteristics within Income Quintiles, 1993

TABLEAU 57. Répartition en pourcentage des familles selon certaines caractéristiques dans chaque quintile de revenu, 1993

Selected characteristics Certaines caractéristiques	Lowest quintile Quintile inférieur	Second quintile Deuxième quintile	Middle quintile Troisième quintile	Fourth quintile Quatrième quintile	Highest quintile Quintile supérieur	Total
per cent - pourcentage						
Total .....	100.0	100.0	100.0	100.0	100.0	100.0
<b>By province - Selon la province</b>						
Atlantic Provinces - Provinces de l'Atlantique	10.4	10.1	9.5	7.4	5.2	8.5
Newfoundland - Terre-Neuve .....	2.7	2.7	2.2	1.7	1.0	2.1
Prince Edward Island - Île-du-Prince-Édouard	0.5	0.7	0.5	0.4	0.2	0.5
Nova Scotia - Nouvelle-Écosse .....	4.1	3.7	3.7	2.9	2.1	3.3
New Brunswick - Nouveau-Brunswick .....	3.0	3.0	3.0	2.4	1.8	2.7
Québec .....	28.6	29.8	26.0	23.7	19.1	25.4
Ontario .....	33.1	33.2	35.1	38.7	48.2	37.7
Prairie Provinces - Provinces des Prairies	16.5	16.1	16.4	17.5	15.0	16.3
Manitoba .....	3.9	4.1	3.9	3.8	2.9	3.7
Saskatchewan .....	4.0	3.8	3.5	3.3	2.5	3.4
Alberta .....	8.7	8.1	9.0	10.4	9.6	9.1
British Columbia - Colombie-Britannique .....	11.3	10.9	13.0	12.7	12.4	12.1
<b>By size of area of residence - Selon la taille de la région de résidence</b>						
Urban areas, population 100,000 and over - Régions urbaines, 100,000 habitants et plus ...	54.7	54.1	56.8	60.4	70.8	59.4
All other areas(1) - Toutes les autres régions(1) .....	45.3	45.9	43.2	39.6	29.2	40.6
<b>By age of head - Selon l'âge du chef</b>						
24 years and under - ans et moins .....	7.5	3.9	1.5	1.1	0.5	2.9
25-34 years - ans .....	23.3	22.0	23.9	20.3	13.6	20.6
35-44 years - ans .....	18.9	23.2	28.3	32.9	27.7	26.2
45-54 years - ans .....	11.3	15.1	19.5	23.4	34.7	20.8
55-59 years - ans .....	5.5	5.9	7.8	7.9	10.6	7.5
60-64 years - ans .....	7.6	8.5	7.2	5.4	5.8	6.9
65-69 years - ans .....	8.5	8.0	5.2	3.8	2.9	5.7
70 years and over - ans et plus .....	17.4	13.4	6.6	5.2	4.3	9.4
<b>By sex and age of head - Selon le sexe et l'âge du chef</b>						
Male - Hommes .....	68.6	83.5	91.1	95.0	96.8	87.0
Under 65 years - Moins de 65 ans .....	45.9	64.6	80.4	87.0	90.8	73.8
65 years and over - ans et plus .....	22.7	18.9	10.7	8.0	6.0	13.2
Female - Femmes .....	31.4	16.5	8.9	5.0	3.2	13.0
Under 65 years - Moins de 65 ans .....	28.3	14.0	7.8	4.0	2.0	11.2
65 years and over - ans et plus .....	3.2	2.6	1.1	1.0	1.1	1.8
<b>By employment status of head - Selon le statut d'activité du chef</b>						
Employee - Salariés .....	33.7	54.2	69.5	78.9	81.9	63.7
Employer or own account - Employeurs ou travailleurs à leur compte .....	10.9	11.7	9.1	6.6	7.9	9.2
Not in labour force - Inactifs .....	55.4	34.1	21.4	14.5	10.2	27.1

(1) Includes urban areas, population under 100,000, and rural areas.  
Comprend les régions urbaines, moins de 100,000 habitants, et régions rurales.

TABLE 57. Percentage Distribution of Families by Selected Characteristics within Income Quintiles, 1993 - Continued

TABLEAU 57. Répartition en pourcentage des familles selon certaines caractéristiques dans chaque quintile de revenu, 1993 - suite

Selected characteristics Certaines caractéristiques	Lowest quintile	Second quintile	Middle quintile	Fourth quintile	Highest quintile	Total
	Quintile inférieur	Deuxième quintile	Troisième quintile	Quatrième quintile	Quintile supérieur	
	per cent - pourcentage					
Total .....	100.0	100.0	100.0	100.0	100.0	100.0
By occupation of head - Selon la profession du chef						
Managerial - Direction .....	2.6	5.4	9.2	14.5	23.4	11.0
Professional - Professions libérales .....	4.8	7.1	10.8	14.3	20.8	11.6
Clerical - Travail administratif .....	4.1	6.3	6.1	5.6	3.4	5.1
Sales - Commerce .....	4.8	5.6	7.2	6.4	9.0	6.6
Service - Services .....	7.6	8.2	6.2	6.1	5.7	6.8
Farming, etc. - Agriculture, etc. ....	4.9	5.1	4.3	2.8	2.1	3.8
Processing and machining - Traitement et usinage des matières premières	2.1	4.3	7.2	7.4	4.6	5.1
Product fabrication, etc. - Fabrication, etc.	3.4	8.0	9.5	9.1	7.5	7.5
Construction .....	4.5	7.8	8.8	9.7	6.1	7.4
Transport, etc. ....	4.4	7.9	9.3	9.6	7.2	7.7
Not in labour force - Inactifs .....	56.7	34.2	21.4	14.5	10.2	27.4
By education of head - Selon l'instruction du chef						
0-8 years - 0 à 8 années .....	26.7	19.0	11.7	8.9	7.1	14.7
Some secondary education - Études secondaires partielles .....	23.1	20.9	18.3	13.4	10.9	17.3
Graduated from high school - Études secondaires complétées .....	16.5	20.3	22.1	20.4	15.9	19.0
Some post-secondary - Études postsecondaires partielles .....	7.0	7.5	6.9	6.9	5.8	6.8
Post-secondary certificate or diploma(1) - Certificat ou diplôme d'études postsecondaires	20.1	25.1	30.5	32.8	26.3	27.0
University degree - Grade universitaire .....	6.5	7.3	10.5	17.6	34.0	15.2
By size of family - Selon la taille de la famille						
Two persons - Deux personnes .....	59.1	47.1	37.4	29.5	23.9	39.4
Three persons - Trois personnes .....	21.2	22.3	24.6	25.5	23.2	23.4
Four persons - Quatre personnes .....	14.2	20.2	25.5	29.6	34.7	26.8
Five or more persons - Cinq personnes ou plus	5.4	10.4	12.5	15.5	18.2	12.4
By number of children under 16 years - Selon le nombre d'enfants de moins de 16 ans						
None - Aucun .....	55.5	56.4	52.9	52.3	57.2	54.9
One child - Un enfant .....	19.9	18.6	19.3	20.4	18.7	19.4
Two children - Deux enfants .....	17.6	17.1	19.8	19.9	17.4	18.4
Three or more children - Trois enfants ou plus	6.9	8.0	8.0	7.4	6.6	7.4
By number of children under 18 years - Selon le nombre d'enfants de moins de 18 ans						
None - Aucun .....	52.1	53.3	49.2	47.2	50.9	50.5
One child - Un enfant .....	21.8	18.9	19.5	21.1	20.5	20.3
Two children - Deux enfants .....	18.6	18.6	22.1	22.2	20.6	20.4
Three or more children - Trois enfants ou plus	7.6	9.1	9.3	9.5	8.0	8.7

TABLE 57. Percentage Distribution of Families by Selected Characteristics within Income Quintiles, 1993 - Concluded

TABLEAU 57. Répartition en pourcentage des familles selon certaines caractéristiques dans chaque quintile de revenu, 1993 - fin

Selected characteristics Certaines caractéristiques	Lowest quintile	Second quintile	Middle quintile	Fourth quintile	Highest quintile	Total
	Quintile inférieur	Deuxième quintile	Troisième quintile	Quatrième quintile	Quintile supérieur	
	per cent - pourcentage					
Total .....	100.0	100.0	100.0	100.0	100.0	100.0
By family characteristics - Selon les caractéristiques de la famille						
Married couples only - Couples mariés seulement	38.1	35.5	30.3	26.7	21.7	30.5
Married couples with single children only - Couples mariés avec enfants célibataires seulement .....	24.5	41.5	53.3	60.4	64.2	48.8
Married couples with children and/or other relatives - Couples mariés avec enfants et (ou) d'autres parents .....	0.8	3.2	3.9	5.5	8.9	4.5
Lone-parent families - Male head - Familles monoparentales - Chef de sexe masculin	2.8	1.8	1.9	1.1	0.9	1.7
Non elderly with children less than 18 - Personnes autres que personnes âgées avec enfants de moins de 18 ans .....	2.2	1.2	1.2	0.6	0.2	1.1
Lone-parent families - Female head - Familles monoparentales - Chef de sexe féminin	27.9	12.6	6.5	2.9	1.4	10.3
Non elderly with children less than 18 - Personnes autres que personnes âgées avec enfants de moins de 18 ans .....	23.3	7.7	3.2	1.3	0.2	7.1
All other families - Ensemble des autres familles	5.9	5.4	4.0	3.4	2.9	4.3
By number of income recipients - Selon le nombre de bénéficiaires d'un revenu						
None - Aucun .....	0.8	0.0	0.0	0.0	0.0	0.2
One recipient - Un bénéficiaire .....	40.0	18.5	12.4	6.0	2.4	15.9
Two recipients - Deux bénéficiaires .....	54.8	67.0	66.7	62.4	52.1	60.6
Three recipients - Trois bénéficiaires .....	3.7	11.8	16.2	21.6	23.5	15.4
Four recipients - Quatre bénéficiaires .....	0.7	2.5	3.7	8.0	17.7	6.5
Five or more recipients - Cinq bénéficiaires ou plus .....	0.0	0.2	1.0	1.9	4.4	1.5
By number of earners - Selon le nombre de personnes gagnant un revenu						
None - Aucune .....	47.1	18.7	6.9	4.2	2.0	15.8
One - Une .....	33.4	34.3	25.5	13.9	7.9	23.0
Two - Deux .....	17.5	40.4	54.3	58.6	51.5	44.5
Three or more - Trois ou plus .....	2.0	6.7	13.2	23.3	30.7	16.8
By major source of income - Selon la principale source de revenu						
No income - Sans revenu .....	0.8	0.0	0.0	0.0	0.0	0.2
Wages and salaries - Salaires et traitements	24.0	58.7	88.4	88.4	89.1	68.1
Net income from self-employment - Revenu net d'un emploi autonome .....	7.1	6.7	4.9	3.8	5.7	5.6
Transfer payments - Transferts .....	63.2	26.6	6.2	1.8	0.1	19.6
Investment income - Revenu de placements .....	1.2	2.3	2.4	1.8	2.0	2.0
Pensions .....	1.9	4.9	5.6	3.9	2.4	3.7
Miscellaneous income - Revenus divers .....	1.8	0.6	0.6	0.3	0.7	0.8



TABLE 58. Percentage Distribution of Unattached Individuals by Selected Characteristics within Income Quintiles, 1993

TABLEAU 58. Répartition en pourcentage des personnes seules selon certaines caractéristiques dans chaque quintile de revenu, 1993

Selected characteristics Certaines caractéristiques	Lowest quintile	Second quintile	Middle quintile	Fourth quintile	Highest quintile	Total
	Quintile inférieur	Deuxième quintile	Troisième quintile	Quatrième quintile	Quintile supérieur	
per cent - pourcentage						
Total .....	100.0	100.0	100.0	100.0	100.0	100.0
By province - Selon la province						
Atlantic Provinces - Provinces de l'Atlantique	7.6	8.1	6.9	4.8	4.7	6.4
Newfoundland - Terre-Neuve .....	1.5	1.7	0.9	0.6	0.6	1.1
Prince Edward Island - Île-du-Prince-Édouard	0.5	0.6	0.4	0.3	0.3	0.4
Nova Scotia - Nouvelle-Écosse .....	3.2	3.2	3.5	2.5	2.4	3.0
New Brunswick - Nouveau-Brunswick .....	2.4	2.5	2.0	1.3	1.4	1.9
Québec .....	32.9	27.5	26.8	25.2	21.0	26.7
Ontario .....	26.4	33.3	32.7	38.2	40.2	34.2
Prairie Provinces - Provinces des Prairies ....	17.3	16.7	17.4	17.1	14.9	16.7
Manitoba .....	3.7	4.4	4.8	3.7	3.2	4.0
Saskatchewan .....	3.1	4.5	2.8	4.0	2.4	3.4
Alberta .....	10.5	7.7	9.7	9.3	9.2	9.3
British Columbia - Colombie-Britannique .....	15.8	14.5	16.2	14.8	19.2	16.1
By size of area of residence - Selon la taille de la région de résidence						
Urban areas, population 100,000 and over - Régions urbaines, 100,000 habitants et plus ...	66.4	56.3	65.9	72.7	72.5	66.8
All other areas(1) - Toutes les autres régions(1) .....	33.6	43.7	34.1	27.3	27.5	33.2
By age - Selon l'âge						
24 years and under - ans et moins .....	23.9	7.4	8.9	8.6	3.2	10.4
25-34 years - ans .....	22.3	9.1	19.8	30.4	26.9	21.7
35-44 years - ans .....	15.9	7.2	14.0	18.8	31.0	17.4
45-54 years - ans .....	13.7	3.7	7.3	10.7	19.5	11.0
55-59 years - ans .....	7.7	1.7	3.8	6.4	5.1	4.9
60-64 years - ans .....	8.0	4.1	4.9	7.0	4.6	5.7
65-69 years - ans .....	3.0	14.4	11.1	5.3	3.9	7.5
70 years and over - ans et plus .....	5.4	52.5	30.0	12.9	5.8	21.3
By sex and age of head - Selon le sexe et l'âge du chef						
Male - Hommes .....	51.5	30.6	45.6	51.3	62.5	48.3
Under 65 years - Moins de 65 ans .....	49.0	17.0	34.6	44.1	58.0	40.5
65 years and over - ans et plus .....	2.6	13.6	11.0	7.2	4.4	7.8
Female - Femmes .....	48.5	69.4	54.4	48.7	37.5	51.7
Under 65 years - Moins de 65 ans .....	42.5	16.1	24.2	37.7	32.3	30.6
65 years and over - ans et plus .....	5.9	53.2	30.1	11.0	5.3	21.1
By employment status - Selon le statut d'activité						
Employee - Salariés .....	41.4	20.8	43.8	70.6	82.8	51.9
Employer or own account - Employeurs ou travailleurs à leur compte .....	5.3	3.4	5.0	5.2	4.7	4.7
Not in labour force - Inactifs .....	53.3	75.7	51.2	24.2	12.5	43.4

(1) Includes urban areas, population under 100,000, and rural areas.  
Comprend les régions urbaines, moins de 100,000 habitants, et régions rurales.

TABLE 58. Percentage Distribution of Unattached Individuals by Selected Characteristics within Income Quintiles, 1993 - Concluded  
 TABLEAU 58. Répartition en pourcentage des personnes seules selon certaines caractéristiques dans chaque quintile de revenu, 1993 - fin

Selected characteristics Certaines caractéristiques	Lowest quintile	Second quintile	Middle quintile	Fourth quintile	Highest quintile	Total
	Quintile inférieur	Deuxième quintile	Troisième quintile	Quatrième quintile	Quintile supérieur	
	per cent - pourcentage					
Total .....	100.0	100.0	100.0	100.0	100.0	100.0
<b>By occupation - Selon la profession</b>						
Managerial - Direction .....	1.8	1.0	4.5	11.8	16.8	7.2
Professional - Professions libérales .....	7.1	4.0	9.2	16.7	27.8	13.0
Clerical - Travail administratif .....	6.2	2.7	7.0	15.5	6.3	7.5
Sales - Commerce .....	3.3	2.8	5.1	6.5	7.1	4.9
Service - Services .....	12.7	7.2	7.8	7.6	5.3	8.1
Farming, etc. - Agriculture, etc. ....	2.0	0.9	1.4	1.5	1.6	1.5
Processing and machining - Traitement et usinage des matières premières ....	0.9	0.9	1.7	2.5	4.8	2.2
Product fabrication, etc. - Fabrication, etc. ...	4.5	1.7	4.4	4.6	5.3	4.1
Construction .....	3.5	1.5	3.7	3.7	4.6	3.4
Transport, etc. ....	2.9	1.5	3.9	5.5	8.0	4.4
Not in labour force - Inactifs .....	55.1	75.8	51.2	24.2	12.5	43.8
<b>By education of head - Selon l'instruction du chef</b>						
0-8 years - 0 à 8 années .....	22.5	38.6	18.6	7.5	3.5	18.1
Some secondary education - Études secondaires partielles .....	22.5	21.8	20.6	16.1	9.5	18.1
Graduated from high school - Études secondaires complétées .....	14.5	13.0	17.4	20.0	16.7	16.3
Some post-secondary - Études postsecondaires partielles .....	12.5	6.1	7.7	9.0	6.7	8.4
Post-secondary certificate or diploma(1) - Certificat ou diplôme d'études postsecondaires(1)	19.3	14.0	25.6	29.2	31.3	23.9
University degree - Grade universitaire .....	8.7	6.4	10.1	18.2	32.3	15.2
<b>By presence of earnings - Selon la présence de gains</b>						
No earnings - Sans gains .....	55.6	75.1	46.8	20.8	9.3	41.5
Earnings - Avec gains .....	44.4	24.9	53.2	79.2	90.7	58.5
<b>By major source of income - Selon la principale source de revenu</b>						
No income - Sans revenu .....	4.6	0.0	0.0	0.0	0.0	0.9
Wages and salaries - Salaires et traitements ....	30.6	16.7	41.4	71.6	83.1	48.7
Net income from self-employment - Revenu net d'un emploi autonome .....	3.3	1.9	3.0	2.8	4.5	3.1
Transfer payments - Transferts .....	55.8	78.1	43.1	7.8	1.1	37.2
Investment income - Revenu de placements .....	2.4	1.0	5.4	6.2	4.1	3.8
Pensions .....	8.4	1.2	5.1	10.0	6.4	4.7
Miscellaneous income - Revenus divers .....	2.8	1.0	2.0	1.5	0.8	1.6

(1) Includes trades certificate. - Incluant certificat de métier.

TABLE 59. Percentage Distribution of Families and Unattached Individuals by Selected Characteristics within Income Quintiles, 1993

TABLEAU 59. Répartition en pourcentage des familles et des personnes seules selon certaines caractéristiques dans chaque quintile de revenu, 1993

Selected characteristics Certaines caractéristiques	Lowest quintile	Second quintile	Middle quintile	Fourth quintile	Highest quintile	Total
	Quintile inférieur	Deuxième quintile	Troisième quintile	Quatrième quintile	Quintile supérieur	
per cent - pourcentage						
Total .....	100.0	100.0	100.0	100.0	100.0	100.0
By province - Selon la province						
Atlantic Provinces - Provinces de l'Atlantique	8.5	8.7	8.5	7.9	5.6	7.9
Newfoundland - Terre-Neuve .....	1.9	1.9	2.1	1.7	1.1	1.8
Prince Edward Island - Île-du-Prince-Édouard ..	0.5	0.6	0.5	0.4	0.3	0.5
Nova Scotia - Nouvelle-Écosse .....	3.6	3.6	3.4	3.2	2.2	3.2
New Brunswick - Nouveau-Brunswick .....	2.6	2.6	2.5	2.6	1.9	2.4
Québec .....	30.5	26.4	27.7	24.5	20.1	25.8
Ontario .....	29.8	34.6	35.1	36.8	46.4	36.6
Prairie Provinces - Provinces des Prairies .....	16.8	17.4	15.9	16.7	15.3	16.4
Manitoba .....	3.9	4.6	3.8	3.7	3.1	3.8
Saskatchewan .....	3.7	4.0	3.4	3.3	2.6	3.4
Alberta .....	9.2	8.8	8.8	9.6	9.6	9.2
British Columbia - Colombie-Britannique .....	14.3	12.9	12.7	14.1	12.7	13.3
By size of area of residence - Selon la taille de la région de résidence						
Urban areas, population 100,000 and over - Régions urbaines, 100,000 habitants et plus .....	61.2	58.9	59.5	60.7	68.3	61.7
All other areas(1) - Toutes les autres régions(1) .....	38.8	41.1	40.5	39.3	31.7	38.3
By age of head - Selon l'âge du chef						
24 years and under - ans et moins .....	13.7	6.3	4.3	1.4	0.8	5.3
25-34 years - ans .....	18.6	22.7	25.3	23.1	15.0	20.9
35-44 years - ans .....	13.7	18.2	25.2	30.1	29.9	23.4
45-54 years - ans .....	9.7	10.1	15.4	21.7	31.6	17.7
55-59 years - ans .....	5.3	4.8	6.6	7.3	9.5	6.7
60-64 years - ans .....	6.8	7.0	7.2	6.0	5.6	6.5
65-69 years - ans .....	8.0	9.7	6.0	4.3	3.3	6.3
70 years and over - ans et plus .....	24.3	21.2	10.0	6.1	4.2	13.2
By sex and age of head - Selon le sexe et l'âge du chef						
Male - Hommes .....	44.1	66.7	78.3	89.4	95.1	74.7
Under 65 years - Moins de 65 ans .....	36.0	45.0	65.8	80.5	88.9	63.2
65 years and over - ans et plus .....	8.1	21.7	12.5	8.9	6.3	11.5
Female - Femmes .....	55.9	33.3	21.7	10.6	4.9	25.3
Under 65 years - Moins de 65 ans .....	31.8	24.1	18.2	9.1	3.6	17.4
65 years and over - ans et plus .....	24.2	9.3	3.5	1.4	1.3	7.9

(1) Includes urban areas, population under 100,000, and rural areas.  
Comprend les régions urbaines, moins de 100,000 habitants, et régions rurales.

TABLE 59. Percentage Distribution of Families and Unattached Individuals by Selected Characteristics within Income Quintiles, 1993 - Concluded

TABLEAU 59. Répartition en pourcentage des familles et des personnes seules selon certaines caractéristiques dans chaque quintile de revenu, 1993 - fin

Selected characteristics Certaines caractéristiques	Lowest quintile	Second quintile	Middle quintile	Fourth quintile	Highest quintile	Total
	Quintile inférieur	Deuxième quintile	Troisième quintile	Quatrième quintile	Quintile supérieur	
	per cent - pourcentage					
Total .....	100.0	100.0	100.0	100.0	100.0	100.0
<b>By employment status of head - Selon le statut d'activité du chef</b>						
Employee - Salariés .....	32.1	45.5	64.9	75.8	81.3	59.9
Employer or own account - Employeurs ou travailleurs à leur compte .....	6.2	8.6	9.7	6.7	7.8	7.8
Not in labour force - Inactifs .....	61.7	45.9	25.4	17.5	10.9	32.3
<b>By family characteristics - Selon les caractéristiques de la famille</b>						
Unattached individuals - Personnes seules .....	74.7	38.5	28.4	12.5	4.5	31.7
Married couples only - Couples mariés seulement	6.8	26.4	23.8	25.0	21.9	20.8
Married couples with single children only - Couples mariés avec enfants célibataires seulement .....	5.4	17.7	33.4	49.5	60.5	33.3
Married couples with children and/or other relatives - Couples mariés avec enfants et (ou) d'autres parents .....	0.1	0.8	2.6	4.2	7.6	3.1
Lone-parent families - Male head - Familles monoparentales - Chef de sexe masculin	0.8	1.6	1.2	1.2	1.0	1.2
Non elderly with children less than 18 years - Personnes autres que personnes âgées avec enfants de moins de 18 ans .....	0.6	1.1	0.8	0.7	0.4	0.7
Lone-parent families - Female head - Familles monoparentales - Chef de sexe féminin ...	10.8	11.4	7.4	3.9	1.6	7.0
Non elderly with children less than 18 years - Personnes autres que personnes âgées avec enfants de moins de 18 ans .....	9.3	8.8	4.1	1.7	0.4	4.9
All other families - Ensemble des autres familles	1.4	3.7	3.2	3.6	2.8	2.9
<b>By major source of income - Selon la principale source de revenu</b>						
No income - Sans revenu .....	2.0	0.0	0.0	0.0	0.0	0.4
Wages and salaries - Salaires et traitements .....	23.0	42.9	70.5	84.8	88.6	62.0
Net income from self-employment - Revenu net d'un emploi autonome .....	4.2	4.8	5.9	3.7	5.6	4.8
Transfer payments - Transferts .....	65.8	42.8	13.5	3.4	0.4	25.2
Investment income - Revenu de placements .....	2.1	3.2	3.1	2.4	2.1	2.6
Pensions .....	1.0	5.0	6.2	5.3	2.7	4.0
Miscellaneous income - Revenus divers .....	1.9	1.4	0.8	0.5	0.7	1.1

**INCOME QUINTILE DATA**

**Individuals**

**DONNÉES SUR LES QUINTILES DU REVENU**

**Particuliers**

TABLE 60. Upper Limits of Income Quintiles of Individuals and Percentage Distribution of Total Income of Individuals by Quintiles for Selected Years

	Lowest quintile Quintile inférieur	Second quintile Deuxième quintile	Middle quintile Troisième quintile	Fourth quintile Quatrième quintile	Highest quintile Quintile supérieur	Total
Current dollars - Dollars courants						
Upper limits - Limites supérieures						
<b>All Individuals</b>						
1983	4,579	8,956	15,907	25,810		
1984	4,905	9,469	16,380	26,859		
1985	5,244	10,044	17,396	28,177		
1986	5,654	10,565	18,632	30,000		
1987	5,979	11,513	19,538	31,000		
1988	6,541	12,316	20,685	32,540		
1989	7,317	13,676	22,204	34,850		
1990	7,595	14,197	23,296	35,909		
1991	7,959	14,485	24,034	36,935		
1992	7,926	14,767	24,642	38,162		
1993	8,122	14,860	24,085	37,775		
<b>Male</b>						
1983	6,866	13,390	22,000	31,892		
1984	6,974	13,590	22,569	32,791		
1985	7,586	14,732	23,864	35,000		
1986	8,022	15,645	25,087	36,373		
1987	8,496	16,356	26,184	38,079		
1988	9,331	17,966	27,950	39,844		
1989	10,285	19,188	29,674	42,000		
1990	10,311	19,940	30,056	43,389		
1991	10,566	19,925	30,656	44,716		
1992	10,556	20,183	31,142	45,510		
1993	10,411	19,670	30,560	45,268		
<b>Female</b>						
1983	3,066	6,452	10,480	17,907		
1984	3,538	7,156	11,232	18,770		
1985	3,800	7,646	11,968	19,509		
1986	4,323	8,308	12,828	20,868		
1987	4,500	8,784	13,648	22,174		
1988	5,110	9,376	14,740	23,040		
1989	5,680	10,390	16,337	25,147		
1990	6,090	11,012	17,188	26,644		
1991	6,252	11,432	17,691	28,147		
1992	6,292	11,685	18,444	29,610		
1993	6,499	11,941	18,400	29,107		
<b>Individuals whose major source of income is wages and salaries</b>						
1983	6,082	13,357	20,464	29,700		
1984	6,724	14,080	21,379	30,566		
1985	6,871	14,669	22,024	32,308		
1986	7,436	15,551	23,396	33,594		
1987	7,528	16,000	24,061	35,108		
1988	8,307	17,116	25,312	36,891		
1989	9,555	18,354	26,908	38,705		
1990	9,697	19,497	28,372	40,357		
1991	10,190	20,230	29,975	42,061		
1992	10,212	21,388	31,074	43,849		
1993	10,287	20,964	30,778	43,788		

Tableau 60. Limites supérieures des quintiles de revenu des particuliers et répartition en pourcentage du revenu total des particuliers par quintile, pour certaines années

Lowest quintile	Second quintile	Middle quintile	Fourth quintile	Highest quintile	Total	
Quintile inférieur	Deuxième quintile	Troisième quintile	Quatrième quintile	Quintile supérieur		
per cent - pourcentage						
Shares of total income - Parts du revenu total						
Ensemble des particuliers						
2.5	8.3	15.1	25.5	48.6	100.0	1983
2.6	8.6	15.2	25.6	48.1	100.0	1984
2.8	8.7	15.2	25.2	48.1	100.0	1985
2.9	8.8	15.4	25.3	47.5	100.0	1986
3.0	8.9	15.5	25.3	47.3	100.0	1987
3.2	9.0	15.7	25.1	46.9	100.0	1988
3.3	9.4	15.9	24.9	46.5	100.0	1989
3.2	9.3	15.9	24.9	46.6	100.0	1990
3.3	9.3	15.7	24.9	46.7	100.0	1991
3.0	9.2	15.8	25.1	46.8	100.0	1992
3.3	9.4	15.7	24.8	46.7	100.0	1993
Hommes						
3.1	9.6	17.0	25.6	44.6	100.0	1983
3.0	9.5	17.0	26.0	44.4	100.0	1984
3.3	9.7	16.9	25.7	44.4	100.0	1985
3.3	9.8	17.0	25.6	44.2	100.0	1986
3.5	9.9	17.1	25.6	44.0	100.0	1987
3.6	10.2	17.2	25.3	43.7	100.0	1988
3.9	10.4	17.2	25.0	43.6	100.0	1989
3.5	10.3	17.2	24.9	44.1	100.0	1990
3.7	10.0	16.9	24.8	44.5	100.0	1991
3.2	10.0	17.0	25.2	44.6	100.0	1992
3.6	10.0	16.6	25.0	44.8	100.0	1993
Femmes						
2.6	8.9	14.9	25.2	48.5	100.0	1983
2.7	9.2	15.2	25.1	47.7	100.0	1984
2.8	9.3	15.4	25.1	47.5	100.0	1985
3.0	9.5	15.6	25.2	46.6	100.0	1986
3.0	9.5	15.6	25.2	46.7	100.0	1987
3.4	9.8	15.6	25.1	46.1	100.0	1988
3.3	9.9	16.0	25.2	45.6	100.0	1989
3.5	10.0	15.9	25.0	45.5	100.0	1990
3.5	10.0	15.8	25.1	45.7	100.0	1991
3.2	9.7	15.6	25.2	46.3	100.0	1992
3.4	10.0	15.9	25.1	45.6	100.0	1993
Particuliers dont la principale source de revenu consiste en salaires et traitements						
2.8	10.2	17.7	25.8	43.5	100.0	1983
2.9	10.5	17.8	25.9	42.9	100.0	1984
3.0	10.3	17.5	25.7	43.5	100.0	1985
3.1	10.5	17.7	25.8	42.8	100.0	1986
3.0	10.4	17.6	25.7	43.2	100.0	1987
3.1	10.3	17.4	25.8	43.4	100.0	1988
3.5	11.0	17.6	25.3	42.6	100.0	1989
3.5	10.9	17.7	25.1	42.9	100.0	1990
3.4	10.9	17.8	25.2	42.7	100.0	1991
3.2	10.9	18.0	25.4	42.5	100.0	1992
3.3	11.0	17.8	25.2	42.7	100.0	1993

TABLE 61. Percentage Composition of Income of Individuals within Income Quintiles, 1993

TABLEAU 61. Composition proportionnelle du revenu des particuliers dans chaque quintile de revenu, 1993

Income components Éléments du revenu	Lowest quintile	Second quintile	Middle quintile	Fourth quintile	Highest quintile	Total
	Quintile inférieur	Deuxième quintile	Troisième quintile	Quatrième quintile	Quintile supérieur	
	per cent - pourcentage					
Total .....	100.0	100.0	100.0	100.0	100.0	100.0
<b>All individuals - Ensemble des particuliers</b>						
Wages and salaries - Salaires et traitements .....	46.1	33.4	55.8	75.8	82.0	70.6
Net income from self-employment - Revenu net d'un emploi autonome .....	1.7	4.2	5.4	4.2	6.1	5.2
Transfer payments - Transferts .....	44.8	54.6	27.0	10.3	2.6	14.6
Investment income - Revenu de placements .....	5.3	4.3	4.9	3.3	4.4	4.2
Other money income - Autre revenu monétaire .....	2.1	3.5	6.8	6.4	4.9	5.3
<b>Male - Hommes</b>						
Wages and salaries - Salaires et traitements .....	43.7	39.9	62.0	80.1	81.4	72.4
Net income from self-employment - Revenu net d'un emploi autonome .....	4.8	6.9	6.9	4.3	7.6	6.5
Transfer payments - Transferts .....	46.2	43.6	19.1	6.5	1.9	11.7
Investment income - Revenu de placements .....	2.9	3.8	3.4	3.2	4.2	3.7
Other money income - Autre revenu monétaire .....	2.4	5.9	8.6	5.8	4.9	5.7
<b>Female - Femmes</b>						
Wages and salaries - Salaires et traitements .....	45.0	32.9	44.1	72.6	82.5	67.7
Net income from self-employment - Revenu net d'un emploi autonome .....	0.1	3.0	3.5	3.0	3.3	3.1
Transfer payments - Transferts .....	45.6	56.8	41.6	14.8	4.3	19.5
Investment income - Revenu de placements .....	7.0	4.6	5.8	4.7	4.9	5.0
Other money income - Autre revenu monétaire .....	2.4	2.7	5.0	5.0	5.0	4.7
<b>Individuals whose major source of income is wages and salaries - Particuliers dont la principale source de revenu consiste en salaires et traitements</b>						
Wages and salaries - Salaires et traitements .....	88.5	88.3	91.8	94.5	94.9	93.3
Net income from self-employment - Revenu net d'un emploi autonome .....	0.1	0.1	0.2	0.2	0.3	0.2
Transfer payments - Transferts .....	9.3	10.0	6.3	3.5	1.3	3.9
Investment income - Revenu de placements .....	1.2	1.0	0.9	1.0	2.3	1.6
Other money income - Autre revenu monétaire .....	0.8	0.5	0.8	0.8	1.2	1.0



TABLE 62. Percentage Distribution of Individuals by Selected Characteristics within Income Quintiles, 1993

TABLEAU 62. Répartition en pourcentage des particuliers selon certaines caractéristiques dans chaque quintile de revenu, 1993

Selected characteristics Certaines caractéristiques	Lowest quintile	Second quintile	Middle quintile	Fourth quintile	Highest quintile	Total
	Quintile inférieur	Deuxième quintile	Troisième quintile	Quatrième quintile	Quintile supérieur	
	per cent - pourcentage					
Total .....	100.0	100.0	100.0	100.0	100.0	100.0
By province - Selon la province						
Atlantic Provinces - Provinces de l'Atlantique	9.9	10.4	8.6	6.7	5.8	8.3
Newfoundland - Terre-Neuve .....	2.7	2.6	2.2	1.4	1.1	2.0
Prince Edward Island - Île-du-Prince-Édouard	0.5	0.7	0.5	0.5	0.3	0.5
Nova Scotia - Nouvelle-Écosse .....	3.8	3.8	3.3	2.8	2.5	3.2
New Brunswick - Nouveau-Brunswick .....	2.9	3.4	2.6	2.1	1.9	2.6
Québec .....	26.6	28.0	25.7	24.0	21.5	25.1
Ontario .....	34.8	31.7	37.4	39.7	43.5	37.4
Prairie Provinces - Provinces des Prairies .....	16.8	17.1	16.5	16.3	15.4	16.4
Manitoba .....	4.1	4.1	4.2	3.7	3.2	3.9
Saskatchewan .....	3.6	4.0	3.3	3.3	2.8	3.4
Alberta .....	9.1	9.1	9.0	9.3	9.4	9.2
British Columbia - Colombie-Britannique .....	11.9	12.8	11.8	13.3	13.7	12.7
By size of area of residence - Selon la taille de la région de résidence						
Urban areas, population 100,000 and over - Régions urbaines, 100,000 habitants et plus .....	57.2	56.0	61.5	63.8	66.4	61.0
All other areas(1) - Toutes les autres régions(1) .....	42.8	44.0	38.5	36.2	33.6	39.0
By age - Selon l'âge						
19 years and under - ans et moins .....	25.0	3.0	1.1	0.5	0.3	6.0
20-24 years - ans .....	18.1	11.1	9.2	4.9	1.8	9.0
25-34 years - ans .....	15.4	17.4	26.1	28.6	20.8	21.7
35-44 years - ans .....	11.2	14.5	21.6	27.0	32.8	21.5
45-54 years - ans .....	10.1	10.1	14.2	17.4	26.2	15.6
55-59 years - ans .....	5.1	4.1	4.7	6.4	7.0	5.4
60-64 years - ans .....	6.2	5.4	4.8	5.4	4.9	5.4
65-69 years - ans .....	4.1	9.5	6.1	3.8	2.7	5.3
70 years and over - ans et plus .....	4.9	24.9	12.1	5.9	3.3	10.2
By sex and age of head - Selon le sexe et l'âge du chef						
Male - Hommes .....	37.5	38.4	48.1	55.3	74.4	50.8
Under 65 years - Moins de 65 ans .....	36.6	26.5	38.2	49.1	70.0	44.1
65 years and over - 65 ans et plus .....	0.9	11.9	9.9	6.2	4.4	6.7
Female - Femmes .....	62.5	61.6	51.9	44.7	25.6	49.2
Under 65 years - Moins de 65 ans .....	54.4	39.1	43.6	41.1	23.9	40.4
65 years and over - 65 ans et plus .....	8.1	22.5	8.3	3.6	1.6	8.8
By employment status - Selon le statut d'activité						
Employee - Salariés .....	43.2	40.3	61.2	78.8	85.9	61.9
Employer or own account - Employeurs ou travailleurs à leur compte .....	6.9	6.0	7.8	5.3	5.5	6.3
Not in labour force - Inactifs .....	49.9	53.7	31.0	16.0	8.6	31.8
By relationship to head of family - Selon le lien avec le chef de famille						
Head - Chef .....	20.9	53.7	57.0	64.3	79.8	55.1
Wife - Épouse .....	34.9	28.3	30.3	27.3	15.9	27.3
Son or daughter - Fils ou fille .....	40.7	12.4	9.7	6.6	3.6	14.6
Parents .....	0.9	3.1	1.1	0.3	0.3	1.1
Other relatives - Autres parents .....	2.7	2.5	1.9	1.5	0.5	1.8
By major source of income - Selon la principale source de revenu						
Wages and salaries - Salaires et traitements .....	50.4	35.1	58.1	79.2	86.8	61.9
Net income from self-employment - Revenu net d'un emploi autonome .....	6.4	4.8	5.9	4.5	4.9	5.3
Transfer payments - Transferts .....	35.2	55.3	27.4	5.5	0.4	24.8
Investment income - Revenu de placements .....	5.9	2.3	3.3	2.7	2.5	3.3
Pensions .....	0.6	1.3	3.8	7.3	4.4	3.5
Miscellaneous income - Revenus divers .....	1.5	1.3	1.4	0.8	1.0	1.2

(1) Includes urban areas, population under 100,000, and rural areas.

Comprend les régions urbaines, moins de 100,000 habitants, et régions rurales.

TABLE 63. Percentage Distribution of Males by Selected Characteristics within Income Quintiles, 1993

TABLEAU 63. Répartition en pourcentage des hommes selon certaines caractéristiques dans chaque quintile de revenu, 1993

Selected characteristics Certaines caractéristiques	Lowest quintile	Second quintile	Middle quintile	Fourth quintile	Highest quintile	Total
	Quintile inférieur	Deuxième quintile	Troisième quintile	Quatrième quintile	Quintile supérieur	
per cent - pourcentage						
Total .....	100.0	100.0	100.0	100.0	100.0	100.0
By province - Selon la province						
Atlantic Provinces - Provinces de l'Atlantique ...	9.8	10.6	8.5	7.0	6.0	8.3
Newfoundland - Terre-Neuve .....	2.6	2.9	2.3	1.4	1.1	2.0
Prince Edward Island - Île-du-Prince-Édouard ...	0.6	0.7	0.6	0.4	0.2	0.5
Nova Scotia - Nouvelle-Écosse .....	3.8	3.7	3.0	2.9	2.6	3.2
New Brunswick - Nouveau-Brunswick .....	2.8	3.2	2.7	2.3	2.0	2.6
Québec .....	27.6	26.5	26.2	25.8	19.9	25.2
Ontario .....	33.4	34.6	36.2	38.8	43.7	37.3
Prairie Provinces - Provinces des Prairies .....	17.0	16.7	17.0	15.7	16.1	16.5
Manitoba .....	4.1	4.0	3.9	4.1	2.9	3.8
Saskatchewan .....	3.8	3.6	3.7	2.9	2.8	3.4
Alberta .....	9.1	9.0	9.4	8.7	10.3	9.3
British Columbia - Colombie-Britannique .....	12.3	11.6	12.2	12.8	14.4	12.6
By size of area of residence - Selon la taille de la région de résidence						
Urban areas, population 100,000 and over - Régions urbaines, 100,000 habitants et plus .....	59.0	55.3	59.6	61.5	65.6	60.2
All other areas(1) - Toutes les autres régions(1) .....	41.0	44.7	40.4	38.5	34.4	39.8
By age - Selon l'âge						
19 years and under - ans et moins .....	26.4	2.4	0.8	0.2	0.3	6.0
20-24 years - ans .....	21.4	12.7	7.0	3.1	1.3	9.1
25-34 years - ans .....	17.2	20.5	29.1	26.4	17.7	22.2
35-44 years - ans .....	10.7	14.9	21.6	29.7	32.2	21.8
45-54 years - ans .....	8.7	9.2	14.5	19.1	29.8	16.3
55-59 years - ans .....	4.1	4.8	5.7	7.3	7.7	5.9
60-64 years - ans .....	4.8	5.9	5.9	5.8	5.5	5.6
65-69 years - ans .....	2.6	9.5	6.1	3.9	2.2	4.9
70 years and over - ans et plus .....	4.3	20.0	9.3	4.5	3.3	8.3
By employment status - Selon le statut d'activité						
Employee - Salariés .....	47.3	46.7	65.8	82.0	85.6	65.5
Employer or own account - Employeurs ou travailleurs à leur compte .....	10.6	10.5	9.7	5.2	6.9	8.6
Not in labour force - Inactifs .....	42.1	42.8	24.5	12.8	7.5	25.9
By major source of income - Selon la principale source de revenu						
Wages and salaries - Salaires et traitements .....	51.8	40.3	64.1	83.5	86.6	65.3
Net income from self-employment - Revenu net d'un emploi autonome .....	9.2	7.2	7.3	4.5	5.9	6.8
Transfer payments - Transferts .....	33.7	46.8	17.2	1.8	0.2	19.9
Investment income - Revenu de placements .....	3.3	1.7	2.3	2.3	1.8	2.3
Pensions .....	0.5	2.9	7.7	7.4	4.5	4.6
Miscellaneous income - Revenus divers .....	1.5	1.1	1.4	0.5	1.0	1.1

(1) Includes urban areas, population under 100,000, and rural areas.  
Comprend les régions urbaines, moins de 100,000 habitants, et régions rurales.

TABLE 64. Percentage Distribution of Females by Selected Characteristics within Income Quintiles, 1993

TABLEAU 64. Répartition en pourcentage des femmes selon certaines caractéristiques dans chaque quintile de revenu, 1993

Selected characteristics Certaines caractéristiques	Lowest quintile	Second quintile	Middle quintile	Fourth quintile	Highest quintile	Total
	Quintile inférieur	Deuxième quintile	Troisième quintile	Quatrième quintile	Quintile supérieur	
per cent - pourcentage						
Total .....	100.0	100.0	100.0	100.0	100.0	100.0
By province - Selon la province						
Atlantic Provinces - Provinces de l'Atlantique	9.9	10.9	8.8	6.6	5.1	8.3
Newfoundland - Terre-Neuve .....	2.5	2.9	2.0	1.3	1.0	1.9
Prince Edward Island - Île-du-Prince-Édouard	0.5	0.6	0.5	0.5	0.3	0.5
Nova Scotia - Nouvelle-Écosse .....	3.9	3.8	3.6	2.7	2.3	3.3
New Brunswick - Nouveau-Brunswick .....	3.1	3.6	2.6	2.2	1.4	2.6
Québec .....	26.0	28.8	26.0	24.2	20.4	25.1
Ontario .....	34.5	32.4	35.6	39.2	45.9	37.5
Prairie Provinces - Provinces des Prairies .....	17.2	16.2	17.0	16.5	15.0	16.4
Manitoba .....	4.1	3.8	4.5	3.9	3.2	3.9
Saskatchewan .....	3.5	3.9	3.6	3.3	2.8	3.4
Alberta .....	9.6	8.5	8.9	9.3	9.0	9.0
British Columbia - Colombie-Britannique .....	12.4	11.7	12.6	13.5	13.6	12.8
By size of area of residence - Selon la taille de la région de résidence						
Urban areas, population 100,000 and over - Régions urbaines, 100,000 habitants et plus .....	55.8	55.7	60.4	66.4	70.8	61.8
All other areas(1) - Toutes les autres régions(1) .....	44.2	44.3	39.6	33.6	29.2	38.2
By age - Selon l'âge						
19 years and under - ans et moins .....	23.5	3.5	1.4	0.7	0.5	5.9
20-24 years - ans .....	15.3	10.8	8.6	7.1	2.9	8.9
25-34 years - ans .....	14.4	16.2	21.6	27.8	25.9	21.2
35-44 years - ans .....	12.1	14.4	18.8	27.3	32.7	21.1
45-54 years - ans .....	11.7	11.3	11.8	17.5	22.5	14.9
55-59 years - ans .....	5.4	4.7	4.4	4.9	5.3	5.0
60-64 years - ans .....	7.7	6.6	3.6	4.1	3.6	5.1
65-69 years - ans .....	5.1	9.8	7.5	3.2	2.6	5.7
70 years and over - ans et plus .....	4.8	22.7	22.2	7.4	4.0	12.2
By employment status - Selon le statut d'activité						
Employee - Salariées .....	38.6	38.3	50.4	77.2	86.5	58.2
Employer or own account - Employeuses ou travailleuses à leur compte .....	5.1	3.6	4.1	3.5	3.2	3.9
Not in labour force - Inactives .....	56.3	58.1	45.5	19.2	10.2	37.9
By major source of income - Selon la principale source de revenu						
Wages and salaries - Salaires et traitements .....	47.1	35.8	46.0	76.8	86.8	58.5
Net income from self-employment - Revenu net d'un emploi autonome .....	5.2	3.2	4.0	3.3	3.1	3.7
Transfer payments - Transferts .....	37.4	55.6	43.3	11.1	1.2	29.7
Investment income - Revenu de placements .....	8.0	2.9	3.6	3.9	3.6	4.4
Pensions .....	0.7	1.1	2.1	3.6	4.2	2.3
Miscellaneous income - Revenus divers .....	1.6	1.5	1.0	1.2	1.2	1.3

(1) Includes urban areas, population under 100,000, and rural areas.  
Comprend les régions urbaines, moins de 100,000 habitants, et régions rurales.

TABLE 65. Percentage Distribution of Individuals whose Major Source of Income is Wages and Salaries by Selected Characteristics within Income Quintiles, 1993

TABLEAU 65. Répartition en pourcentage des particuliers dont la principale source de revenu consiste en salaires et traitements, selon certaines caractéristiques dans chaque quintile de revenu, 1993

Selected characteristics Certaines caractéristiques	Lowest quintile	Second quintile	Middle quintile	Fourth quintile	Highest quintile	Total
	Quintile inférieur	Deuxième quintile	Troisième quintile	Quatrième quintile	Quintile supérieur	
per cent - pourcentage						
Total .....	100.0	100.0	100.0	100.0	100.0	100.0
<b>By province - Selon la province</b>						
Atlantic Provinces - Provinces de l'Atlantique	9.5	8.6	7.4	6.4	5.5	7.5
Newfoundland - Terre-Neuve .....	2.3	1.7	1.7	1.4	1.0	1.6
Prince Edward Island - Île-du-Prince-Édouard	0.6	0.5	0.5	0.3	0.2	0.4
Nova Scotia - Nouvelle-Écosse .....	3.6	3.3	2.9	2.7	2.4	3.0
New Brunswick - Nouveau-Brunswick .....	3.0	3.0	2.4	2.0	1.9	2.4
Québec .....	23.2	26.9	26.4	25.1	20.6	24.4
Ontario .....	36.5	32.6	37.4	40.5	45.0	38.4
Prairie Provinces - Provinces des Prairies .....	18.2	19.2	17.1	15.3	14.7	16.9
Manitoba .....	4.2	4.7	3.8	3.9	2.8	3.9
Saskatchewan .....	3.6	3.8	3.3	2.7	2.4	3.1
Alberta .....	10.4	10.7	10.0	8.8	9.5	9.9
British Columbia - Colombie-Britannique .....	12.6	12.7	11.8	12.7	14.2	12.8
<b>By size of area of residence - Selon la taille de la région de résidence</b>						
Urban areas, population 100,000 and over - Régions urbaines, 100,000 habitants et plus .....	59.3	62.2	64.8	66.6	68.1	63.8
All other areas(1) - Toutes les autres régions(1) .....	40.7	37.8	35.2	35.4	31.9	36.2
<b>By age - Selon l'âge</b>						
19 years and under - ans et moins .....	35.8	3.1	0.8	0.4	0.4	8.1
20-24 years - ans .....	27.3	17.8	8.0	3.7	1.3	11.6
25-34 years - ans .....	14.6	31.6	34.8	30.8	20.4	26.4
35-44 years - ans .....	10.1	24.1	29.1	33.7	35.0	26.4
45-54 years - ans .....	8.1	16.0	18.0	20.9	30.7	18.7
55-59 years - ans .....	2.3	4.3	5.5	6.1	6.8	5.0
60-64 years - ans .....	1.6	3.0	2.6	3.1	4.0	2.9
65-69 years - ans .....	0.2	0.5	0.6	1.0	1.0	0.7
70 years and over - ans et plus .....	0.0	0.0	0.2	0.4	0.4	0.2
<b>By sex and age of head - Selon le sexe et l'âge du chef</b>						
Male - Hommes .....	41.9	41.3	46.0	61.0	77.3	53.5
Under 65 years - Moins de 65 ans .....	41.9	41.1	45.5	60.0	76.3	52.9
65 years and over - 65 ans et plus .....	0.1	0.2	0.5	1.0	1.0	0.6
Female - Femmes .....	58.1	58.7	54.0	39.0	22.7	46.5
Under 65 years - Moins de 65 ans .....	57.9	58.4	53.7	38.6	22.3	46.2
65 years and over - 65 ans et plus .....	0.2	0.3	0.3	0.4	0.4	0.3
<b>By employment status - Selon le statut d'activité</b>						
Employee - Salariés .....	67.0	90.4	94.8	96.6	96.9	89.1
Employer or own account - Employeurs ou travailleurs à leur compte .....	1.6	1.9	1.3	0.6	0.7	1.2
Not in labour force - Inactifs .....	31.5	7.7	3.9	2.9	2.4	9.7

(1) Includes urban areas, population under 100,000, and rural areas.  
Comprend les régions urbaines, moins de 100,000 habitants, et régions rurales.

**STATISTICS ON  
LOW INCOME**

**STATISTIQUES SUR  
LES FAIBLES REVENUS**

TABLE 66. Incidence of Low Income among Families, Unattached Individuals and Persons(1) by Selected Characteristics for Selected Years

(Estimates Based on Low Income Cut-offs (1992 and 1986 Bases))

	Low income cut-offs (1992 base) Seuils de faible revenu (base de 1992)										
	1983	1984	1985	1986	1987	1988	1989	1990	1991	1992	1993
<b>Families</b>											
Total .....	15.1	15.5	14.2	13.3	12.8	12.0	10.9	12.0	12.9	13.3	14.5
Standard error of low income incidence .....	0.5	0.3	0.3	0.3	0.3	0.3	0.3	0.3	0.3	0.3	0.4
<b>By province</b>											
Atlantic Provinces .....	19.9	18.1	16.4	15.7	14.8	13.1	12.3	12.6	13.3	13.8	13.5
Newfoundland .....	25.2	21.9	22.1	21.2	19.7	16.0	12.9	14.4	16.2	18.4	15.8
Prince Edward Island .....	10.8	12.4	11.7	9.6	10.5	10.9	9.8	10.2	10.6	7.2	7.6
Nova Scotia .....	17.2	15.8	14.2	14.5	11.9	11.6	12.2	11.8	12.8	13.8	14.4
New Brunswick .....	20.7	19.0	15.7	14.1	15.3	13.0	12.2	12.5	12.3	11.5	11.5
Québec .....	17.9	18.6	16.6	16.3	16.0	15.8	12.8	14.7	15.4	14.8	16.8
Ontario .....	12.9	12.4	11.3	9.8	8.9	8.5	7.9	9.6	11.2	11.1	13.2
Prairie Provinces .....	14.1	15.4	13.8	13.8	13.9	13.1	12.9	13.5	14.1	15.2	14.6
Manitoba .....	15.8	14.5	14.6	15.9	14.2	13.2	13.0	14.4	17.4	14.2	14.3
Saskatchewan .....	14.6	15.4	14.7	15.9	12.7	13.8	12.8	13.8	13.6	13.8	13.5
Alberta .....	13.1	15.8	13.1	12.0	14.3	12.8	12.8	13.0	13.0	16.2	15.1
British Columbia .....	13.2	16.6	16.5	15.1	14.8	12.0	11.7	11.5	10.6	13.5	13.9
<b>By age of head</b>											
24 years and under .....	35.7	30.7	32.7	32.2	28.9	33.9	27.6	37.4	36.5	41.5	42.0
25-34 years .....	16.7	18.0	15.9	16.0	16.0	14.2	13.8	15.1	18.6	18.6	21.6
35-44 years .....	12.9	13.9	13.2	11.4	11.8	10.1	10.3	12.8	12.9	12.9	13.7
45-54 years .....	11.5	11.6	9.6	9.1	8.1	7.7	6.8	7.3	7.4	8.6	9.5
55-64 years .....	13.4	13.7	12.9	11.7	11.6	11.1	9.4	11.3	11.9	11.4	12.5
65 years and over .....	15.7	16.5	14.9	14.2	12.9	12.7	9.9	7.5	7.9	8.5	9.4
<b>By sex and age of head</b>											
Male: Under 65 years .....	11.2	11.7	10.3	9.7	9.3	8.3	7.7	8.7	9.7	9.6	10.8
65 years and over .....	14.9	15.5	14.4	13.6	12.6	12.1	9.6	7.2	7.3	7.5	8.6
Total .....	11.7	12.2	10.9	10.3	9.7	8.8	8.0	8.5	9.3	9.3	10.4
Female: Under 65 years .....	47.2	45.9	45.0	41.7	42.4	41.2	38.6	44.5	45.0	45.2	45.5
65 years and over .....	22.0	23.6	19.0	18.4	14.6	17.4	12.9	10.4	12.6	15.6	15.7
Total .....	43.6	42.4	41.0	38.3	38.3	37.5	34.8	39.5	40.0	40.9	41.4
<b>Unattached Individuals</b>											
Total .....	47.3	44.6	44.0	42.1	41.1	41.3	38.3	37.8	40.0	39.7	40.8
Standard error of low income incidence .....	0.8	0.8	0.8	0.9	0.7	0.8	0.8	0.7	0.7	0.8	0.8
<b>By province</b>											
Atlantic Provinces .....	52.7	48.1	47.5	45.4	47.8	44.4	42.5	36.9	42.4	44.6	41.5
Newfoundland .....	55.1	49.3	51.3	57.6	52.9	40.5	39.8	43.5	50.8	44.5	47.9
Prince Edward Island .....	57.1	55.5	54.2	52.2	45.9	41.4	42.3	39.9	49.0	38.1	40.0
Nova Scotia .....	46.4	45.4	45.2	41.3	44.0	47.7	43.2	32.8	40.2	48.5	36.2
New Brunswick .....	59.9	50.0	47.7	44.5	51.3	42.2	43.1	39.2	39.7	40.3	46.3
Québec .....	52.6	52.7	53.1	52.0	48.2	51.3	47.7	47.3	47.8	48.9	48.7
Ontario .....	45.7	41.2	39.0	36.8	35.8	34.8	31.9	32.1	34.9	33.6	36.2
Prairie Provinces .....	43.2	40.3	39.9	39.5	41.1	40.4	39.6	36.8	38.2	41.4	40.6
Manitoba .....	43.6	46.3	43.6	39.0	45.3	44.3	41.7	40.0	43.5	48.3	42.0
Saskatchewan .....	47.7	41.8	41.4	41.5	40.1	39.2	38.5	33.4	37.2	38.3	35.0
Alberta .....	41.3	37.1	37.6	38.8	39.7	39.2	39.2	36.7	36.2	39.8	42.0
British Columbia .....	44.9	42.1	43.9	39.3	39.0	37.9	32.4	34.5	39.1	34.1	37.3
<b>By age</b>											
24 years and under .....	57.7	54.3	56.1	54.6	54.9	51.9	51.2	55.6	57.4	58.8	61.6
25-34 years .....	29.0	24.8	26.3	27.3	26.9	26.5	23.1	23.2	27.6	27.2	30.6
35-44 years .....	26.6	29.0	24.6	25.4	25.8	30.2	24.0	23.5	27.7	27.3	27.6
45-54 years .....	40.3	36.3	37.3	30.6	34.2	33.6	30.8	30.3	30.3	33.7	32.7
55-64 years .....	44.3	49.9	49.8	45.3	42.9	43.0	42.5	42.9	44.1	45.8	43.1
65 years and over .....	68.3	63.0	60.9	58.1	55.0	55.9	52.7	50.5	50.8	48.4	31.1
<b>By sex and age</b>											
Male: Under 65 years .....	37.3	34.2	34.4	32.9	33.5	31.2	28.3	29.4	32.4	33.6	33.7
65 years and over .....	57.4	55.2	50.5	48.4	41.6	39.0	37.6	41.2	41.2	35.0	38.3
Total .....	40.4	37.3	36.7	35.2	34.8	32.4	29.8	31.2	33.8	33.8	34.4
Female: Under 65 years .....	41.3	41.9	41.8	39.8	38.4	40.7	37.4	36.8	39.9	39.9	40.4
65 years and over .....	72.0	65.5	64.3	61.3	59.4	61.3	57.7	53.6	54.1	53.1	55.8
Total .....	53.3	50.7	50.4	47.9	46.5	48.8	45.4	43.5	45.4	45.1	46.7
<b>Persons</b>											
Total .....	18.5	18.7	17.5	16.4	16.1	15.2	14.0	15.2	16.5	16.8	17.9

(1) "Persons" consists of unattached individuals plus all adults and children in families.

(2) See Section entitled "Statistics on Low Income" for explanation of the two sets of low income cut-offs and their differences.

TABLEAU 66. Proportion de familles, de personnes seules et de personnes (1) à faible revenu selon certaines caractéristiques, pour certaines années

(Estimations fondées sur les seuils de faible revenu (bases de 1992 et 1986))

Low income cut-offs (1986 base(2)) Seuils de faible revenu (base de 1986(2))											
1983	1984	1985	1986	1987	1988	1989	1990	1991	1992	1993	
											<b>Familles</b>
15.3	15.6	14.3	13.6	13.1	12.2	11.1	12.1	13.1	13.3	14.8	Total
0.5	0.3	0.3	0.3	0.3	0.3	0.3	0.3	0.3	0.3	0.4	Erreur type de la répartition des familles à faible revenu
											<b>Selon la province</b>
19.8	18.0	16.3	15.6	14.8	13.0	12.5	12.7	13.4	14.0	13.7	Provinces de l'Atlantique
25.7	21.4	20.9	20.9	19.5	15.8	12.9	14.3	16.4	18.3	16.1	Terre-Neuve
9.7	11.8	11.2	8.8	10.3	10.6	9.9	10.2	9.9	7.5	7.0	Île-du-Prince-Édouard
16.8	15.9	14.7	14.4	12.1	11.6	12.7	12.0	12.9	14.0	14.5	Nouvelle-Écosse
21.0	18.9	15.6	14.1	15.4	13.0	12.3	12.7	12.3	11.7	11.9	Nouveau-Brunswick
18.0	18.8	16.9	16.7	16.3	16.2	13.0	14.5	15.9	14.9	17.6	Québec
13.3	12.4	11.4	10.1	9.3	8.6	8.1	9.8	11.2	11.2	13.4	Ontario
14.2	15.4	13.8	14.1	13.9	13.2	13.0	13.5	14.1	15.2	14.6	Provinces des Prairies
15.8	14.5	14.7	16.1	14.1	13.1	13.4	14.4	17.1	14.4	14.4	Manitoba
14.3	15.5	15.0	16.0	12.8	13.9	12.7	14.0	13.4	13.6	13.8	Saskatchewan
13.4	15.8	12.9	12.3	14.3	13.0	12.9	12.9	13.1	16.2	15.0	Alberta
14.1	16.5	17.1	15.6	15.0	12.1	12.3	11.9	11.1	13.4	14.0	Colombie-Britannique
											<b>Selon l'âge du chef</b>
36.8	31.6	33.2	32.8	29.1	34.3	28.0	38.4	36.9	41.1	42.8	24 ans et moins
16.7	17.8	16.0	16.3	16.0	14.3	13.9	15.2	18.6	18.5	21.5	25-34 ans
12.6	13.5	12.8	11.3	11.4	10.0	10.2	12.7	12.7	12.6	13.9	35-44 ans
11.3	11.2	9.4	9.5	8.1	7.9	6.9	7.1	7.6	8.6	9.5	45-54 ans
14.1	14.0	13.1	12.1	12.3	11.1	9.8	11.5	12.0	11.6	12.8	55-64 ans
17.2	17.7	16.3	15.1	14.1	13.4	11.0	8.2	9.0	9.5	10.8	65 ans et plus
											<b>Selon le sexe et l'âge du chef</b>
11.2	11.4	10.2	9.8	9.2	8.2	7.8	8.7	9.6	9.4	10.9	Hommes: Moins de 65 ans
16.4	16.5	15.7	14.7	13.8	12.8	10.4	7.9	8.3	8.5	10.1	65 ans et plus
11.8	12.1	10.9	10.5	9.9	8.9	8.1	8.5	9.4	9.2	10.8	Total
48.1	46.3	45.8	43.2	43.2	42.6	39.1	45.2	45.6	45.9	45.6	Femmes: Moins de 65 ans
22.7	25.5	20.6	18.8	16.8	17.8	15.0	10.9	13.8	16.3	16.0	65 ans et plus
44.4	43.0	41.9	39.7	39.4	38.7	35.5	40.2	40.7	41.6	41.5	Total
											<b>Personnes seules</b>
44.9	41.3	40.8	38.3	37.5	37.7	34.4	34.1	36.5	36.2	37.1	Total
0.8	0.8	0.8	0.9	0.8	0.8	0.8	0.7	0.7	0.7	0.8	Erreur type de la répartition des personnes seules à faible revenu
											<b>Selon la province</b>
49.6	44.4	42.3	41.5	43.1	40.1	37.6	31.8	36.9	40.4	36.6	Provinces de l'Atlantique
53.9	46.1	47.2	51.4	48.1	36.5	34.9	38.9	41.3	39.4	41.4	Terre-Neuve
57.1	50.6	43.6	45.4	36.7	35.4	37.1	31.9	40.5	31.3	32.2	Île-du-Prince-Édouard
42.9	40.7	39.2	38.4	39.4	43.9	38.1	27.6	35.6	44.4	32.4	Nouvelle-Écosse
55.7	47.9	44.1	40.7	47.5	37.6	38.3	34.6	35.6	37.1	41.3	Nouveau-Brunswick
51.0	49.6	50.7	48.4	44.6	48.6	44.2	44.0	44.2	44.8	45.0	Québec
43.5	38.3	35.6	32.7	32.7	31.1	28.4	28.5	31.8	30.7	32.7	Ontario
40.5	36.6	36.3	35.2	37.0	35.7	34.8	32.6	34.8	37.1	36.6	Provinces des Prairies
41.3	42.2	39.2	33.4	40.5	39.1	36.4	35.7	38.2	43.2	36.7	Manitoba
44.4	37.9	37.1	36.4	35.2	32.2	32.8	29.3	34.5	34.4	31.2	Saskatchewan
38.5	33.7	34.7	35.5	36.3	35.6	34.8	32.6	33.4	35.8	38.6	Alberta
41.3	38.1	40.7	36.7	35.5	34.1	28.4	31.0	35.7	31.6	34.4	Colombie-Britannique
											<b>Selon l'âge</b>
53.8	51.8	52.2	50.8	52.3	50.1	47.8	52.6	55.5	55.3	59.1	24 ans et moins
27.8	23.6	24.5	25.8	24.4	24.3	20.0	21.1	24.8	24.9	29.3	25-34 ans
25.5	27.7	23.1	23.6	24.7	28.9	22.5	21.1	25.5	26.3	26.5	35-44 ans
39.1	34.6	34.6	27.7	32.7	32.7	29.3	29.0	29.2	32.6	51.4	45-54 ans
43.0	46.6	47.6	42.5	39.7	40.1	40.3	39.2	42.5	43.6	38.5	55-64 ans
64.3	55.9	55.5	50.7	47.9	48.0	45.2	43.6	43.8	41.1	43.2	65 ans et plus
											<b>Selon le sexe et l'âge</b>
35.2	32.6	32.5	31.1	31.8	29.5	26.2	27.2	30.5	31.7	32.3	Hommes: Moins de 65 ans
53.9	47.6	42.9	39.7	35.5	29.9	30.7	33.3	33.4	29.2	32.1	65 ans et plus
38.1	34.8	34.0	32.3	32.3	29.6	26.9	28.1	31.0	31.4	32.2	Total
39.9	39.5	38.9	36.7	35.6	38.5	34.5	34.1	37.6	37.6	37.9	Femmes: Moins de 65 ans
67.8	58.6	59.6	54.4	52.1	53.8	50.0	47.1	47.4	45.2	47.3	65 ans et plus
50.8	46.7	46.8	43.4	41.9	44.5	40.6	39.3	41.4	40.6	41.7	Total
											<b>Personnes</b>
18.2	18.1	17.0	16.0	15.6	14.8	13.6	14.6	16.0	16.1	17.4	Total

(1) "Personnes" comprend les personnes seules ainsi que tous les adultes et les enfants dans les familles.

(2) Voir la section intitulée "Statistiques sur les faibles revenus" pour l'explication des deux séries de seuils de faible revenu et de leurs différences.

TABLE 67. Incidence of Low Income among Families and Unattached Individuals by Selected Characteristics, 1993  
(Estimates Based on Low Income Cut-offs (1992 and 1986 Bases))TABLEAU 67. Proportion de familles et de personnes seules à faible revenu, selon certaines caractéristiques, 1993  
(Estimations fondées sur les seuils de faible revenu (bases de 1992 et 1986))

Selected characteristics Certaines caractéristiques	Low Income cut-offs (1992 base(1))		Low Income cut-offs (1986 base(1))	
	Seuils de faible revenu (base de 1992(1))		Seuils de faible revenu (base de 1986(1))	
	Families	Unattached individuals	Families	Unattached individuals
	Familles	Personnes seules	Familles	Personnes seules
All families and unattached individuals - Ensemble des familles et des personnes seules .....	14.5	40.8	14.8	37.1
Estimated numbers(2) - Nombre estimatif(2) .....	'000 1,093	1,433	1,116	1,306
By province of residence - Selon la province de résidence				
Atlantic Provinces - Provinces de l'Atlantique .....	13.5	41.5	13.7	36.6
Newfoundland - Terre-Neuve .....	15.8	47.9	16.1	41.4
Prince Edward Island - Île-du-Prince-Édouard .....	7.6	40.0	7.0	32.2
Nova Scotia - Nouvelle-Écosse .....	14.4	36.2	14.5	32.4
New Brunswick - Nouveau-Brunswick .....	11.5	46.3	11.9	41.3
Québec .....	16.8	48.7	17.6	45.0
Ontario .....	13.2	36.2	13.4	32.7
Prairie Provinces - Provinces des Prairies .....	14.6	40.6	14.6	36.6
Manitoba .....	14.3	42.0	14.4	36.7
Saskatchewan .....	13.5	35.0	13.8	31.2
Alberta .....	15.1	42.0	15.0	38.6
British Columbia - Colombie-Britannique .....	13.9	37.3	14.0	34.4
By size of area of residence - Selon la taille de la région de résidence				
Urban areas - Régions urbaines				
500,000 and over - et plus .....	18.3	43.5	18.8	40.9
100,000-499,999 .....	12.3	39.2	13.2	37.4
30,000-99,999 .....	13.0	42.0	13.1	38.7
Under 30,000 - Moins de 30,000 .....	11.6	39.6	11.5	31.9
Rural areas - Régions rurales .....	9.5	10.4	9.3	24.1
By tenure - Selon le mode d'occupation				
Owners - Propriétaires .....	7.6	28.4	7.7	24.3
With mortgage - Avec emprunt hypothécaire .....	7.0	17.4	6.9	15.6
Without mortgage - Sans emprunt hypothécaire .....	8.2	34.6	8.6	29.2
Renters(3) - Locataires(3) .....	33.8	46.6	34.6	43.2
By age of head - Selon l'âge du chef				
Under 65 years - Moins de 65 ans .....	15.4	36.6	15.5	34.7
24 years and under - ans et moins .....	42.0	61.6	42.8	59.1
25-34 years - ans .....	21.6	30.6	21.5	29.3
35-44 years - ans .....	13.7	27.6	13.9	26.5
45-54 years - ans .....	9.5	32.7	9.5	31.4
55-64 years - ans .....	12.5	43.1	12.8	38.5
55-59 years - ans .....	10.5	41.3	10.5	38.0
60-64 years - ans .....	14.8	44.6	15.3	38.9
65 years and over - ans et plus .....	9.4	51.1	10.8	43.2
65-69 years - ans .....	9.9	46.7	11.0	38.8
70 years and over - ans et plus .....	9.1	52.7	10.7	44.8
By sex and age of head - Selon le sexe et l'âge du chef				
Male - Hommes .....	10.4	34.4	10.8	32.2
Under 65 years - Moins de 65 ans .....	10.8	33.7	10.9	32.3
65 years and over - 65 ans et plus .....	8.6	38.3	10.1	32.1
Female - Femmes .....	41.4	46.7	41.5	41.7
Under 65 years - Moins de 65 ans .....	45.5	48.4	45.6	37.9
65 years and over - 65 ans et plus .....	15.7	55.8	16.8	47.3
By marital status of head - Selon l'état matrimonial du chef				
Single - Célibataire .....	45.2	38.0	45.7	36.1
Married - Marié .....	10.3	47.4	10.6	41.7
Other - Autre .....	33.4	43.4	33.9	38.0

(1) See footnote (1) at end of table. - Voir la note (1) à la fin du tableau.

(2) See footnote (2) at end of table. - Voir la note (2) à la fin du tableau.

(3) Includes roomers, lodgers, families and unattached individuals who receive free lodging or who reside with employers.  
Comprend les chambreurs, les familles et les personnes seules logées gratuitement ou habitant chez l'employeur.



TABLE 67. Incidence of Low Income among Families and Unattached Individuals by Selected Characteristics, 1993 - Continued  
(Estimates Based on Low Income Cut-offs (1992 and 1986 Bases))TABLEAU 67. Proportion de familles et de personnes seules à faible revenu, selon certaines caractéristiques, 1993 - suite  
(Estimations fondées sur les seuils de faible revenu (bases de 1992 et 1986))

Selected characteristics Certaines caractéristiques	Low income cut-offs (1992 base(1))		Low income cut-offs (1986 base(1))	
	Seuils de faible revenu (base de 1992(1))		Seuils de faible revenu (base de 1986(1))	
	Families	Unattached individuals	Families	Unattached individuals
	Familles	Personnes seules	Familles	Personnes seules
All families and unattached individuals - Ensemble des familles et des personnes seules .....	14.5	40.8	14.8	37.1
Estimated numbers(2) - Nombre estimatif(2) .....	'000 1,093	1,433	1,116	1,306
By employment status of head - Selon le statut d'activité du chef				
In labour force - Actif .....	10.8	26.3	10.9	24.8
Employee - Salarié .....	9.5	25.4	9.6	23.9
Employer or own account - Employeurs ou travailleur à son compte .....	19.5	35.7	19.7	33.9
Not in labour force - Inactif .....	24.4	59.7	25.3	53.3
By weeks worked by head in 1993 - Selon le nombre de semaines de travail du chef en 1993				
None - Aucune .....	28.4	62.3	29.5	56.0
1-9 weeks - semaines .....	39.3	71.9	38.6	71.2
10-19 weeks - semaines .....	32.4	67.6	32.7	65.3
20-29 weeks - semaines .....	23.3	53.0	23.8	50.7
30-39 weeks - semaines .....	21.1	46.3	21.1	40.3
40-48 weeks - semaines .....	11.7	28.8	11.9	27.9
49-52 weeks - semaines .....	6.0	14.4	6.1	13.0
By work activity of head - Selon le travail du chef				
Full-year full-time worker - Travailleur à temps plein toute l'année .....	5.2	9.6	5.2	8.8
Other worker - Autre travailleur .....	23.6	52.8	23.8	49.5
Did not work - N'ayant pas travaillé .....	28.4	62.3	29.5	56.0
By occupation of head - Selon la profession du chef				
Managerial - Direction .....	4.1	10.5	4.2	9.5
Professional - Professions libérales .....	7.7	18.4	7.8	17.6
Clerical - Travail administratif .....	12.6	25.5	12.1	23.6
Sales - Commerce .....	14.4	26.8	14.4	24.6
Services - Services .....	22.2	51.1	22.2	48.1
Farming, etc. - Agriculture, etc. ....	16.1	30.3	16.2	27.1
Processing and machining - Traitement et usinage des matières premières .....	7.4	15.4	7.1	15.2
Product fabrication, etc. - Fabrication, etc. ....	8.4	33.0	8.4	31.6
Construction .....	10.6	30.0	11.3	29.3
Transport, etc. ....	9.7	19.1	10.1	17.9
Not in labour force - Inactif .....	25.0	60.0	25.9	53.7
By unemployment experience of family members - Selon l'expérience de chômage des membres de la famille				
No one unemployed - Aucun chômeur .....	12.5	38.5	12.9	34.6
Head had some unemployment - Chef ayant été en chômage .....	27.2	53.6	27.4	51.6
Some members other than head had some unemployment - Membres autres que le chef ayant été en chômage .....	9.3	...	9.4	...

(1) See footnote (1) at end of table. - Voir la note (1) à la fin du tableau.

(2) See footnote (2) at end of table. - Voir la note (2) à la fin du tableau.

TABLE 67. Incidence of Low Income among Families and Unattached Individuals by Selected Characteristics, 1993 - Continued  
(Estimates Based on Low Income Cut-offs (1992 and 1986 Bases))TABLEAU 67. Proportion de familles et de personnes seules à faible revenu, selon certaines caractéristiques, 1993 - suite  
(Estimations fondées sur les seuils de faible revenu (bases de 1992 et 1986))

Selected characteristics Certaines caractéristiques	Low income cut-offs (1992 base(1))		Low income cut-offs (1986 base(1))	
	Seuils de faible revenu (base de 1992(1))		Seuils de faible revenu (base de 1986(1))	
	Families	Unattached individuals	Familles	Unattached individuals
	Familles	Personnes seules	Familles	Personnes seules
All families and unattached individuals - Ensemble des familles et des personnes seules .....	14.5	40.8	14.8	37.1
Estimated numbers(2) - Nombre estimatif(2) .....	1,093	1,433	1,116	1,306
By education of head - Selon l'instruction du chef				
0-8 years - 0 à 8 années .....	19.2	64.7	19.9	57.8
Some secondary education - Études secondaires partielles .....	19.1	49.6	19.6	44.7
Graduated from high school - Études secondaires complétées .....	15.0	35.4	15.3	33.2
Some post-secondary - Études postsecondaires partielles .....	16.7	46.2	16.5	43.3
Post-secondary certificate or diploma(3) - Certificat ou diplôme d'études postsecondaires(3) .....	11.6	29.8	12.0	27.1
University degree - Grade universitaire .....	7.9	21.6	7.8	20.1
By year of immigration of head - Selon l'année d'immigration du chef				
Canadian born - Personnes nées au Canada .....	13.3	39.4	13.6	36.0
Non-Canadian born - Personnes nées à l'étranger .....	19.3	48.7	19.7	43.6
Immigrated before 1946 - A immigré avant 1946 .....	15.4	50.8	15.7	42.1
Immigrated from 1946 to 1960 - A immigré entre 1946 et 1960 .....	8.6	47.0	9.5	41.5
Immigrated from 1961 to 1969 - A immigré entre 1961 et 1969 .....	10.9	24.3	10.9	22.0
Immigrated from 1970 to 1979 - A immigré entre 1970 et 1979 .....	14.4	36.8	15.4	29.4
Immigrated after 1979 - A immigré après 1979 .....	38.7	67.8	38.8	65.5
By size of family unit - Selon la taille de l'unité familiale				
One person - Une personne .....	...	40.8	...	37.1
Two persons - Deux personnes .....	14.3	...	15.0	...
Three persons - Trois personnes .....	15.5	...	16.6	...
Four persons - Quatre personnes .....	13.6	...	13.2	...
Five or more persons - Cinq personnes ou plus .....	14.7	...	13.5	...
By number of children under 6 years - Selon le nombre d'enfants de moins de 6 ans				
None - Aucun .....	11.7	40.8	12.1	37.1
One child - Un enfant .....	22.3	...	22.5	...
Two children - Deux enfants .....	27.2	...	26.7	...
Three or more children - Trois enfants ou plus .....	28.3	...	26.5	...
By number of children under 16 years Selon le nombre d'enfants de moins de 16 ans				
None - Aucun .....	9.6	40.8	10.2	37.1
One child - Un enfant .....	17.0	...	17.9	...
Two children - Deux enfants .....	21.5	...	21.3	...
Three or more children - Trois enfants ou plus .....	26.6	...	24.4	...
By number of children under 18 years Selon le nombre d'enfants de moins de 18 ans				
None - Aucun .....	9.2	40.8	9.8	37.1
One child - Un enfant .....	17.5	...	18.2	...
Two children - Deux enfants .....	20.1	...	20.2	...
Three or more children - Trois enfants ou plus .....	24.9	...	22.9	...

(1) See footnote (1) at end of table. - Voir la note (1) à la fin du tableau.

(2) See footnote (2) at end of table. - Voir la note (2) à la fin du tableau.

(3) Includes trades certificate. - Incluant certificat de métier.

TABLE 67. Incidence of Low Income among Families and Unattached Individuals by Selected Characteristics, 1993 - Concluded  
(Estimates Based on Low Income Cut-offs (1992 and 1986 Bases))TABLEAU 67. Proportion de familles et de personnes seules à faible revenu, selon certaines caractéristiques, 1993 - fin  
(Estimations fondées sur les seuils de faible revenu (bases de 1992 et 1986))

Selected characteristics Certaines caractéristiques	Low income cut-offs (1992 base(1))		Low income cut-offs (1986 base(1))	
	Seuils de faible revenu (base de 1992(1))		Seuils de faible revenu (base de 1986(1))	
	Families Familles	Unattached individuals Personnes seules	Families Familles	Unattached individuals Personnes seules
All families and unattached individuals - Ensemble des familles et des personnes seules .....	14.5	40.8	14.8	37.1
Estimated numbers(2) - Nombre estimatif(2) .....	'000 1,093	1,433	1,116	1,306
By family characteristics - Selon les caractéristiques de la famille				
Married couples only - Couples mariés seulement .....	9.2	...	9.8	...
Married couples with single children only - Couples mariés avec enfants célibataires seulement .....	11.0	...	11.1	...
Married couples with children and/or other relatives - Couples mariés avec enfants et (ou) d'autres parents .....	5.6	...	5.5	...
Lone-parent families - male head - Familles monoparentales - chef de sexe masculin .....	22.7	...	25.8	...
Non-elderly with children less than 18 years - Personnes autres que personnes âgées avec enfants de moins de 18 ans .....	31.3	...	34.0	...
Lone-parent families - female head - Familles monoparentales - chef de sexe féminin .....	47.6	...	47.9	...
Non-elderly with children less than 18 years - Personnes autres que personnes âgées avec enfants de moins de 18 ans .....	59.6	...	59.8	...
All other families - Ensemble des autres familles .....	17.8	...	17.6	...
By number of earners - Selon le nombre de personnes gagnant un revenu				
None - Aucune .....	37.2	63.1	38.7	56.7
One - Une .....	22.1	25.0	22.2	23.2
Two - Deux .....	6.8	...	6.9	...
Three or more - Trois ou plus .....	3.0	...	2.9	...
By major source of income - Selon la principale source de revenu				
No income - Sans revenu .....	100.0	100.0	100.0	100.0
Earned income - Revenu gagné .....	7.2	21.9	7.3	20.4
Wages and salaries - Salaires et traitements .....	6.0	21.3	6.1	19.7
Net income from self-employment - Revenu net d'un emploi autonome .....	21.9	31.8	22.1	30.9
Transfer payments - Transferts .....	42.8	70.9	43.9	64.1
Investment income - Revenu de placements .....	9.5	23.4	9.2	19.4
Pensions .....	3.8	8.2	4.5	6.9
Miscellaneous income - Revenus divers .....	36.9	53.1	37.1	48.9

(1) See Section entitled "Statistics on Low Income" for explanation of the two sets of low income cut-offs and their differences. - Voir la section intitulée "Statistiques sur les faibles revenus" pour l'explication des deux séries de seuils de faible revenu et de leurs différences.

(2) It is estimated that low income units (1986 base) contained 4,775,000 individuals. The low income units (1992 base) contained 4,894,000 individuals (17.9% of the covered population), of whom 1,447,000 were children under 18 years of age (21.3% of all children) and 690,000 were 65 years of age and over (22.3% of the elderly). - On estime que les unités à faible revenu (base 1986) comptaient 4,775,000 individus. Les unités à faible revenu (base 1992) comptaient 4,894,000 individus (17.9% de la population enquêtée), dont 1,447,000 étaient des enfants de moins de 18 ans (21.3% de tous les enfants) et 690,000 étaient âgés de 65 ans et plus (22.3% des personnes âgées).

TABLE 68. Percentage Distribution of Low Income Families and Unattached Individuals and of Other Families and Unattached Individuals by Selected Characteristics, 1993

(Estimates Based on Low Income Cut-offs (1992 and 1986 Bases))

Selected characteristics	Low income cut-offs (1992 base(1)) Seuils de faible revenu (base de 1992(1))					
	Families Familles			Unattached individuals Personnes seules		
	Low income À faible revenu	Other Autres	All Ensemble	Low income À faible revenu	Other Autres	All Ensemble
	per cent - pourcentage					
Total .....	100.0	100.0	100.0	100.0	100.0	100.0
Estimated numbers .....	'000 1,093	6,468	7,561	1,433	2,081	3,515
<b>By province</b>						
Atlantic Provinces .....	7.9	8.6	8.5	6.5	6.3	6.4
Newfoundland .....	2.3	2.0	2.1	1.3	1.0	1.1
Prince Edward Island .....	0.3	0.5	0.5	0.4	0.4	0.4
Nova Scotia .....	3.3	3.3	3.3	2.6	3.2	3.0
New Brunswick .....	2.1	2.8	2.7	2.2	1.8	1.9
Québec .....	29.6	24.7	25.4	31.8	23.1	26.7
Ontario .....	34.4	38.2	37.7	30.3	36.8	34.2
Prairie Provinces .....	16.4	16.3	16.3	16.6	16.7	16.7
Manitoba .....	3.7	3.8	3.7	4.1	3.9	4.0
Saskatchewan .....	3.2	3.5	3.4	2.9	3.7	3.4
Alberta .....	9.5	9.1	9.1	9.6	9.1	9.3
British Columbia .....	11.6	12.2	12.1	14.7	17.0	16.1
<b>By size of area of residence</b>						
Urban areas .....						
500,000 and over .....	57.0	43.0	45.1	55.2	49.4	51.8
100,000-499,999 .....	12.1	14.7	14.3	14.4	15.4	15.0
30,000-99,999 .....	8.3	9.3	9.2	9.9	9.4	9.6
Under 30,000 .....	10.4	13.4	12.9	12.2	12.8	12.6
Rural areas .....	12.2	19.6	18.5	8.2	13.0	11.0
<b>By tenure</b>						
Owners .....	38.7	79.7	73.8	22.3	38.7	32.0
With mortgage .....	18.7	42.1	38.7	4.9	16.0	11.5
Without mortgage .....	20.0	37.6	35.1	17.4	22.7	20.5
Renters(2) .....	61.3	20.3	26.2	77.7	61.3	68.0
<b>By age of head</b>						
24 years and under .....	8.4	2.0	2.9	15.7	6.8	10.4
25-34 years .....	30.7	18.9	20.6	16.3	25.4	21.7
35-44 years .....	26.9	26.4	26.2	11.8	21.3	17.4
45-54 years .....	13.7	22.0	20.8	8.8	12.5	11.0
55-59 years .....	5.5	7.9	7.5	5.0	4.9	4.9
60-64 years .....	7.0	6.9	6.9	6.2	5.3	5.7
65-69 years .....	3.9	6.0	5.7	8.6	6.8	7.5
70 years and over .....	5.9	9.9	9.4	27.5	17.1	21.3
<b>By sex and age of head</b>						
Male .....	62.8	91.1	87.0	40.8	53.5	48.3
Under 65 years .....	54.9	76.9	73.8	33.5	45.4	40.5
65 years and over .....	7.8	14.1	13.2	7.3	8.1	7.8
Female .....	37.2	8.9	13.0	59.2	46.5	51.7
Under 65 years .....	35.3	7.1	11.2	30.3	30.8	30.6
65 years and over .....	1.9	1.8	1.8	28.9	15.7	21.1
<b>By marital status of head</b>						
Single .....	13.7	2.8	4.4	47.4	53.3	50.9
Married .....	60.3	88.4	84.3	3.5	2.7	3.0
Other .....	26.0	8.8	11.3	49.1	44.0	46.1
<b>By employment status of head</b>						
In labour force .....	54.3	76.0	72.9	36.5	70.4	56.6
Employee .....	41.8	67.3	63.7	32.4	65.3	51.9
Employer or own account .....	12.5	8.7	9.2	4.1	5.1	4.7
Not in labour force .....	45.7	24.0	27.1	63.5	29.6	43.4

(1) See Section entitled "Statistics on Low Income" for explanation of the two sets of low income cut-offs and their differences.

(2) Includes roomers, lodgers and families and unattached individuals who receive free lodging or who reside with employers.

TABLEAU 68. Répartition en pourcentage des familles et des personnes seules à faible revenu et des autres familles et personnes seules, selon certaines caractéristiques, 1993

(Estimations fondées sur les seuils de faible revenu (bases de 1992 et 1986))

Low income cut-offs (1986 base(1)) Seuils de faible revenu (base de 1986(1))						Certaines caractéristiques
Familles Familles			Unattached individuals Personnes seules			
Low income À faible revenu	Other Autres	All Ensemble	Low income À faible revenu	Other Autres	All Ensemble	
per cent - pourcentage						
100.0	100.0	100.0	100.0	100.0	100.0	Total
1,116	6,445	7,561	1,306	2,209	3,515	*000 Nombre estimatif
						Selon la province
7.9	8.6	8.5	6.3	6.5	6.4	Provinces de l'Atlantique
2.3	2.0	2.1	1.2	1.0	1.1	Terre-Neuve
0.2	0.5	0.5	0.4	0.5	0.4	Île-du-Prince-Édouard
3.3	3.3	3.3	2.6	3.2	3.0	Nouvelle-Écosse
2.2	2.8	2.7	2.2	1.8	1.9	Nouveau-Brunswick
30.2	24.6	25.4	32.3	23.3	26.7	Québec
34.2	38.3	37.7	30.0	36.6	34.2	Ontario
16.1	16.3	16.3	16.4	16.8	16.7	Provinces des Prairies
3.7	3.8	3.7	3.9	4.0	4.0	Manitoba
3.2	3.5	3.4	2.8	3.7	3.4	Saskatchewan
9.3	9.1	9.1	9.7	9.1	9.3	Alberta
11.5	12.2	12.1	14.9	16.8	16.1	Colombie-Britannique
						Selon la taille de la région de résidence
57.4	42.9	45.1	56.9	48.7	51.8	Régions urbaines
12.7	14.6	14.3	15.1	15.0	15.0	500,000 et plus
8.1	9.3	9.2	10.0	9.4	9.6	100,000-499,999
10.1	13.4	12.9	10.8	13.6	12.6	30,000- 99,999
11.7	19.7	18.5	7.1	13.3	11.0	Moins de 30,000
						Régions rurales
						Selon le mode d'occupation
38.7	79.9	73.8	21.0	38.5	32.0	Propriétaires
18.1	42.3	38.7	4.8	15.4	11.5	Avec emprunt hypothécaire
20.5	37.6	35.1	16.1	23.1	20.5	Sans emprunt hypothécaire
61.3	20.1	26.2	79.0	61.5	68.0	Locataires(2)
						Selon l'âge du chef
8.4	1.9	2.9	16.6	6.8	18.4	24 ans et moins
30.0	19.0	20.6	17.1	24.4	21.7	25-34 ans
24.6	26.5	26.2	12.4	20.3	17.4	35-44 ans
13.4	22.1	20.8	9.3	12.0	11.0	45-54 ans
5.4	7.9	7.5	5.0	4.9	4.9	55-59 ans
7.1	6.9	6.9	6.0	5.5	5.7	60-64 ans
4.2	5.9	5.7	7.9	7.3	7.5	65-69 ans
6.8	9.8	9.4	25.7	18.8	21.3	70 ans et plus
						Selon le sexe et l'âge
63.4	91.1	87.0	41.9	52.1	48.3	Hommes
54.4	77.1	73.8	35.2	43.7	40.5	Moins de 65 ans
9.1	14.0	13.2	6.7	8.4	7.8	65 ans et plus
36.6	8.9	13.0	58.1	47.9	51.7	Femmes
34.6	7.1	11.2	31.2	30.2	30.6	Moins de 65 ans
1.9	1.8	1.8	26.9	17.7	21.1	65 ans et plus
						Selon l'état matrimonial du chef
13.6	2.8	4.4	49.5	51.7	50.9	Célibataire
60.6	88.5	84.3	3.4	2.8	3.0	Marié
25.8	8.7	11.3	47.2	45.5	46.1	Autre
						Selon le statut d'activité du chef
53.6	76.2	72.9	37.7	67.8	56.6	Actif
41.3	67.5	63.7	33.4	62.8	51.9	Salarié
12.3	8.7	9.2	4.3	5.0	4.7	Employeurs ou travailleurs à son compte
46.4	23.8	27.1	62.3	32.2	43.4	Inactif

(1) Voir la section intitulée "Statistiques sur les faibles revenus" pour l'explication des deux séries sur les seuils de faible revenu et de leurs différences.

(2) Comprend les chambreurs, les familles et les personnes seules logées gratuitement ou habitant chez l'employeur.

TABLE 68. Percentage Distribution of Low Income Families and Unattached Individuals and of Other Families and Unattached Individuals by Selected Characteristics, 1993 - Continued  
(Estimates Based on Low Income Cut-offs (1992 and 1986 Bases))

Selected characteristics	Low income cut-offs (1992 base(1)) Seuils de faible revenu (base de 1992(1))					
	Families Familles			Unattached individuals Personnes seules		
	Low income À faible revenu	Other Autres	All Ensemble	Low income À faible revenu	Other Autres	All Ensemble
	per cent - pourcentage					
Total .....	100.0	100.0	100.0	100.0	100.0	100.0
Estimated numbers .....	*000 1,093	6,468	7,561	1,433	2,081	3,515
<b>By weeks worked by head in 1993</b>						
None .....	47.9	20.4	24.4	63.4	26.4	41.5
1-9 Weeks .....	4.7	1.2	1.7	4.4	1.2	2.5
10-19 Weeks .....	8.0	2.8	3.6	6.3	2.1	3.8
20-29 Weeks .....	7.1	4.0	4.4	5.1	3.1	3.9
30-39 Weeks .....	4.8	3.0	3.3	3.9	3.1	3.4
40-48 Weeks .....	2.9	3.7	3.6	2.1	3.7	3.0
49-52 Weeks .....	24.6	64.8	59.0	14.8	60.5	41.8
<b>By work activity of head</b>						
Full-year, full-time worker .....	20.3	62.2	56.1	8.7	56.4	37.0
Other worker .....	31.8	17.4	19.5	27.9	17.2	21.5
Did not work .....	47.9	20.4	24.4	63.4	26.4	41.5
<b>By occupation of head</b>						
Managerial .....	3.1	12.4	11.0	1.9	10.8	7.2
Professional .....	6.2	12.5	11.6	5.8	17.9	13.0
Clerical .....	4.4	5.2	5.1	4.7	9.5	7.5
Sales .....	6.6	6.6	6.6	3.2	6.1	4.9
Services .....	10.4	6.2	6.8	10.2	6.7	8.1
Farming, etc. ....	4.3	3.7	3.8	1.1	1.7	1.5
Processing and machining .....	2.6	5.6	5.1	0.8	3.1	2.2
Product fabrication, etc. ....	4.4	8.0	7.5	3.3	4.6	4.1
Construction .....	5.4	7.7	7.4	2.5	4.0	3.4
Transport, etc. ....	5.2	8.1	7.7	2.1	6.0	4.4
Not in labour force .....	47.4	24.0	27.4	64.4	29.6	43.8
<b>By unemployment experience of family members</b>						
No one unemployed .....	60.6	71.5	69.9	80.3	88.2	85.0
Head had some unemployment .....	30.5	13.8	16.2	19.7	11.8	15.0
Some member other than head had some unemployment .....	8.9	14.7	13.9	...	...	...
<b>By education of head</b>						
0-8 Years .....	19.5	13.9	14.7	28.8	10.8	18.1
Some secondary education .....	22.8	16.4	17.3	22.0	15.4	18.1
Graduated from high school .....	19.7	18.9	19.0	14.2	17.8	16.3
Some post-secondary .....	7.9	6.7	6.8	9.5	7.6	8.4
Post-secondary certificate or diploma(2) .....	21.7	27.9	27.0	17.5	28.3	23.9
University degree .....	8.3	16.3	15.2	8.0	20.1	15.2
<b>By year of immigration of head</b>						
Canadian born .....	73.9	81.5	80.4	82.1	87.0	85.0
Non-Canadian born .....	26.1	18.5	19.6	17.9	13.0	15.0
Immigrated before 1946 .....	0.9	0.8	0.8	3.0	2.0	2.4
Immigrated from 1946 to 1960 .....	3.2	5.8	5.4	4.4	3.4	3.8
Immigrated from 1961 to 1969 .....	2.7	3.8	3.6	1.2	2.6	2.8
Immigrated from 1970 to 1979 .....	4.0	4.1	4.1	2.3	2.7	2.5
Immigrated after 1979 .....	15.2	4.1	5.7	7.0	2.3	4.2
<b>By size of family unit</b>						
One person .....	...	...	...	100.0	100.0	100.0
Two persons .....	38.9	39.5	39.4	...	...	...
Three persons .....	25.0	23.1	23.4	...	...	...
Four persons .....	23.4	25.1	24.8	...	...	...
Five or more persons .....	12.7	12.4	12.4	...	...	...

(1) See section entitled "Statistics on Low Income" for explanation of low income cut-offs and their differences.

(2) Includes trades certificate.

TABLE 68. Percentage Distribution of Low Income Families and Unattached Individuals and of Other Families and Unattached Individuals by Selected Characteristics, 1993 - Concluded

(Estimates Based on Low Income Cut-offs (1992 and 1986 Bases))

Selected characteristics	Low income cut-offs (1992 base(1)) Seuils de faible revenu (base de 1992(1))					
	Families Familles			Unattached individuals Personnes seules		
	Low income À faible revenu	Other Autres	All Ensemble	Low income À faible revenu	Other Autres	All Ensemble
	per cent - pourcentage					
Total .....	100.0	100.0	100.0	100.0	100.0	100.0
Estimated numbers .....	'000 1,093	6,468	7,561	1,433	2,081	3,515
<b>By number of children under 6 years</b>						
None .....	62.2	79.7	77.2	100.0	100.0	100.0
One child .....	23.7	14.0	15.4	...	...	...
Two children .....	12.2	5.5	6.5	...	...	...
Three or more children .....	1.8	0.8	0.9	...	...	...
<b>By number of children under 16 years</b>						
None .....	36.3	58.0	54.9	100.0	100.0	100.0
One child .....	22.8	18.8	19.4	...	...	...
Two children .....	27.3	16.9	18.4	...	...	...
Three or more children .....	13.6	6.3	7.4	...	...	...
<b>By number of children under 18 years</b>						
None .....	32.0	53.7	50.5	100.0	100.0	100.0
One child .....	24.6	19.6	20.3	...	...	...
Two children .....	28.4	19.1	20.4	...	...	...
Three or more children .....	15.0	7.6	8.7	...	...	...
<b>By family characteristics</b>						
Married couples only .....	19.3	32.4	30.5	...	...	...
Married couples with single children only .....	37.2	50.7	48.8	...	...	...
Married couples with children and/or other relatives .....	1.7	4.9	4.5	...	...	...
Lone-parent families - male head .....	2.7	1.5	1.7	...	...	...
Non elderly with children less than 18 years .....	2.3	0.9	1.1	...	...	...
Lone-parent families - female head .....	33.8	6.3	10.3	...	...	...
Non elderly with children less than 18 years .....	29.4	3.4	7.1	...	...	...
All other families .....	5.3	4.1	4.3	...	...	...
<b>By number of earners</b>						
None .....	40.5	11.6	15.8	64.2	25.9	41.5
One .....	35.1	20.9	23.0	35.8	74.1	58.5
Two .....	20.8	48.5	44.5	...	...	...
Three or more .....	3.5	19.0	16.8	...	...	...
<b>By major source of income</b>						
No income .....	1.1	0.0	0.2	2.3	0.0	0.9
Earned income .....	36.7	80.0	73.8	27.8	68.3	51.8
Wages and salaries .....	28.1	74.9	68.1	25.4	64.7	48.7
Net income from self-employment .....	8.5	5.1	5.6	2.4	3.6	3.1
Transfer payments .....	57.9	13.1	19.6	64.7	18.3	37.2
Investment income .....	1.3	2.1	2.0	2.2	5.0	3.8
Pensions .....	1.0	4.2	3.7	0.9	7.2	4.7
Miscellaneous .....	2.0	0.6	0.8	2.1	1.3	1.6

(1) See Section entitled "Statistics on Low Income" for explanation of the two sets of low income cut-offs and their differences.

TABLEAU 68. Répartition en pourcentage des familles et des personnes seules à faible revenu et des autres familles et personnes seules, selon certaines caractéristiques, 1993 - suite

(estimations fondées sur les seuils de faible revenu (bases de 1992 et 1986))

Low income cut-offs (1986 base(1)) Seuils de faible revenu (base de 1986(1))			Unattached Individuals Personnes seules			Certaines caractéristiques
Familles Families	Other Autres	All Ensemble	Low income À faible revenu	Other Autres	All Ensemble	
per cent - pourcentage						
100.0	100.0	100.0	100.0	100.0	100.0	Total
1,116	6,445	7,561	1,306	2,209	3,515	'000 Nombre estimatif
Selon le nombre de semaines de travail du chef en 1993						
48.7	20.2	24.4	62.5	29.1	41.5	Aucune
4.5	1.2	1.7	4.8	1.2	2.5	1-9 semaines
7.9	2.8	3.6	6.6	2.1	3.8	10-19 semaines
7.1	3.9	4.4	5.3	3.1	3.9	20-29 semaines
4.7	3.0	3.3	3.7	3.3	3.4	30-39 semaines
2.9	3.8	3.6	2.3	3.5	3.0	40-48 semaines
24.2	65.0	59.0	14.7	57.9	41.8	49-52 semaines
Selon le travail du chef						
19.9	62.4	56.1	8.8	53.6	37.0	Travailleur à temps plein toute l'année
31.5	17.4	19.5	28.7	17.3	21.5	Autre travailleur
48.7	20.2	24.4	62.5	29.1	41.5	N'ayant pas travaillé
Selon la profession du chef						
3.2	12.4	11.0	1.8	10.3	7.2	Direction
6.1	12.5	11.6	6.1	17.0	13.0	Professions libérales
4.2	5.2	5.1	4.8	9.1	7.5	Travail administratif
6.4	6.6	6.6	3.3	5.9	4.9	Commerce
10.2	6.2	6.8	10.5	6.7	8.1	Services
4.2	3.8	3.8	1.1	1.7	1.5	Agriculture, etc.
2.5	5.6	5.1	0.9	2.9	2.2	Traitement et usinage des matières premières
4.3	8.1	7.5	3.5	4.5	4.1	Fabrication, etc.
5.7	7.7	7.4	2.7	3.8	3.4	Construction
5.3	8.1	7.7	2.1	5.7	4.4	Transport, etc.
48.1	23.8	27.4	63.3	32.3	43.8	Inactif
Selon l'expérience de chômage des membres de la famille						
61.0	71.4	69.9	79.2	88.4	85.0	Aucun chômeur
30.1	13.8	16.2	20.8	11.6	15.0	Chef ayant été en chômage
8.9	14.7	13.9	...	...	...	Membre autre que le chef ayant été en chômage
Selon l'instruction du chef						
19.7	13.8	14.7	28.2	12.2	18.1	0 à 8 années
22.9	16.3	17.3	21.8	15.9	18.1	Études secondaires partielles
19.7	18.9	19.0	14.6	17.3	16.3	Études secondaires complétées
7.6	6.7	6.8	9.8	7.6	8.4	Études postsecondaires partielles
21.9	27.9	27.0	17.4	27.7	23.9	Certificat ou diplôme d'études postsecondaires(2)
8.1	16.4	15.2	8.2	19.3	15.2	Grade universitaire
Selon l'année d'immigration du chef						
73.8	81.6	80.4	82.4	86.6	85.0	Personnes nées au Canada
26.2	18.4	19.6	17.6	13.4	15.0	Personnes nées à l'étranger
0.9	0.8	0.8	2.8	2.2	2.4	Ayant immigré avant 1946
3.5	5.8	5.4	4.3	3.6	3.8	Ayant immigré entre 1946 et 1960
2.7	3.8	3.6	1.2	2.5	2.0	Ayant immigré entre 1961 et 1969
4.2	4.0	4.1	2.0	2.8	2.5	Ayant immigré entre 1970 et 1979
14.9	4.1	5.7	7.4	2.3	4.2	Ayant immigré après 1979
Selon la taille de l'unité familiale						
...	...	...	100.0	100.0	100.0	Une personne
40.1	39.3	39.4	...	...	...	Deux personnes
26.3	22.8	23.4	...	...	...	Trois personnes
22.3	25.3	24.8	...	...	...	Quatre personnes
11.3	12.6	12.4	...	...	...	Cinq personnes ou plus

(1) Voir la section intitulée "Statistiques sur les faibles revenus" pour l'explication des deux séries de seuils de faible revenu et de leurs différences.

(2) Incluant certificat de métier.



TABLEAU 68. Répartition en pourcentage des familles et des personnes seules à faible revenu et des autres familles et personnes seules, selon certaines caractéristiques, 1993 - fin

(Estimations fondées sur les seuils de faible revenu (bases de 1992 et 1986))

Families Familles			Unattached individuals Personnes seules			Certaines caractéristiques
Low income À faible revenu	Other Autres	All Ensemble	Low income À faible revenu	Other Autres	All Ensemble	
Low income cut-offs (1986 base(1)) Seuils de faible revenu (base de 1986(1))						
per cent - pourcentage						
100.0 1,116	100.0 6,445	100.0 7,561	100.0 1,306	100.0 2,209	100.0 3,515	Total Nombre estimatif '000
Selon le nombre d'enfants de moins de 6 ans						
63.1	79.6	77.2	100.0	100.0	100.0	Aucun
23.4	14.0	15.4	...	...	...	Un enfant
11.8	5.6	6.5	...	...	...	Deux enfants
1.7	0.8	0.9	...	...	...	Trois enfants ou plus
Selon le nombre d'enfants de moins de 16 ans						
37.8	57.8	54.9	100.0	100.0	100.0	Aucun
23.5	18.7	19.4	...	...	...	Un enfant
26.6	17.0	18.4	...	...	...	Deux enfants
12.2	6.5	7.4	...	...	...	Trois enfants ou plus
Selon le nombre d'enfants de moins de 18 ans						
33.4	53.5	50.5	100.0	100.0	100.0	Aucun
25.1	19.5	20.3	...	...	...	Un enfant
28.0	19.1	20.4	...	...	...	Deux enfants
13.5	7.9	8.7	...	...	...	Trois enfants ou plus
Selon les caractéristiques de la famille						
20.3	32.2	30.5	...	...	...	Couples mariés seulement
36.6	50.9	48.8	...	...	...	Couples mariés avec enfants célibataires seulement
1.7	5.0	4.5	...	...	...	Couples mariés avec enfants et (ou) d'autres parents
3.0	1.5	1.7	...	...	...	Familles monoparentales - chef de sexe masculin
2.5	0.8	1.1	...	...	...	Personnes autres que personnes âgées avec enfants de moins de 18 ans
33.3	6.3	10.3	...	...	...	Familles monoparentales - chef de sexe féminin
28.9	3.4	7.1	...	...	...	Personnes autres que personnes âgées avec enfants de moins de 18 ans
5.1	4.2	4.3	...	...	...	Ensemble des autres familles
Selon le nombre de personnes gagnant un revenu						
41.4	11.3	15.8	63.4	28.6	41.5	Aucune
34.6	21.0	23.0	36.6	71.4	58.5	Une
20.7	48.6	44.5	...	...	...	Deux
3.3	19.1	16.8	...	...	...	Trois ou plus
Selon la principale source de revenu						
1.1	0.0	0.2	2.5	0.0	0.9	Sans revenu
36.4	80.2	73.8	28.4	65.6	51.8	Revenu gagné
27.9	75.1	68.1	25.8	62.2	48.7	Salaires et traitements
8.4	5.2	5.6	2.6	3.4	3.1	Revenu net d'un emploi autonome
58.2	12.9	19.6	64.1	21.3	37.2	Transferts
1.2	2.1	2.0	2.0	4.9	3.8	Revenu de placements
1.1	4.2	3.7	0.9	6.9	4.7	Pensions
2.0	0.6	0.8	2.1	1.3	1.6	Revenus divers

(1) Voir la section intitulée "Statistiques sur les faibles revenus" pour l'explication des deux séries de seuils de faible revenu et de leurs différences.

TABLE 69. Percentage Distribution of Persons by Ratio of Family Total Income to Low Income Cut-off (1992-Base LICO), 1993

TABLEAU 69. Répartition en pourcentage des personnes selon le rapport entre le revenu total familial et le seuil de faible revenu (base de 1992 SFR), 1993

	Total persons Personnes total		Ratio of family total income to LICO Rapport entre le revenu total familial et le SFR								Total
	Estimated numbers Nombre estimatif	Distribution Répartition	<.25	.25- .49	.50- .74	.75- .99	1.00- 1.24	1.25- 1.49	1.50- 1.99	2.00+	
	'000		percent - pourcentage								
All Persons - Personnes total	27,398	100.0	1.1	2.4	6.7	7.7	8.3	8.3	17.7	47.8	100.0
Children under 18 - Enfants de moins de 18 ans	6,799	24.8	0.9	2.6	9.1	8.7	8.9	9.1	19.9	40.8	100.0
Elderly persons in families - Personnes âgées dans les familles	2,086	7.6	0.2	0.3	1.6	6.0	14.4	15.8	21.8	39.8	100.0
All other persons in families - Toutes les autres personnes dans les familles	14,999	54.7	0.6	1.5	4.7	5.5	6.5	7.1	17.0	57.1	100.0
Elderly unattached - Personnes seules âgées	1,015	3.7	0.6	0.8	14.8	35.0	20.1	8.5	9.7	10.6	100.0
Non-elderly unattached - Personnes seules non-âgées	2,500	9.1	5.0	9.6	13.5	8.5	8.1	7.3	15.8	32.2	100.0
Males - Hommes	13,524	100.0	1.0	2.3	6.0	6.5	8.2	8.4	17.5	50.1	100.0
Children under 18 - Enfants de moins de 18 ans	3,481	25.7	0.9	2.4	9.0	8.5	9.5	9.7	19.1	40.9	100.0
Elderly persons in families - Personnes âgées dans les familles	1,058	7.8	0.1	0.3	2.0	5.8	14.6	15.4	21.8	39.9	100.0
All other persons in families - Toutes les autres personnes dans les familles	7,287	53.9	0.5	1.2	3.6	4.8	6.2	6.7	16.9	59.9	100.0
Elderly unattached - Personnes seules âgées	273	2.0	0.9	1.7	8.3	27.5	19.9	10.7	14.2	16.9	100.0
Non-elderly unattached - Personnes seules non-âgées	1,425	10.5	4.7	9.0	12.8	7.2	8.6	7.7	14.2	35.8	100.0
Females - Femmes	13,875	100.0	1.1	2.6	7.4	8.8	8.4	8.3	17.9	45.5	100.0
Children under 18 - Enfants de moins de 18 ans	3,318	23.9	0.9	2.8	9.2	8.9	8.2	8.6	20.8	40.7	100.0
Elderly persons in families - Personnes âgées dans les familles	1,027	7.4	0.3	0.4	1.2	6.3	14.2	16.1	21.7	39.8	100.0
All other persons in families - Toutes les autres personnes dans les familles	7,712	55.6	0.7	1.9	5.6	6.1	6.8	7.4	17.1	54.5	100.0
Elderly unattached - Personnes seules âgées	742	5.3	0.5	0.5	17.1	37.7	20.2	7.7	8.0	8.3	100.0
Non-elderly unattached - Personnes seules non-âgées	1,075	7.7	5.5	10.3	14.3	10.3	7.5	6.9	17.9	27.4	100.0

TABLE 70. Percentage Distribution of Selected Family Types by Ratio of Family Total Income to Low Income Cut-offs (1992-Base LICO), 1993

TABLEAU 70. Répartition en pourcentage de certains genres de familles selon le rapport entre le revenu total familial et le seuil de faible revenu (base de 1992 SFR), 1993

	Total families Familles total		Ratio of family total income to LICO Rapport entre le revenu total familial et le SFR								
	Estimated numbers Nombre estimatif	Distribution Répartition	<.25	.25- .49	.50- .74	.75- .99	1.00- 1.24	1.25- 1.49	1.50- 1.99	2.00+	Total
	'000		percent - pourcentage								
Economic families, two persons or more - Familles économiques, deux personnes ou plus	7,561	100.0	0.7	1.8	5.4	6.5	8.0	8.5	17.4	51.6	100.0
Elderly families(1) - Familles de personnes âgées(1)	1,136	15.0	0.3	0.4	2.1	6.7	14.8	16.0	21.2	38.6	100.0
Married couples only - Couples mariés seulement	763	10.1	0.1	0.3	1.3	6.5	16.6	17.5	21.5	36.0	100.0
All other elderly families - Ensemble des autres familles de personnes âgées	374	4.9	0.5	0.6	3.5	6.9	11.3	12.7	20.6	43.8	100.0
Non-elderly families(2) - Familles autres que de personnes âgées(2)	6,425	85.0	0.8	2.0	6.0	6.5	6.8	7.2	16.8	53.9	100.0
Married couples only - Couples mariés seulement	1,542	20.4	0.9	1.5	3.4	3.8	4.3	5.4	13.2	67.6	100.0
Two-parent families with children(3) - Familles biparentales avec enfants(3)	3,025	40.0	0.5	1.4	4.5	6.0	7.7	8.6	20.6	50.7	100.0
Married couples with other relatives(4) - Couples mariés avec d'autres personnes apparentées(4)	801	10.6	0.1	0.5	1.5	1.5	3.0	4.4	13.3	75.8	100.0
Lone-parent families(3), Total - Familles monoparentales(3), Total	621	8.2	2.9	7.8	26.2	19.0	11.7	8.7	10.7	13.0	100.0
Male lone-parent families - Familles monoparentales ayant un homme à leur tête	81	1.1	1.6	3.1	9.6	17.1	9.4	7.3	20.7	31.3	100.0
Female lone-parent families - Familles monoparentales ayant une femme à leur tête	540	7.1	3.1	8.6	28.7	19.3	12.1	9.0	9.2	10.2	100.0
All other families - Ensemble des autres familles	436	5.8	1.1	2.5	5.6	10.5	9.3	7.2	18.2	45.6	100.0

(1) Head 65 years of age and over. - Chef âgé de 65 ans et plus.

(2) Head less than 65 years of age. - Chef âgé de moins de 65 ans.

(3) With single children less than 18 years of age. Children 18 years of age and over and/or other relatives may also be present. Avec enfants célibataires âgés de moins de 18 ans. Des enfants âgés de 18 ans et plus et (ou) d'autres personnes apparentées peuvent également être présents.

(4) Children less than 18 years of age are not present but may include children 18 years of age and over. - Ce groupe exclut les enfants âgés de moins de 18 ans, mais peut inclure des enfants de 18 ans et plus.

Table 71. Percentage Distribution of Selected Family Unit Types by Size of Family Total Income Deficiency/Surplus, 1993  
(Estimates Based on Low Income Cut-offs (1992-Base LICO))Tableau 71. Répartition en pourcentage de certains genres d'unités familiales selon la taille du revenu total familial  
Déficitaires ou surplus, 1993  
(Estimations fondées sur les seuils de faible revenu (base de 1992 SFR))

Families below LICOs Familles sous les SFR	Total income deficiency Le revenu total déficitaire										Deficiency Déficitaires		
	Estimated numbers Nombre estimatif	10,000 and over - et plus	7,500- 9,999	5,000- 7,499	3,000- 4,999	2,000- 2,999	1,000- 1,999	500- 999	1- 499	Total	Average Moyen	Median Médian	
	'000	percent	- pourcentage								\$		
All families and unattached individuals - Ensemble des familles et des personnes seules	2,527	21.2	13.2	18.3	17.6	9.4	10.7	4.9	4.7	100.0	6,332	5,350	
Economic families, two persons or more - Familles économiques, deux personnes ou plus	1,093	29.8	13.9	15.7	14.3	8.7	9.0	3.7	4.8	100.0	7,471	6,431	
Elderly families(1) - Familles de personnes âgées(1)	107	11.4	8.6	11.5	16.7	16.4	21.0	5.9	8.5	100.0	4,622	2,891	
Married couples only - Couples mariés seulement	64	5.2	7.5	6.3	17.4	20.2	24.2	8.5	10.8	100.0	3,414	2,324	
All other elderly families - Ensemble des autres familles de personnes âgées	43	20.7	10.2	19.1	15.7	10.9	16.3	2.0	5.2	100.0	6,400	4,993	
Non-elderly families(1) - Familles autres que de personnes âgées(1)	987	31.8	14.4	16.1	14.1	7.9	7.7	3.5	4.4	100.0	7,780	6,823	
Married couples only - Couples mariés seulement	147	22.3	13.3	19.8	15.1	10.2	9.8	4.1	5.4	100.0	6,485	5,653	
Two-parent families with children(1) - Familles biparentales avec enfants(1)	378	35.1	14.0	14.3	13.2	7.6	8.7	3.8	3.2	100.0	8,353	7,241	
Married couples with other relatives(1) - Couples mariés avec d'autres personnes apparentées(1)	28	24.5	16.0	18.0	17.2	10.7	7.3	1.9	4.6	100.0	7,491	6,822	
Lone-parent families(1), Total Familles monoparentales(1), Total	347	35.4	16.1	16.1	14.2	5.9	5.0	2.8	4.4	100.0	8,093	7,799	
Male lone-parent families - Familles monoparentales ayant un homme à leur tête	25	17.8	20.3	9.5	18.9	17.5	3.2	8.5	4.3	100.0	6,504	4,699	
Female lone-parent families - Familles monoparentales ayant une femme à leur tête	321	36.8	15.7	16.7	13.9	5.0	5.2	2.3	4.4	100.0	8,219	8,004	
All other families - Ensemble des autres familles	86	21.8	11.2	16.8	14.5	12.3	11.1	4.3	8.2	100.0	6,311	4,967	
Unattached individuals - Personnes seules	1,433	14.6	12.7	20.4	20.0	9.9	12.0	5.8	4.5	100.0	5,463	4,745	
Elderly - Personnes âgées	519	1.6	2.2	15.5	25.3	17.4	19.9	10.3	7.9	100.0	3,095	2,688	
Male - Hommes	105	3.7	4.0	11.5	24.4	16.9	20.2	8.6	10.6	100.0	3,249	2,625	
Female - Femmes	414	1.0	1.8	16.5	25.6	17.5	19.8	10.7	7.2	100.0	3,056	2,704	
Non-elderly - Personnes non-âgées	915	22.0	18.6	23.2	17.0	5.7	7.5	3.3	2.6	100.0	6,805	6,539	
Male - Hommes	480	22.1	19.3	24.1	16.8	5.1	7.6	3.0	1.9	100.0	6,928	6,705	
Female - Femmes	434	21.9	17.8	22.1	17.3	6.4	7.3	3.7	3.3	100.0	6,670	6,364	

(1) See footnotes, Table 70. - Voir les notes à la fin du tableau 70.

Table 71. Percentage Distribution of Selected Family Unit Types by Size of Family Total Income Deficiency/Surplus, 1993 - Concluded  
(Estimates Based on Low Income Cut-offs (1992-Base Lico))

Tableau 71. Répartition en pourcentage de certains genres d'unités familiales selon la taille du revenu total familial Déficitaire ou surplus, 1993 - fin  
(Estimations fondées sur les seuils de faible revenu (base DE 1992 SFR))

Families above LICOs Familles au-dessus des SFR	Total income surplus Le revenu total surplus								Surplus		
	Estimated numbers Nombre estimatif	0- 499	500- 2,499	2,500- 4,999	5,000- 9,999	10,000- 19,999	20,000- 39,999	40,000 and over - et plus	Total	Average Hoyen	Median Médian
	'000	percent - pourcentage							\$		
All families and unattached individuals - Ensemble des familles et des personnes seules	8,549	1.5	5.2	5.9	10.6	20.1	27.9	28.9	100.0	32,121	24,251
Economic families, two persons or more - Familles économiques, deux personnes ou plus	6,468	0.9	3.4	4.5	8.7	17.9	29.5	35.1	100.0	36,687	29,327
Elderly families(1) - Familles de personnes âgées(1)	1,029	1.6	7.2	10.6	17.4	22.2	23.2	17.7	100.0	23,809	15,153
Married couples only - Couples mariés seulement	699	1.8	8.5	12.3	19.8	22.9	20.6	14.1	100.0	21,255	12,926
All other elderly families - Ensemble des autres familles de personnes âgées	331	1.3	4.6	7.0	12.3	20.8	28.7	25.3	100.0	29,209	22,448
Non-elderly families(1) - Familles autres que de personnes âgées(1)	5,438	0.8	2.7	3.3	7.1	17.0	30.7	38.4	100.0	39,125	31,934
Married couples only - Couples mariés seulement	1,395	0.6	2.0	2.6	7.3	16.3	31.9	39.2	100.0	40,194	33,153
Two-parent families with children(1) - Familles biparentales avec enfants(1)	2,647	0.7	2.3	3.1	7.0	17.6	31.5	37.6	100.0	38,454	31,526
Married couples with other relatives(1) - Couples mariés avec d'autres personnes apparentées(1)	773	0.2	0.8	1.7	2.7	10.7	27.0	57.0	100.0	52,052	46,097
Lone-parent families(1), Total Familles monoparentales(1), Total	274	3.7	11.2	11.2	16.7	26.7	23.8	6.7	100.0	16,046	12,355
Male lone-parent families - Familles monoparentales ayant un homme à leur tête	56	4.0	3.2	7.3	8.6	29.1	33.5	14.3	100.0	23,848	19,262
Female lone-parent families - Familles monoparentales ayant une femme à leur tête	218	3.7	13.3	12.2	18.7	26.1	21.3	4.8	100.0	14,056	10,689
All other families - Ensemble des autres familles	350	0.5	5.5	4.8	8.8	22.0	33.9	24.4	100.0	29,448	24,006
Unattached individuals - Personnes seules	2,081	3.5	10.7	10.2	16.4	27.0	22.7	9.5	100.0	17,934	13,021
Elderly - Personnes âgées	496	10.9	22.9	16.5	18.1	18.5	9.3	3.9	100.0	10,111	4,958
Male - Hommes	168	6.5	19.3	14.7	21.3	20.5	12.1	5.6	100.0	12,497	7,235
Female - Femmes	328	13.1	24.7	17.5	16.4	17.4	7.8	3.0	100.0	8,885	4,239
Non-elderly - Personnes non-âgées	1,585	1.2	6.9	8.2	15.8	29.7	26.9	11.3	100.0	20,382	15,557
Male - Hommes	945	1.0	7.0	8.7	14.1	27.1	29.4	12.8	100.0	21,919	16,917
Female - Femmes	640	1.5	6.7	7.5	18.4	33.5	23.3	9.0	100.0	18,115	14,089

(1) See footnotes, Table 70. - Voir les notes à la fin du tableau 70.



## APPENDIX

---

### *Low Income Measures*

---

As a result of the low income review, this Appendix contains data based on a low income measure (LIM) which is a fixed percentage (50%) of adjusted median family income where 'adjusted' indicates a consideration of family 'needs'. The family size adjustment used in calculating the LIMs reflects the intuitively appealing precept that family needs increase with family size. In other words, few people would argue with the proposition that a family of four needs a higher income than a family of two in order to enjoy the same 'standard of living.' The question is, "By how much must the larger family's income exceed the income of the smaller family in order for the two families to have equivalent 'standards of living'?" This is yet another topic in the whole field of measuring low incomes about which there is no agreement. For the LIMs, in keeping with the principle of simplicity and conspicuously arbitrary choices, each additional adult is assumed to increase the family's 'needs' by 40% of the 'needs' of the first adult, and each child's 'needs' are assumed to be 30% of that of the first adult. Other values could just as easily have been chosen (in the academic literature these are known as 'equivalence scales'). The values of 40% and 30% seemed to be in the general range of most other estimates. (In the case of the LICOs, these values are not chosen as such. Rather they are produced implicitly in the course of the calculations. The values change each time the calculations are performed on new family expenditure data.)

## ANNEXE

---

### *Les mesures de faible revenu*

---

Résultant du processus de révision des seuils de faible revenu, cette annexe contient des données basées sur une mesure de faible revenu (MFR). Cette MFR est définie comme étant une mesure de faible revenu (MFR) qui soit un pourcentage fixe (50%) du revenu familial médian 'ajusté', ce dernier terme traduisant la prise en compte des 'besoins' familiaux. L'ajustement en fonction de la taille de la famille, dont on se sert pour calculer les MFR, illustre la notion intéressante du point de vue intuitif, que les besoins d'une famille croissent en fonction de la taille. En d'autres termes, peu de gens pourraient contredire le fait qu'une famille de quatre personnes a besoin d'un revenu plus élevé qu'une famille de deux personnes pour jouir du même 'niveau de vie'. La question à laquelle il faut répondre est celle-ci: "Dans quelle mesure le revenu de la famille plus nombreuse doit-il dépasser celui de la famille moins nombreuse pour que leurs 'niveaux de vie' s'équivalent?". Voilà une autre question se rapportant à l'évaluation du faible revenu à laquelle on n'a encore trouvé réponse. En ce qui a trait à la MFR, en gardant à l'esprit le principe de la simplicité et des choix de toute évidence arbitraires, on suppose que chaque adulte additionnel accroît de 40% les 'besoins' d'une famille, ce pourcentage étant déterminé en fonction des 'besoins' du premier adulte. Cette proportion s'établit à 30% dans le cas d'un enfant (toujours selon la même norme). D'autres valeurs, (appelées dans la documentation spécialisée des 'échelles d'équivalence'), auraient tout aussi bien fait l'affaire. Les valeurs de 40% et de 30% semblent équivaloir en moyenne à la plupart des autres estimations. (En ce qui a trait aux SFR, ces valeurs n'ont pas été choisies comme telles mais plutôt élaborées implicitement dans le contexte des calculs. Les valeurs changent chaque fois que les calculs sont fondés sur de nouvelles données relatives aux dépenses des familles).

The LIMs use adjustment for family size only. Many other characteristics could have been adjusted for in an equally arbitrary fashion, but adding all of these adjustments would have sacrificed the simplicity which is a deliberately chosen feature of the LIMs. As well, many of these adjustments have less intuitive appeal, and are more controversial, than the family size adjustments.

The actual calculation of the LIMs proceeds as follows:

- (i) for each family determine 'adjusted family size' whereby the first adult is counted as one person and each additional adult as .4 of a person, and each child (less than 16 years of age) as .3 of a person (except in a family of one adult and children only where the first child is counted as .4 of a person);
- (ii) calculate for each family 'adjusted family income' by dividing family income by 'adjusted family size';
- (iii) determine the median 'adjusted family income' which is the adjusted family income where 50% of families have a smaller adjusted family income and 50% have a higher one;
- (iv) the LIM for a family of size one is 50% of the median 'adjusted family income' and the LIMs for the other types are equal to this value multiplied by 'adjusted family size';
- (v) repeat the process for each year that LIMs are required.

For the convenience of users, this appendix presents summary historical LIM data for the years 1980 to 1993.

Detailed LIM data for 1993 are available on request.

En ce qui a trait à la MFR, le seul ajustement est fonction de la taille des familles. De nombreuses autres caractéristiques auraient pu être ajustées de façon tout aussi arbitraire, mais il aurait alors fallu sacrifier la simplicité, qui est l'un des éléments de la MFR ayant fait l'objet d'un choix délibéré. En outre, un grand nombre de ces ajustements sont moins intéressants du point de vue intuitif et plus controversés que ceux qui sont fondés sur la taille de la famille.

Pour calculer les MFR, il faut procéder comme suit:

- i) déterminer la 'taille ajustée' de chaque famille, c'est-à-dire compter le premier adulte comme une personne et chaque adulte additionnel comme .4 d'une personne, chaque enfant (de moins de 16 ans) comme .3 d'une personne (sauf dans le cas d'une famille composée d'un seul adulte avec des enfants alors que le premier enfant est compté comme .4 d'une personne);
- ii) calculer pour chaque famille le 'revenu familial ajusté' en divisant le revenu familial par la 'taille ajustée de la famille';
- iii) déterminer le 'revenu familial ajusté' médian qui constitue la ligne de démarcation entre deux catégories égales (50%), selon que le revenu ajusté des familles est supérieur ou inférieur;
- iv) la MFR pour une famille d'une personne, est 50% du 'revenu familial ajusté' médian et les MFR pour les autres types de famille sont équivalents à cette valeur multipliée par la 'taille ajustée de la famille';
- v) répéter les mêmes calculs pour chaque année pour laquelle il faut établir des MFR.

Pour la facilité des utilisateurs, cette annexe présente des données historiques sommaires sur les MFR pour les années 1980 à 1993.

On peut se procurer, sur demande, les données détaillées pour 1993.



**APPENDIX TABLES**  
**1 and 2**

**TABLEAUX EN ANNEXE**  
**1 et 2**

**APPENDIX TABLE I. Low Income Measures by Family Type, 1980 to 1993**  
**(Based on One-half Median Adjusted Family Unit Income)**

Family Type	1980	1981	1982	1983	1984	1985	1986
	\$						
One adult	6,375	7,114	7,664	7,774	8,246	8,797	9,350
Two adults/ One adult, one child	8,925	9,960	10,730	10,884	11,544	12,316	13,090
Three adults	11,475	12,805	13,795	13,993	14,843	15,835	16,830
Two adults, one child/ One adult, two children	10,838	12,094	13,029	13,216	14,018	14,955	15,895
Four adults	14,025	15,651	16,861	17,103	18,141	19,353	20,570
Three adults, one child	13,388	14,939	16,094	16,325	17,317	18,474	19,635
Two adults, two children/ One adult, three children	12,750	14,228	15,328	15,548	16,492	17,594	18,700
Five adults	16,575	18,496	19,926	20,212	21,440	22,872	24,310
Four adults, one child	15,938	17,785	19,160	19,435	20,615	21,993	23,375
Three adults, two children	15,300	17,074	18,394	18,658	19,790	21,113	22,440
Two adults, three children/ One adult, four children	14,663	16,362	17,627	17,880	18,966	20,233	21,505
Six adults	19,125	21,342	22,992	23,322	24,738	26,391	28,050
Five adults, one child	18,488	20,631	22,226	22,545	23,913	25,511	27,115
Four adults, two children	17,850	19,919	21,459	21,767	23,089	24,632	26,180
Three adults, three children	17,213	19,208	20,693	20,990	22,264	23,752	25,245
Two adults, four children/ One adult, five children	16,575	18,496	19,926	20,212	21,440	22,872	24,310

**TABLEAU EN ANNEXE I. Les mesures de faible revenu par genre de famille, 1980 to 1993**  
**(Fondées sur une demie de la médiane du revenu de l'unité familiale ajusté)**

1987	1988	1989	1990	1991	1992	1993	Genre de famille
\$							
9,792	10,489	11,351	11,838	11,896	12,148	11,967	Un adulte
							Deux adultes/ Un adulte, un enfant
13,709	14,685	15,891	16,573	16,654	17,007	16,754	
							Trois adultes Deux adultes, un enfant/ Un adulte, deux enfants
17,626	18,880	20,432	21,308	21,413	21,866	21,541	
16,646	17,831	19,297	20,125	20,223	20,652	20,344	
							Quatre adultes Trois adultes, un enfant Deux adultes deux enfants/ Un adulte, trois enfants
21,542	23,076	24,972	26,044	26,171	26,726	26,327	
20,563	22,027	23,837	24,860	24,982	25,511	25,131	
19,584	20,978	22,702	23,676	23,792	24,296	23,934	
							Cinq adultes Quatre adultes, un enfant Trois adultes, deux enfants Deux adultes, trois enfants/ Un adulte, quatre enfants
25,459	27,271	29,513	30,779	30,930	31,585	31,114	
24,480	26,223	28,378	29,595	29,740	30,370	29,918	
23,501	25,174	27,242	28,411	28,550	29,155	28,721	
22,522	24,125	26,107	27,227	27,361	27,940	27,524	
							Six adultes Cinq adultes, un enfant Quatre adultes, deux enfants Trois adultes, trois enfants Deux adultes, quatre enfants/ Un adulte, cinq enfants
29,376	31,467	34,053	35,514	35,688	36,444	35,901	
28,397	30,418	32,918	34,330	34,498	35,229	34,704	
27,418	29,369	31,783	33,146	33,309	34,014	33,508	
26,438	28,320	30,648	31,963	32,119	32,800	32,311	
25,459	27,271	29,513	30,779	30,930	31,585	31,114	

**APPENDIX TABLE II. Persons in Low Income by Age and Sex, 1980 to 1993**  
 [Estimates based on Low Income Measures (One-half Median Adjusted Family Unit Income)]

ALL PERSONS	1980	1981	1982	1983	1984	1985	1986	1987
<b>INCIDENCE OF LOW INCOME</b>	<b>%</b>							
<b>Persons, Total</b>	15.5	15.3	15.6	16.0	15.8	14.9	14.7	14.2
Children under 18 years of age	16.1	16.5	18.0	18.4	18.5	17.7	17.0	16.8
Elderly, 65 years of age and over	31.7	29.9	23.5	21.7	19.8	17.8	18.9	17.3
All others	12.8	12.6	13.4	14.1	14.0	13.3	13.1	12.7
<b>Persons in families, Total</b>	12.8	12.8	13.2	13.5	13.5	12.7	12.4	11.9
Children under 18 years of age	16.1	16.5	18.0	18.4	18.5	17.7	17.0	16.8
Elderly, 65 years of age	16.9	17.0	10.8	9.0	9.2	8.4	9.9	8.3
All others	10.6	10.5	11.2	11.7	11.6	10.9	10.7	10.1
<b>Unattached individuals, Total</b>	39.0	35.9	35.1	36.2	34.0	32.4	31.9	31.1
Elderly, 65 years of age and over	63.7	57.2	52.0	48.9	43.9	39.5	39.1	36.6
Non-elderly, less than 65 years of age	29.3	27.4	28.8	31.3	30.3	29.7	29.3	29.0
<b>ESTIMATED NUMBERS</b>	<b>'000</b>							
<b>Persons, Total</b>	3,656	3,634	3,740	3,873	3,836	3,654	3,651	3,566
Children under 18 years of age	1,065	1,081	1,166	1,183	1,180	1,124	1,083	1,073
Elderly, 65 years of age and over	689	665	534	505	475	441	483	456
All others	1,902	1,888	2,040	2,185	2,181	2,089	2,085	2,037
<b>Persons in families, Total</b>	2,704	2,734	2,837	2,918	2,916	2,754	2,725	2,623
Children under 18 years of age	1,065	1,081	1,166	1,183	1,180	1,124	1,083	1,073
Elderly, 65 years of age	251	256	170	143	154	144	175	150
All others	1,387	1,396	1,501	1,593	1,582	1,486	1,466	1,399
<b>Unattached individuals, Total</b>	952	900	903	955	920	900	927	944
Elderly, 65 years of age and over	438	409	364	363	322	297	308	306
Non-elderly, less than 65 years of age	515	491	539	592	599	603	619	637
<b>PERCENT DISTRIBUTION</b>	<b>%</b>							
<b>Persons, Total</b>	100.0	100.0	100.0	100.0	100.0	100.0	100.0	100.0
Children under 18 years of age	29.1	29.7	31.2	30.5	30.8	30.8	29.7	30.1
Elderly, 65 years of age and over	18.9	18.3	14.3	13.1	12.4	12.1	13.2	12.8
All others	52.0	51.9	54.5	56.4	56.9	57.2	57.1	57.1
<b>Persons in families, Total</b>	74.0	75.2	75.8	75.4	76.0	75.4	74.6	73.5
Children under 18 years of age	29.1	29.7	31.2	30.5	30.8	30.8	29.7	30.1
Elderly, 65 years of age	6.9	7.1	4.5	3.7	4.0	3.9	4.8	4.2
All others	37.9	38.4	40.1	41.1	41.2	40.7	40.1	39.2
<b>Unattached individuals, Total</b>	26.0	24.8	24.2	24.6	24.0	24.6	25.4	26.5
Elderly, 65 years of age and over	12.0	11.3	9.7	9.4	8.4	8.1	8.4	8.6
Non-elderly, less than 65 years of age	14.1	13.5	14.4	15.3	15.6	16.5	17.0	17.9

**TABLEAU EN ANNEXE II. Personnes à faible revenu selon l'âge et le sexe, 1980 à 1993**  
 [Estimations fondées sur les mesures de faible revenu (une demie de la médiane du revenu de l'unité familiale ajusté)]

1988	1989	1990	1991	1992	1993	TOUTES LES PERSONNES
<b>%</b>						
<b>PROPORTION DE PERSONNES À FAIBLE REVENU</b>						
14.3	13.9	14.7	14.6	14.5	14.7	<b>Personnes, Total</b>
16.0	15.6	17.7	18.1	17.6	18.7	Enfants de moins de 18 ans
20.4	20.8	18.0	13.8	12.6	12.5	Personnes âgées, 65 ans et plus
12.7	12.1	12.9	13.5	13.7	13.5	Toutes les autres
<b>Personnes dans les familles, Total</b>						
11.6	11.3	12.3	12.3	12.3	12.6	Enfants de moins de 18 ans
16.0	15.6	17.7	18.1	17.6	18.7	Personnes âgées, 65 ans et plus
10.3	9.8	7.4	5.5	5.1	5.2	Toutes les autres
9.8	9.6	10.5	10.6	10.8	10.8	
<b>Personnes seules, Total</b>						
33.8	32.1	31.1	30.2	30.1	29.3	Personnes âgées, 65 ans et plus
41.6	43.1	39.9	31.0	28.8	27.4	Autres personnes que des personnes âgées
30.8	27.7	27.6	29.9	30.6	30.1	
<b>NOMBRES ESTIMATIFS</b>						
3,634	3,577	3,827	3,881	3,912	4,033	<b>Personnes, Total</b>
1,025	1,005	1,154	1,196	1,177	1,275	Enfants de moins de 18 ans
552	581	517	407	381	387	Personnes âgées, 65 ans et plus
2,057	1,991	2,156	2,279	2,354	2,370	Toutes les autres
<b>Personnes dans les familles, Total</b>						
2,581	2,548	2,804	2,840	2,875	3,002	Enfants de moins de 18 ans
1,025	1,005	1,154	1,196	1,177	1,275	Personnes âgées, 65 ans et plus
190	185	143	109	106	109	Toutes les autres
1,366	1,359	1,506	1,535	1,592	1,619	
<b>Personnes seules, Total</b>						
1,053	1,028	1,023	1,041	1,037	1,030	Personnes âgées, 65 ans et plus
362	396	373	298	275	278	Autres personnes que des personnes âgées
691	632	650	744	762	752	
<b>DISTRIBUTION EN POURCENTAGE</b>						
100.0	100.0	100.0	100.0	100.0	100.0	<b>Personnes, Total</b>
28.2	28.1	30.2	30.8	30.1	31.6	Enfants de moins de 18 ans
15.2	16.2	13.5	10.5	9.7	9.6	Personnes âgées, 65 ans et plus
56.6	55.7	56.3	58.7	60.2	58.8	Toutes les autres
<b>Personnes dans les familles, Total</b>						
71.0	71.2	73.3	73.2	73.5	74.4	Enfants de moins de 18 ans
28.2	28.1	30.2	30.8	30.1	31.6	Personnes âgées, 65 ans et plus
5.2	5.2	3.7	2.8	2.7	2.7	Toutes les autres
37.6	38.0	39.4	39.5	40.7	40.1	
<b>Personnes seules, Total</b>						
29.0	28.8	26.7	26.8	26.5	25.6	Personnes âgées, 65 ans et plus
10.0	11.1	9.8	7.7	7.0	6.9	Autres personnes que des personnes âgées
19.0	17.7	17.0	19.2	19.5	18.6	

**APPENDIX TABLE II. Persons in Low Income by Age and Sex, 1980 to 1993 - Continued**  
**[Estimates based on Low Income Measures (One-half Median Adjusted Family Unit Income)]**

<b>MALES</b>	<b>1980</b>	<b>1981</b>	<b>1982</b>	<b>1983</b>	<b>1984</b>	<b>1985</b>	<b>1986</b>	<b>1987</b>
<b>INCIDENCE OF LOW INCOME</b>								
	<b>%</b>							
<b>Persons, Total</b>	13.6	13.5	14.0	14.7	14.4	13.4	13.3	12.8
Children under 18 years of age	16.1	16.2	17.6	18.8	18.7	17.6	16.9	16.7
Elderly, 65 years of age and over	26.2	24.5	17.1	15.5	14.4	12.5	14.2	12.1
All others	10.9	10.8	12.1	12.8	12.6	11.8	11.8	11.3
<b>Persons in families, Total</b>	12.0	12.1	12.3	12.8	12.7	11.8	11.6	11.0
Children under 18 years of age	16.1	16.2	17.6	18.8	18.7	17.6	16.9	16.7
Elderly, 65 years of age	18.2	18.7	11.1	10.0	9.9	8.9	10.5	9.0
All others	9.1	9.2	9.8	10.2	10.1	9.3	9.1	8.4
<b>Unattached individuals, Total</b>	29.6	27.0	29.6	31.1	29.0	27.1	27.8	27.2
Elderly, 65 years of age and over	56.6	47.5	43.9	39.6	35.9	29.9	31.0	25.7
Non-elderly, less than 65 years of age	23.7	22.6	27.0	29.6	27.8	26.6	27.3	27.4
<b>ESTIMATED NUMBERS</b>								
	<b>'000</b>							
<b>Persons, Total</b>	1,596	1,591	1,668	1,757	1,731	1,625	1,633	1,581
Children under 18 years of age	545	546	586	622	613	574	554	546
Elderly, 65 years of age and over	249	237	169	156	149	133	156	137
All others	802	809	913	979	969	917	924	898
<b>Persons in families, Total</b>	1,267	1,289	1,321	1,378	1,373	1,275	1,260	1,201
Children under 18 years of age	545	546	586	622	613	574	554	546
Elderly, 65 years of age	137	144	89	82	84	78	94	83
All others	585	599	646	674	676	623	612	572
<b>Unattached individuals, Total</b>	329	303	347	380	359	350	373	380
Elderly, 65 years of age and over	112	93	80	74	65	55	62	54
Non-elderly, less than 65 years of age	217	209	267	305	293	295	311	326
<b>PERCENT DISTRIBUTION</b>								
	<b>%</b>							
<b>Persons, Total</b>	100.0	100.0	100.0	100.0	100.0	100.0	100.0	100.0
Children under 18 years of age	34.2	34.3	35.1	35.4	35.4	35.3	33.9	34.6
Elderly, 65 years of age and over	15.6	14.9	10.1	8.9	8.6	8.2	9.5	8.6
All others	50.2	50.8	54.8	55.7	56.0	56.5	56.6	56.8
<b>Persons in families, Total</b>	79.4	81.0	79.2	78.4	79.3	78.5	77.2	76.0
Children under 18 years of age	34.2	34.3	35.1	35.4	35.4	35.3	33.9	34.6
Elderly, 65 years of age	8.6	9.0	5.3	4.7	4.8	4.8	5.7	5.2
All others	36.6	37.6	38.7	38.3	39.0	38.3	37.5	36.2
<b>Unattached individuals, Total</b>	20.6	19.0	20.8	21.6	20.7	21.5	22.8	24.0
Elderly, 65 years of age and over	7.0	5.9	4.8	4.2	3.8	3.4	3.8	3.4
Non-elderly, less than 65 years of age	13.6	13.2	16.0	17.4	16.9	18.1	19.1	20.6

**TABLEAU EN ANNEXE II. Personnes à faible revenu selon l'âge et le sexe, 1980 à 1993 - suite**  
 [Estimations fondées sur les mesures de faible revenu (une demie de la médiane du revenu de l'unité familiale ajusté)]

1988	1989	1990	1991	1992	1993	HOMMES
						<b>PROPORTION DE PERSONNES À FAIBLE REVENU</b>
%						
12.6	12.3	12.9	13.2	13.3	13.3	<b>Personnes, Total</b>
16.1	15.7	17.1	18.0	17.7	18.3	Enfants de moins de 18 ans
14.2	14.9	12.3	9.0	8.0	8.2	Personnes âgées, 65 ans et plus
10.9	10.5	11.3	11.9	12.3	12.1	Toutes les autres
						<b>Personnes dans les familles, Total</b>
10.7	10.5	11.2	11.4	11.4	11.3	Enfants de moins de 18 ans
16.1	15.7	17.1	18.0	17.7	18.3	Personnes âgées, 65 ans et plus
11.0	10.6	8.0	5.6	5.3	5.4	Toutes les autres
8.0	8.0	8.8	9.1	9.2	8.9	
						<b>Personnes seules, Total</b>
27.5	25.9	25.8	26.3	26.7	26.9	Personnes âgées, 65 ans et plus
28.3	33.1	30.6	23.2	19.9	19.0	Autres personnes que des personnes âgées
27.4	24.6	25.0	26.8	27.8	28.4	
						<b>NOMBRES ESTIMATIFS</b>
1,577	1,555	1,664	1,730	1,760	1,798	<b>Personnes, Total</b>
531	520	572	610	609	635	Enfants de moins de 18 ans
164	177	151	114	104	109	Personnes âgées, 65 ans et plus
882	857	941	1,006	1,047	1,054	Toutes les autres
						<b>Personnes dans les familles, Total</b>
1,185	1,178	1,267	1,310	1,321	1,342	Enfants de moins de 18 ans
531	520	572	610	609	635	Personnes âgées, 65 ans et plus
104	102	79	57	56	57	Toutes les autres
550	556	615	642	657	650	
						<b>Personnes seules, Total</b>
392	376	397	420	439	456	Personnes âgées, 65 ans et plus
60	75	72	57	48	52	Autres personnes que des personnes âgées
332	301	325	364	390	404	
						<b>DISTRIBUTION EN POURCENTAGE</b>
100.0	100.0	100.0	100.0	100.0	100.0	<b>Personnes, Total</b>
33.7	33.5	34.4	35.3	34.6	35.3	Enfants de moins de 18 ans
10.4	11.4	9.1	6.6	5.9	6.1	Personnes âgées, 65 ans et plus
55.9	55.1	56.5	58.2	59.5	58.6	Toutes les autres
						<b>Personnes dans les familles, Total</b>
75.1	75.8	76.1	75.7	75.1	74.6	Enfants de moins de 18 ans
33.7	33.5	34.4	35.3	34.6	35.3	Personnes âgées, 65 ans et plus
6.6	6.6	4.8	3.3	3.2	3.2	Toutes les autres
34.9	35.8	37.0	37.1	37.3	36.1	
						<b>Personnes seules, Total</b>
24.9	24.2	23.9	24.3	24.9	25.4	Personnes âgées, 65 ans et plus
3.8	4.9	4.3	3.3	2.8	2.9	Autres personnes que des personnes âgées
21.0	19.4	19.5	21.0	22.2	22.5	

**APPENDIX TABLE II. Persons in Low Income by Age and Sex, 1980 to 1993 - Concluded**  
 [Estimates based on Low Income Measures (One-half Median Adjusted Family Unit Income)]

<b>FEMALES</b>	<b>1980</b>	<b>1981</b>	<b>1982</b>	<b>1983</b>	<b>1984</b>	<b>1985</b>	<b>1986</b>	<b>1987</b>
<b>INCIDENCE OF LOW INCOME</b>								
	<b>%</b>							
<b>Persons, Total</b>	17.3	17.0	17.1	17.3	17.1	16.3	16.1	15.6
Children under 18 years of age	16.1	16.8	18.4	17.9	18.3	17.8	17.0	16.9
Elderly, 65 years of age and over	35.9	34.1	28.4	26.5	23.9	21.8	22.4	21.2
All others	14.7	14.2	14.6	15.4	15.4	14.8	14.5	14.1
<b>Persons in families, Total</b>	13.6	13.6	14.1	14.2	14.2	13.5	13.3	12.8
Children under 18 years of age	16.1	16.8	18.4	17.9	18.3	17.8	17.0	16.9
Elderly, 65 years of age	15.5	15.3	10.6	8.0	8.6	7.8	9.3	7.6
All others	12.1	11.9	12.5	13.2	13.1	12.3	12.1	11.7
<b>Unattached individuals, Total</b>	46.9	43.2	39.7	40.7	38.1	36.9	35.4	34.5
Elderly, 65 years of age and over	66.5	60.9	54.9	52.0	46.6	42.7	41.8	40.3
Non-elderly, less than 65 years of age	35.5	32.6	30.8	33.3	33.1	33.4	31.6	30.9
<b>ESTIMATED NUMBERS</b>								
	<b>'000</b>							
<b>Persons, Total</b>	2,060	2,042	2,073	2,116	2,105	2,029	2,018	1,985
Children under 18 years of age	520	535	580	561	567	550	530	527
Elderly, 65 years of age and over	440	428	366	349	326	308	328	319
All others	1,100	1,079	1,127	1,205	1,212	1,172	1,161	1,139
<b>Persons in families, Total</b>	1,436	1,445	1,516	1,541	1,544	1,479	1,465	1,421
Children under 18 years of age	520	535	580	561	567	550	530	527
Elderly, 65 years of age	114	113	81	61	70	66	82	67
All others	802	797	855	919	907	863	854	827
<b>Unattached individuals, Total</b>	624	598	556	575	562	550	554	564
Elderly, 65 years of age and over	326	316	284	288	256	242	246	252
Non-elderly, less than 65 years of age	299	282	272	287	305	308	308	311
<b>PERCENT DISTRIBUTION</b>								
	<b>%</b>							
<b>Persons, Total</b>	100.0	100.0	100.0	100.0	100.0	100.0	100.0	100.0
Children under 18 years of age	25.2	26.2	28.0	26.5	26.9	27.1	26.2	26.5
Elderly, 65 years of age and over	21.4	21.0	17.6	16.5	15.5	15.2	16.2	16.1
All others	53.4	52.8	54.4	57.0	57.6	57.7	57.5	57.4
<b>Persons in families, Total</b>	69.7	70.7	73.2	72.8	73.3	72.9	72.6	71.6
Children under 18 years of age	25.2	26.2	28.0	26.5	26.9	27.1	26.2	26.5
Elderly, 65 years of age	5.5	5.5	3.9	2.9	3.3	3.3	4.0	3.4
All others	38.9	39.0	41.2	43.4	43.1	42.5	42.3	41.7
<b>Unattached individuals, Total</b>	30.3	29.3	26.8	27.2	26.7	27.1	27.4	28.4
Elderly, 65 years of age and over	15.8	15.5	13.7	13.6	12.2	11.9	12.2	12.7
Non-elderly, less than 65 years of age	14.5	13.8	13.1	13.5	14.5	15.2	15.2	15.7



**TABLEAU EN ANNEXE II. Personnes à faible revenu selon l'âge et le sexe, 1980 à 1993 - fin**  
 [Estimations fondées sur les mesures de faible revenu (une demie de la médiane du revenu de l'unité familiale ajusté)]

1988	1989	1990	1991	1992	1993	FEMMES
						<b>PROPORTION DE PERSONNES À FAIBLE REVENU</b>
						<b>Personnes, Total</b>
16.0	15.5	16.4	16.0	15.8	16.1	Enfants de moins de 18 ans
15.9	15.5	18.3	18.2	17.4	19.3	Personnes âgées, 65 ans et plus
25.0	25.2	22.2	17.3	16.0	15.7	Toutes les autres
14.4	13.6	14.5	14.9	15.2	15.0	
						<b>Personnes dans les familles, Total</b>
12.5	12.1	13.4	13.2	13.1	13.8	Enfants de moins de 18 ans
15.9	15.5	18.3	18.2	17.4	19.3	Personnes âgées, 65 ans et plus
9.6	9.1	6.8	5.4	4.9	5.1	Toutes les autres
11.4	11.1	12.1	12.1	12.4	12.6	
						<b>Personnes seules, Total</b>
39.1	37.3	35.6	33.7	33.2	31.6	Personnes âgées, 65 ans et plus
45.9	46.5	43.0	33.7	31.9	30.5	Autres personnes que des personnes âgées
34.8	31.4	30.7	33.7	34.1	32.3	
						<b>NOMBRES ESTIMATIFS</b>
						<b>Personnes, Total</b>
2,057	2,022	2,163	2,151	2,152	2,234	Enfants de moins de 18 ans
494	485	582	585	568	639	Personnes âgées, 65 ans et plus
388	403	366	293	276	279	Toutes les autres
1,175	1,134	1,216	1,273	1,307	1,316	
						<b>Personnes dans les familles, Total</b>
1,396	1,370	1,537	1,530	1,554	1,660	Enfants de moins de 18 ans
494	485	582	585	568	639	Personnes âgées, 65 ans et plus
86	83	64	52	50	52	Toutes les autres
816	803	891	892	935	969	
						<b>Personnes seules, Total</b>
661	652	626	621	598	574	Personnes âgées, 65 ans et plus
302	321	301	241	226	227	Autres personnes que des personnes âgées
359	332	325	380	372	348	
						<b>DISTRIBUTION EN POURCENTAGE</b>
						<b>Personnes, Total</b>
100.0	100.0	100.0	100.0	100.0	100.0	Enfants de moins de 18 ans
24.0	24.0	26.9	27.2	26.4	28.6	Personnes âgées, 65 ans et plus
18.9	19.9	16.9	13.6	12.8	12.5	Toutes les autres
57.1	56.1	56.2	59.2	60.7	58.9	
						<b>Personnes dans les familles, Total</b>
67.9	67.8	71.0	71.1	72.2	74.3	Enfants de moins de 18 ans
24.0	24.0	26.9	27.2	26.4	28.6	Personnes âgées, 65 ans et plus
4.2	4.1	3.0	2.4	2.3	2.3	Toutes les autres
39.7	39.7	41.2	41.5	43.5	43.4	
						<b>Personnes seules, Total</b>
32.1	32.2	29.0	28.9	27.8	25.7	Personnes âgées, 65 ans et plus
14.7	15.9	13.9	11.2	10.5	10.1	Autres personnes que des personnes âgées
17.4	16.4	15.0	17.7	17.3	15.6	







Docket No 2, Survey date 3, Assignment No 4, HRD page-line No 5, Given name 6, Surname 7, 1 FORM NO 05

10 LAST WEEK, DID ... WORK AT A JOB OR BUSINESS? (Regardless of the number of hours)

30 LAST WEEK, DID ... HAVE A JOB OR BUSINESS AT WHICH HE/SHE DID NOT WORK?

50 HAS ... EVER WORKED AT A JOB OR BUSINESS?

11 DID ... HAVE MORE THAN ONE JOB OR BUSINESS LAST WEEK?

31 LAST WEEK, DID ... HAVE A JOB TO START AT A DEFINITE DATE IN THE FUTURE?

51 WHEN DID ... LAST WORK AT A JOB OR BUSINESS?

12 WAS THIS A RESULT OF CHANGING EMPLOYERS LAST WEEK?

32 COUNTING FROM THE END OF LAST WEEK, IN HOW MANY WEEKS WILL ... START TO WORK AT HIS/HER NEW JOB?

52 INTERVIEWER CHECK ITEM

13 HOW MANY HOURS PER WEEK DOES ... USUALLY WORK AT HIS/HER: (Main) JOB? Other jobs?

33 WHY WAS ... ABSENT FROM WORK LAST WEEK? Enter code

53 DID ... USUALLY WORK 30 OR MORE HOURS PER WEEK?

14 WHAT IS THE REASON ... USUALLY WORKS LESS THAN 30 HOURS PER WEEK? Enter Code

34 DID ... HAVE MORE THAN ONE JOB OR BUSINESS LAST WEEK?

54 WHAT WAS THE MAIN REASON WHY ... LEFT THAT JOB? Enter code

15 LAST WEEK, HOW MANY HOURS OF OVERTIME OR EXTRA HOURS DID ... WORK? (include paid and unpaid time at all jobs)

35 HOW MANY HOURS PER WEEK DOES ... USUALLY WORK AT HIS/HER: (Main) JOB? Other jobs?

55 INTERVIEWER CHECK ITEM

16 LAST WEEK, HOW MANY HOURS WAS ... AWAY FROM WORK FOR ANY REASON? (Holiday, vacation, illness, labour dispute, etc.) (From all jobs)

36 WHAT IS THE REASON ... USUALLY WORKS LESS THAN 30 HOURS PER WEEK? Enter code

56 IN THE PAST 6 MONTHS, HAS ... LOOKED FOR WORK?

17 WHAT WAS THE MAIN REASON FOR BEING AWAY FROM WORK? Enter code

37 UP TO THE END OF LAST WEEK, HOW MANY WEEKS HAS ... BEEN CONTINUOUSLY ABSENT FROM WORK?

57 IN THE PAST 4 WEEKS, WHAT HAS ... DONE TO FIND WORK? (Mark all methods reported)

18 HOW MANY HOURS DID ... ACTUALLY WORK LAST WEEK AT HIS/HER: (Main) JOB? Other jobs?

38 IS ... GETTING ANY WAGES OR SALARY FROM HIS/HER EMPLOYER FOR ANY TIME OFF LAST WEEK?

58 UP TO THE END OF LAST WEEK, HOW MANY WEEKS HAS ... BEEN LOOKING FOR WORK? (Not counting weeks worked.)

19 IN THE PAST 4 WEEKS, HAS ... LOOKEO FOR ANOTHER JOB?

40 IN THE PAST 4 WEEKS, HAS ... LOOKED FOR ANOTHER JOB?

59 WHAT WAS ...'S MAIN ACTIVITY BEFORE HE/SHE STARTED TO LOOK FOR WORK? Enter Code

DESCRIPTION OF MAIN JOB OR BUSINESS 72 FOR WHOM DID ... WORK? (Name of business, government dept or agency, or person)

73 WHEN DID ... START WORKING FOR THIS EMPLOYER? Mo. Yr.

60 IS ... LOOKING FOR A JOB TO LAST MORE THAN 6 MONTHS?

74 WHAT KIND OF BUSINESS, INDUSTRY OR SERVICE WAS THIS? (Give full description: e.g., federal government, canning industry, forestry services.)

61 IS ... LOOKING FOR A FULL-TIME OR PART-TIME JOB? Full-time Part-time

75A WHAT KIND OF WORK WAS ... DOING? (Give full description: e.g., office clerk, factory worker, forestry technician.)

62 WHAT WAS THE MAIN REASON WHY ... DID NOT LOOK FOR WORK LAST WEEK? Enter code

75B IN THIS WORK, WHAT WERE ...'S MOST IMPORTANT ACTIVITIES OR DUTIES? (Give full description: e.g., filing documents, drying vegetables, forest examiner.)

63 WAS THERE ANY REASON WHY ... COULD NOT TAKE A JOB LAST WEEK? Enter code

76 Class of worker: Main job

64 INTERVIEWER CHECK ITEM

77 Other job

65 EDUCATIONAL ACTIVITIES (if age 65 or over, go to 90) 80 LAST WEEK, WAS ... ATTENDING A SCHOOL, COLLEGE OR UNIVERSITY?

NOTES 99

81 WAS ... ENROLLED AS A FULL-TIME OR PART-TIME STUDENT? Full time Part time

82 WHAT KIND OF SCHOOL WAS THIS? Enter code





Header information including N° de dossier, Date d'enquête, N° de tâche, and Formulaire 05.

10 LA SEMAINE DERNIÈRE... A-T-IL(ELLE) TRAVAILLÉ À UN EMPLOI OU À UNE ENTREPRISE? (Peu importe le nombre d'heures.)

30 LA SEMAINE DERNIÈRE... AVAIT-IL(ELLE) UN EMPLOI OU UNE ENTREPRISE AUXQUELS IL(ELLE) N'A PAS TRAVAILLÉ?

50 ... A-T-IL(ELLE) DÉJÀ TRAVAILLÉ À UN EMPLOI OU À UNE ENTREPRISE? 1 Oui 2 Non

11 ... AVAIT-IL(ELLE) PLUS D'UN EMPLOI OU PLUS D'UNE ENTREPRISE LA SEMAINE DERNIÈRE?

31 LA SEMAINE DERNIÈRE... AVAIT-IL(ELLE) UN EMPLOI DEVANT COMMENCER À UNE DATE FUTURE DÉTERMINÉE?

51 QUAND ... A-T-IL(ELLE) TRAVAILLÉ À UN EMPLOI OU À UNE ENTREPRISE LA DERNIÈRE FOIS?

12 ÉTAIT-CE DU À UN CHANGEMENT D'EMPLOYEUR LA SEMAINE DERNIÈRE?

32 À PARTIR DE LA FIN DE SEMAINE DERNIÈRE, DANS COMBIEN DE SEMAINES... DOIT-IL(ELLE) COMMENCER À TRAVAILLER À SON NOUVEL EMPLOI?

52 À L'INTERVIEWEUR (1) Si la date à 51 se situe avant... (2) Si la date à 51 est la même que ou se situe après

13 COMBIEN D'HEURES PAR SEMAINE... TRAVAILLE-T-IL(ELLE) HABITUELLEMENT: À SON EMPLOI (principal)?

33 POURQUOI... S'EST-IL(ELLE) ABSENTÉ(E) DU DERNIÈRE? Inscrivez le code

53 ... TRAVAILLAIT-IL(ELLE) HABITUELLEMENT 30 HEURES OU PLUS PAR SEMAINE?

14 POURQUOI... TRAVAILLE-T-IL(ELLE) HABITUELLEMENT MOINS DE 30 HEURES PAR SEMAINE?

34 ... AVAIT-IL(ELLE) PLUS D'UN EMPLOI OU PLUS D'UNE ENTREPRISE LA SEMAINE DERNIÈRE?

54 QUELLE EST LA RAISON PRINCIPALE POUR LAQUELLE ... A LAISSÉ CET EMPLOI?

15 LA SEMAINE DERNIÈRE, COMBIEN D'HEURES SUPPLÉMENTAIRES... A-T-IL(ELLE) TRAVAILLÉ?

35 COMBIEN D'HEURES PAR SEMAINE... TRAVAILLAIT-IL(ELLE) HABITUELLEMENT: À SON EMPLOI (principal)?

55 À L'INTERVIEWEUR \* Si "incapacité permanente" à 10

16 LA SEMAINE DERNIÈRE, COMBIEN D'HEURES... A-T-IL(ELLE) ÉTÉ ABSENTÉ(E) DU TRAVAIL POUR UNE RAISON QUELCONQUE?

36 POURQUOI... TRAVAILLE-T-IL(ELLE) HABITUELLEMENT MOINS DE 30 HEURES PAR SEMAINE?

56 AU COURS DES 6 DERNIERS MOIS, ... S'EST-IL(ELLE) CHERCHÉ DU TRAVAIL?

17 QUELLE ÉTAIT LA RAISON PRINCIPALE DE CETTE ABSENCE?

37 JUSQU'À LA FIN DE LA SEMAINE DERNIÈRE, PENDANT COMBIEN DE SEMAINES CONSÉCUTIVES... AVAIT-IL(ELLE) ÉTÉ ABSENTÉ(E) DU TRAVAIL?

57 \* AU COURS DES 4 DERNIÈRES SEMAINES, ... A-T-IL(ELLE) FAIT AUTRE CHOSE POUR SE TROUVER DU TRAVAIL?

18 COMBIEN D'HEURES... A-T-IL(ELLE) EFFECTIVEMENT TRAVAILLÉ LA SEMAINE DERNIÈRE: À SON EMPLOI (principal)?

38 ... REÇOIT-IL(ELLE) UNE RÉMUNÉRATION DE SON EMPLOYEUR POUR SES ABSENCES DE LA SEMAINE DERNIÈRE?

58 JUSQU'À LA FIN DE LA SEMAINE DERNIÈRE, PENDANT COMBIEN DE SEMAINES... AVAIT-IL(ELLE) CHERCHÉ DU TRAVAIL?

19 AU COURS DES 4 DERNIÈRES SEMAINES, ... S'EST-IL(ELLE) CHERCHÉ UN AUTRE EMPLOI?

39 À L'INTERVIEWEUR \* Si code 5 (mise à pied) à 33

59 QUELLE ÉTAIT L'ACTIVITÉ PRINCIPALE DE... AVANT QU'IL(ELLE) COMMENCÉ À SE CHERCHER DU TRAVAIL?

DESCRIPTION DE L'EMPLOI OU DE L'ENTREPRISE (activité principale)

72 POURQUOI... TRAVAILLE-T-IL(ELLE)? (Nom de l'entreprise, de l'organisme gouvernemental ou de la personne.)

60 ... CHERCHE-T-IL(ELLE) UN EMPLOI DE PLUS DE 6 MOIS?

73 QUAND... A-T-IL(ELLE) COMMENCÉ À TRAVAILLER POUR CET EMPLOYEUR?

61 ... CHERCHE-T-IL(ELLE) UN EMPLOI À TEMPS PLEIN OU UN EMPLOI À TEMPS PARTIEL?

74 DE QUEL GENRE D'ENTREPRISE, D'INDUSTRIE OU DE SERVICE S'AGISSAIT-IL? (Donnez une description complète, par ex. gouvernement fédéral, conserverie, services forestiers.)

62 QUELLE EST LA RAISON PRINCIPALE POUR LAQUELLE ... N'A PAS CHERCHÉ DE TRAVAIL LA SEMAINE DERNIÈRE?

75A QUEL GENRE DE TRAVAIL... FAISAIT-IL(ELLE)? (Par exemple, commis de bureau, travailleur(se) d'usine, technicien(ne) forestier(ère).)

63 Y A-T-IL UNE RAISON QUI AURAIT EMPÊCHÉ... DE PRENDRE UN EMPLOI LA SEMAINE DERNIÈRE?

75B DANS CE TRAVAIL, QUELLES ÉTAIENT LES ACTIVITÉS OU FONCTIONS LES PLUS IMPORTANTES DE...? (Par ex., classement de documents, séchage de légumes, estimation forestière.)

64 À L'INTERVIEWEUR \* Si "Non" (jamais travaillé) à 50

76 Catégorie de travailleur: Emploi principal

80 LA SEMAINE DERNIÈRE, ... FRÉQUENTAIT-IL(ELLE) UNE ÉCOLE, UN COLLÈGE OU UNE UNIVERSITÉ?

77 Autre emploi

81 ... ÉTAIT-IL(ELLE) INSCRIT(È) COMME ÉTUDIANT(E) À TEMPS PLEIN OU À TEMPS PARTIEL?

NOTES

82 DE QUEL GENRE D'ÉCOLE S'AGIT-IL?

78

90 N° de page-ligne du DM de la personne qui a fourni les renseignements ci-dessus

79

80

81

82

83

84

85

86

65

66

67

68

69

70

71

72

73

Name of respondent

Collected under the authority of the Statistics Act, Revised Statutes of Canada, 1985, Chapter S19.

Confidential when completed  
Français au verso



I.C.



# 1993 Income Questionnaire

Id.

28

**Complete this form and keep it until your interviewer calls**

- Use the accompanying Guide and your 1993 tax forms to assist you.
- If you don't know the amount, enter "DK".
- For an income LOSS, write "LOSS" above the amount.

During the twelve months ending December 31, 1993, what was your **income** from the following sources?

	Dollars	Cents
1. <b>Wages and Salaries</b> before deductions, including military pay and allowances	1	
2. <b>Farm self-employment net income</b> , including farm program payments and rebates, Canadian Wheat Board payments, crop insurance, etc.	2	
3. <b>Non-farm self-employment net income</b> , including business, professional, commission, fishing and net income from roomers and boarders	3	
4. <b>Interest</b> on bank accounts and other deposits, savings certificates, Canada Savings Bonds and other bonds	4	
5. <b>Dividends</b> (total amount received, not taxable amount)	5	
6. <b>Net Capital Gains</b>	6	
7. <b>Other investment income</b> , including net rental income, interest received from loans or mortgages, cash dividends from life insurance policies	7	
8. <b>Child Tax Benefit</b> , including Quebec Family Allowance and Quebec Allowance for Newborn Children	8	
9. <b>Old Age Security Pension, Guaranteed Income Supplement, Spouse's Allowance</b> from federal government only. Enter provincial supplements in item 12.	9	
10. <b>Canada or Quebec Pension Plan benefits</b>	10	
11. <b>Unemployment Insurance benefits</b> (before deductions)	11	
12. <b>Social Assistance and Provincial Income Supplements</b>	12	
13. <b>Workers' Compensation benefits</b>	13	
14. <b>Goods and Services Tax Credit</b>	14	
15. <b>Provincial Tax Credits</b> , including Quebec Real Estate Tax Refund	15	
16. <b>Veterans' Pensions and Civilian War Pensions and Allowances</b>	16	
17. <b>Other income from government sources</b> <i>Specify</i>	17	
18. <b>Retirement pensions, superannuation and annuities</b> (excluding RRSP)	18	
19. <b>RRSP annuities received and RRIF withdrawals</b>	19	
20. <b>RRSP withdrawals</b>	20	
21. <b>Alimony, separation allowance, child support</b>	21	
22. <b>Money</b> from persons outside this household to help with household expenses	22	
23. <b>Other money income</b> — Specify source and 24. give amount of any other money received, including 25. retiring allowances, severance pay, income maintenance plan payments, scholarships, bursaries, life insurance settlements, lottery/gambling winnings, cash inheritances, income from outside Canada.	23 <i>Specify</i>	
	24 <i>Specify</i>	
	25 <i>Specify</i>	
26. <b>Total 1993 Income</b> — Add the entries in items 1 to 25. If no income in 1993, enter "0".	26	
27. <b>What was your Income Tax on 1993 Income?</b> (federal plus provincial)	27	

Thank You For Your Cooperation

8-5100-13 1993-11-29 STC/HLD-055-60060



Statistique Canada  
Statistik Canada

Canada

Nom de l'enquêté(e)



## Questionnaire sur le revenu de 1993

Renseignements recueillis en vertu de la Loi sur la statistique, Lois révisées du Canada, 1985, chapitre S19.

Confidentiel une fois rempli  
English on reverse



I.C.

Id.

28

**Remplissez cette formule et conservez-la jusqu'à ce que votre intervieweur vous contacte.**

- Utilisez le Guide et vos déclarations d'impôt de 1993 pour vous aider.
- Si vous ne savez pas le montant, inscrivez "NSP".
- Pour une PERTE de revenu, inscrivez "PERTE" au-dessus du montant.

Pendant la période de douze mois se terminant le 31 décembre quel était votre revenu provenant des sources suivantes?

	Dollars	Cent
1. <b>Salaires et traitements</b> avant déductions, y compris les soldes et indemnités militaires	1	
2. <b>Revenus nets d'un emploi autonome agricole</b> , y compris les paiements et les remboursements reçus en vertu de divers programmes agricoles, les paiements de la Commission canadienne du blé, de l'assurance-récolte, etc.	2	
3. <b>Revenus nets d'un emploi autonome non agricole</b> , y compris les revenus d'entreprise, de profession libérale, de commissions, de pêche et le revenu net de chambreurs et de pensionnaires	3	
4. <b>Intérêts</b> de comptes de banque et autres dépôts, de certificats d'épargne, d'Obligations d'épargne du Canada et autres obligations	4	
5. <b>Dividendes</b> (montant total reçu et non pas le montant imposable)	5	
6. <b>Gains en capital nets</b>	6	
7. <b>Autres revenus de placements</b> , y compris les revenus nets de location, intérêts reçus de prêts ou d'hypothèques, dividendes en espèces reçus au titre des contrats d'assurance-vie	7	
8. <b>Prestation fiscale pour enfants</b> , y compris l'allocation familiale du Québec et l'allocation à la naissance du Québec	8	
9. <b>Pension de sécurité de la vieillesse, supplément de revenu garanti, allocation au conjoint</b> , du gouvernement fédéral seulement. Inscrivez les suppléments provinciaux à la question 12.	9	
10. <b>Prestations du régime de pensions du Canada ou du régime de rentes du Québec</b>	10	
11. <b>Prestations d'assurance-chômage</b> (avant déductions)	11	
12. <b>Assistance sociale et suppléments de revenu provinciaux</b>	12	
13. <b>Indemnités pour accidents de travail</b>	13	
14. <b>Crédit pour la taxe sur les produits et services</b>	14	
15. <b>Crédit d'impôt provincial</b> , y compris le remboursement d'impôts fonciers du Québec	15	
16. <b>Pensions aux anciens combattants, et pensions et allocations de guerre aux civils</b>	16	
17. <b>Autres revenus de sources gouvernementales</b>	17	
<i>Précisez</i>		
18. <b>Pensions de retraite et de rentes</b> (ne tenez pas compte des REER)	18	
19. <b>Rentes reçues d'un REER et retraits d'un FERR</b>	19	
20. <b>Retraits d'un REER</b>	20	
21. <b>Pension alimentaire, allocation de séparation, allocation de soutien des enfants</b>	21	
22. <b>Argent</b> reçu de personnes vivant à l'extérieur du ménage et relié aux dépenses du ménage	22	
23. <b>Autres revenus monétaires</b> - Précisez la source et inscrivez le montant de tout autre revenu monétaire reçu non mentionné ci-dessus tel que les allocations de retraite, les indemnités de cessation d'emploi, les paiements dans le cadre d'un régime de sécurité du revenu, les bourses d'études ou de perfectionnement, les règlements d'assurance, les gains de loterie ou de jeu, les successions en espèces, les revenus provenant de l'extérieur du Canada.	23	
<i>24 Précisez</i>	24	
<i>25 Précisez</i>	25	
26. <b>Revenu total de 1993</b> - Somme des montants déclarés aux questions 1 à 25. Si aucun revenu n'a été touché en 1993, inscrivez "0".	26	
27. <b>Quel était votre impôt sur le revenu de 1993?</b> (fédéral plus provincial)	27	

Merci de votre collaboration

8-5100-13: 1993-11-29 SQ/ENM-055-60060



Statistique Canada  
Statistics Canada

Canada

## SELECTED PUBLICATIONS

The following are some other selected publications of Statistics Canada dealing with incomes.

### Catalogue

#### Occasional

- 13-525 Incomes, Assets and Indebtedness of Non-farm Families in Canada, 1963, E.
- 13-528 Income Distributions by Size in Canada, 1965, E.
- 13-529 Incomes of Non-farm Families and Individuals in Canada, Selected Years 1951-65, E.
- 13-534 Income Distributions by Size in Canada, 1967, E.
- 13-535 Earnings and Work Experience of the 1967 Labour Force, E.
- 13-536 Statistics on Low Income in Canada, 1967, E.
- 13-537 Econometric Study of Incomes of Canadian Families, 1967, E.
- 13-538 Family Incomes, Census Families, 1967, E.
- 13-539 Comparative Income Distributions, 1965 to 1967, E.
- 13-540 Household Facilities by Income and Other Characteristics, 1968, E.
- 13-541 Socio-economic Characteristics of the Population Age 14 to 24, 1967, E.
- 13-544 Income Distributions by Size in Canada, 1969, Bil.
- 13-546 Family Incomes, Census Families, 1969, Bil.
- 13-547 Incomes, Assets and Indebtedness of Families in Canada, 1969, Bil.
- 13-550 Survey of Consumer Finances, Volume I, Selected Reports, 1970, Bil.
- 13-551 Survey of Consumer Finances, Volume II, Selected Reports, 1970, Bil.
- 13-552 Incomes of Unemployed Individuals and Their Families, 1971, Bil.
- 13-553 Statistics on Low Income in Canada, 1969, Bil.
- 13-554 Earnings and Work Experience of the 1971 Labour Force, Bil.
- 13-557 Earnings and Work Histories of the 1972 Canadian Labour Force, Bil.
- 13-559 Income Inequality: Statistical Methodology and Canadian Illustrations, Bil.
- 13-560 Household Facilities by Income and Other Characteristics, 1972, Bil.

## PUBLICATIONS CHOISIES

Voici quelques-unes des publications de Statistique Canada portant sur le revenu.

### Catalogue

#### Hors série

- 13-525 Incomes, Assets and Indebtedness of Non-farm Families in Canada, 1963, A.
- 13-528 Income Distributions by Size in Canada, 1965, A.
- 13-529F Revenu des familles et des particuliers non agricoles au Canada, certaines années, 1951-65, F.
- 13-534 Répartition du revenu au Canada selon la taille du revenu, 1967, F.
- 13-535 Earnings and Work Experience of the 1967 Labour Force, A.
- 13-536 Statistics on Low Income in Canada, 1967, A.
- 13-537 Econometric Study of Incomes of Canadian Families, 1967, A.
- 13-538 Family Incomes, Census Families, 1967, A.
- 13-539 Comparative Income Distributions, 1965 à 1967, A.
- 13-540 Household Facilities by Income and Other Characteristics, 1968, A.
- 13-541 Socio-economic Characteristics of the Population Age 14 to 24, 1967, A.
- 13-544 Répartition du revenu au Canada selon la taille du revenu, 1969, Bil.
- 13-546 Revenus des familles, Familles de recensement, 1969, Bil.
- 13-547 Revenu, avoir et dette des familles au Canada, 1969, Bil.
- 13-550 Enquête sur les finances des consommateurs, volume I, certains comptes rendus, 1970, Bil.
- 13-551 Enquête sur les finances des consommateurs, volume II, certains comptes rendus, 1970, Bil.
- 13-552 Revenus des chômeurs et de leur famille, 1971, Bil.
- 13-553 Faibles revenus au Canada, 1969, Bil.
- 13-554 Gains et travail de la population active de 1971, Bil.
- 13-557 Gains et antécédents professionnels de la population active du Canada en 1972, Bil.
- 13-559 Inégalité des revenus: Méthodologie statistique et exemples canadiens, Bil.
- 13-560 Équipement ménager selon le revenu et d'autres caractéristiques, 1972, Bil.



**SELECTED PUBLICATIONS - Continued****Catalogue - Continued****Occasional - Concluded**

- 13-561 Distributional Effects of Health and Education Benefits, Canada, 1974, Bil.
- 13-565 Household Facilities by Income and Other Characteristics, 1974, Bil.
- 13-567 Household Facilities by Income and Other Characteristics, 1976 - Available for the years 1978, 1980, 1982, 1983 and 1985, Bil.
- 13-570 The Distribution of Income and Wealth in Canada, 1977, Bil.
- 13-572 Incomes, Assets and Indebtedness of Families in Canada, 1977, Bil.
- 13-575 Expenditure Patterns and Income Adequacy for the Elderly, 1969-1976, Bil.
- 13-576 Income Estimates for Subprovincial Areas, 1982, Bil. - Available for the years 1976, 1977, 1978, 1979, 1980 and 1981
- 13-577 Earnings of Men and Women, Selected Years, 1967 to 1979, Bil.  
Earnings of Men and Women, 1981 and 1982, Bil.
- 13-578 Wealth of Families with Working Wives, 1977, Bil.
- 13-580 The Distribution of Wealth in Canada, 1984, Bil.
- 13-581 Charting Canadian Incomes, 1951 to 1981, E.

**Annual**

- 13-206 Income Distributions by Size in Canada, Preliminary Estimates - Annual from 1971 to 1985, Bil.
- 13-207 Income Distributions by Size in Canada - Annual since 1971, Bil.
- 13-208 Family Incomes, Census Families - Annual since 1971, Bil.
- 13-210 Income After Tax, Distributions by Size in Canada - Annual since 1971, Bil.
- 13-215 Characteristics of Dual-Earner Families, Annual since 1989, Bil.
- 13-216 Income Estimates for Subprovincial Areas - Annual since 1983, Bil.
- 13-217 Earnings of Men and Women - Annual since 1984, Bil.

**PUBLICATIONS CHOISIES - suite****Catalogue - suite****Hors série - fin**

- 13-561 Incidence de la répartition des avantages découlant des services de santé et d'éducation, Canada, 1974, Bil.
- 13-565 Équipement ménager selon le revenu et d'autres caractéristiques, 1974, Bil.
- 13-567 Équipement ménager selon le revenu et d'autres caractéristiques, 1976 - Disponibles pour les années 1978, 1980, 1982, 1983 et 1985, Bil.
- 13-570 La répartition du revenu et de la richesse au Canada, 1977, Bil.
- 13-572 Revenu, avoir et dette des familles au Canada, 1977, Bil.
- 13-575 Dépenses et suffisance du revenu des personnes âgées, 1969-1976, Bil.
- 13-576 Estimation du revenu dans les secteurs infraprovinciaux, 1982, Bil. - Disponibles pour les années 1976, 1977, 1978, 1979, 1980 et 1981
- 13-577 Gains des hommes et des femmes, certaines années, 1967 à 1979, Bil.  
Gains des hommes et des femmes, 1981 et 1982, Bil.
- 13-578 Richesse des familles dont l'épouse travaille, 1977, Bil.
- 13-580 La répartition de la richesse au Canada, 1984, Bil.
- 13-581 Coup d'oeil sur les revenus des Canadiens de 1951 à 1981, F.

**Annuel**

- 13-206 Répartition du revenu au Canada selon la taille du revenu, premières estimations - Annuel de 1971 à 1985, Bil.
- 13-207 Répartition du revenu au Canada selon la taille du revenu - Annuel depuis 1971, Bil.
- 13-208 Revenus des familles, Familles de recensement - Annuel depuis 1971, Bil.
- 13-210 Revenu après impôt, répartition selon la taille du revenu au Canada - Annuel depuis 1971, Bil.
- 13-215 Caractéristiques des familles comptant deux soutiens, Annuel depuis 1989, Bil.
- 13-216 Estimations du revenu dans les secteurs infraprovinciaux - Annuel depuis 1983, Bil.
- 13-217 Gains des hommes et des femmes - Annuel depuis 1984, Bil.

C.3 008



1010232935

**SELECTED PUBLICATIONS - c**

**PUBLICATIONS CHOISIES - fin**

Catalogue - Concluded

Catalogue - fin

	Annual - Concl	DATE DUE	Annuel - fin
13-218	Household F Characteristi		Équipement ménager selon le revenu et autres caractéristiques - Annuel depuis 1986, Bil.
	Other	MAR 20 1997	Autres
		JUL 31 1997	
99-544	Incomes of Podoluk, 196		Incomes of Canadians, par Jenny R. Podoluk, 1961 Census Monograph, A.
99-755E	Income Dist Canada, by R Study, E.	SEP 22 1998	Répartition et inégalité des revenus au Canada, par Roger Love, Étude analytique du recensement, F.
E. - English	F. - F		F. - Français Bil. - Bilingue
In addition to the select Statistics Canada publish reports on Canadian ec comprehensive catalogu available from Statistics K1A 0T6.			Publications ci-dessus énumérées, Statis- tica publie une grande variété de rapports sur le Canada tant dans le domaine que social. On peut se procurer un complet des publications courantes à Canada, Ottawa (Canada), K1A 0T6.
Catalogue No. 11-204E U.S.A. \$18.00, Other Co			Catalogue 11-204F - Prix au Canada \$15.00, Autres pays \$21.00.
Revenue Canada, Tax "Taxation Statistics, Part be obtained from local authorized agents and other community book stores or by mail order.			Canada - Impôt publie un bulletin annuel "Statistique fiscale, partie 1 - Particuliers". Il peut être obtenu auprès des agents autorisés locaux, dans les librairies ordinaires ou par la poste.