

03

Catalogue 13-207 Annual

Catalogue 13-207 Annuel



Income distributions by size in Canada

1994

Répartition du revenu au Canada selon la taille du revenu

1994

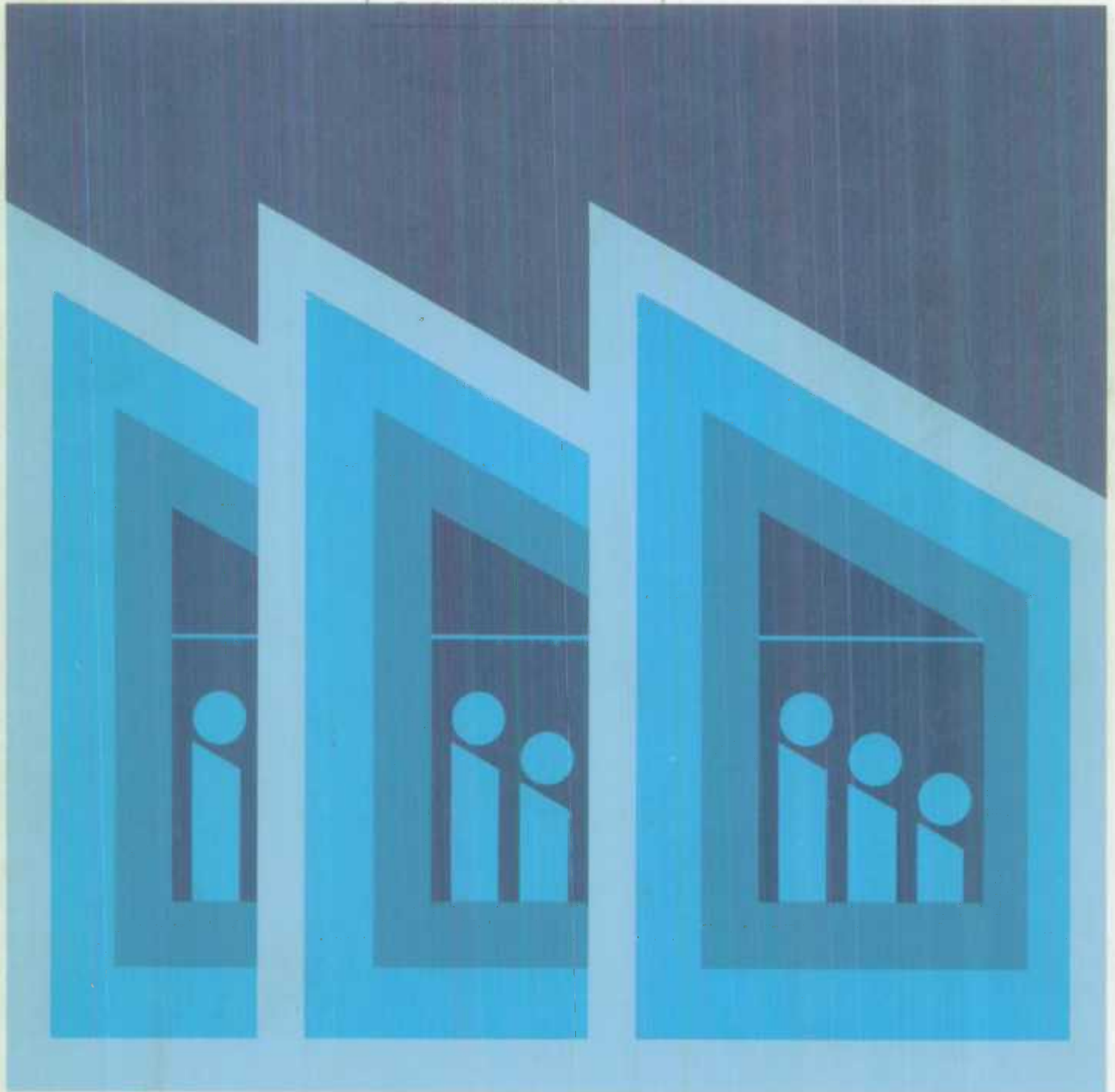
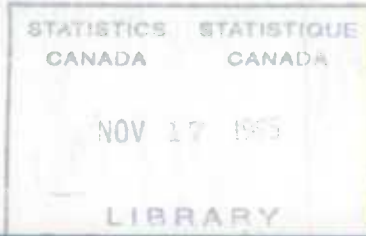

Statistics Canada

Statistique Canada

Canada

Data in Many Forms . . .

Statistics Canada disseminates data in a variety of forms. In addition to publications, both standard and special tabulations are offered. Data are available on CD, diskette, computer print-out, microfiche and microfilm, and magnetic tape. Maps and other geographic reference materials are available for some types of data. Direct online access to aggregated information is possible through CANSIM, Statistics Canada's machine-readable database and retrieval system.

How to Obtain More Information

Inquiries about this publication and related statistics or services should be directed to:

Income and Housing Surveys Section,
Household Surveys Division,

Statistics Canada, Ottawa, K1A 0T6 (Telephone: 1-613-951-4633) or to the Statistics Canada reference centre in:

Halifax	(1-902-426-5331)	Regina	(1-306-780-5405)
Montréal	(1-514-283-5725)	Edmonton	(1-403-495-3027)
Ottawa	(1-613-951-8116)	Calgary	(1-403-292-6717)
Toronto	(1-416-973-6586)	Vancouver	(1-604-666-3691)
Winnipeg	(1-204-983-4020)		

Toll-free access is provided in all provinces and territories, for users who reside outside the local dialing area of any of the regional reference centres.

National Enquiries Line	1-800-263-1136
National Telecommunications Device for the Hearing Impaired	1-800-363-7629
National Toll-free Order-only Line (Canada and United States)	1-800-267-6677

How to Order Publications

This and other Statistics Canada publications may be purchased from local authorized agents and other community bookstores, through the local Statistics Canada offices, or by mail order to Marketing Division, Sales and Service, Statistics Canada, Ottawa, K1A 0T6.

(1-613-951-7277)
Facsimile Number (1-613-951-1584)
Toronto Credit Card Only (1-416-973-8018)

Standards of Service to the Public

To maintain quality service to the public, Statistics Canada follows established standards covering statistical products and services, delivery of statistical information, cost-recovered services and services to respondents. To obtain a copy of these service standards, please contact your nearest Statistics Canada Regional Reference Centre.

Des données sous plusieurs formes . . .

Statistique Canada diffuse les données sous formes diverses. Outre les publications, des totalisations habituelles et spéciales sont offertes. Les données sont disponibles sur disque compact, disquette, imprimé d'ordinateur, microfiche et microfilm, et bande magnétique. Des cartes et d'autres documents de référence géographiques sont disponibles pour certaines sortes de données. L'accès direct à des données agrégées est possible par le truchement de CANSIM, la base de données ordiolingue et le système d'extraction de Statistique Canada.

Comment obtenir d'autres renseignements

Toute demande de renseignements au sujet de cette publication ou de statistiques et services connexes doit être adressée à la:

Section des enquêtes sur le revenu et le logement,
Division des enquêtes-ménages,

Statistique Canada, Ottawa, K1A 0T6 (téléphone: 1-613-951-4633) ou au centre de consultation de Statistique Canada à:

Halifax	(1-902-426-5331)	Regina	(1-306-780-5405)
Montréal	(1-514-283-5725)	Edmonton	(1-403-495-3027)
Ottawa	(1-613-951-8116)	Calgary	(1-403-292-6717)
Toronto	(1-416-973-6586)	Vancouver	(1-604-666-3691)
Winnipeg	(1-204-983-4020)		

Un service d'appel interurbain sans frais est offert, dans toutes les provinces et dans les territoires, aux utilisateurs qui habitent à l'extérieur des zones de communication locale des centres régionaux de consultation.

Service national de renseignements	1-800-263-1136
Service national d'appareils de télécommunications pour les malentendants	1-800-363-7629
Service national du numéro sans frais pour commander seulement (Canada et États-Unis)	1-800-267-6677

Comment commander les publications

On peut se procurer cette publication et les autres publications de Statistique Canada auprès des agents autorisés et des autres librairies locales, par l'entremise des bureaux locaux de Statistique Canada, ou en écrivant à la Division du marketing, Vente et service, Statistique Canada, Ottawa, K1A 0T6.

(1-613-951-7277)
Numéro du télécopieur (1-613-951-1584)
Toronto Carte de crédit seulement (1-416-973-8018)

Normes de service au public

Afin de maintenir la qualité du service au public, Statistique Canada observe des normes établies en matière de produits et de services statistiques, de diffusion d'information statistique, de services à recouvrement des coûts et de services aux répondants. Pour obtenir une copie de ces normes de service, veuillez communiquer avec le Centre de consultation régional de Statistique Canada le plus près de chez vous.



Statistics Canada
Household Surveys Division

Income distributions by size in Canada

1994

Statistique Canada
Division des enquêtes-ménages

Répartition du revenu au Canada selon la taille du revenu

1994

Published by authority of the Minister
responsible for Statistics Canada

© Minister of Industry, 1995

All rights reserved. No part of this publication may be reproduced, stored in a retrieval system or transmitted in any form or by any means, electronic, mechanical, photocopying, recording or otherwise without prior written permission from Licence Services, Marketing Division, Statistics Canada, Ottawa, Ontario, Canada K1A 0T6.

November 1995

Price: Canada: \$44.00
United States: US\$53.00
Other Countries: US\$62.00

Catalogue No. 13-207

ISSN 0575-8750

Ottawa

Publication autorisée par le ministre
responsable de Statistique Canada

© Ministre de l'Industrie, 1995

Tous droits réservés. Il est interdit de reproduire ou de transmettre le contenu de la présente publication, sous quelque forme ou par quelque moyen que ce soit, enregistrement sur support magnétique, reproduction électronique, mécanique, photographique, ou autre, ou de l'emmagasiner dans un système de recouvrement, sans l'autorisation écrite préalable des Services de concession des droits de licence, Division du marketing, Statistique Canada, Ottawa, Ontario, Canada K1A 0T6.

Novembre 1995

Prix : Canada : 44 \$
États-Unis : 53 \$ US
Autres pays : 62 \$ US

N° 13-207 au catalogue

ISSN 0575-8750

Ottawa

Note of Appreciation

Canada owes the success of its statistical system to a long-standing cooperation involving Statistics Canada, the citizens of Canada, its businesses, governments and other institutions. Accurate and timely statistical information could not be produced without their continued cooperation and goodwill.

Note de reconnaissance

Le succès du système statistique du Canada repose sur un partenariat bien établi entre Statistique Canada et la population, les entreprises, les administrations canadiennes et les autres organismes. Sans cette collaboration et cette bonne volonté, il serait impossible de produire des statistiques précises et actuelles.

Symbols

The following standard symbols are used in Statistics Canada publications:

- .. figures not available.
- ... figures not appropriate or not applicable.
- nil or zero.
- amount too small to be expressed.
- P preliminary figures.
- r revised figures.
- x confidential to meet secrecy requirements of the Statistics Act.

This publication was prepared by the Income and Housing Surveys Section, Household Surveys Division with the collaboration of the Labour and Household Surveys Analysis Division.

Signes conventionnels

Les signes conventionnels suivants sont employés uniformément dans les publications de Statistique Canada:

- .. nombres indisponibles.
- ... n'ayant pas lieu de figurer.
- néant ou zéro.
- nombres infimes.
- P nombres provisoires.
- r nombres rectifiés.
- x confidentiel en vertu des dispositions de la Loi sur la statistique relatives au secret.

Cette publication a été préparée par la Section des enquêtes sur le revenu et le logement, Division des enquêtes-ménages avec la collaboration de la Division de l'analyse des enquêtes sur le travail et les ménages.

The paper used in this publication meets the minimum requirements of American National Standard for Information Sciences - Permanence of Paper for Printed Library Materials, ANSI Z39.48 - 1984.



Le papier utilisé dans la présente publication répond aux exigences minimales de l'American National Standard for Information Sciences - "Permanence of Paper for Printed Library Materials", ANSI Z39.48 - 1984.



Table of Contents

	Page
INCOMES IN 1994	
Related Products and Services	12
Highlights	15
Notes and Definitions	35
Sources, Methods and Estimation Procedures	45

Tables

Section	
I. Income Distributions by Size	
Families	54
Unattached Individuals	94
Families and Unattached Individuals ..	106
Individuals with Income	122
II. Income Quintile Data	
Families and Unattached Individuals ..	152
Individuals with Income	162
III. Statistics on Low Income	170
Survey Questionnaires	186
Selected Publications	192

Table des matières

	Page
REVENUS EN 1994	
Produits et services reliés	12
Faits saillants	15
Notes et définitions	35
Sources, méthodes et procédures d'estimation	45

Tableaux

Section	
I. Répartition du revenu selon la taille du revenu	
Familles	54
Personnes seules	94
Familles et personnes seules	106
Particuliers ayant un revenu	122
II. Données sur les quintiles du revenu	
Familles et personnes seules	152
Particuliers ayant un revenu	162
III. Statistiques sur les faibles revenus ..	170
Questionnaires d'enquêtes	187
Publications choisies	192

Detailed List of Tables

Table	Page
Section I. Income Distributions by Size	
Families	
1. Percentage Distribution of Families by Income Groups in Current and Constant (1994) Dollars for Selected Years	54
2. Percentage Distribution of Families by Income Groups and Provinces, 1994	56
3. Percentage Distribution of Families by Income Groups, Provinces and Size of Area of Residence, 1994	58
4. Percentage Distribution of Families Residing in Rural and Urban Areas, Population under 100,000, by Income Groups, Regions and Size of Area of Residence, 1994	60
5. Percentage Distribution of Families by Income Groups, Regions and Age of Head, 1994	62
6. Percentage Distribution of Families by Income Groups, Regions and Sex of Head, 1994	65
7. Percentage Distribution of Families by Income Groups, Age and Sex of Head, 1994	66
8. Percentage Distribution of Families by Income Groups, Employment Status and Sex of Head, 1994	67
9. Percentage Distribution of Families by Income Groups, Provinces and Unemployment Experience of Family Members, 1994	68

Liste détaillée des tableaux

Tableau	Page
Section I. Répartition du revenu selon la taille du revenu	
Familles	
1. Répartition en pourcentage des familles selon la tranche de revenu en dollars courants et constants (1994) pour certaines années	54
2. Répartition en pourcentage des familles selon la tranche de revenu et la province, 1994	56
3. Répartition en pourcentage des familles selon la tranche de revenu, la province et la taille de la région de résidence, 1994	58
4. Répartition en pourcentage des familles résidentes des régions rurales et urbaines, moins de 100,000 habitants, selon la tranche de revenu, la région et la taille de la région de résidence, 1994	60
5. Répartition en pourcentage des familles selon la tranche de revenu, la région et l'âge du chef, 1994	62
6. Répartition en pourcentage des familles selon la tranche de revenu, la région et le sexe du chef, 1994	65
7. Répartition en pourcentage des familles selon la tranche de revenu, l'âge et le sexe du chef, 1994	66
8. Répartition en pourcentage des familles selon la tranche de revenu, le statut d'activité et le sexe du chef, 1994	67
9. Répartition en pourcentage des familles selon la tranche de revenu, la province et l'expérience de chômage des membres de la famille, 1994	68

Detailed List of Tables - Continued**Liste détaillée des tableaux - suite**

Table	Page	Tableau	Page
Section I. Income Distributions by Size - Continued		Section I. Répartition du revenu selon la taille du revenu - suite	
Families - Continued		Familles - suite	
10. Percentage Distribution of Families by Income Groups and Occupation of Head, 1994	72	10. Répartition en pourcentage des familles selon la tranche de revenu et la profession du chef, 1994	72
11. Percentage Distribution of Families by Income Groups and Education of Head, 1994	73	11. Répartition en pourcentage des familles selon la tranche de revenu et l'instruction du chef, 1994	73
12. Percentage Distribution of Families by Income Groups and Year of Immigration of Head, 1994	74	12. Répartition en pourcentage des familles selon la tranche de revenu et l'année d'immigration du chef, 1994	74
13. Percentage Distribution of Families by Income Groups and Mother Tongue of Head, 1994	74	13. Répartition en pourcentage des familles selon la tranche de revenu et la langue maternelle du chef, 1994	74
14. Percentage Distribution of Families by Income Groups, Provinces and Size of Family, 1994	75	14. Répartition en pourcentage des familles selon la tranche de revenu, la province et la taille de la famille, 1994	75
15. Percentage Distribution of Families by Income Groups, Provinces, Number of Children under 16 Years and Number of Children under 18 Years, 1994	81	15. Répartition en pourcentage des familles selon la tranche de revenu, la province, le nombre d'enfants de moins de 16 ans et le nombre d'enfants de moins de 18 ans, 1994	81
16. Percentage Distribution of Families by Income Groups and Family Characteristics, 1994	88	16. Répartition en pourcentage des familles selon la tranche de revenu et les caractéristiques de la famille, 1994	88
17. Percentage Distribution of Families by Income Groups and Family Life Cycle, 1994	89	17. Répartition en pourcentage des familles selon la tranche de revenu et le cycle de vie de la famille, 1994	89
18. Percentage Distribution of Families by Income Groups, Number of Income Recipients and Number of Income Earners, 1994	89	18. Répartition en pourcentage des familles selon la tranche de revenu, le nombre de bénéficiaires d'un revenu et le nombre de personnes gagnant un revenu, 1994	89
19. Percentage Distribution of Families by Income Groups, Family Characteristics and Combination of Income Recipients, 1994	90	19. Répartition en pourcentage des familles selon la tranche de revenu, les caractéristiques de la famille, et diverses combinaisons de bénéficiaires d'un revenu, 1994	90

Detailed List of Tables - Continued**Liste détaillée des tableaux - suite**

Table	Page	Tableau	Page
Section I. Income Distributions by Size - Continued		Section I. Répartition du revenu selon la taille du revenu - suite	
Families - Concluded		Familles - fin	
20. Percentage Distribution of Families by Income Groups and Tenure, 1994	91	20. Répartition en pourcentage des familles selon la tranche de revenu et le mode d'occupation, 1994	91
21. Average Size of Families, Average Number of Children under 6 Years, Children under 16 Years, Children under 18 Years, Income Recipients and Income Earners, by Income Groups, 1994	91	21. Taille moyenne des familles, nombre moyen d'enfants de moins de 6 ans, d'enfants de moins de 16 ans, d'enfants de moins de 18 ans, de bénéficiaires d'un revenu et de personnes gagnant un revenu, selon la tranche de revenu, 1994	91
22. Distribution of Families (Number and Per Cent) and of Aggregate Income of Families (Amount and Per Cent) and Percentage Composition of Income of Families by Income Groups, 1994	92	22. Répartition des familles (nombre et pourcentage) et du revenu global des familles (montant et pourcentage) et composition proportionnelle du revenu des familles selon la tranche de re- venu, 1994	92
Unattached Individuals		Personnes seules	
23. Percentage Distribution of Unattached Individuals by Income Groups in Current and Constant (1994) Dollars for Selected Years	94	23. Répartition en pourcentage des personnes seules selon la tranche de revenu en dollars courants et constants (1994) pour certaines années	94
24. Percentage Distribution of Unattached Individuals by Income Groups and Provinces, 1994	96	24. Répartition en pourcentage des personnes seules selon la tranche de revenu et la province, 1994	96
25. Percentage Distribution of Unattached Individuals by Income Groups, Regions and Size of Area of Residence, 1994	98	25. Répartition en pourcentage des personnes seules selon la tranche de revenu, la région et la taille de la région de résidence, 1994	98
26. Percentage Distribution of Unattached Individuals by Income Groups, Regions and Sex, 1994	99	26. Répartition en pourcentage des personnes seules selon la tranche de revenu, la région et le sexe, 1994	99
27. Percentage Distribution of Unattached Individuals by Income Groups, Age and Sex, 1994	100	27. Répartition en pourcentage des personnes seules selon la tranche de revenu, l'âge et le sexe, 1994	100

Detailed List of Tables - Continued

Table	Page
Section I. Income Distributions by Size - Continued	
Unattached Individuals - Concluded	
28. Percentage Distribution of Unattached Individuals by Income Groups, Employment Status and Sex, 1994	101
29. Percentage Distribution of Unattached Individuals by Income Groups, by Education and by Presence of Earnings, 1994	101
30. Percentage Distribution of Unattached Individuals by Income Groups and Year of Immigration, 1994	102
31. Percentage Distribution of Unattached Individuals by Income Groups and Tenure, 1994	103
32. Distribution of Unattached Individuals (Number and Per Cent) and of Aggregate Income of Unattached Individuals (Amount and Per Cent) and Percentage Composition of Income of Unattached Individuals by Income Groups, 1994	104
Families and Unattached Individuals	
33. Percentage Distribution of Families and Unattached Individuals by Income Groups in Current and Constant (1994) Dollars for Selected Years	106
34. Percentage Distribution of Families and Unattached Individuals by Income Groups and Provinces, 1994	108
35. Percentage Distribution of Families and Unattached Individuals by Income Groups, Provinces and Size of Area of Residence, 1994	110

Liste détaillée des tableaux - suite

Tableau	Page
Section I. Répartition du revenu selon la taille du revenu - suite	
Personnes seules - fin	
28. Répartition en pourcentage des personnes seules selon la tranche de revenu, le statut d'activité et le sexe, 1994	101
29. Répartition en pourcentage des personnes seules selon la tranche de revenu, l'instruction et la présence de gains, 1994	101
30. Répartition en pourcentage des personnes seules selon la tranche de revenu et l'année d'immigration, 1994	102
31. Répartition en pourcentage des personnes seules selon la tranche de revenu et le mode d'occupation, 1994	103
32. Répartition des personnes seules (nombre et pourcentage) et du revenu global des personnes seules (montant et pourcentage) et composition proportionnelle du revenu des personnes seules selon la tranche de revenu, 1994	104
Familles et personnes seules	
33. Répartition en pourcentage des familles et des personnes seules selon la tranche de revenu en dollars courants et constants (1994) pour certaines années	106
34. Répartition en pourcentage des familles et des personnes seules selon la tranche de revenu et la province, 1994	108
35. Répartition en pourcentage des familles et des personnes seules selon la tranche de revenu, la province et la taille de la région de résidence, 1994	110

Detailed List of Tables - Continued**Liste détaillée des tableaux - suite**

Table	Page	Tableau	Page
Section I. Income Distributions by Size - Continued		Section I. Répartition du revenu selon la taille du revenu - suite	
Families and Unattached Individuals - Concluded		Familles et personnes seules - fin	
36. Percentage Distribution of Families and Unattached Individuals Residing in Rural and Urban Areas, Population under 100,000, by Income Groups, Regions and Size of Area of Residence, 1994	112	36. Répartition en pourcentage des familles et des personnes seules résidentes des régions rurales et urbaines, moins de 100,000 habitants, selon la tranche de revenu, la région et la taille de la région de résidence, 1994	112
37. Percentage Distribution of Families and Unattached Individuals by Income Groups, Regions and Age of Head, 1994	114	37. Répartition en pourcentage des familles et des personnes seules selon la tranche de revenu, la région et l'âge du chef, 1994	114
38. Percentage Distribution of Families and Unattached Individuals by Income Groups, Regions and Sex of Head, 1994	117	38. Répartition en pourcentage des familles et des personnes seules selon la tranche de revenu, la région et le sexe du chef, 1994	117
39. Percentage Distribution of Families and Unattached Individuals by Income Groups, Age and Sex of Head, 1994	118	39. Répartition en pourcentage des familles et des personnes seules selon la tranche de revenu, l'âge et le sexe du chef, 1994	118
40. Percentage Distribution of Families and Unattached Individuals by Income Groups and Tenure, 1994	119	40. Répartition en pourcentage des familles et des personnes seules selon la tranche de revenu et le mode d'occupation, 1994	119
41. Average Size of Family Units, Average Number of Children under 6 Years, Children under 16 Years, Children under 18 Years, Income Recipients and Income Earners, by Income Groups, 1994	119	41. Taille moyenne des unités familiales, nombre moyen d'enfants de moins de 6 ans, d'enfants de moins de 16 ans, d'enfants de moins de 18 ans, de bénéficiaires d'un revenu et de personnes gagnant un revenu, selon la tranche de revenu, 1994	119
42. Distribution of Families and Unattached Individuals (Number and Per Cent) and of Aggregate Income of Families and Unattached Individuals (Amount and Per Cent) and Percentage Composition of Income of Families and Unattached Individuals by Income Groups, 1994	120	42. Répartition des familles et des personnes seules (nombre et pourcentage) et du revenu global des familles et des personnes seules (montant et pourcentage) et composition proportionnelle du revenu des familles et des personnes seules selon la tranche de revenu, 1994	120

Detailed List of Tables - Continued

Table	Page
Section I. Income Distributions by Size - Continued	
Individuals with Income	
43. Percentage Distribution of Individuals by Income Groups in Current and Constant (1994) Dollars for Selected Years	122
44. Percentage Distribution of Individuals by Income Groups, Provinces and Size of Area of Residence, 1994	124
45. Percentage Distribution of Individuals Residing in Rural and Urban Areas, Population under 100,000, by Income Groups, Regions and Size of Area of Residence, 1994	126
46. Percentage Distribution of Individuals by Income Groups, Provinces and Sex, 1994	128
47. Percentage Distribution of Individuals by Income Groups, Provinces and Age, 1994	130
48. Percentage Distribution of Individuals by Income Groups, Education and Sex, 1994	140
49. Percentage Distribution of Individuals by Income Groups, Provinces, Education and Sex, 1994	141
50. Percentage Distribution of Individuals by Income Groups, Year of Immigration and Sex, 1994	146

Liste détaillée des tableaux - suite

Tableau	Page
Section I. Répartition du revenu selon la taille du revenu - suite	
Particuliers ayant un revenu	
43. Répartition en pourcentage des particuliers selon la tranche de revenu en dollars courants et constants (1994) pour certaines années	122
44. Répartition en pourcentage des particuliers selon la tranche de revenu, la province et la taille de la région de résidence, 1994	124
45. Répartition en pourcentage des particuliers résidents des régions rurales et urbaines, moins de 100 000 habitants, selon la tranche de revenu, la région et la taille de la région de résidence, 1994	126
46. Répartition en pourcentage des particuliers selon la tranche de revenu, la province et le sexe, 1994	128
47. Répartition en pourcentage des particuliers selon la tranche de revenu, la province et l'âge, 1994	130
48. Répartition en pourcentage des particuliers selon la tranche de revenu, l'instruction et le sexe, 1994	140
49. Répartition en pourcentage des particuliers selon la tranche de revenu, la province, l'instruction et le sexe, 1994	141
50. Répartition en pourcentage des particuliers selon la tranche de revenu, l'année d'immigration et le sexe, 1994	146

Detailed List of Tables - Continued

Table	Page
Section I. Income Distribution by Size - Concluded	
Individuals with Income - Concluded	
51. Percentage Distribution of Individuals by Income Groups, Mother Tongue and Sex, 1994	147
52. Percentage Distribution of Individuals by Income Groups, Age, Sex and Marital Status, 1994	148
53. Percentage Distribution of Individuals by Income Groups and Relationship to Head of Family, 1994	150
54. Distribution of Individuals (Number and Per Cent) and of Aggregate Income of Individuals (Amount and Per Cent) and Percentage Composition of Income of Individuals by Income Groups, 1994	151
Section II. Income Quintile Data	
Families and Unattached Individuals	
55. Upper Limits of Income Quintiles of Families and Unattached Individuals and Percentage Distribution of Total Income of Families and Unattached Individuals by Quintiles for Selected Years	152
56. Percentage Composition of Income of Families and Unattached Individuals within Income Quintiles, 1994	154
57. Percentage Distribution of Families by Selected Characteristics within Income Quintiles, 1994	155
58. Percentage Distribution of Unattached Individuals by Selected Characteristics within Income Quintiles, 1994	158
59. Percentage Distribution of Families and Unattached Individuals by Selected Characteristics within Income Quintiles, 1994	160

Liste détaillée des tableaux - suite

Tableau	Page
Section I. Répartition du revenu selon la taille du revenu - fin	
Particuliers ayant un revenu - fin	
51. Répartition en pourcentage des particuliers selon la tranche de revenu, la langue maternelle et le sexe, 1994	147
52. Répartition en pourcentage des particuliers selon la tranche de revenu, l'âge, le sexe et l'état matrimonial, 1994	148
53. Répartition en pourcentage des particuliers selon la tranche de revenu et le lien avec le chef de famille, 1994	150
54. Répartition des particuliers (nombre et pourcentage) et du revenu global des particuliers (montant et pourcentage) et composition proportionnelle du revenu des particuliers selon la tranche de revenu, 1994	151
Section II. Données sur les quintiles de revenu	
Familles et personnes seules	
55. Limites supérieures des quintiles de revenu des familles et des personnes seules, et répartition en pourcentage du revenu total des familles et des personnes seules par quintile, pour certaines années	152
56. Composition proportionnelle du revenu des familles et des personnes seules dans chaque quintile de revenu, 1994	154
57. Répartition en pourcentage des familles selon certaines caractéristiques dans chaque quintile de revenu, 1994	155
58. Répartition en pourcentage des personnes seules selon certaines caractéristiques dans chaque quintile de revenu, 1994	158
59. Répartition en pourcentage des familles et des personnes seules selon certaines caractéristiques dans chaque quintile de revenu, 1994	160

Detailed List of Tables - Continued

Table	Page
Section II. Income Quintiles Data - Concluded	
Individuals with Income	
60. Upper Limits of Income Quintiles of Individuals and Percentage Distribution of Total Income of Individuals by Quintiles for Selected Years	162
61. Percentage Composition of Income of Individuals within Income Quintiles, 1994	164
62. Percentage Distribution of Individuals by Selected Characteristics within Income Quintiles, 1994	165
63. Percentage Distribution of Males by Selected Characteristics within Income Quintiles, 1994	166
64. Percentage Distribution of Females by Selected Characteristics within Income Quintiles, 1994	167
65. Percentage Distribution of Individuals whose Major Source of Income is Wages and Salaries by Selected Characteristics within Income Quintiles, 1994	168
Section III. Statistics on Low Income	
66. Incidence of Low Income among Families, Unattached Individuals and Persons by Selected Characteristics for Selected Years	170
67. Incidence of Low Income among Families and Unattached Individuals by Selected Characteristics, 1994	172

Liste détaillée des tableaux - suite

Tableau	Page
Section II. Données sur les quintiles de revenu - fin	
Particuliers ayant un revenu	
60. Limites supérieures des quintiles de revenu des particuliers et répartition en pourcentage du revenu total des particuliers par quintile, pour certaines années	162
61. Composition proportionnelle du revenu des particuliers dans chaque quintile de revenu, 1994	164
62. Répartition en pourcentage des particuliers selon certaines caractéristiques dans chaque quintile de revenu, 1994	165
63. Répartition en pourcentage des hommes selon certaines caractéristiques dans chaque quintile de revenu, 1994	166
64. Répartition en pourcentage des femmes selon certaines caractéristiques dans chaque quintile de revenu, 1994	167
65. Répartition en pourcentage des particuliers dont la principale source de revenu consiste en salaires et traitements, selon certaines caractéristiques dans chaque quintile de revenu, 1994	168
Section III. Statistiques sur les faibles revenus	
66. Proportion de familles, de personnes seules et de personnes à faible revenu selon certaines caractéristiques, pour certaines années	170
67. Proportion de familles et de personnes seules à faible revenu selon certaines caractéristiques, 1994	172

Detailed List of Tables - Continued**Liste détaillée des tableaux - suite**

Table	Page	Tableau	Page
Section III. Statistics on Low Income - Concluded		Section III. Statistiques sur les faibles revenus - fin	
68. Percentage Distribution of Low Income Families and Unattached Individuals and of Other Families and Unattached Individuals by Selected Characteristics, 1994	176	68. Répartition en pourcentage des familles et des personnes seules à faible revenu et des autres familles et personnes seules, selon certaines caractéristiques, 1994	176
69. Percentage Distribution of Persons by Ratio of Family Total Income to Low Income Cut-off, 1994	182	69. Répartition en pourcentage des personnes selon le rapport entre le revenu total familial et le seuil de faible revenu, 1994	182
70. Percentage Distribution of Selected Family Types by Ratio of Family Total Income to Low Income Cut-offs, 1994	183	70. Répartition en pourcentage de certains genres de familles selon le rapport entre le revenu total familial et le seuil de faible revenu, 1994	183
71. Percentage Distribution of Selected Family Unit Types by Size of Family Total Income Deficiency/Surplus, 1994	184	71. Répartition en pourcentage de certains genres d'unités familiales selon la taille du revenu total familial déficitaire ou surplus, 1994	184

Related Products and Services

Users should contact the Household Surveys Division for general inquiries about the data in this publication and for any information regarding the following services:

Annual Reports. Annual reports produced from the Survey of Consumer Finances (SCF) are:

Income Distributions by Size in Canada, Catalogue No. 13-207,

Earnings of Men and Women, Catalogue No. 13-217,

Family Incomes (Census Families), Catalogue No. 13-208,

Income After Tax, Distributions by Size in Canada, Catalogue No. 13-210,

Characteristics of Dual-Earner Families, Catalogue No. 13-215, and

Household Facilities and Equipment by Income and Other Characteristics, Catalogue No. 13-218;

User-sponsored questions of particular interest to the user can be included on various questionnaires on a cost-recovery basis;

Custom tabulations can be produced according to user needs on a cost-recovery basis; and

Microdata files relating to data in this report and earlier years can be purchased by interested users:

Economic Families,

Census Families,

Individuals, age 15 years and over, with and without income,

Household Income, Facilities and Equipment, and

Key File which allows linking of the four files listed above.

Contact:

Income and Housing Surveys Section
Household Surveys Division
Statistics Canada
Ottawa, Ontario K1A 0T6

Telephone (613) 951-4633
Facsimile Number (613) 951-3012

Produits et services reliés

Nous demandons aux utilisateurs de communiquer avec la Division des enquêtes-ménages pour obtenir des renseignements sur les données de cette publication ou sur les services suivants:

Publications annuelles. Voici les publications annuelles préparées à partir de l'Enquête sur les finances des consommateurs (EFC);

Répartition du revenu au Canada selon la taille du revenu, n° 13-207 au catalogue,

Gains des hommes et des femmes, n° 13-217 au catalogue,

Revenu des familles (Familles de recensement), n° 13-208 au catalogue,

Revenu après impôt, répartition selon la taille du revenu au Canada, n° 13-210 au catalogue,

Caractéristiques des familles comptant deux soutiens, n° 13-215 au catalogue, et

Équipement ménager selon le revenu et d'autres caractéristiques, n° 13-218 au catalogue;

Des questions parrainées par l'utilisateur d'un intérêt particulier à celui-ci peuvent être insérées aux questionnaires, selon le mode de recouvrement de frais;

Des totalisations sur demande peuvent être préparées suivant les besoins de l'utilisateur, selon le mode de recouvrement des frais; et

Des fichiers de microdonnées, se rapportant aux données contenues dans cette publication ainsi que celles des années antérieures, peuvent être obtenus par les utilisateurs intéressés:

Les familles économiques,

Les familles de recensement,

Les particuliers, âgés de 15 ans et plus, avec et sans revenu,

Revenu des ménages et équipement ménager, et

Fichier clé permettant de faire un raccordement des quatre fichiers mentionnés ci-haut.

Renseignements:

Section des enquêtes sur le revenu et le logement
Division des enquêtes-ménages
Statistique Canada
Ottawa (Ontario) K1A 0T6

Téléphone (613) 951-4633
Numéro du télécopieur (613) 951-3012

Note

Survey of Consumer Finance (SCF) estimates for the period of 1980 to 1993 have been revised. These revisions reflect the move to the 1991 Census base, the adjustment of population estimates for net Census undercoverage, and the inclusion of non-permanent residents. **All analysis and historical data in this report are based on the revised series.**

In January of 1995, the Labour Force Survey (LFS) introduced a new sample design and a modified weighting system. Since SCF is a supplement to the LFS, estimates for 1995 also reflect these LFS updates.

For details concerning these changes and references for additional information, see **Sources, Methods and Estimation Procedures** in this report.

Nota

Les estimations de l'Enquête sur les finances des consommateurs (EFC) pour la période comprise entre 1980 to 1993 ont été révisées pour tenir compte de l'adoption des données du recensement de 1991 comme base, du rajustement des estimations de la population découlant du sous-dénombrement net dans le cadre du recensement et de l'inclusion des résidents non permanents. **Toutes les analyses et les données chronologiques reproduites dans le présent rapport sont fondées sur les séries de données révisées.**

En janvier 1995, un nouveau plan d'échantillonnage et un système de pondération modifié ont été appliqués à l'Enquête sur la population active (EPA). Puisque l'EFC est un supplément de l'EPA, les estimations de 1995 reflètent également les mises à jour apportées à l'EPA.

Pour obtenir de plus amples détails au sujet de ces changements et pour connaître des sources de référence renfermant des renseignements supplémentaires, voir **Sources, méthodes et procédures d'estimation** dans le présent rapport.

INCOMES IN 1994

Highlights

Four-year Income Decline Halted

According to Statistics Canada's Survey of Consumer Finances, inflation-adjusted family income recovered some ground in 1994 after four straight years of decline, primarily fuelled by renewed strength in full-time job creation. There was a corresponding decline in the proportion of persons below Statistics Canada's low income cut-offs for the first time since 1989.

Family Income Recovers Some Ground

Average family income in 1994 was an estimated \$54,153, a 1.9% increase from 1993, after adjusting for inflation as measured by changes in the consumer price index. The result was that family income recovered \$996 of the \$3,620 lost since 1989, the peak year for income. However, income in 1994 was still at virtually the same level as in 1980.

CHART I. Average Family Income in Constant (1994) Dollars

GRAPHIQUE I. Revenu moyen des familles en dollars constants (1994)

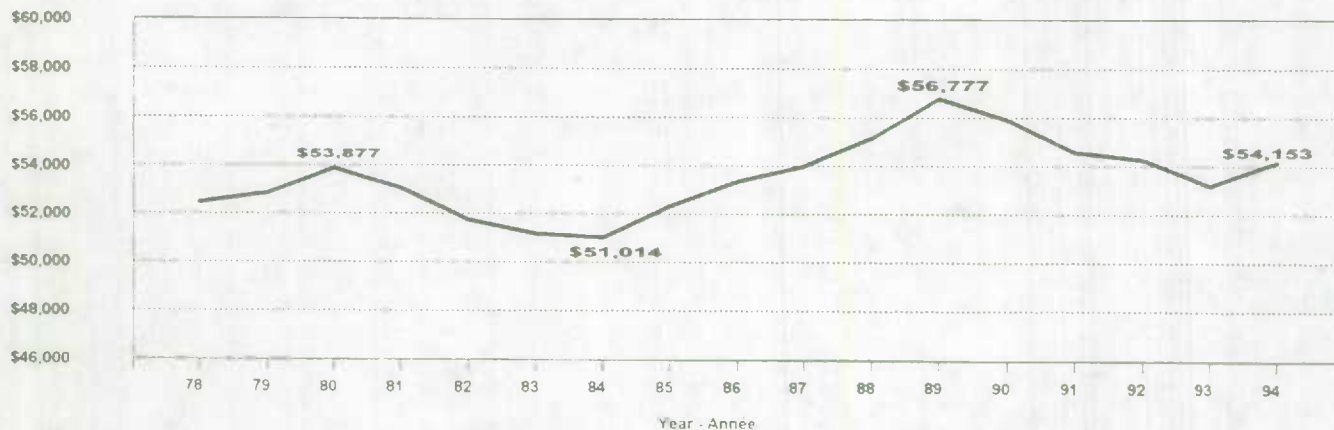

REVENUS EN 1994

Faits saillants

Le revenu qui baissait depuis quatre ans s'arrête de décliner

D'après l'Enquête sur les finances des consommateurs de Statistique Canada, le revenu des familles, ajusté pour tenir compte de l'inflation, a recouvré un peu de terrain en 1994, après quatre années de déclin continu. Cette croissance a principalement été alimentée par une reprise de la création d'emplois à temps plein, et s'accompagnait d'une diminution correspondante de la proportion de personnes ayant un revenu inférieur au seuil de faible revenu de Statistique Canada, pour la première fois depuis 1989.

Le revenu familial recouvre un peu de terrain

Après ajustement pour l'inflation tel que mesuré par l'indice des prix à la consommation, le revenu familial moyen en 1994 se chiffrait à 54 153 \$, soit une augmentation de 1,9 % par rapport à 1993. Par conséquent, le revenu familial a recouvré 996 \$ des 3 620 \$ perdus depuis 1989, année de revenu maximum. Cependant, en 1994, le revenu se situait encore pratiquement au même niveau qu'en 1980.

This improvement in family income can be mainly attributed to renewed strength in the labour market. Data from the Labour Force Survey indicated that employment increased by 382,000 during 1994, the strongest job growth since 1987. A large portion of this increase was in the higher wage goods-producing industries. In addition, the gain in full-time employment was 466,000 while part-time work declined by 84,000. As a result, the proportion of families where the head was employed full-year full-time was 57.4%, up from 55.9% in 1993. This was still lower than 62.8% seen in 1989.

At the same time, the proportion of families where at least one member experienced some unemployment was 28.9% in 1994, down slightly from 29.8% in 1993. In 1989, the proportion was 25.8%.

The growth in family earnings, due primarily to increased employment, was reflected in more weeks worked combined with more hours worked per week. Higher wage rates also contributed to increased earnings. However, some groups in the labour force did not experience any significant gains. For example, Human Resources Development's Workplace Information Directorate reported that the average annual wage increase from major settlements for unionized workers during 1994 was only 0.3%. Workers in the public sector also felt the effects of budget reductions through means such as unpaid holidays and wage freezes.

While family earnings increased in 1994, other sources either recorded no gains or saw declines. Government transfer payments, which had grown every year since 1989, showed no increase overall despite continued growth in transfer payments to the elderly. In fact, Unemployment Insurance payments were down in 1994 due to UI program changes which became effective in July and to fewer claimants as people found employment or exhausted benefits. Investment income decreased, the result of lower interest rates, combined with a decline in the number of families with investment income.

Since January 1995, improvements in labour market conditions have lost their momentum. Although

Cette amélioration du revenu familial était principalement due à un renouvellement de la demande sur le marché du travail. Les données de l'Enquête sur la population active ont montré 382 000 nouveaux emplois en 1994, soit la croissance la plus forte de l'emploi depuis 1987. Une grande partie de cette augmentation a eu lieu dans les branches à hauts salaires du secteur des biens. En outre, le nombre d'emplois à temps plein a augmenté de 466 000 tandis que celui à temps partiel a diminué de 84 000. Aussi, la proportion de familles où le chef était employé à temps plein toute l'année est passée de 55,9 % en 1993 à 57,4 % en 1994. Ce pourcentage est néanmoins plus faible que 62,8 % en 1989.

Concurremment, la proportion de familles dont au moins un membre connaît une période de chômage en 1994 était de 28,9 %. Cela représente une légère baisse par rapport à 29,8 % en 1993. En 1989, cette proportion était de 25,8 %.

La croissance des gains familiaux, principalement due à l'augmentation de l'emploi a été causée par une augmentation des semaines de travail, ainsi que du nombre d'heures de travail par semaine. Des taux de salaires plus élevés ont également contribué à la croissance des gains. Cependant, certains groupes de main-d'oeuvre n'ont réalisé aucun gain important. Par exemple, la Direction de l'information sur les milieux de travail du Développement des ressources humaines montre que pour les employés syndiqués, les augmentations annuelles moyennes des rajustements salariaux issus des principaux règlements n'étaient, en 1994, que de 0,3 %. Les travailleurs du secteur public ont ressenti également les effets des réductions de budget qui se sont manifestées par des phénomènes tels que des vacances non payées et des gels de salaires.

Tandis que les gains familiaux augmentaient en 1994, d'autres sources de revenu n'enregistraient ni augmentation ni diminution. Les transferts du gouvernement, qui avaient progressé chaque année depuis 1989, n'ont pas augmenté malgré une croissance permanente des transferts aux personnes âgées. En fait, les paiements d'assurance-chômage ont baissé en 1994 à cause des modifications au Régime d'assurance-chômage qui sont entrées en vigueur en juillet et d'un plus petit nombre de prestataires, car les gens ont trouvé du travail ou épuisé leurs prestations. Le revenu de placements a diminué, suite à la baisse des taux d'intérêt et au déclin du nombre de familles qui ont un revenu de placements.

Depuis janvier 1995, les améliorations des conditions prévalentes sur le marché du travail ont

employment continues to grow, the pace of both full-time and part-time job creation is weak. As well, wage settlements to date in 1995 have not shown any real gains. These factors may suggest a short-lived recovery in family income.

Low Income Rates Decrease

The proportion of persons with incomes below Statistics Canada's low income cut-offs was estimated at 17.1% in 1994, down from 18.0% in 1993. This was the first decrease since 1989, when it was at an all-time low of 14.1%. Prior to 1989, the rate had trended down from the 18.8% peak recorded in 1984.

In 1994, the number of persons with incomes below the low income cut-offs was an estimated 4,941,000, a decrease of 202,000 from 1993. However, this was still 1,171,000 or 31.1% more persons than in 1989. During the same period, the total population grew by 8.0%.

perdu leur élan. Bien que l'emploi continue à croître, le rythme de croissance de la création d'emplois à temps plein et à temps partiel est faible. En outre, jusqu'à ce jour, les règlements salariaux en 1995 n'enregistrent aucun gain. Ces facteurs semblent suggérer que la reprise du revenu des familles ne durera pas.

Le taux de faible revenu diminue

On estime que la proportion de personnes ayant un revenu inférieur aux seuils de faible revenu de Statistique Canada était égale à 17,1 % en 1994, en baisse par rapport à 18,0 % en 1993. C'était la première baisse depuis 1989, année où il était à un minimum historique de 14,1 %. Depuis son sommet de 18,8 % enregistré en 1984, ce taux avait baissé jusqu'en 1989.

En 1994, on estimait à 4 941 000 le nombre de personnes ayant un revenu inférieur aux seuils de faible revenu, soit 202 000 de moins qu'en 1993. Cependant, ce montant était toujours de 1 171 000 personnes (ou 31,1 %) de plus qu'en 1989. Au cours de cette période, la population totale s'est accrue de 8,0 %.

CHART II. Low Income Rates for Persons

GRAPHIQUE II. Taux de faible revenu pour les personnes

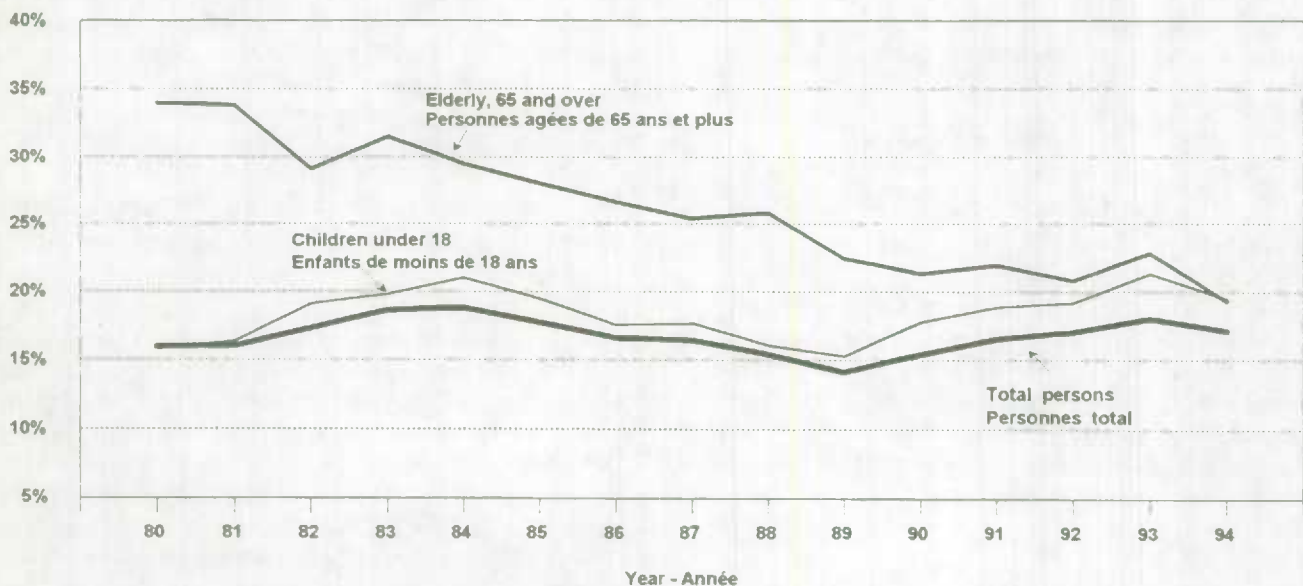

Low Income Rate for Children Drops

For children less than 18 years of age, the low income rate was 19.5% in 1994, down from the high of 21.3% in 1993 and halting a four-year upward trend. This was still substantially above the low point of 15.3% in 1989. Prior to 1989, the rate for children had improved from the previous peak of 21.0% in 1984.

An estimated 1,362,000 children under the age of 18 lived in low income families in 1994, a decrease of 122,000 from 1993. However, this was still 346,000 or 34.1% more children than in 1989. During this period the total number of children increased by 5.4%.

Elderly Low Income Rate Reaches Lowest Level Measured

The low income rate for persons 65 years of age and over was 19.3% in 1994, down from 22.8% in 1993. This was the lowest rate for elderly ever recorded and resumed a longstanding downtrend in the overall percentage of elderly persons with low incomes. Declining rates were experienced by both elderly unattached individuals and by elderly persons in families. However, the elderly unattached still had one of the highest rates of any group, at 47.6%. By contrast, the 1994 low income rate among elderly persons in families was only 6.1%.

Over One Half of Female Lone Parents in Low Income

Female lone-parent families still had one of the highest rates of low income in 1994, at 56.4%. This proportion has changed little throughout the past decade. For two-parent families with children, the 1994 rate of 11.5% was down from 12.2% in 1993. However, this was still substantially higher than 8.7% recorded in 1989.

Le taux de faible revenu chez les enfants diminue

En 1994, le taux de faible revenu chez les enfants de moins de 18 ans se situait à 19,5 %, en baisse par rapport à son sommet de 21,3 % en 1993 et après quatre ans de tendance à la hausse. Ce pourcentage était néanmoins beaucoup plus élevé que son minimum de 15,3 % en 1989. Avant 1989, ce taux s'était amélioré par rapport au sommet précédent de 21,0 % en 1984.

En 1994, on comptait environ 1 362 000 enfants de moins de 18 ans vivant dans des familles à faible revenu, soit 122 000 de moins qu'en 1993. Cependant, ce montant était toujours de 346 000 enfants (ou 34,1 %) de plus qu'en 1989. Au cours de cette période, le nombre total d'enfants s'est accru de 5,4 %.

Le taux de personnes âgées ayant un faible revenu atteint son niveau le plus bas

Le taux de faible revenu chez les personnes âgées de 65 ans et plus était de 19,3 % en 1994, en baisse par rapport à 22,8 % en 1993. Ce taux était le plus bas qu'on ait jamais enregistré et il reprend une vieille tendance à la baisse du pourcentage total de personnes âgées ayant un faible revenu. Une baisse de taux s'est manifestée chez les personnes âgées vivant dans des familles aussi bien que chez celles vivant seules. Cependant, les personnes âgées vivant seules avaient toujours l'un des taux les plus élevés de tous les groupes de population, soit 47,6 %. Par contre, le taux de faible revenu chez les personnes âgées vivant dans des familles n'était que de 6,1 %.

Plus de la moitié des familles monoparentales ayant une femme à leur tête ont un faible revenu

Les familles monoparentales ayant une femme à leur tête enregistraient encore, en 1994, l'un des taux les plus élevés de faible revenu (56,4 %). Cette proportion a peu changé au cours de la dernière décennie. Pour les familles de deux parents avec enfants, le taux de 11,5 % en 1994 était en baisse par rapport à 12,2 % en 1993. Cependant, ce taux était encore substantiellement plus élevé que celui de 8,7 % enregistré en 1989.

TEXT TABLE I. Average Income in Constant (1994) Dollars and Related Characteristics of Families and Unattached Individuals, 1951 to 1994

TABLEAU EXPLICATIF I. Revenu moyen en dollars constants (1994) et certaines caractéristiques des familles et des personnes seules, 1951 à 1994

Year	Families - Familles							Unattached individuals
	Average income	Average income per capita	Average family size	Average number of:				Personnes seules
Année	Revenu moyen	Revenu moyen par habitant	Taille moyenne de la famille	Children under 16 years of age		Children under 18 years of age		Average income
				Enfants âgés de moins de 16 ans	Enfants âgés de moins de 18 ans	Income recipients	Income earners	
	\$	\$				Bénéficiaires d'un revenu	Personnes gagnant un revenu	Revenu moyen
1951 ^(a)	21,920	5,799	3.78	8,458
1954 ^(a)	25,149	6,549	3.84	10,016
1957 ^(a)	26,960	6,895	3.91	10,444
1959 ^(a)	27,725	7,091	3.91	10,916
1961 ^(a)	29,109	7,388	3.94	11,623
1965	33,257	8,252	4.03	14,619
1967	36,031	9,053	3.98	1.50	..	1.78	1.55	15,437
1969	38,901	10,104	3.85	1.38	..	1.89	1.59	17,344
1971	42,504	11,304	3.76	1.31	..	1.90	1.57	17,817
1972	44,229	11,921	3.71	1.25	..	1.90	1.58	17,895
1973	46,216	12,662	3.65	1.22	..	1.96	1.64	18,714
1974	48,601	13,652	3.56	1.15	..	1.96	1.66	19,983
1975	49,129	13,997	3.51	1.12	..	1.97	1.63	19,503
1976	52,285	14,981	3.49	1.09	..	2.00	1.64	20,961
1977	51,215	14,759	3.47	1.06	..	2.02	1.68	21,030
1978	52,431	15,331	3.42	0.98	..	2.03	1.67	21,441
1979	52,828	15,538	3.40	0.94	..	2.09	1.74	22,492
1980	53,877	16,326	3.30	0.89	1.03	2.09	1.73	22,523
1981	53,049	16,173	3.28	0.87	1.00	2.13	1.76	23,725
1982	51,733	15,869	3.26	0.85	0.97	2.13	1.72	23,539
1983	51,180	15,748	3.25	0.85	0.96	2.13	1.71	22,478
1984	51,014	15,942	3.20	0.82	0.93	2.14	1.70	22,581
1985	52,323	16,454	3.18	0.81	0.92	2.15	1.72	23,139
1986	53,292	16,811	3.17	0.80	0.91	2.15	1.72	23,164
1987	53,970	17,133	3.15	0.80	0.90	2.17	1.75	23,602
1988	55,154	17,678	3.12	0.79	0.89	2.17	1.76	23,900
1989	56,777	18,198	3.12	0.79	0.89	2.18	1.77	24,651
1990	55,905	17,976	3.11	0.79	0.89	2.17	1.74	24,909
1991	54,572	17,491	3.12	0.79	0.89	2.16	1.71	23,634
1992	54,273	17,621	3.08	0.77	0.87	2.13	1.67	23,970
1993	53,157	17,147	3.10	0.78	0.87	2.14	1.67	23,544
1994	54,153	17,525	3.09	0.77	0.86	2.14	1.66	23,746

(a) Figures exclude self-employment farm income. - Ces données excluent le revenu venant d'un emploi autonome agricole.

TEXT TABLE II. Average Income in Constant (1994) Dollars for Selected Family Unit Types, 1980 to 1994

Selected family unit types	Average income in constant (1994) dollars							
	1980	1981	1982	1983	1984	1985	1986	1987
ECONOMIC FAMILIES, TWO PERSONS OR MORE	53,877	53,049	51,733	51,180	51,014	52,323	53,292	53,970
Elderly families^(a)	37,521	35,877	37,748	35,345	37,762	38,148	38,192	36,891
Married couples only	33,140	31,649	34,803	32,343	34,016	33,565	35,023	33,427
All other elderly families	47,307	44,305	44,332	42,167	45,328	47,338	45,927	45,218
Non-elderly families^(b)	56,177	55,531	53,796	53,481	53,056	54,567	55,714	56,713
Married couples only, Total	55,656	53,144	51,129	51,763	51,087	52,130	52,117	54,068
One earner	46,120	41,972	42,023	43,136	40,442	43,427	42,847	43,638
Two earners	61,655	59,733	57,391	57,419	57,990	58,256	58,484	60,502
Two-parent families with children^(c), Total	58,516	57,723	56,372	56,173	56,432	58,084	59,250	60,633
One earner	44,900	45,016	44,566	45,188	41,800	44,248	45,250	43,731
Two earners	60,264	58,455	57,049	58,173	59,243	59,355	60,541	61,322
Three or more earners	77,519	75,193	74,554	71,898	72,868	74,576	75,830	77,560
Married couples with other relatives^(d)	75,470	76,290	74,271	70,929	69,177	72,505	76,290	75,055
Lone-parent families^(c), Total	26,174	27,242	24,891	23,904	25,018	24,759	25,155	26,334
Male lone-parent families	38,504	44,048	40,265	36,509	38,760	37,523	38,386	46,850
Female lone-parent families, Total	24,216	24,343	22,365	22,176	22,998	23,026	22,801	23,419
No earner	11,267	10,920	11,895	11,781	12,094	12,183	13,139	12,614
One earner	24,006	25,260	24,020	25,267	24,825	23,736	24,834	24,373
All other families	41,473	44,497	44,001	39,852	41,977	41,735	44,511	43,883
UNATTACHED INDIVIDUALS	22,523	23,725	23,539	22,478	22,581	23,139	23,164	23,602
Elderly	15,891	16,546	17,075	15,678	16,873	17,327	16,915	17,865
Male	18,617	19,172	21,627	18,541	20,033	20,394	18,217	20,125
Female	14,854	15,587	15,589	14,743	15,891	16,394	16,513	17,149
Non-elderly	24,893	26,405	25,749	25,020	24,557	25,142	25,343	25,627
Male	28,042	29,964	28,173	27,501	27,158	27,566	27,600	27,353
Female	21,079	22,158	22,723	21,779	21,200	21,844	22,371	23,334

(a) Head 65 years of age and over.

(b) Head less than 65 years of age.

(c) With single children less than 18 years of age. Children 18 years of age and over and/or other relatives may also be present.

(d) Children less than 18 years of age are not present, but may include children 18 years of age and over.

TABLEAU EXPLICATIF II. Revenu moyen en dollars constants (1994) pour certains genres d'unités familiales, 1980 à 1994

Revenu moyen en dollars constants (1994)							Certains genres d'unités familiales
1988	1989	1990	1991	1992	1993	1994	
55,154	56,777	55,905	54,572	54,273	53,157	54,153	FAMILLES ÉCONOMIQUES DEUX PERSONNES OU PLUS
37,898	42,597	41,943	41,162	39,812	40,559	40,183	Familles de personnes âgées^(a)
33,965	38,886	38,269	36,940	36,331	37,460	37,369	Couples mariés seulement
47,450	51,375	51,234	51,279	48,361	47,746	47,426	Ensemble des autres familles de personnes âgées
57,996	59,129	58,238	56,880	56,827	55,365	56,629	Familles autres que de personnes âgées^(b)
55,860	55,031	55,273	54,926	56,958	54,090	54,142	Couples mariés seulement, total
48,031	46,672	46,075	42,220	43,260	44,105	43,678	Une personne gagnant un revenu
61,333	60,762	61,671	62,251	64,611	61,259	61,489	Deux personnes gagnant un revenu
61,767	63,599	62,302	60,836	61,260	59,800	61,105	Familles biparentales avec enfants ^(c) , total
44,932	48,331	44,780	44,362	44,412	43,415	45,572	Une personne gagnant un revenu
62,278	62,534	62,337	61,709	62,992	61,241	63,112	Deux personnes gagnant un revenu
78,227	81,595	79,529	77,416	76,379	77,287	77,406	Trois personnes ou plus gagnant un revenu
77,080	78,938	79,944	75,867	75,345	75,345	76,570	Couples mariés avec d'autres personnes apparentées ^(d)
26,035	28,142	26,173	24,867	26,171	24,799	25,585	Familles monoparentales ^(c) , total
41,165	48,219	39,207	38,236	40,389	34,813	34,869	Familles monoparentales ayant un homme à leur tête
23,661	25,470	23,877	22,901	24,234	23,145	24,057	Familles monoparentales ayant une femme à leur tête, total
13,005	13,392	13,006	13,643	13,933	14,614	14,246	Aucune personne gagnant un revenu
25,047	26,415	25,436	25,051	27,124	25,561	26,761	Une personne gagnant un revenu
45,141	46,724	46,633	45,253	41,255	43,247	44,890	Ensemble des autres familles
23,900	24,651	24,909	23,634	23,970	23,544	23,746	PERSONNES SEULES
17,526	18,970	19,049	18,863	18,978	17,916	18,780	Personnes âgées
20,476	22,485	21,749	21,194	22,433	20,873	23,782	Hommes
16,627	17,856	18,175	18,091	17,838	16,888	17,106	Femmes
26,252	26,750	27,132	25,387	25,764	25,680	25,604	Autres personnes que des personnes âgées
29,032	28,867	29,437	27,246	27,483	27,195	27,867	Hommes
22,598	23,990	23,941	22,903	23,264	23,436	22,304	Femmes

(a) Chef âgé de 65 ans et plus.

(b) Chef âgé de moins de 65 ans.

(c) Avec enfants célibataires âgés de moins de 18 ans. Des enfants âgés de 18 ans et plus et(ou) d'autres personnes apparentées peuvent également être présents.

(d) Ce groupe exclut les enfants âgés de moins de 18 ans, mais peut inclure des enfants de 18 ans et plus.

TEXT TABLE III. Persons in Low Income by Age and Sex, 1980 to 1994

Estimates based on Low Income Cut-offs, 1992 base

ALL PERSONS	1980	1981	1982	1983	1984	1985	1986	1987
INCIDENCE OF LOW INCOME								
	%							
Persons, Total	16.0	16.0	17.3	18.6	18.8	17.7	16.6	16.4
Children under 18 years of age	15.8	16.4	19.1	19.8	21.0	19.5	17.6	17.7
Elderly, 65 years of age and over	34.0	33.8	29.1	31.5	29.5	28.0	26.6	25.4
All others	13.6	13.3	14.8	16.3	16.4	15.4	14.6	14.4
Persons in families, Total	12.7	12.8	14.2	15.1	15.7	14.3	13.2	12.9
Children under 18 years of age	15.8	16.4	19.1	19.8	21.0	19.5	17.6	17.7
Elderly, 65 years of age and over	17.8	17.8	13.3	13.7	15.0	13.6	12.6	11.5
All others	10.5	10.4	11.9	13.0	13.3	12.0	11.2	10.9
Unattached individuals, Total	43.5	42.0	42.6	46.3	43.8	43.2	41.5	40.6
Elderly, 65 years of age and over	68.6	66.6	65.9	67.8	63.1	60.9	58.1	55.1
Non-elderly, less than 65 years of age	34.5	32.8	34.7	38.3	37.1	37.1	35.7	35.4
ESTIMATED NUMBERS								
	'000							
Persons, Total	3,871	3,910	4,265	4,653	4,737	4,494	4,254	4,253
Children under 18 years of age	1,061	1,090	1,258	1,299	1,361	1,258	1,148	1,150
Elderly, 65 years of age and over	742	757	667	741	716	703	692	681
All others	2,068	2,062	2,340	2,613	2,660	2,533	2,415	2,422
Persons in families, Total	2,718	2,772	3,114	3,331	3,493	3,207	2,975	2,928
Children under 18 years of age	1,061	1,090	1,258	1,299	1,361	1,258	1,148	1,150
Elderly, 65 years of age and over	263	267	214	215	255	238	228	211
All others	1,394	1,415	1,643	1,817	1,877	1,711	1,599	1,566
Unattached individuals, Total	1,153	1,137	1,151	1,322	1,244	1,287	1,280	1,326
Elderly, 65 years of age and over	479	490	453	526	461	465	464	470
Non-elderly, less than 65 years of age	674	647	697	796	783	822	816	856
PERCENT DISTRIBUTION								
	%							
Persons, Total	100.0	100.0	100.0	100.0	100.0	100.0	100.0	100.0
Children under 18 years of age	27.4	27.9	29.5	27.9	28.7	28.0	27.0	27.0
Elderly, 65 years of age and over	19.2	19.4	15.6	15.9	15.1	15.6	16.3	16.0
All others	53.4	52.7	54.9	56.2	56.2	56.4	56.8	57.0
Persons in families, Total	70.2	70.9	73.0	71.6	73.7	71.4	69.9	68.8
Children under 18 years of age	27.4	27.9	29.5	27.9	28.7	28.0	27.0	27.0
Elderly, 65 years of age and over	6.8	6.8	5.0	4.6	5.4	5.3	5.4	5.0
All others	36.0	36.2	38.5	39.1	39.6	38.1	37.6	36.8
Unattached individuals, Total	29.8	29.1	27.0	28.4	26.3	28.6	30.1	31.2
Elderly, 65 years of age and over	12.4	12.5	10.6	11.3	9.7	10.3	10.9	11.0
Non-elderly, less than 65 years of age	17.4	16.5	16.4	17.1	16.5	18.3	19.2	20.1

TABLEAU EXPLICATIF III. Personnes à faible revenu selon l'âge et le sexe, 1980 à 1994

Estimations fondées sur les seuils de faible revenu, base de 1992

1988	1989	1990	1991	1992	1993	1994	TOUTES LES PERSONNES	
							PROPORTION DE PERSONNES À FAIBLE REVENU	
%								
15.4	14.1	15.4	16.5	17.0	18.0	17.1	Personnes, Total	
16.1	15.3	17.8	18.9	19.2	21.3	19.5	Enfants de moins de 18 ans	
25.8	22.4	21.3	21.9	20.8	22.8	19.3	Personnes âgées, 65 ans et plus	
13.4	12.3	13.5	14.7	15.5	15.9	15.9	Toutes les autres	
							Personnes dans les familles, Total	
11.8	10.8	12.1	13.0	13.6	14.6	13.5	Enfants de moins de 18 ans	
16.1	15.3	17.8	18.9	19.2	21.3	19.5	Personnes âgées, 65 ans et plus	
11.4	8.9	7.0	8.0	8.1	8.7	6.1	Toutes les autres	
9.9	9.0	10.3	11.0	11.9	12.4	11.9		
							Personnes seules, Total	
40.4	37.1	37.4	39.4	39.8	40.5	40.6	Personnes âgées, 65 ans et plus	
56.1	51.5	50.7	50.9	49.2	51.9	47.6	Autres personnes que des personnes âgées	
34.6	31.7	32.4	35.2	36.3	36.2	38.0		
							NOMBRES ESTIMATIFS	
'000								
4,040	3,770	4,179	4,543	4,757	5,143	4,941	Personnes, Total	
1,053	1,016	1,195	1,281	1,316	1,484	1,362	Enfants de moins de 18 ans	
714	640	629	665	650	732	635	Personnes âgées, 65 ans et plus	
2,273	2,114	2,355	2,596	2,792	2,927	2,944	Toutes les autres	
							Personnes dans les familles, Total	
2,704	2,527	2,863	3,098	3,306	3,599	3,381	Enfants de moins de 18 ans	
1,053	1,016	1,195	1,281	1,316	1,484	1,362	Personnes âgées, 65 ans et plus	
213	174	139	163	174	187	137	Toutes les autres	
1,437	1,337	1,530	1,653	1,816	1,928	1,882		
							Personnes seules, Total	
1,337	1,243	1,316	1,445	1,451	1,544	1,559	Personnes âgées, 65 ans et plus	
501	466	490	501	475	545	497	Autres personnes que des personnes âgées	
836	777	826	944	976	999	1,062		
							DISTRIBUTION EN POURCENTAGE	
%								
100.0	100.0	100.0	100.0	100.0	100.0	100.0	Personnes, Total	
26.1	27.0	28.6	28.2	27.7	28.9	27.6	Enfants de moins de 18 ans	
17.7	17.0	15.0	14.6	13.7	14.2	12.8	Personnes âgées, 65 ans et plus	
56.3	56.1	56.4	57.2	58.7	56.9	59.6	Toutes les autres	
							Personnes dans les familles, Total	
66.9	67.0	68.5	68.2	69.5	70.0	68.4	Enfants de moins de 18 ans	
26.1	27.0	28.6	28.2	27.7	28.9	27.6	Personnes âgées, 65 ans et plus	
5.3	4.6	3.3	3.6	3.7	3.6	2.8	Toutes les autres	
35.6	35.5	36.6	36.4	38.2	37.5	38.1		
							Personnes seules, Total	
33.1	33.0	31.5	31.8	30.5	30.0	31.6	Personnes âgées, 65 ans et plus	
12.4	12.4	11.7	11.0	10.0	10.6	10.1	Autres personnes que des personnes âgées	
20.7	20.6	19.8	20.8	20.5	19.4	21.5		

TEXT TABLE III. Persons in Low Income by Age and Sex, 1980 to 1994 - Continued

Estimates based on Low Income Cut-offs, 1992 base

MALES	1980	1981	1982	1983	1984	1985	1986	1987
INCIDENCE OF LOW INCOME %								
Persons, Total	13.9	14.0	15.4	17.0	17.0	15.8	14.8	14.5
Children under 18 years of age	15.5	16.2	18.6	20.2	21.0	19.3	17.7	17.3
Elderly, 65 years of age and over	26.6	26.5	20.0	22.7	22.0	20.1	19.3	17.6
All others	11.6	11.5	13.5	14.9	14.6	13.8	13.0	12.9
Persons in families, Total	11.6	11.9	13.1	14.2	14.6	13.2	12.2	11.7
Children under 18 years of age	15.5	16.2	18.6	20.2	21.0	19.3	17.7	17.3
Elderly, 65 years of age and over	18.0	18.6	13.4	14.7	15.6	14.2	13.4	12.4
All others	8.8	8.9	10.3	11.2	11.4	10.2	9.4	9.0
Unattached individuals, Total	33.9	32.0	35.1	39.1	36.1	35.6	34.4	34.2
Elderly, 65 years of age and over	60.7	57.3	52.3	57.0	54.6	50.2	48.4	41.9
Non-elderly, less than 65 years of age	29.0	27.4	32.5	36.2	33.4	33.5	32.4	33.1
ESTIMATED NUMBERS '000								
Persons, Total	1,673	1,705	1,895	2,107	2,120	1,991	1,888	1,867
Children under 18 years of age	533	554	631	682	701	641	592	576
Elderly, 65 years of age and over	253	258	199	230	230	216	215	202
All others	887	893	1,065	1,195	1,189	1,134	1,081	1,089
Persons in families, Total	1,245	1,298	1,443	1,572	1,629	1,474	1,376	1,325
Children under 18 years of age	533	554	631	682	701	641	592	576
Elderly, 65 years of age and over	137	145	110	121	135	127	124	116
All others	576	599	702	769	793	706	660	633
Unattached individuals, Total	428	407	452	535	491	517	512	542
Elderly, 65 years of age and over	117	113	88	109	94	89	91	86
Non-elderly, less than 65 years of age	311	294	363	426	397	428	421	456
PERCENT DISTRIBUTION %								
Persons, Total	100.0	100.0	100.0	100.0	100.0	100.0	100.0	100.0
Children under 18 years of age	31.8	32.5	33.3	32.4	33.0	32.2	31.4	30.9
Elderly, 65 years of age and over	15.1	15.1	10.5	10.9	10.8	10.9	11.4	10.8
All others	53.0	52.4	56.2	56.7	56.1	57.0	57.3	58.3
Persons in families, Total	74.4	76.1	76.2	74.6	76.8	74.0	72.9	71.0
Children under 18 years of age	31.8	32.5	33.3	32.4	33.0	32.2	31.4	30.9
Elderly, 65 years of age and over	8.2	8.5	5.8	5.7	6.4	6.4	6.6	6.2
All others	34.4	35.2	37.1	36.5	37.4	35.5	35.0	33.9
Unattached individuals, Total	25.6	23.9	23.8	25.4	23.2	26.0	27.1	29.0
Elderly, 65 years of age and over	7.0	6.6	4.7	5.2	4.5	4.5	4.8	4.6
Non-elderly, less than 65 years of age	18.6	17.2	19.2	20.2	18.7	21.5	22.3	24.4

TABLEAU EXPLICATIF III. Personnes à faible revenu selon l'âge et le sexe, 1980 à 1994 - suite

Estimations fondées sur les seuils de faible revenu, base de 1992

1988	1989	1990	1991	1992	1993	1994	HOMMES
							PROPORTION DE PERSONNES À FAIBLE REVENU
%							
13.1	12.2	13.4	14.7	15.2	16.1	15.0	Personnes, Total
15.7	15.5	17.3	19.0	19.1	21.0	18.9	Enfants de moins de 18 ans
16.6	14.0	13.7	14.0	12.7	14.8	10.7	Personnes âgées, 65 ans et plus
11.6	10.6	11.8	13.2	14.1	14.3	14.2	Toutes les autres
							Personnes dans les familles, Total
10.6	9.9	10.8	12.0	12.4	13.2	12.2	Enfants de moins de 18 ans
15.7	15.5	17.3	19.0	19.1	21.0	18.9	Personnes âgées, 65 ans et plus
11.9	9.4	7.4	7.8	7.9	8.9	5.9	Toutes les autres
8.0	7.4	8.3	9.3	9.9	10.1	10.1	
							Personnes seules, Total
31.3	28.6	30.6	33.1	33.7	34.3	33.1	Personnes âgées, 65 ans et plus
38.9	35.5	41.0	40.7	34.9	39.0	31.8	Autres personnes que des personnes âgées
30.1	27.5	29.0	31.9	33.5	33.5	33.3	
							NOMBRES ESTIMATIFS
'000							
1,713	1,614	1,798	2,013	2,113	2,271	2,154	Personnes, Total
529	527	596	662	671	748	677	Enfants de moins de 18 ans
197	172	173	182	171	204	151	Personnes âgées, 65 ans et plus
988	915	1,029	1,169	1,271	1,318	1,326	Toutes les autres
							Personnes dans les familles, Total
1,218	1,156	1,272	1,425	1,496	1,612	1,518	Enfants de moins de 18 ans
529	527	596	662	671	748	677	Personnes âgées, 65 ans et plus
116	94	76	82	87	98	68	Toutes les autres
574	534	600	680	738	766	774	
							Personnes seules, Total
495	458	526	589	617	658	635	Personnes âgées, 65 ans et plus
81	77	97	100	84	106	83	Autres personnes que des personnes âgées
414	381	429	489	533	553	552	
							DISTRIBUTION EN POURCENTAGE
%							
100.0	100.0	100.0	100.0	100.0	100.0	100.0	Personnes, Total
30.9	32.7	33.2	32.9	31.8	33.0	31.4	Enfants de moins de 18 ans
11.5	10.6	9.6	9.0	8.1	9.0	7.0	Personnes âgées, 65 ans et plus
57.7	56.7	57.2	58.1	60.2	58.1	61.6	Toutes les autres
							Personnes dans les familles, Total
71.1	71.6	70.8	70.8	70.8	71.0	70.5	Enfants de moins de 18 ans
30.9	32.7	33.2	32.9	31.8	33.0	31.4	Personnes âgées, 65 ans et plus
6.7	5.8	4.2	4.1	4.1	4.3	3.2	Toutes les autres
33.5	33.1	33.4	33.8	34.9	33.7	35.9	
							Personnes seules, Total
28.9	28.4	29.2	29.2	29.2	29.0	29.5	Personnes âgées, 65 ans et plus
4.7	4.8	5.4	5.0	4.0	4.6	3.9	Autres personnes que des personnes âgées
24.2	23.6	23.8	24.3	25.2	24.3	25.6	

TEXT TABLE III. Persons in Low Income by Age and Sex, 1980 to 1994 - Concluded

Estimates based on Low Income Cut-offs, 1992 base

FEMALES	1980	1981	1982	1983	1984	1985	1986	1987
INCIDENCE OF LOW INCOME %								
Persons, Total	18.1	18.0	19.1	20.3	20.7	19.6	18.3	18.2
Children under 18 years of age	16.1	16.6	19.6	19.4	21.0	19.6	17.5	18.0
Elderly, 65 years of age and over	39.8	39.5	36.0	38.3	35.1	33.9	32.0	31.2
All others	15.5	15.0	16.1	17.6	18.1	17.1	16.1	15.9
Persons in families, Total	13.7	13.6	15.2	15.9	16.7	15.4	14.1	14.1
Children under 18 years of age	16.1	16.6	19.6	19.4	21.0	19.6	17.5	18.0
Elderly, 65 years of age and over	17.5	16.8	13.3	12.5	14.5	13.1	11.8	10.7
All others	12.1	11.9	13.4	14.7	15.1	13.9	12.9	12.7
Unattached individuals, Total	52.2	50.8	49.5	52.9	50.9	50.5	48.1	46.5
Elderly, 65 years of age and over	71.6	70.0	70.4	71.3	65.7	64.1	61.2	59.3
Non-elderly, less than 65 years of age	41.1	39.3	37.3	41.0	42.0	42.0	40.0	38.6
ESTIMATED NUMBERS '000								
Persons, Total	2,198	2,205	2,370	2,546	2,617	2,503	2,367	2,386
Children under 18 years of age	528	536	627	617	661	618	556	574
Elderly, 65 years of age and over	489	500	469	511	486	486	477	478
All others	1,181	1,169	1,275	1,418	1,471	1,399	1,334	1,334
Persons in families, Total	1,473	1,475	1,671	1,759	1,864	1,733	1,599	1,602
Children under 18 years of age	528	536	627	617	661	618	556	574
Elderly, 65 years of age and over	127	122	104	94	119	111	104	95
All others	818	816	940	1,048	1,084	1,005	939	934
Unattached individuals, Total	725	731	699	787	753	769	768	784
Elderly, 65 years of age and over	362	377	365	417	366	375	373	384
Non-elderly, less than 65 years of age	363	353	334	370	386	394	395	400
PERCENT DISTRIBUTION %								
Persons, Total	100.0	100.0	100.0	100.0	100.0	100.0	100.0	100.0
Children under 18 years of age	24.0	24.3	26.4	24.2	25.2	24.7	23.5	24.0
Elderly, 65 years of age and over	22.2	22.7	19.8	20.1	18.6	19.4	20.1	20.1
All others	53.7	53.0	53.8	55.7	56.2	55.9	56.4	55.9
Persons in families, Total	67.0	66.9	70.5	69.1	71.2	69.3	67.5	67.1
Children under 18 years of age	24.0	24.3	26.4	24.2	25.2	24.7	23.5	24.0
Elderly, 65 years of age and over	5.8	5.6	4.4	3.7	4.6	4.4	4.4	4.0
All others	37.2	37.0	39.7	41.2	41.4	40.1	39.7	39.1
Unattached individuals, Total	33.0	33.1	29.5	30.9	28.8	30.7	32.5	32.9
Elderly, 65 years of age and over	16.5	17.1	15.4	16.4	14.0	15.0	15.8	16.1
Non-elderly, less than 65 years of age	16.5	16.0	14.1	14.5	14.8	15.7	16.7	16.8

TABLEAU EXPLICATIF III. Personnes à faible revenu selon l'âge et le sexe, 1980 à 1994 - fin

Estimations fondées sur les seuils de faible revenu, base de 1992

1988	1989	1990	1991	1992	1993	1994	FEMMES
							PROPORTION DE PERSONNES À FAIBLE REVENU
%							
17.6	16.0	17.4	18.2	18.8	20.0	19.1	Personnes, Total
16.5	15.1	18.2	18.7	19.3	21.7	20.1	Enfants de moins de 18 ans
32.7	28.7	27.1	27.8	26.8	28.8	25.8	Personnes âgées, 65 ans et plus
15.2	13.9	15.2	16.2	17.0	17.6	17.5	Toutes les autres
							Personnes dans les familles, Total
12.9	11.7	13.4	14.0	14.7	15.9	14.7	Enfants de moins de 18 ans
16.5	15.1	18.2	18.7	19.3	21.7	20.1	Personnes âgées, 65 ans et plus
10.9	8.4	6.6	8.2	8.2	8.4	6.3	Toutes les autres
11.6	10.6	12.2	12.7	13.7	14.5	13.6	
							Personnes seules, Total
48.7	44.8	43.9	45.3	45.9	46.8	48.2	Personnes âgées, 65 ans et plus
61.4	56.6	53.8	54.2	54.0	56.4	52.9	Autres personnes que des personnes âgées
40.4	37.2	37.1	39.6	40.5	40.1	44.9	
'000							NOMBRES ESTIMATIFS
2,327	2,155	2,381	2,529	2,644	2,873	2,787	Personnes, Total
525	489	599	619	645	736	685	Enfants de moins de 18 ans
518	468	456	483	478	528	484	Personnes âgées, 65 ans et plus
1,285	1,199	1,326	1,427	1,520	1,609	1,618	Toutes les autres
							Personnes dans les familles, Total
1,486	1,371	1,591	1,673	1,810	1,987	1,863	Enfants de moins de 18 ans
525	489	599	619	645	736	685	Personnes âgées, 65 ans et plus
98	79	63	81	87	89	69	Toutes les autres
863	803	930	973	1,078	1,162	1,109	
							Personnes seules, Total
842	785	790	856	834	886	924	Personnes âgées, 65 ans et plus
420	389	393	401	392	439	414	Autres personnes que des personnes âgées
422	396	397	455	443	447	510	
%							DISTRIBUTION EN POURCENTAGE
100.0	100.0	100.0	100.0	100.0	100.0	100.0	Personnes, Total
22.5	22.7	25.1	24.5	24.4	25.6	24.6	Enfants de moins de 18 ans
22.2	21.7	19.2	19.1	18.1	18.4	17.4	Personnes âgées, 65 ans et plus
55.2	55.6	55.7	56.4	57.5	56.0	58.1	Toutes les autres
							Personnes dans les familles, Total
63.8	63.6	66.8	66.2	68.4	69.2	66.9	Enfants de moins de 18 ans
22.5	22.7	25.1	24.5	24.4	25.6	24.6	Personnes âgées, 65 ans et plus
4.2	3.7	2.6	3.2	3.3	3.1	2.5	Toutes les autres
37.1	37.2	39.0	38.5	40.8	40.5	39.8	
							Personnes seules, Total
36.2	36.4	33.2	33.8	31.6	30.8	33.1	Personnes âgées, 65 ans et plus
18.0	18.0	16.5	15.9	14.8	15.3	14.9	Autres personnes que des personnes âgées
18.1	18.4	16.7	18.0	16.7	15.6	18.3	

TEXT TABLE IV. Incidence of Low Income for Selected Family Unit Types, 1980 to 1994

Estimates based on Low Income Cut-offs, 1992 base

Selected family unit types	Incidence of low income								
	1980	1981	1982	1983	1984	1985	1986	1987	1988
ECONOMIC FAMILIES, TWO PERSONS OR MORE	13.2	13.1	14.2	15.2	15.8	14.4	13.5	13.1	12.2
Elderly families^(a)	19.2	20.4	14.9	15.5	16.9	15.2	14.3	12.9	12.8
Married couples only	20.1	20.2	13.3	14.5	15.8	15.6	14.7	13.5	12.7
All other elderly families	17.3	20.9	18.3	17.8	19.1	14.4	13.2	11.5	13.0
Non-elderly families^(b)	12.4	12.1	14.1	15.1	15.6	14.3	13.4	13.2	12.1
Married couples only, Total	6.7	7.3	8.9	9.6	9.9	8.5	9.0	9.0	7.9
One earner	11.9	12.5	13.1	13.7	14.5	13.8	12.5	12.9	11.2
Two earners	1.6	2.5	3.4	4.3	4.0	3.2	3.8	4.2	3.1
Two-parent families with children ^(c) , Total	9.7	10.2	11.9	12.6	13.1	11.8	10.9	10.3	9.1
One earner	16.6	19.0	20.2	21.3	22.8	21.1	22.5	22.3	18.2
Two earners	5.8	5.7	7.8	7.6	8.3	7.8	6.0	6.6	6.2
Three or more earners	3.6	4.2	3.7	5.0	4.8	5.0	3.1	3.0	3.1
Married couples with other relatives ^(d)	4.1	4.2	4.9	6.0	6.1	4.7	4.3	4.5	3.1
Lone-parent families ^(c) , Total	52.9	48.4	54.6	56.8	57.8	57.0	52.5	53.3	51.1
Male lone-parent families	25.4	18.7	26.1	28.6	27.0	26.9	23.4	18.4	24.3
Female lone-parent families, Total	57.3	53.5	59.3	60.7	62.3	61.1	57.7	58.3	55.3
No earner	96.4	96.7	96.8	97.4	97.3	94.8	93.0	96.8	94.5
One earner	49.0	43.6	46.6	47.2	50.7	51.2	46.6	48.3	46.2
All other families	25.2	17.5	18.6	24.3	20.3	21.5	17.6	17.7	18.8
UNATTACHED INDIVIDUALS	43.5	42.0	42.6	46.3	43.8	43.2	41.5	40.6	40.4
Elderly	68.6	66.6	65.9	67.8	63.1	60.9	58.1	55.1	56.1
Male	60.7	57.3	52.3	57.0	54.6	50.2	48.4	41.9	38.9
Female	71.6	70.0	70.4	71.3	65.7	64.1	61.2	59.3	61.4
Non-elderly	34.5	32.8	34.7	38.3	37.1	37.1	35.7	35.4	34.6
Male	29.0	27.4	32.5	36.2	33.4	33.5	32.4	33.1	30.1
Female	41.1	39.3	37.3	41.0	42.0	42.0	40.0	38.6	40.4

(a) Head 65 years of age and over.

(b) Head less than 65 years of age.

(c) With single children less than 18 years of age. Children 18 years of age and over and/or other relatives may also be present.

(d) Children less than 18 years of age are not present but may include children 18 years of age and over.

TABLEAU EXPLICATIF IV. Proportion de faible revenu pour certains genres d'unités familiales, 1980 à 1994

Estimations fondées sur les seuils de faible revenu, base de 1992

Proportion de faible revenu

Proportion de faible revenu						Certains genres d'unités familiales
1989	1990	1991	1992	1993	1994	
11.1	12.3	13.0	13.5	14.6	13.5	FAMILLES ÉCONOMIQUES, DEUX PERSONNES OU PLUS
10.1	7.6	8.2	8.7	9.7	7.1	Familles de personnes âgées^(a)
9.9	7.6	8.4	7.9	8.8	5.9	Couples mariés seulement
10.5	7.7	7.7	10.6	11.8	9.9	Ensemble des autres familles de personnes âgées
11.3	13.1	13.8	14.4	15.5	14.6	Familles autres que de personnes âgées^(b)
7.3	8.1	9.1	8.6	9.6	9.4	Couples mariés seulement, Total
10.2	11.6	13.4	13.3	13.1	11.4	Une personne gagnant un revenu
2.7	3.4	3.6	3.2	3.9	4.1	Deux personnes gagnant un revenu
8.7	9.8	10.8	10.6	12.2	11.5	Familles biparentales avec enfants ^(c) , Total
19.5	23.2	23.9	22.7	24.4	23.5	Une personne gagnant un revenu
5.8	6.5	6.4	5.7	7.1	6.1	Deux personnes gagnant un revenu
2.4	2.6	3.5	5.6	3.5	3.7	Trois personnes ou plus gagnant un revenu
2.8	3.2	3.7	5.6	3.6	5.5	Couples mariés avec d'autres personnes apparentées ^(d)
49.1	54.4	55.4	52.3	55.0	53.0	Familles monoparentales ^(c) , Total
20.3	25.5	22.6	18.9	30.9	32.3	Familles monoparentales ayant un homme à leur tête
52.9	59.5	60.3	56.9	59.0	56.4	Familles monoparentales ayant une femme à leur tête, Total
95.2	95.7	94.9	95.2	92.3	93.5	Aucune personne gagnant un revenu
43.9	49.6	45.4	40.5	45.4	40.4	Une personne gagnant un revenu
15.6	18.4	17.4	20.6	19.9	19.3	Ensemble des autres familles
37.1	37.4	39.4	39.8	40.5	40.6	PERSONNES SEULES
51.5	50.7	50.9	49.2	51.9	47.6	Personnes âgées
35.5	41.0	40.7	34.9	39.0	31.8	Hommes
56.6	53.8	54.2	54.0	56.4	52.9	Femmes
31.7	32.4	35.2	36.3	36.2	38.0	Autres personnes que des personnes âgées
27.5	29.0	31.9	33.5	33.5	33.3	Hommes
37.2	37.1	39.6	40.5	40.1	44.9	Femmes

(a) Chef âgé de 65 ans et plus.

(b) Chef âgé de moins de 65 ans.

(c) Avec enfants célibataires âgés de moins de 18 ans. Des enfants âgés de 18 ans et plus et(ou) d'autres personnes apparentées peuvent également être présents.

(d) Ce groupe exclut les enfants âgés de moins de 18 ans, mais peut inclure des enfants de 18 ans et plus.

TEXT TABLE V. Average Income Deficiency in Constant (1994) Dollars for Selected Low Income Family Unit Types, 1980 to 1994

Estimates based on Low Income Cut-offs, 1992 base

Selected Family Unit Types	Average income deficiency in constant (1994) dollars							
	1980	1981	1982	1983	1984	1985	1986	1987
ALL FAMILIES AND UNATTACHED INDIVIDUALS	6,840	6,733	6,733	6,902	6,882	6,568	6,425	6,434
ECONOMIC FAMILIES, TWO PERSONS OR MORE	7,589	7,562	7,559	7,999	7,811	7,561	7,352	7,456
Elderly families^(a)	4,147	4,202	3,794	4,455	4,121	3,776	3,487	3,621
Married couples only	3,289	3,387	2,968	3,873	3,149	2,984	3,067	3,197
All other elderly families	6,367	5,775	5,142	5,535	5,739	5,491	4,631	4,814
Non-elderly families^(b)	8,341	8,385	8,143	8,529	8,425	8,198	8,015	8,059
Married couples only, Total	6,519	6,489	6,038	6,663	6,455	6,488	6,095	6,131
Two-parent families with children ^(c) , Total	8,457	8,579	8,242	8,730	8,687	8,140	8,442	8,601
Married couples with other relatives ^(d)	6,054	5,764	7,296	6,849	8,087	7,664	7,301	6,842
Lone-parent families ^(c) , Total	9,535	9,726	9,147	9,581	9,377	9,641	8,976	8,942
Female lone-parent families	9,582	9,875	9,254	9,689	9,390	9,720	9,033	9,048
All other families	7,229	7,150	8,353	8,309	7,599	6,693	6,762	7,075
UNATTACHED INDIVIDUALS	6,284	6,100	6,046	6,048	6,061	5,784	5,727	5,707
Elderly	4,651	4,581	4,164	4,235	3,924	3,807	3,493	3,460
Male	4,698	4,033	3,864	4,412	3,548	3,237	3,170	3,336
Female	4,635	4,745	4,236	4,188	4,020	3,943	3,571	3,488
Non-elderly	7,445	7,249	7,268	7,248	7,319	6,902	6,998	6,940
Male	7,132	6,937	7,098	6,921	7,279	6,675	7,279	7,130
Female	7,712	7,508	7,454	7,621	7,360	7,150	6,698	6,725

(a) Head 65 years of age and over.

(b) Head less than 65 years of age.

(c) With single children less than 18 years of age. Children 18 years of age and over and/or other relatives may also be present.

(d) Children less than 18 years of age are not present but may include children 18 years of age and over.

TABLEAU EXPLICATIF V. Revenu déficitaire moyen en dollars constants (1994) pour certains genres d'unités familiales à faible revenu, 1980 à 1994

Estimations fondées sur les seuils de faible revenu, base de 1992

Revenu déficitaire moyen
en dollars constants (1994)

Certains genres d'unités familiales

1988	1989	1990	1991	1992	1993	1994	
6,199	6,052	6,244	6,487	6,349	6,361	6,330	ENSEMBLE DES FAMILLES ET DES PERSONNES SEULES
7,106	7,151	7,548	7,618	7,414	7,388	7,649	FAMILLES ÉCONOMIQUES, DEUX PERSONNES OU PLUS
3,781	3,501	3,343	3,084	3,154	4,557	3,972	Familles de personnes âgées ^(a)
3,182	2,677	3,044	2,915	2,316	3,398	2,994	Couples mariés seulement
5,198	5,338	4,088	3,529	4,692	6,566	5,477	Ensemble des autres familles de personnes âgées
7,684	7,693	7,958	8,082	7,870	7,700	7,964	Familles autres que de personnes âgées ^(b)
6,045	6,262	6,546	6,728	6,144	6,612	5,955	Couples mariés seulement, Total
7,789	8,250	8,568	8,379	8,471	8,360	8,859	Familles biparentales avec enfants ^(c) , Total
5,536	5,936	7,399	8,119	7,479	7,430	7,883	Couples mariés avec d'autres personnes apparentées ^(d)
8,707	8,006	8,402	8,868	8,277	7,858	8,233	Familles monoparentales ^(c) , Total
8,684	8,099	8,498	8,889	8,230	7,963	8,275	Familles monoparentales ayant une femme à leur tête, Total
7,253	7,511	6,503	6,238	7,267	6,401	7,404	Ensemble des autres familles
5,589	5,314	5,323	5,709	5,565	5,586	5,406	PERSONNES SEULES
3,338	3,168	3,199	3,118	2,968	3,161	2,755	Personnes âgées
3,174	2,896	2,860	2,906	2,714	3,365	2,549	Hommes
3,371	3,222	3,283	3,171	3,022	3,112	2,796	Femmes
6,939	6,601	6,584	7,084	6,830	6,907	6,648	Autres personnes que des personnes âgées
7,111	6,620	6,630	6,999	6,633	6,999	6,717	Hommes
6,770	6,585	6,534	7,176	7,067	6,793	6,572	Femmes

(a) Chef âgé de 65 ans et plus.

(b) Chef âgé de moins de 65 ans.

(c) Avec enfants célibataires âgés de moins de 18 ans. Des enfants âgés de 18 ans et plus et (ou) d'autres personnes apparentées peuvent également être présents.

(d) Ce groupe exclut les enfants âgés de moins de 18 ans, mais peut inclure des enfants de 18 ans et plus.

TEXT TABLE VI. Distribution of Family Units and Persons in Family Units, for Selected Family Unit Types, 1980 and 1994

Estimates based on Low Income Cut-offs, 1992 base

Selected family unit types	Family Units - Unités familiales			
	1980		1994	
	Low income	All	Low income	All
	Faible revenu	Toutes	Faible revenu	Toutes
	%			
ECONOMIC FAMILIES, TWO PERSONS OR MORE	42.7	71.0	41.2	67.9
Elderly families^(a)	7.7	8.8	3.2	10.2
Married couples only	5.5	6.0	2.0	7.4
All other elderly families	2.1	2.7	1.3	2.9
Non-elderly families^(b)	35.0	62.3	37.9	57.6
Married couples only, Total	4.6	15.2	6.7	15.8
One earner	2.3	4.3	1.8	3.4
Two earners	0.7	10.2	2.0	10.8
Two-parent families with children ^(c) , Total	14.8	33.6	13.4	25.9
One earner	7.8	10.3	5.3	5.0
Two earners	4.2	16.1	4.1	15.0
Three or more earners	1.1	6.7	0.8	5.0
Married couples with other relatives ^(d)	1.1	5.8	1.7	6.8
Lone-parent families ^(c) , Total	11.0	4.6	12.9	5.4
Male lone-parent families	0.7	0.6	1.1	0.8
Female lone-parent families, Total	10.3	3.9	11.8	4.6
No earner	4.6	1.0	6.9	1.6
One earner	4.5	2.0	4.3	2.4
All other families	3.6	3.1	3.3	3.8
UNATTACHED INDIVIDUALS	57.3	29.0	58.8	32.1
Elderly	23.8	7.6	18.8	8.7
Male	5.8	2.1	3.1	2.2
Female	18.0	5.5	15.6	6.6
Non-elderly	33.5	21.4	40.0	23.4
Male	15.5	11.7	20.8	13.9
Female	18.0	9.7	19.2	9.5

(a) Head 65 years of age and over.

(b) Head less than 65 years of age.

(c) With single children less than 18 years of age. Children 18 years of age and over and/or other relatives may also be present.

(d) Children less than 18 years of age are not present but may include children 18 years of age and over.

TABLEAU EXPLICATIF VI. Répartition des unités familiales et des personnes dans les unités familiales, pour certains genres d'unités familiales, 1980 et 1994

Estimations fondées sur les seuils de faible revenu, base de 1992

Persons in Family Units - Personnes dans les unités familiales

1980		1994		Certains genres d'unités familiales
Low income	All	Low income	All	
Faible revenu	Toutes	Faible revenu	Toutes	
70.2	89.0	68.4	86.7	FAMILLES ÉCONOMIQUES, DEUX PERSONNES OU PLUS
8.8	7.7	4.0	9.5	Familles de personnes âgées^(a)
5.7	4.6	2.1	6.1	Couples mariés seulement
3.0	3.1	1.9	3.4	Ensemble des autres familles de personnes âgées
61.4	81.3	64.4	77.2	Familles autres que de personnes âgées^(b)
4.8	11.5	7.2	13.0	Couples mariés seulement, Total
2.4	3.2	1.9	2.8	Une personne gagnant un revenu
0.8	7.8	2.1	9.0	Deux personnes gagnant un revenu
34.0	54.0	30.4	44.3	Familles biparentales avec enfants^(c), total
17.1	16.1	11.8	8.5	Une personne gagnant un revenu
9.8	24.5	9.2	24.5	Deux personnes gagnant un revenu
3.2	12.8	2.3	9.8	Trois personnes ou plus gagnant un revenu
1.9	7.7	3.1	9.7	Couples mariés avec d'autres personnes apparentées ^(d)
16.2	5.0	19.2	6.1	Familles monoparentales^(c), total
0.9	0.6	1.6	0.8	Familles monoparentales ayant un homme à leur tête
15.3	4.4	17.6	5.3	Familles monoparentales ayant une femme à leur tête, Total
6.6	1.1	10.1	1.8	Aucune personne gagnant un revenu
6.4	2.0	6.4	2.6	Une personne gagnant un revenu
4.6	3.1	4.5	4.1	Ensemble des autres familles
29.8	11.0	31.6	13.3	PERSONNES SEULES
12.4	2.9	10.1	3.6	Personnes âgées
3.0	0.8	1.7	0.9	Hommes
9.4	2.1	8.4	2.7	Femmes
17.4	8.1	21.5	9.7	Autres personnes que des personnes âgées
8.0	4.4	11.2	5.7	Hommes
9.4	3.7	10.3	3.9	Femmes

(a) Chef âgé de 65 ans et plus.

(b) Chef âgé de moins de 65 ans.

(c) Avec enfants célibataires âgés de moins de 18 ans. Des enfants âgés de 18 ans et plus et/ou d'autres personnes apparentées peuvent également être présents.

(d) Ce groupe exclut les enfants âgés de moins de 18 ans, mais peut inclure des enfants de 18 ans et plus.

TEXT TABLE VII. Income Deficiency for All Family Units, 1980 to 1994

TABLEAU EXPLICATIF VII. Revenu déficitaire pour l'ensemble des unités familiales, 1980 à 1994

Estimates based on Low Income Cut-offs, 1992 base - Estimations fondées sur les seuils de faible revenu, base de 1992

Year	Average income deficiency		Aggregate income deficiency		
	Current dollars	Constant (1994) dollars	Current dollars (billions)	Constant (1994) dollars (billions)	Percent of pre-transfer income
Année	Dollars courants	Dollars constants (1994)	Dollars courants (milliards)	Dollars constants (1994) (milliards)	Pourcentage du revenu avant transferts
1980	3,515	6,840	7.1	13.8	3.6
1981	3,892	6,733	7.8	13.5	3.6
1982	4,312	6,733	9.1	14.2	3.9
1983	4,676	6,902	11.0	16.2	4.4
1984	4,865	6,882	11.4	16.1	4.3
1985	4,829	6,568	11.1	15.1	3.9
1986	4,921	6,425	11.0	14.4	3.6
1987	5,140	6,434	11.7	14.6	3.5
1988	5,153	6,199	11.5	13.9	3.2
1989	5,282	6,052	11.0	12.6	2.8
1990	5,710	6,244	12.8	14.0	3.1
1991	6,266	6,487	15.3	15.8	3.6
1992	6,224	6,349	15.7	16.0	3.6
1993	6,350	6,361	17.2	17.2	3.9
1994	6,330	6,330	16.8	16.8	3.7

Notes and Definitions

Survey of Consumer Finances

Statistics Canada has conducted the Survey of Consumer Finances (SCF) on a periodic basis between 1951 and 1971 and annually since 1971. The surveys were initially restricted to the non-farm population, but starting with the income data for 1965, the surveys have used a sample representing virtually all private households in Canada.

The current survey was conducted in April 1995 as a supplement to the monthly Labour Force Survey (LFS). Since the estimates in this report are based on a sample survey, they are subject to sampling variability in addition to response errors (by respondents, interviewers and during processing) and errors due to non-response.

A list of related reports appears at the end of this publication. Additional data may be obtained by special request or by the purchase of microdata tapes which are available for large sample years since the early 1970s.

In this report, the tables are divided into three main sections, namely, Income Distributions by Size, Income Quintile Data and Statistics on Low Income. The tabulations on income distributions and quintile data are presented for four different universes: families, unattached individuals, all units (families and unattached individuals combined) and all income recipients. The low income statistics cover families and unattached individuals separately. Low income tabulations are produced using two separate cut-offs years: 1992 base and 1986 base². For further details, refer to the section on "Income Tables".

The terms **income year** and **reference year** are both used in this report to mean the full calendar year (January to December) prior to data collection.

Families, Individuals and Their Characteristics

Family. The family in this publication is defined as a group of individuals sharing a common dwelling unit and related by blood, marriage (including common law relationships) or adoption. Thus, all relatives living together at the time of this survey were considered to comprise one family whatever the degree of family relationship. No recall or adjustment was made to account for persons who were members of the family for part of the year and who left because of marriage, death or other reasons. Some family units existing at the time of the survey were not family units during the whole year. Aside from never married sons and daughters, other relatives most commonly found living in the household were married sons and daughters, parents, brothers and sisters.

² See "Statistics on Low Income" for more details on the low income cut-offs.

Notes et Définitions

Enquête sur les finances des consommateurs

De 1951 à 1971, Statistique Canada a mené périodiquement l'Enquête sur les finances des consommateurs (EFC); depuis 1971, cette enquête est annuelle. À l'origine, seule la population non agricole était visée, mais les données sur le revenu pour 1965 et les années subséquentes ont été recueillies auprès d'un échantillon représentant pratiquement tous les ménages privés au Canada.

L'Enquête sur les finances des consommateurs a été menée en avril 1995 en tant que supplément à l'enquête mensuelle sur la population active (EPA). Étant donné que les estimations ici sont basées sur une enquête-échantillon, elles sont sujettes à une variabilité d'échantillonnage et des erreurs dans les réponses (commises par les répondants, les interviewers ou au cours du traitement) ainsi que des erreurs attribuables à la non-réponse.

Une liste des bulletins connexes figure à la fin de cette publication. On peut obtenir sur demande spéciale des données additionnelles ou des fichiers de microdonnées; ces fichiers existent depuis le début des années 70 pour les années de grands échantillons.

Les tableaux présentés ici sont divisés en trois sections principales: Répartition du revenu selon la taille du revenu, Données sur les quintiles de revenu et Statistiques sur les faibles revenus. Les totalisations sur les répartitions du revenu et les quintiles sont présentés pour quatre univers différents: les familles, les personnes seules, l'ensemble des unités (familles et personnes seules) et l'ensemble des particuliers ayant un revenu. Les statistiques sur les faibles revenus portent sur les familles et les personnes seules prises séparément. Les totalisations sur les faibles revenus sont produites en fonction de deux seuils de faible revenu: ceux de 1992 et ceux de 1986². Pour obtenir d'autres renseignements, consulter la section intitulée "Tableaux sur le revenu".

Les termes **année de revenu** et **année de référence** utilisés dans cette publication se rapportent à l'année civile entière (janvier à décembre) qui précède la collecte des données.

Les familles, les particuliers et leurs caractéristiques

Famille. On définit ici la famille comme un groupe de personnes qui partagent le même logement et qui sont apparentées par le sang, par alliance (y compris les unions consensuelles) ou par adoption. Ainsi, tous les parents qui vivaient ensemble lors de l'enquête forment une seule unité familiale, quel que soit leur lien de parenté. On n'a effectué aucun rajustement pour tenir compte des membres d'une unité familiale qui ont quitté cette dernière pour une raison ou une autre (mariage, décès, etc.). Certaines unités familiales qui existaient au moment de l'enquête n'ont pas été des unités familiales pendant toute l'année. Outre les enfants célibataires, les autres personnes qui composent ordinairement le ménage sont des enfants mariés, les parents, les frères et soeurs.

² Pour de plus amples détails sur les seuils de faible revenu, veuillez consulter "Statistiques sur les faibles revenus".

The definition of the family used in the present study is referred to as the "economic family" definition. Other family definitions are employed for other purposes. Demographic studies made in connection with population censuses normally use a more restricted classification: the family consists of the husband, wife and any never married children resident with them, or one parent and never married children.³ For budget studies, which investigate patterns of family expenditure, the important criterion is whether or not persons living together pool their incomes for expenditure purposes; that is, whether they constitute one spending unit or several spending units.⁴

Unattached individual. An unattached individual is a person living alone or in a household where he/she is not related to other household members.

All Units. The term "all units" is used in this report to designate collectively, unattached individuals and families with two or more members. Table headings always specify whether families only or families and unattached individuals are included.

Head of Family. For the purposes of this report, the head of a family is determined as follows:

- (i) in families consisting of married couples with or without children, the husband is considered the head;
- (ii) in lone-parent families with unmarried children, the parent is the head;
- (iii) in lone-parent families with married children, the member who is mainly responsible for the maintenance of the family becomes the head; and
- (iv) in families where relationships are other than husband-wife or parent-child, normally the eldest in the family is considered the head.

Family Characteristics. The classification "family characteristics" identifies the composition of a family. The major sub-category is husband-wife families which is any family containing a husband and wife. The remainder can be broken down into lone-parent families and all other types of families. The latter group includes families consisting of two or more related adults such as brothers and sisters. Husband-wife families have been further subdivided into groups:

La définition de la famille utilisée dans cette étude est celle de la "famille économique". De fait, on utilise d'autres définitions de familles lorsque les buts sont différents. Les études démographiques entreprises à la suite des recensements de la population utilisent habituellement une classification plus restreinte; la famille se compose alors du mari, de la femme et de tous les enfants célibataires qui vivent avec eux, ou d'un des parents et les enfants célibataires³. Dans les études de budget, où l'on examine les habitudes de dépense des familles, il importe avant tout de savoir si les personnes qui vivent ensemble mettent ou non leurs revenus en commun, c'est-à-dire si elles constituent une seule ou plusieurs unités de dépense⁴.

Personne seule. Une personne seule est une personne qui vit seule ou dans un ménage sans avoir de lien de parenté avec d'autres membres du ménage.

Ensemble des unités. Le terme "ensemble des unités" est utilisé dans ce bulletin pour désigner collectivement les personnes seules et les familles de deux membres ou plus. Dans tous les cas, les titres des tableaux précisent s'il s'agit de familles seulement, ou de familles et de personnes seules.

Chef de famille. Aux fins de ce bulletin, le chef de famille est défini comme suit:

- i) dans les familles se composant d'un couple marié avec ou sans enfants, le chef de famille est l'époux;
- ii) dans les familles monoparentales avec des enfants célibataires, le chef de famille est le parent;
- iii) dans les familles monoparentales avec des enfants mariés, le chef de famille est le principal soutien de la famille; et
- iv) dans les familles autres que les familles époux-épouse ou les familles monoparentales, le chef de famille est généralement le membre le plus âgé de la famille.

Caractéristiques des familles. La variable "caractéristiques des familles" indique la composition d'une famille. La principale sous-catégorie est celle des familles époux-épouse. Les autres groupes comprennent les familles monoparentales et tous les autres genres de familles. Ce dernier groupe comprend les familles dont deux membres adultes ou plus sont apparentés, comme par exemple des frères et soeurs. Les familles époux-épouse se subdivisent de la manière suivante:

3 Income distributions based on this definition are being published in **Family Incomes (Census Families)**, Catalogue No. 13-208.

4 For a more detailed comparison, a non-catalogued report "Income of Spending Units and Economic Families: A Study of Concepts and Relationships" is available. To order this report, see note after list of Selected Publications.

3 La répartition du revenu d'après cette définition paraîtra dans la publication **Revenu des familles (Familles de recensement)**, n° 13-208 au catalogue.

4 Une comparaison plus détaillée est présentée dans un bulletin non catalogué intitulé "Revenu des unités de dépense et des familles économiques: Étude des concepts et des rapports". Pour commander cette publication, voir le Nota qui suit La liste des publications choisies.

- (i) married couple only;
- (ii) married couple with single children only;
- (iii) married couple with relatives other than children only; and
- (iv) all other husband-wife families which consist of a married couple, married children and their families with or without single children or other relatives present.

Family Life Cycle. The classification "family life cycle" is similar to "family characteristics" in that it also groups families in two major categories: husband-wife families and other families. However, in this classification, husband-wife families are further broken down by the age of the head (under 45 years; 45 years and over) and the presence or absence of children under 16 years of age.

Family Size. Family size refers to the total number of persons in the family as constituted at the time of the survey.

Number of Children. The variable "number of children" used in the tabulations is a count of the number of single children in the economic family under 6 years, 16 years and 18 years of age. Table headings specify which age group is being tabulated.

Size of Area of Residence. The size of area of residence classification is based on 1996 Census geographic boundaries and 1991 Census population counts in urban and rural areas as designated by the LFS. Five size of area of residence groups are identified: four classes for urban areas (population 500,000 and over; 100,000 to 499,999; 30,000 to 99,999; and under 30,000) and one group for rural areas.

Mother Tongue. The variable "mother tongue" refers to the language which an individual first learned in childhood and still understands. Data are collected by three categories: English, French and other.

Education. The classification "education" is presented in six categories:

- (i) 0 to 8 years (the highest grade of elementary school completed);
- (ii) some secondary education;
- (iii) graduated from high school;
- (iv) some post-secondary (attended a post-secondary institution, university or non-university, or trades program through apprenticeship, vocational schools or private trade schools. Did not receive degree, certificate or diploma);
- (v) post-secondary certificate or diploma (includes trades certificate); and

- i) couple marié seulement;
- ii) couple marié ayant des enfants célibataires seulement;
- iii) couple marié vivant avec des parents autres que des enfants seulement; et
- iv) toutes les autres familles époux-épouse se composant d'un couple marié, d'enfants mariés et leurs familles vivant avec ou sans enfants célibataires ou d'autres parents.

Cycle de vie de la famille. La variable "cycle de vie de la famille" s'apparente aux "caractéristiques des familles", en ce sens qu'elle divise les familles en deux groupes principaux: les familles époux-épouse et toutes les autres familles. Toutefois, dans la présente classification, les familles époux-épouse sont ensuite décomposées selon l'âge du chef de famille (moins de 45 ans, 45 ans et plus) et selon qu'il y ait ou non des enfants de moins de 16 ans.

Taille de la famille. La taille de la famille représente le nombre total de personnes faisant partie de la famille au moment de l'enquête.

Nombre d'enfants. La variable "nombre d'enfants" utilisée dans les totalisations désigne le nombre d'enfants célibataires de moins de 6 ans, de moins de 16 ans et de moins de 18 ans faisant partie de la famille économique. Dans tous les cas, les titres des tableaux précisent les groupes d'âge utilisés dans les totalisations.

Taille de la région de résidence. La classification selon la "taille de la région de résidence" est basée sur les frontières géographiques du recensement de 1996 et sur la population du recensement de 1991 dans les régions urbaines et rurales, désignées par l'EPA. Les cinq groupes de la taille de la région de résidence comprennent quatre catégories pour les régions urbaines (500 000 habitants et plus; 100 000 à 499 999 habitants; 30 000 à 99 999 habitants; et moins de 30 000 habitants) et une catégorie pour les régions rurales.

Langue maternelle. La variable "langue maternelle" désigne la première langue qu'une personne a apprise dans son enfance et qu'elle comprend encore. Les données sont recueillies suivant trois catégories: anglais, français et autre.

Instruction. La variable "instruction" se divise en six catégories:

- i) 0 à 8 années (le plus haut niveau d'études primaires achevées);
- ii) études secondaires partielles;
- iii) études secondaires complétées;
- iv) études postsecondaires partielles (personnes qui ont fréquenté un établissement d'enseignement postsecondaire, universitaire ou non universitaire, ou un programme d'apprentissage ou cours de formation offerts par des écoles de métiers. N'ont pas reçu de grade, de certificat ni de diplôme);
- v) certificat ou diplôme d'études postsecondaires (incluant certificat de métier); et

(vi) university degree (bachelor degree or above).

Some tables combine the second to fifth categories inclusive under the heading "secondary and some post-secondary".

Tenure. The classification "tenure" contains two categories: owner and renter. The "owner" category is further classified by 'with mortgage' and 'without mortgage'. "Renter" also includes roomers, lodgers, and family units and individuals who received free lodging or who resided with employers.

Employment Status. The classification "employment status" is categorized by: employee, employer or own account and not in the labour force. The "employee"⁵ group consists of employed and unemployed paid workers of the public and private sectors, unpaid family workers and unemployed individuals looking for work for the first time or who had not worked in the past five years. The "employer" group is composed of employed and unemployed individuals who operate their own unincorporated businesses with paid help while individuals in the "own account" group operate their own unincorporated businesses without paid help. The category "not in the labour force" consists of individuals who are neither working nor looking for work due to retirement, school attendance or other reasons.

The categories are based on the status at the time of the survey and are not necessarily the same as the status during the reference year for which income data were collected.

Occupation. The classification of occupations is based on the 1980 Standard Occupational Classification. The 21 major occupational groups are combined into 10 groups as follows: managerial, professional, clerical, sales, service, farming (including fishing, trapping and forestry/logging occupations), processing and machining, product fabrication, construction and transport.

The occupational categories are based on the status at the time of the survey, which may not correspond to the status during the reference year. Only persons currently employed and unemployed persons who have worked within the past five years are included in occupation tabulations.

Reference Year Characteristics

Individuals with Income or Income Recipients. An individual with income or an income recipient is any person 15 years of age and over who received some money income during the reference year.

5 Some baby-sitters, cleaning persons, handypersons, etc., are treated differently in the LFS than in this survey. The LFS groups these individuals into the "employer or own account" category and this survey groups them into the "employee" category.

vi) grade universitaire (baccalauréat et plus).

Dans certains tableaux, les catégories deux à cinq sont réunies sous la rubrique "études secondaires et études post-secondaires partielles".

Mode d'occupation. La variable "mode d'occupation" se divise en deux catégories: propriétaire et locataire. La catégorie "propriétaire" est ventilée en 'avec emprunt hypothécaire' et 'sans emprunt hypothécaire'. La catégorie "locataire" comprend également les chambreurs, les pensionnaires ainsi que les unités familiales et les particuliers qui reçoivent le gîte gratuitement ou qui demeurent chez leur employeur.

Statut d'activité. La variable "statut d'activité" se divise en trois catégories: salarié, employeur ou travailleur à son compte et inactif. La catégorie "salarié"⁵ comprend les travailleurs rémunérés occupés et en chômage dans les secteurs public et privé, les travailleurs familiaux non rémunérés et les chômeurs qui cherchent du travail pour la première fois ou qui n'ont pas travaillé au cours des cinq dernières années. La catégorie "employeur" se compose des personnes occupées et des chômeurs qui exploitent leur propre entreprise non constituée en corporation avec de l'aide rémunérée, tandis que le groupe "travailleur à son compte" comprend les personnes qui exploitent leur propre entreprise non constituée en corporation sans aide rémunérée. La catégorie "inactif" se compose de personnes qui ne travaillent ni ne cherchent du travail parce qu'elles sont à la retraite, fréquentent l'école ou pour une autre raison.

Les catégories sont fondées sur le statut au moment de l'enquête et ne correspondent pas nécessairement au statut détenu durant l'année de référence, année pour laquelle on a recueilli des données sur le revenu.

Profession. Le classement des professions est fondé sur la classification type des professions de 1980. Les 21 principaux groupes professionnels sont ramenés aux 10 groupes suivants: direction, professions libérales, travail administratif, commerce, services, agriculture (y compris pêche, piégeage et exploitation forestière), traitement et usinage des matières premières, fabrication, construction et transport.

Les catégories de professions sont basées sur la situation au moment de l'enquête, laquelle peut ne pas correspondre à la situation durant l'année de référence. Les totalisations selon l'occupation comprennent seulement les personnes ayant un emploi et ceux en chômage qui ont travaillé au cours des cinq dernières années.

Caractéristiques relatives à l'année de référence

Particuliers ayant un revenu ou bénéficiaires d'un revenu. Un particulier ayant un revenu ou un bénéficiaire d'un revenu est une personne de 15 ans et plus qui a reçu un revenu monétaire quelconque durant l'année de référence.

5 La classification de certain(e)s gardien(ne)s d'enfants, préposés au nettoyage, personnes à tout faire, etc., diffère entre l'EPA et l'EFC. Dans la première, ces personnes sont classées dans la catégorie "employeur ou travailleur à son compte" et dans la seconde, dans la catégorie "salarié".

Earners. An earner is a person who received wages and salaries and/or net income from self-employment during the reference year.

Unemployment Experience. The classification "unemployment experience" refers to the number of weeks during which an individual was unemployed during the reference year. "Some unemployment" is defined as one or more weeks of unemployment. Economic families have been classified by the unemployment experience of family members. The categories used are:

- (i) no one unemployed [composed of families whose members were employed sometime during the reference year and/or did not participate in the labour force];
- (ii) head had some unemployment [consisting of all families whose heads had experienced some unemployment regardless of the unemployment experience of other family members]; and
- (iii) some member other than head had some unemployment [containing families with heads not unemployed but with unemployed wife, child(ren) and/or other relative(s)].

Labour Force Participant. A labour force participant is a person 15 years of age and over who worked or looked for work in the reference year. If a person neither worked nor looked for work at any time in the reference year, he/she is not in the labour force.

Work Activity. Work activity is defined as follows:

- (i) **Full-year full-time worker.** A full-year full-time worker is a person who worked mostly 30 or more hours per week (or usually worked less than 30 hours, but considered him/herself to be employed full-time) for 49 to 52 weeks in the reference year.
- (ii) **Other worker.** A person who worked mostly 29 or less hours per week for 49 to 52 weeks, or worked less than 49 weeks in the reference year is treated as "other worker".

Income and Its Components

Total Income. The total income of a unit consists of income from the following sources:

- (i) **Wages and Salaries.** Gross wages and salaries before deductions for such items as income taxes, unemployment insurance and pension plans, and excluding fringe benefits. Commission income received by salespersons as well as occasional earnings for baby-sitting, for delivering papers, for cleaning, etc., are also included in this category. All income in kind such as meals or living accommodation is excluded.

Personne gagnant un revenu. La personne gagnant un revenu est celle qui a reçu un salaire et traitement et (ou) un revenu net provenant d'un emploi autonome durant l'année de référence.

Expérience de chômage. La variable "expérience de chômage" désigne le nombre de semaines pendant lesquelles une personne a été en chômage durant l'année de référence. Le terme "ayant été en chômage" désigne une semaine ou plus de chômage. Les familles économiques sont classées selon l'expérience de chômage de leurs membres. Les catégories utilisées sont les suivantes:

- i) aucun chômeur [composée des familles dont les membres ont travaillé quelque temps durant l'année de référence et (ou) ne faisaient pas partie de la population active];
- ii) chef ayant été en chômage [composée de toutes les familles dont le chef a été en chômage pendant une certaine période, quelle que soit l'expérience de chômage des autres membres de la famille]; et
- iii) membre autre que le chef ayant été en chômage [composée des familles dont le chef n'était pas en chômage, mais où l'épouse, l'enfant (les enfants) et (ou) un autre parent (d'autres parents) l'étaient].

Actif. Un actif est une personne de 15 ans et plus qui travaillait ou cherchait du travail durant l'année de référence. Si la personne n'a ni travaillé ni cherché du travail à un moment quelconque durant l'année de référence, elle n'est pas classée parmi les actifs.

Travail. Travail est défini comme suit:

- i) **Travailleurs à temps plein toute l'année.** Un travailleur à temps plein toute l'année est une personne ayant travaillé surtout 30 heures ou plus par semaine (ou ayant travaillé normalement moins de 30 heures mais se considérant quand même travailleurs à temps plein) pendant 49 à 52 semaines durant l'année de référence.
- ii) **Autres travailleurs.** Les personnes ayant travaillé surtout 29 heures ou moins par semaine pendant 49 à 52 semaines ou ayant travaillé moins de 49 semaines durant l'année de référence sont considérées comme "autres travailleurs".

Revenu et composantes du revenu

Revenu total. Le revenu total d'une unité comprend les revenus provenant des sources suivantes:

- i) **Salaires et traitements.** Montant brut des salaires et traitements, avant toute retenue pour l'impôt sur le revenu, l'assurance-chômage et les régimes de retraite, à l'exclusion des avantages sociaux. Les commissions des vendeurs ainsi que les revenus occasionnels pour la garde d'enfants, la livraison de journaux à domicile, les travaux de ménage, etc. sont également compris dans cette catégorie. Tous les revenus non-monétaires, comme les repas ou le gîte, sont exclus.

Where individuals received military pay in the form of reserve military pay, and where this was a minor part of total income, such income was combined with wages and salaries.

- (ii) **Net income from self-employment.** Net income (gross income minus expenses) received from self-employment either on own account or in partnership in an unincorporated business or in independent professional practice. Included here is net income from operating a farm as well as that received from roomers and boarders.

Net income from farming was to be reported by individuals who operated their own or a rented farm either on own account or in partnership. Field instructions specified that net income was to be calculated by subtracting farm operating expenses and depreciation of farm assets from farm cash receipts. The latter were to include all money receipts from the sale of farm products as well as supplementary and assistance payments from governments. Income in kind is excluded.

The survey collected net receipts from roomers and boarders. Payments for room and board received from relatives were not included in income of the person receiving such payments.

- (iii) **Investment income.** Bond interest, dividends, mortgage interest, net rents, estate income, bank interest and other investment income.
- (iv) **Government transfer payments.** All social welfare payments from federal, provincial and municipal governments such as Child Tax Benefit, Old Age Security, Guaranteed Income Supplement, Spouse's Allowance, pensions under Canada and Québec Pension Plans, Unemployment Insurance benefits, worker's compensation, training allowances, veterans' pensions, social assistance, pensions to the blind and the disabled. Refundable tax credits, both provincial and the federal Goods and Services Tax Credit, are included as income.
- (v) **Pensions.** Retirement pensions, annuities and superannuation.
- (vi) **Miscellaneous income.** Scholarships, alimony and other items not specified or included in the above categories.

Earnings. Earnings consist of income from wages and salaries and/or net income from self-employment, as defined above in "Total Income".

La solde des militaires de réserve, lorsqu'elle ne constitue qu'une part peu importante du revenu, a été ajoutée aux salaires et traitements.

- ii) **Revenu net provenant d'un emploi autonome.** Revenu net (revenu brut moins les dépenses) reçu à titre de travailleur indépendant établi à son propre compte ou associé soit dans une entreprise non constituée en corporation, soit par l'exercice privé d'une profession. Est également compris le revenu net provenant de l'exploitation d'une ferme ou de la location de chambres.

Les particuliers qui exploitent leur propre ferme ou une ferme louée, que ce soit pour leur propre compte ou à titre d'associés, devaient déclarer le revenu net provenant de cette activité. Les instructions de l'enquête précisaient qu'il fallait calculer le revenu net en soustrayant du revenu agricole en espèces les dépenses d'exploitation ainsi que l'amortissement du matériel agricole et des bâtiments. Le revenu pécuniaire devait comprendre tous les revenus en espèces provenant de la vente de produits agricoles, y compris les indemnités supplémentaires et les crédits accordés par l'État. Les revenus non-monétaires étaient exclus.

Les données recueillies aux fins de l'enquête portaient sur le revenu net provenant de l'hébergement de chambreurs et de pensionnaires. Les paiements versés pour chambre et pension par des personnes vivant chez des parents n'ont pas été inclus.

- iii) **Revenu de placements.** Intérêts d'obligations, dividendes, intérêts de prêts hypothécaires, loyers nets, revenus fonciers, intérêts bancaires et autres revenus de placements.
- iv) **Transferts du gouvernement.** L'aide sociale accordée par les administrations fédérale, provinciales et municipales (prestation fiscale pour enfants, les pensions de sécurité de la vieillesse, le supplément de revenu garanti, l'allocation au conjoint, les pensions versées par le Régime de pensions du Canada et le Régime de rentes du Québec, les prestations d'assurance-chômage, l'indemnisation des accidents de travail, les allocations de formation, les allocations et pensions d'anciens combattants, l'assistance sociale, les pensions d'aveugles et d'invalides). Les crédits d'impôt remboursables, provinciaux et le crédit fédéral pour la taxe sur les produits et services, sont comptés dans le revenu.
- v) **Pensions.** Pensions de retraite et rentes.
- vi) **Revenus divers.** Bourses d'études, pensions alimentaires et autres revenus non précisés ou compris dans les catégories ci-dessus.

Gains. Les gains désignent le revenu provenant de salaires et traitements, et (ou) le revenu net provenant d'un emploi autonome, définis plus haut sous la rubrique "Revenu total".

Receipts Not Counted as Income. Gambling gains and losses, money inherited during the year in a lump sum, capital gains or losses, receipts from the sale of property or personal belongings, income tax refunds, loans received, loans repaid to an individual as the lender, lump sum settlements of insurance policies, and rebates of property taxes and other taxes are excluded as well as all income in kind such as free meals, living accommodation or food and fuel produced on own farm.

Major Source of Income. This classification involves a comparison of amounts received from the six sources of income defined above. The largest component is designated as the **major source of income**. For tabulation purposes, some major source categories were combined under one heading. For example, recipients who reported either wages and salaries or net income from self-employment as their major source were grouped under the heading **earned income**. Similarly, recipients who reported investment income, pensions or miscellaneous income as their major source were grouped under the heading **other money income**.

Family Income. Family income consists of incomes received by all individuals 15 years of age and over who at the time of the survey formed one economic family. Income data were collected from each member and considered to be part of the family's income even if certain family members belonged to another family unit for the whole or part of the preceding calendar year. Also, no recall or adjustment was made to account for income of persons who were members of the family for part of the year and who left because of marriage, death or other reasons.

Families who immigrated to Canada during the reference year and earned some income abroad and some in Canada were classified by their income while residing in Canada. Thus, some families are classified at incomes which are somewhat lower than actual receipts. Income from abroad such as investment income or retirement pensions received by Canadian residents was included in the income.

Income Tables

The tables are presented in three major sections. The first contains income distributions by size, the second is devoted to quintile tables while the third presents statistics on low income.

All "individuals" tables exclude persons that were full-time members of the armed forces at the time of the survey. All "family units" tables exclude units where every person 15 years of age and over was a full-time armed forces member. Excluded also are inmates of institutions, persons residing on

Gains non comptés comme revenus. Sont exclus du revenu: les gains et pertes au jeu, les sommes globales héritées au cours de l'année, les gains ou les pertes de capital, le produit de la vente de propriétés ou de biens personnels, les remboursements d'impôt sur le revenu, les prêts reçus, les prêts remboursés à un particulier agissant comme prêteur, les règlements forfaitaires en matière d'assurance, les remboursements de l'impôt foncier ou d'autres impôts ainsi que les avantages non-monétaires comme les repas gratuits et le gîte, ou encore la nourriture et le combustible produits sur sa propre ferme.

Source principale de revenu. Cette classification suppose une comparaison des sommes provenant des six sources de revenu selon la définition donnée plus haut. On appelle la plus grande composante la **source principale de revenu**. Aux fins des totalisations, on a regroupé certaines grandes composantes sous la même rubrique. Par exemple, les personnes qui ont déclaré des salaires et traitements ou un revenu net provenant d'un emploi autonome comme leur principale source de revenu sont groupées sous la rubrique **revenu gagné**. De même, les personnes qui ont déclaré des revenus de placements, des pensions ou des revenus divers comme leur principale source de revenu sont groupées sous la rubrique **autre revenu monétaire**.

Revenu de la famille. Le revenu de la famille se compose de tous les revenus reçus par tous les particuliers âgés de 15 ans et plus qui, au moment de l'enquête, constituaient une famille économique. Les données sur le revenu ont été recueillies auprès de chaque membre et considérées comme portant sur le revenu de la famille, même si certains membres de la famille avaient appartenu à une autre unité familiale pendant une partie ou la totalité de l'année civile précédente. En outre, on n'a effectué aucun retrait ou ajustement pour tenir compte du revenu des personnes qui avaient été membres de la famille pendant une partie de l'année et qui ont cessé d'en faire partie pour cause de mariage, de décès ou de toute autre raison.

Les familles qui ont immigré au Canada pendant l'année de référence et dont le revenu a été gagné en partie à l'étranger et en partie au Canada ont été classées en fonction de leur revenu gagné en tant que résident du Canada. C'est ainsi que certaines familles sont classées à un niveau de revenu inférieur à leurs gains réels. Les revenus de résidents canadiens provenant de l'étranger, revenus de placements et pensions de retraite, par exemple, sont inclus.

Tableaux sur le revenu

Les tableaux se divisent en trois sections principales. La première présente la répartition du revenu selon la taille du revenu, la deuxième les données par quintile et la troisième les statistiques sur les faibles revenus.

Tous les tableaux sur les particuliers ne tiennent pas compte des individus qui étaient membres des Forces armées à temps pleins au moment de l'enquête. Tous les tableaux sur les unités familiales ne tiennent pas compte des unités où chaque individu âgé de 15 ans et plus était membre des Forces

Indian reserves, residents of the Yukon and Northwest Territories and Canadians temporarily abroad.

It should be noted that due to rounding, columns may not add to indicated totals

In tables showing composition of income (i.e. Tables 22, 32, 42, 54, 56 and 61), the category **other money income** consists of pensions and miscellaneous income.

The term "number of records" refers to the number of income respondents plus the number of records with imputed income details. See "Sources, Methods and Estimation Procedures" for an explanation of the imputation methodology.

Section I - Income Distributions by Size. This section consists of four parts: Tables 1 to 22 show income distributions for families; Tables 23 to 32 for unattached individuals; Tables 33 to 42 for all units (families and unattached individuals combined); and Tables 43 to 54 for individual income recipients aged 15 years and over.

Section II - Income Quintile Data. This section is divided into two parts: Tables 55 to 59 provide data on families and unattached individuals; and Tables 60 to 65 on individuals with income.

Quintile data were compiled by ranking weighted survey returns in ascending order by size of total income (in current dollars). Then the array was divided into five equal parts or quintiles.

The exercise of determining quintile points and tabulating each of the five quintiles by different characteristics was performed in the individual series separately for male income recipients, female income recipients, all individuals in receipt of income and for all individuals whose major source of income was wages and salaries.

In the family unit series, quintiles were identified and tabulated for unattached individuals, families and all units (unattached individuals and families combined). It should be noted that the ranking of units was performed independently (for these three populations) and the resulting data, (e.g. for "all units" in the lowest quintile) are not simply the addition of families in the first quintile and unattached individuals in the first quintile. The same is true of "all individuals"; the data by quintiles are not a summation of "males" and "females" within the same quintile, but based on an independent ranking of persons with income.

Section III - Statistics on Low Income. Text Tables III to VII present low income statistics for persons and selected family types.

armées. Sont également exclus les pensionnaires d'institutions, les personnes vivant dans une réserve indienne, au Yukon et dans les Territoires du Nord-Ouest ainsi que les Canadiens vivant temporairement à l'étranger.

Il convient de signaler que, comme les chiffres ont été arrondis, la somme des colonnes peut ne pas correspondre aux totaux indiqués.

Dans les tableaux indiquant la composition du revenu (c.-à-d. les tableaux 22, 32, 42, 54, 56 et 61), la catégorie **autre revenu monétaire** se compose des pensions et des revenus divers.

Le terme "nombre de dossiers" comprend les dossiers des répondants ainsi que ceux des non-répondants à qui l'on a imputé des données sur le revenu. La méthode d'imputation est expliquée à la section "Sources, méthodes et procédures d'estimation".

Section I - Répartition du revenu selon la taille du revenu. Cette section comprend quatre parties: les tableaux 1 à 22 donnent les répartitions du revenu pour les familles; les tableaux 23 à 32, celles pour les personnes seules; les tableaux 33 à 42, celles pour l'ensemble des unités (familles et personnes seules réunies); et les tableaux 43 à 54, celles pour les particuliers de 15 ans et plus recevant un revenu.

Section II - Données sur les quintiles du revenu. Cette section est divisée en deux parties: les tableaux 55 à 59 présentent des données sur les familles et les personnes seules; et les tableaux 60 à 65, sur les particuliers ayant un revenu.

Les données quintiles ont été élaborées en classant les résultats pondérés de l'enquête par ordre ascendant selon le montant du revenu total (en dollars courants). On a ensuite divisé la série en cinq parties égales ou quintiles.

On a déterminé les points quintiles et calculé les cinq quintiles selon différentes caractéristiques dans les séries relatives aux particuliers pour les hommes ayant un revenu, les femmes ayant un revenu, tous les particuliers ayant un revenu et tous les particuliers dont la principale source de revenu consiste en salaires et traitements.

Dans les séries relatives aux unités familiales, les quintiles ont été identifiés et calculés pour les personnes seules, les familles et l'ensemble des unités (personnes seules et familles réunies). Il convient de signaler que l'ordre des unités a été établi séparément pour ces trois groupes; les données obtenues, (par ex., pour "l'ensemble des unités" dans le quintile inférieur), ne représentent donc pas simplement l'addition des familles et des personnes seules du quintile inférieur. Il en va de même pour "l'ensemble des particuliers" dont les données par quintile ne sont pas la somme des "hommes" et des "femmes" des mêmes quintiles, mais qui sont fondées sur un classement distinct des personnes touchant un revenu.

Section III - Statistiques sur les faibles revenus. Les tableaux explicatifs III à VII présentent des statistiques sur les faibles revenus pour les personnes et certains genres de familles.

Table 66 presents, for selected years, the incidence of low income among families and unattached individuals by selected characteristics and the low income rate for all persons.

Table 67 indicates the incidence of low income among families and unattached individuals by selected characteristics in 1994, while Table 68 compares selected characteristics of families and unattached individuals with low income vis-à-vis those with higher incomes.

Tables 69 and 70 present distributions of persons and of selected family types, respectively, by ratio of family total income to low income cut-offs. Table 71 presents selected family unit types by size of family total income deficiency/surplus vis-à-vis the low income cut-offs.

In order to delineate low income units from other family units, the two sets of low income cut-offs shown in Text Table VIII were used.

The first set, referred to as the low income cut-offs (1992 base), was determined from an analysis of 1992 Family Expenditure data. These income limits were selected on the basis that families with incomes below these limits usually spent 54.7% or more of their income on food, shelter and clothing.

The second set, called the low income cut-offs (1986 base), was determined from an analysis of 1986 Family Expenditure data. Families who on average spent 56.2% or more of their income on this type of goods and services were considered to be in straitened circumstances.

Both sets of low income cut-offs are differentiated by size of area of residence and by family size.

Although Statistics Canada's low income cut-offs are commonly referred to as official poverty lines, they have no officially recognized status nor does Statistics Canada promote their use as poverty lines.

Low Income statistics based on the "Low Income Measures" (LIM), previously presented in the appendix of this report, are available on request.

Le tableau 66 présente pour certaines années, la proportion de familles et de personnes seules à faible revenu selon certaines caractéristiques ainsi que le taux de faible revenu pour toutes les personnes.

Le tableau 67 indique la proportion de familles et de personnes seules à faible revenu selon certaines caractéristiques en 1994, et le tableau 68 établit une comparaison entre, d'une part, les familles et les personnes seules à faible revenu et, d'autre part, les familles et les personnes seules à revenu plus élevé, selon certaines caractéristiques.

Les tableaux 69 et 70 présentent les répartitions en pourcentage des personnes et de certains genres de familles respectivement selon le rapport entre le revenu total familial et le seuil de faible revenu. Le tableau 71 présente certains genres d'unités familiales selon que la taille du revenu total familial est déficitaire ou en surplus comparativement aux seuils de faible revenu.

Afin de distinguer les unités à faible revenu des autres, nous utilisons les deux séries de seuils de faible revenu présenté au tableau explicatif VIII.

La première série, qu'on appelle seuils de faible revenu (base de 1992), a été établie par suite d'une analyse des données de l'enquête sur les dépenses des familles de 1992. Les familles dont le revenu était inférieur à ces seuils dépensaient habituellement 54,7 % ou plus de leur revenu au titre de l'alimentation, du logement et de l'habillement.

La seconde série de seuils, qu'on appelle les seuils de faible revenu (base de 1986), a été établie par suite d'une analyse des données de l'enquête sur les dépenses des familles de 1986. On considèrerait que les familles qui dépensaient en moyenne 56,2 % ou plus de leur revenu au titre de ces biens et services étaient dans une situation financière difficile.

Les deux séries de seuils de faible revenu se différencient par la taille de la région de résidence et la taille de la famille.

Les seuils de faible revenu de Statistique Canada sont appelés couramment "seuils de pauvreté officiels", mais ils n'ont en fait aucun statut officiel comme tels et Statistique Canada n'encourage pas leur utilisation comme seuils de pauvreté.

Des statistiques sur les faibles revenus basées sur les "mesures de faible revenu" (MFR), auparavant présentées à l'annexe de ce rapport, sont disponibles sur demande.

TEXT TABLE VIII. Low Income Cut-offs of Family Units, 1994

TABLEAU EXPLICATIF VIII. Seuils de faible revenu des unités familiales, 1994

Size of family unit Taille de l'unité familiale	Size of area of residence - Taille de la région de résidence				
	Urban areas - Régions urbaines				Rural areas
	500,000 and over	100,000 to/à 499,999	30,000 to/à 99,999	Less than 30,000(a)	Régions rurales
	500,000 habitants et plus		Moins de 30,000 habitants(a)		
\$					
1992 base - Base de 1992					
1 person - personne	16,511	14,162	14,063	13,086	11,410
2 persons - personnes	20,639	17,702	17,579	16,357	14,263
3 " "	25,668	22,016	21,863	20,343	17,739
4 " "	31,071	26,650	26,465	24,626	21,472
5 " "	34,731	29,791	29,583	27,527	24,003
6 " "	38,393	32,931	32,702	30,428	26,533
7 or more persons - personnes ou plus	42,054	36,072	35,820	33,329	29,064
1986 base - Base de 1986					
1 person - personne	15,479	13,596	13,282	12,108	10,538
2 persons - personnes	20,981	18,430	18,004	16,411	14,286
3 " "	26,670	23,426	22,884	20,860	18,157
4 " "	30,708	26,969	26,348	24,019	20,905
5 " "	33,550	29,467	28,787	26,242	22,841
6 " "	36,419	31,983	31,246	28,483	24,792
7 or more persons - personnes ou plus	39,169	34,403	33,609	30,638	26,666

(a) Includes cities with a population between 15,000 and 30,000 and small urban areas (under 15,000).

Comprend les villes dont la population se chiffre entre 15,000 et 30,000 habitants et les petites régions urbaines (moins de 15,000 habitants).

Sources, Methods and Estimation Procedures

Changes for SCF 1995. The 1995 Survey of Consumer Finances (SCF) was conducted as a supplement to the April Labour Force Survey (LFS). For the first time, computer assisted interviewing (CAI) was used to collect the SCF data instead of a paper document. See the Section on *Data Collection and Processing* for more information.

In January of 1995, the LFS introduced a new sample design and a modified weighting system. Details on the changes can be found in the feature articles of the October 1994, December 1994 and January 1995 editions of the report *The Labour Force*, Catalogue No. 71-001. A summary of these changes, which impact the SCF, are given below.

Sample Design. The new sample design now includes persons residing in Canada who are neither Canadian citizens nor landed immigrants. Specifically the following groups of people are included:

- persons claiming refugee status;
- students from other countries attending school in Canada on student visas;
- persons from other countries in Canada on work permits;
- persons who have a Minister's permit to reside in Canada; and
- non-Canadian born dependents of the above four categories.

The new design includes less clustering and more sample in urban areas (as per the feature articles from Catalogue No. 71-001 cited above).

Weighting. Population estimates moved from a 1986 Census base to a 1991 Census base.

Population estimates now include non-permanent residents.

A new method of compensating for household non-responses takes into account patterns of non response that vary according to the number of months the households have been in the sample.

Family and individual estimates are based on the LFS weighting system.

Sources, méthodes et procédures d'estimations

Changements pour l'EFC de 1995. En 1995, l'Enquête sur les finances des consommateurs (EFC) a été effectuée comme complément de l'enquête d'avril sur la population active (EPA). Pour la première fois, les données de l'EFC ont été recueillies au moyen d'interviews assistées par ordinateur (IAO) plutôt que d'un questionnaire sur papier. Pour plus de détails, voir la section intitulée *Collecte et traitement des données*.

En janvier 1995, un nouveau plan d'échantillonnage et un système de pondération modifié ont été appliqués à l'EPA. Pour plus de détails sur ces changements, prière de consulter les articles vedettes des numéros d'octobre 1994, de décembre 1994 et de janvier 1995 du rapport intitulé *La population active* (n° 71-001 au catalogue). Un résumé de ces changements, qui ont influé sur l'EFC, figure ci-après.

Plan de sondage. Le nouveau plan de sondage inclus maintenant dans l'enquête les personnes qui résident au Canada et qui ne sont ni des citoyens canadiens ni des immigrants reçus. Spécifiquement, les groupes de personnes suivant sont inclus:

- les demandeurs du statut de réfugiés;
- les étudiants venant d'autres pays qui fréquentent une école au Canada et qui détiennent un permis d'étudiant;
- les personnes venant d'autres pays qui séjournent au Canada et qui détiennent un permis de travail;
- les personnes qui séjournent au Canada et qui détiennent un permis ministériel; et
- les personnes nées à l'étranger qui sont à la charge de celles faisant partie de l'une des quatre catégories précédentes.

Le nouveau plan prévoit un moins grand nombre de grappes et un plus grand nombre d'échantillons dans les régions urbaines (comme en font foi les articles vedettes de la publication n° 71-001 au catalogue).

Pondération. Les estimations de la population sont maintenant fondées sur le recensement de 1991 plutôt que sur celui de 1986.

Les estimations de la population englobent maintenant les résidents non permanents.

Une nouvelle méthode de prise en compte de la non-réponse des ménages tient compte des modèles de non-réponse qui varient selon le nombre de mois au cours desquels les ménages sont demeurés dans l'échantillon.

Les estimations relatives aux familles et particuliers sont fondées sur la méthode de pondération de l'EPA.

Size of Area of Residence. The classification of urban areas is now based on 1991 census population within 1996 census boundaries. Previously, it was based on 1986 census population within 1981 census boundaries.

Taille de la région de résidence. La classification des régions urbaines se fonde maintenant sur la population du recensement de 1991 à l'intérieur des limites du recensement de 1996. Auparavant, elle se fondait sur la population du recensement de 1986 à l'intérieur des limites du recensement de 1981.

Revision of the Survey of Consumer Finances Survey Estimates. The SCF data have been revised for the period 1980 to 1993. These revisions reflect the move to the 1991 Census base, the adjustment of population estimates for net Census undercoverage, the inclusion of non-permanent residents and the use of a weighting procedure based on the LFS weighting system. Beginning with the release of 1994 data, all analysis will be based on the revised series.

Révision des estimations de l'enquête sur les finances des consommateurs. Les données de l'EFC ont été révisées pour la période comprise entre 1980 et 1993. Ces révisions traduisent l'adoption des données du recensement de 1991 comme base, le rajustement des estimations de la population découlant du sous-dénombrement net dans le cadre du recensement, l'inclusion des résidents non permanents et l'utilisation d'une procédure de pondération fondée sur la méthode de pondération de l'EPA. À compter de 1994, toutes les analyses seront fondées sur les séries de données révisées.

Sample. The sample for the 1995 SCF used two thirds of the April 1995 LFS sample (approximately 38,000 households). A detailed description of this survey design, which is a multistage stratified clustered probability sample, can be found in **Methodology of the Canadian Labour Force Survey, 1984-1990**, Catalogue No. 71-526.

Échantillon. L'échantillon de l'EFC de 1995 était composé des deux tiers de l'échantillon de l'EPA d'avril 1995 (soit d'environ 38 000 ménages). On trouvera une description détaillée du plan de sondage, qui repose sur un échantillonnage aléatoire à grappes stratifiées à plusieurs degrés, dans la publication intitulée **Méthodologie de l'enquête sur la population active du Canada, 1984-1990**, n° 71-526 au catalogue.

The sample represents all families and individuals in Canada with the exception of the following:

L'échantillon représente l'ensemble des familles et des particuliers au Canada sauf:

- (i) residents of the Yukon and Northwest Territories;
- (ii) members of households located on Indian reserves; and
- (iii) inmates of institutions.⁶

- i) les résidents du Yukon et des Territoires du Nord-Ouest;
- ii) les membres des ménages vivant dans les réserves indiennes; et
- iii) les pensionnaires d'institutions⁶.

Data Collection and Processing. In 1995, data for the SCF were collected for the first time using computer assisted interviewing (CAI). The Labour Force Survey had been using CAI for approximately one year and the SCF capture application was added to the LFS program. With CAI, the interviewer read the question as it appeared on the screen and entered the appropriate answer. Built-in edits and skip-patterns resulted in improved data quality and reduced processing time. After the administration of the April LFS, persons 15 years of age and over were asked questions concerning their labour force experience during the previous year and other demographic data. Respondents then gave detailed income information for the 1994 calendar year from the mailed out questionnaires that they were asked to complete prior to the interview. The questionnaires mailed to the households are reproduced at the end of this report.

Collecte et traitement des données. En 1995, les données de l'EFC ont été recueillies pour la première fois au moyen d'interviews assistées par ordinateur (IAO). Dans le cadre de l'Enquête sur la population active, on utilise les IAO depuis environ un an déjà; l'application de saisie des données sur l'EFC a été ajoutée au programme de l'EPA. Grâce aux IAO, l'interviewer lit la question affichée à l'écran et inscrit la réponse qui convient. Des modifications intégrées et des questions de type "passez à" ont permis d'améliorer la qualité des données et de réduire le temps de traitement. Après avoir complété les opérations de l'EPA d'avril, on a demandé aux personnes âgées de 15 ans et plus des questions sur leurs antécédents de travail au cours de l'année précédente ainsi que d'autres données démographiques. Puis, les répondants ont fourni des informations sur le revenu de l'année civile de 1994 à partir des questionnaires qu'ils avaient reçus par la poste et qu'ils devaient compléter avant la tenue de l'interview. Les questionnaires expédiés aux ménages sont reproduits à la fin de la présente publication.

⁶ Institutions such as prisons, penitentiaries, jails, reformatories, mental hospitals, tuberculosis hospitals, sanatoria, orphanages, homes for the aged.

⁶ Institutions telles que les prisons, les pénitenciers, les maisons de correction, hôpitaux pour aliénés mentaux, les hôpitaux pour tuberculeux, les sanatoriums, les orphelinats et les foyers pour vieillards.

The labour force data were processed and edited according to established LFS procedures. The income data were loaded to a data base and linked with the LFS data. The data were then processed through the computer edit system which checks individual records for consistency and completeness.

Response. The sample consisted of 45,051 dwellings of which 5,645 dwellings were vacant. Of the 39,406 occupied dwellings, 37,594 provided Labour Force information. The remaining 1,812 households either could not be contacted or refused to participate. Compensation for these non-responding households is described in the section on "Weighting".

The 37,594 responding households contained 39,487 family units of which 29,769 provided complete income details. There were 3,153 family units which supplied partial income details (i.e. at least one individual in the family provided usable income information) while 6,565 family units failed to provide any income details. As a result, the overall family unit response rate was estimated to be 79.5%. This figure is based on the assumption that the average number of family units per household is the same for both responding and non-responding households. Text Table IX presents provincial response rates by type of area.

Imputation for Non-Response. In estimating income distributions, 54,864 records were used in their originally reported form whereas for 15,964 non-respondents who had failed to provide some or all income details, an imputation procedure was applied. Income details for income non-respondents were imputed from income respondents. For imputation, the set of donor income respondents and income non-respondents was partitioned according to a pre-determined set of variables (for income non-respondents a wide variety of personal and work history variables were known). A donor was selected from the set of potential donors on a geographically-nearest basis with reported income components transferred to an income non-respondent.

In the present report, the number of records in the tabulations includes records with reported income details and imputed income details. However, it should be noted that 246 individuals and 1 family unit whose members were full-time members of the armed forces have been excluded from the tabulations.

Weighting. The estimation of population characteristics from a survey is based on the premise that each sampled unit represents, in addition to itself, a certain number of unsampled units in the population. A **simple survey weight** is attached to each record in the sample to reflect this representation. The primary component of this weight is the inverse of the sampling ratio which is further refined on the basis of geographical considerations. The final step in the simple survey weight creation is the compensation for household non-response by inflating the weight by the inverse of household response rate.

Le traitement et le contrôle des données sur la population active ont été faits en conformité des méthodes de l'EPA. Les données sur le revenu ont été couplées avec les résultats de l'EPA. L'ordinateur a ensuite vérifié la cohérence et l'exhaustivité de chacun des enregistrements.

Réponse. L'échantillon comptait 45 051 logements, dont 5 645 étaient vacants. Des 39 406 ménages visés 37 594 ont fourni des renseignements sur la population active. Les 1 812 ménages restants n'ont pu être atteints ou ont refusé de collaborer. Le lecteur trouvera dans "Pondération" la méthode suivie pour traiter les cas de non-réponse.

Les 37 594 ménages répondants comprenaient 39 487 unités familiales, dont 29 769 ont fourni des renseignements complets sur le revenu. En outre, 3 153 unités familiales ont répondu en partie aux questions sur le revenu (au moins un membre de la famille a fourni des renseignements utilisables), tandis que 6 565 unités familiales n'ont pas répondu à l'ensemble des questions sur le revenu. Il en résulte un taux de réponse global des unités familiales de 79,5 %. Ce chiffre est fondé sur l'hypothèse voulant que les ménages répondants et ceux qui n'ont pas répondu comptent le même nombre moyen d'unités familiales. Le tableau explicatif IX présente les taux de réponse par province selon le genre de secteur.

Imputation pour compenser la non-réponse. Pour estimer les répartitions du revenu, on a utilisé 54 864 dossiers dans leur forme originale, tandis que dans le cas des 15 964 non-répondants qui n'avaient pas fourni une partie ou la totalité des renseignements sur le revenu, on a utilisé une technique d'imputation. Les renseignements concernant le revenu des non-répondants ont été imputés à partir des déclarations des répondants. Aux fins de l'imputation, le groupe des répondants-donneurs et des non-répondants a été divisé en fonction d'un ensemble de variables déterminées à l'avance (dans le cas des non-répondants, on connaissait déjà beaucoup de variables d'ordre personnel ainsi que les antécédents de travail). Parmi les donneurs possibles, on a choisi celui qui demeurait le plus proche du domicile du non-répondant et les données sur son revenu ont été imputées au non-répondant.

Dans la présente publication, le nombre de dossiers dans les totalisations comprend des dossiers dont les données ont été déclarés par les répondants et des dossiers dont les données ont été imputées. Mais il convient de signaler que 246 particuliers et 1 unité familiale dont les membres étaient membres à temps plein des Forces armées ont été exclus des totalisations.

Pondération. L'estimation des caractéristiques de la population d'une enquête se fonde sur le principe que chaque unité échantillonnée représente, outre elle-même, un certain nombre d'unités non comprises dans l'échantillon. On attribue un **coefficient simple de pondération** à chaque enregistrement de l'échantillon pour obtenir cette représentation. La principale composante de ce coefficient est la fraction de sondage inverse qu'on affine pour tenir compte des facteurs géographiques. Comme dernière étape de la création d'un coefficient simple de pondération, on compense la non-réponse des ménages en gonflant le coefficient par l'inverse du taux de réponse des ménages.

TEXT TABLE IX. Response Rates by Province and Type of Area, 1994

TABLEAU EXPLICATIF IX. Taux de réponse selon la province et le genre de secteur, 1994

Province	Type of area - Genre de secteur			Total
	Urban areas 15,000 and over	Small urban areas	Rural areas	
	Régions urbaines de 15,000 et plus	Petites régions urbaines	Régions rurales	
per cent - pourcentage				
Newfoundland Terre-Neuve	82.8	91.3	94.1	88.5
Prince Edward Island Île-du-Prince-Édouard	69.4	84.4	83.5	76.8
Nova Scotia Nouvelle-Écosse	74.9	83.3	85.6	80.2
New Brunswick Nouveau-Brunswick	78.3	82.7	87.4	81.9
Québec	77.9	90.6	88.2	81.0
Ontario	74.9	82.3	79.7	76.1
Manitoba	74.5	81.0	78.2	76.4
Saskatchewan	82.5	81.4	80.4	81.8
Alberta	84.3	85.4	79.1	83.7
British Columbia Colombie-Britannique	78.9	84.0	85.1	80.0
Canada	77.4	84.7	84.1	79.5

An integrated method of weighting ensures that the **final weights** will be the same for each person within the same household. It also incorporates independent control totals of the population by province, age, sex and sub-provincial area.

All historical tables in this publication incorporate revised estimates based on updated population counts from the 1991 census.

Reliability of Estimates. There are two types of errors present in an estimate based on a sample survey, namely, sampling errors and non-sampling errors. Sampling errors occur because inferences about the entire population are made on the basis of information obtained from only a sample of the population. Non-sampling errors occur because it is not always possible to obtain and retain throughout processing an accurate or true response (value) for each sampled unit due to such factors as non-response, response errors, processing errors, etc. The reliability of a survey estimate is thus determined by the combined effect of sampling and non-sampling errors.

Sampling Error. Estimates for the SCF, being based on a sample of households, are somewhat different than those that would have been obtained had the entire population been enumerated under the same survey conditions. The error so arising is termed "the sampling error". Sampling errors are dependent upon the sample design, the sample size, the variability in the population and the method of estimation.

The sampling error is an unknown quantity. The standard error of an estimate is a statistical measure of the sampling error. The fact that the SCF is based on a probability sample permits the estimation of standard errors directly from the sample data in spite of the complexity of the sample design. The estimated standard error also partially measures the effect of non-sampling errors, but does not reflect any systematic biases in the data. The estimation of standard errors for the SCF has been patterned after the corresponding LFS model. It should be noted that records which were imputed due to non-response along with respondent records are used in the estimation of standard errors.

The **estimated standard error of average income** is provided for most distributions in this report. It can serve as a rough indicator of the precision of the corresponding estimate of average income, if interpreted as shown below. For about 68% of the samples which could be selected from the sample frame, the difference between the sample estimate of average income and the corresponding figure based on complete enumeration would be less than one standard error. For about 95% of the possible samples, the difference would be less than two standard errors and in about 99% of the samples, the difference would be less than two and a half times as large as the standard error. For example, the standard error of average income for families in Nova Scotia is given in Table 2 as \$937 and the estimated average income is \$46,524. The estimated average income plus or minus two times the standard error will, in approximately 95% of possible samples, contain the average obtained if the entire population were

Une méthode intégrée de pondération garantit que les **coefficients de pondération définitifs** seront les mêmes pour chaque personne au sein d'un même ménage. Elle comprend aussi des totaux de contrôle indépendants pour la population selon la province, l'âge, le sexe, et la région infraprovinciale.

Tous les tableaux historiques de cette publication incluent les estimations révisées, mis à jour basées sur les comptes de population du recensement de 1991.

Fiabilité des estimations. Une estimation fondée sur ce genre d'enquête peut comporter deux types d'erreurs: l'erreur d'échantillonnage et l'erreur non due à l'échantillonnage. Les erreurs d'échantillonnage résultent du fait que l'on tire certaines conclusions au sujet de la population à partir des renseignements obtenus auprès d'un échantillon de cette population seulement. Les erreurs non dues à l'échantillonnage se produisent parce qu'il n'est pas toujours possible d'obtenir et de conserver à toutes les étapes du traitement une réponse (valeur) exacte ou réelle pour chaque unité échantillonnée à cause de certains facteurs comme la non-réponse, les erreurs de réponse, les erreurs de traitement, etc. La fiabilité d'une estimation d'une enquête est donc fonction de l'effet conjugué des erreurs d'échantillonnage et des erreurs non dues à l'échantillonnage.

Erreur d'échantillonnage. Les estimations de l'EFC, fondées sur un échantillon de ménages, diffèrent quelque peu des résultats qu'aurait donné un dénombrement de toute la population dans les mêmes conditions. L'erreur qui en découle est ce qu'on appelle "l'erreur d'échantillonnage". Les erreurs d'échantillonnage sont fonctions du plan de sondage, de la taille de l'échantillon, de l'évolution démographique et de la méthode d'estimation.

L'erreur d'échantillonnage n'est pas connue. L'erreur type d'une estimation est une mesure statistique de l'erreur d'échantillonnage. Comme l'EFC repose sur un échantillon aléatoire, on peut estimer directement les erreurs types à partir des données de l'échantillon, malgré la complexité du plan de sondage. L'erreur type estimée sert aussi à mesurer partiellement l'effet des erreurs non dues à l'échantillonnage, mais ne traduit pas les biais systématiques. Dans l'EFC, l'estimation des erreurs types suit le modèle utilisé pour l'EPA. Il convient de signaler que, pour estimer les erreurs types, on utilise à la fois les dossiers ayant subi une imputation en raison d'une non-réponse et les dossiers des répondants.

L'**erreur type estimée du revenu moyen** est donnée pour la plupart des répartitions dans ce bulletin. Selon l'interprétation faite plus bas, elle sert d'indicateur grossier de la précision avec laquelle le revenu moyen a été estimé. Pour environ 68 % des échantillons qui peuvent être tirés de la base de sondage, la différence entre une estimation fondée sur un échantillon et le chiffre correspondant que produirait un dénombrement exhaustif est inférieure à une erreur type. Pour près de 95 % des échantillons possibles, la différence serait de moins de deux fois l'erreur type et dans environ 99 % des échantillons, elle serait inférieure à deux fois et demie l'erreur type. Par exemple, l'erreur type du revenu moyen des familles en Nouvelle-Écosse (tableau 2) est de 937 \$, l'estimation du revenu moyen est de 46 524 \$. Comme l'estimation du revenu moyen plus ou moins deux fois l'erreur type contiendra, dans 95 % des cas environ, la moyenne qu'on aurait obtenue en dénombrant la population totale, on pourra

enumerated, i.e. the 95% confidence interval for average family income in Nova Scotia is from \$44,650 to \$48,398.

The **estimated standard errors of percentages** have not been included in this report, but they can be produced in a similar manner to the estimation of standard errors for average incomes. Text Table X has been included as an example and shows the estimated standard errors for the percentage distribution of unattached individuals, families, all units and individuals with income by income groups.

The standard errors for these major groups are smaller than those obtained from finer cross-classifications such as age and marital status in a majority of cases. However, no general rule as to the magnitude of the standard error can be applied. The standard error is not only a function of the number of records but also such factors as the geographic clustering of classifications and the weighting of sample records.

The estimated standard error of a percentage can be used to determine confidence intervals in exactly the same fashion as for the average income. For example, in Table 2, the \$40,000 to \$44,999 income group contains 6.4% of all families in Canada with an estimated standard error of 0.18% as shown in Text Table X. Thus, the 95% confidence interval for the percentage of families in the \$40,000 to \$44,999 income groups is 6.0% to 6.8% ($6.4\% \pm 2 \times 0.18\%$).

Non-Sampling Errors. Errors may occur at any stage in the collection and processing of data for either a census or a survey. The net effect of these errors is termed the non-sampling errors. If individual errors affect the data in a systematic direction, the bias so introduced reduces the reliability of the estimates. The existence of errors, even if they are randomly distributed with zero mean, adversely affects the reliability of the estimates. The careful design of the survey, the existence of quality control procedures and the monitoring of survey operations help to limit the magnitude of non-sampling errors for the survey.

Data from the SCF are subject to the following types of non-sampling errors:

- (i) **Coverage Error.** This error may occur because of inadequate coverage of the population of interest and may be introduced at various stages from the creation of the survey frame to the data collection and processing stages.
- (ii) **Response error.** The response error is caused when an erroneous response for a desired information datum is obtained. This error may be due to a variety of factors among which are imprecise questionnaire design, the inability or unwillingness of the respondent to accurately provide the information, the interviewer's approach, an error in recording the response, etc.

dire que l'intervalle de confiance de 95 % pour le revenu moyen des familles en Nouvelle-Écosse se situe entre 44 650 \$ et 48 398 \$.

Les **erreurs types estimées des pourcentages** ne figurent pas ici, mais on peut les calculer comme on l'a fait pour les erreurs types des revenus moyens. On présente à titre d'exemple le tableau explicatif X qui indique les erreurs types estimées pour la répartition en pourcentage des personnes seules, des familles, de l'ensemble des unités et des particuliers ayant un revenu, selon la tranche de revenu.

Dans la majorité des cas, les erreurs types relatives à ces grands groupes sont inférieures à celles qu'on observe à l'égard de regroupements plus raffinés comme l'âge et l'état matrimonial. Toutefois, on ne peut appliquer de règle générale quant à l'ampleur de l'erreur type. Cette dernière est fonction non seulement du nombre d'enregistrements, mais également de facteurs tels que le groupement des catégories sur le plan géographique et la pondération des enregistrements de l'échantillon.

L'erreur type estimée d'un pourcentage peut servir à calculer les intervalles de confiance, comme nous l'avons fait plus haut pour le revenu moyen. Par exemple, dans le tableau 2, la tranche de revenu de 40 000 \$ à 44 999 \$ renferme 6,4 % de toutes les familles au Canada avec une erreur type estimative de 0,18 % comme l'indique le tableau explicatif X. Ainsi, l'intervalle de confiance de 95 % pour le pourcentage des familles dans la tranche de revenu 40 000 à 44 999 \$ est de 6,0 % à 6,8 % ($6,4\% \pm 2 \times 0,18\%$).

Erreurs non dues à l'échantillonnage. Des erreurs peuvent se produire en tout temps pendant la collecte et le traitement des données, qu'il s'agisse d'un recensement ou d'une enquête. L'effet net de ces erreurs s'appelle l'erreur non due à l'échantillonnage. Lorsque des erreurs particulières faussent les données d'une manière systématique, un tel biais atténue la fiabilité des estimations. Même avec une répartition aléatoire et une moyenne nulle, les erreurs nuisent à la fiabilité des estimations. Pour tenter de réduire l'ordre de grandeur des erreurs non dues à l'échantillonnage d'une enquête, il faut établir soigneusement le plan de sondage, exercer des contrôles de qualité et suivre de près les opérations de l'enquête.

Les données de l'EFC peuvent contenir les erreurs non dues à l'échantillonnage suivantes:

- i) **Erreurs de couverture.** Ces erreurs peuvent provenir d'une mauvaise saisie de la population visée et peuvent survenir à n'importe quelle étape de l'enquête, depuis la création de la base de sondage jusqu'à la collecte et au traitement des données.
- ii) **Erreurs de réponse.** Les erreurs de réponse se produisent lorsque des éléments d'information comportent une réponse erronée. Elles peuvent être attribuables à divers facteurs dont l'ambiguïté du questionnaire, l'incapacité ou le refus de l'enquêté de répondre avec précision, l'approche de l'interviewer, une mauvaise inscription, etc.

TEXT TABLE X. Estimated Standard Errors for the Percentage Distribution of Unattached Individuals, Families, All Units and Individuals with Income by Income Groups, 1994

TABLEAU EXPLICATIF X. Erreurs types estimées pour la répartition en pourcentage des personnes seules, des familles, de l'ensemble des unités et des particuliers ayant un revenu, selon la tranche de revenu, 1994

Income group	Unattached individuals	Families	All units	Individuals with income
Tranche de revenu	Personnes seules	Familles	Ensemble des unités	Particuliers ayant un revenu
	%			
Under \$2,500 - Moins de \$2,500	0.16			0.10
\$ 2,500- 4,999	0.19	0.11	0.18	0.10
5,000- 7,499	0.30			0.12
7,500- 9,999	0.33			0.12
10,000- 12,499	0.36	0.14	0.19	0.12
12,500- 14,999	0.36			0.12
15,000- 17,499	0.32	0.17	0.17	0.12
17,500- 19,999	0.23			0.10
20,000- 22,499	0.24	0.18	0.16	0.11
22,500- 24,999	0.22			0.09
25,000- 29,999	0.31	0.18	0.16	0.13
30,000- 34,999	0.38	0.18	0.16	0.13
35,000- 39,999		0.18	0.15	0.12
40,000- 44,999	0.35	0.18	0.15	0.11
45,000- 49,999		0.18	0.14	0.09
50,000- 54,999		0.18	0.14	
55,000- 59,999		0.18	0.13	
60,000- 64,999		0.17	0.12	
65,000- 69,999		0.16	0.11	
70,000- 74,999	0.34	0.15	0.11	0.16
75,000- 79,999		0.13	0.09	
80,000- 89,999		0.17	0.12	
90,000- 99,999		0.15	0.10	
100,000 and over - et plus		0.23	0.17	

- (iii) **Non-response error.** Despite attempts to obtain complete response for sampled units, non-response is certain to occur to some extent in the survey due to such factors as the household members being on vacation during the interview period, no one being home when the interviewer visited the household, refusal to supply the requested information, etc. For these individuals, the missing data must be imputed either implicitly as in the case of reweighting the respondent records or explicitly as in the case of assigning data to each non-respondent on the basis of a similar respondent record. The bias introduced by a non-response compensation procedure is unknown but it is a function of the differences in characteristics between the respondent and non-respondent subsets of the sample. Since the magnitude of this non-response bias is directly proportional to the level of non-response, attempts are made to minimize the non-response rate at the data collection stage.
- (iv) **Processing error.** Errors may occur in any of the several stages of processing of survey data as for example, data entry, editing, weighting, etc. Well-designed quality control procedures and continual checking of survey data during the processing phase keep this component of the non-sampling errors at acceptably low levels.

Relationship of Income Estimates to the National Accounts. The income concept used in this report is similar to the money income received by private households as measured in the personal income series in "National Accounts, Income and Expenditure". Personal income is the total current income of individuals and private non-commercial institutions, such as charitable organizations and universities.⁷ Personal income includes imputed income as well as monetary income. Among the imputed items are labour income received in kind, imputed rents of owner-occupied houses, and imputed banking services to individuals. Furthermore, some of the income components of the personal income series are not received directly by families and individuals during the year. Among such items are employer contributions to social security and pension plans, the investment income of life insurance companies and the investment income of industrial pension funds. The inclusion of such items in the National Accounts introduces differences in concepts between the Accounts and this survey. Furthermore, certain income components included in the income definition used here have no equivalent in the personal income series. Examples are annuity income and retirement pensions.

⁷ See Statistics Canada Catalogue No. 13-201, **National Income and Expenditure Accounts**, for annual estimates and Catalogue No. 13-549, **National Income and Expenditure Accounts, Volume III**, for concepts and definitions.

- iii) **Erreurs de non-réponse.** Malgré tous les efforts déployés pour obtenir une réponse complète des unités échantillonnées, il y aura toujours certains cas de non-réponse parce que les membres du ménage étaient en vacances pendant la période d'enquête, parce qu'il n'y avait personne à la maison lorsque l'interviewer est passé, parce que l'enquêté a refusé de fournir les renseignements demandés, ou pour d'autres raisons. Aussi faut-il imputer les données manquantes d'une manière implicite, par exemple en donnant un nouveau poids aux enregistrements des répondants, ou encore d'une manière explicite, comme lorsque les données sont attribuées à chaque non-répondant en s'appuyant sur un enregistrement semblable d'un répondant. Le biais attribuable à l'imputation est inconnu, mais il est fonction des différences de caractéristiques entre le sous-ensemble des répondants et celui des non-répondants de l'échantillon. Comme l'ordre de grandeur de ce biais est directement proportionnel au niveau de la non-réponse, on cherchera à réduire le taux de non-réponse lors de la collecte des données.
- iv) **Erreurs de traitement.** Il s'agit des erreurs qui peuvent survenir à n'importe quelle étape du traitement des résultats de l'enquête, comme l'entrée des données, le contrôle, la pondération, etc. De bonnes méthodes de contrôle de la qualité et une vérification constante des résultats de l'enquête lors du traitement maintiennent cet élément des erreurs non dues à l'échantillonnage à un niveau suffisamment bas.

Lien entre les estimations du revenu et les comptes nationaux. La définition du revenu employée ici correspond à celle du revenu en espèces des ménages privés utilisée dans la série sur le revenu des particuliers de la publication "Comptes nationaux, revenus et dépenses". Le revenu des particuliers est le revenu courant total des particuliers et les établissements privés non commerciaux comme les organismes de charité et les universités⁷ Il englobe à la fois le revenu imputé et le revenu en espèces. Parmi les postes imputés, on trouve: le revenu du travail non-monnaire, les loyers imputés lorsque l'enquêté est propriétaire de la maison qu'il habite et les services bancaires imputés aux particuliers. En outre, certains des éléments de revenu visés par la série sur le revenu des particuliers ne sont pas directement reçus par les familles et les particuliers au cours de l'année. C'est le cas, entre autre, des cotisations patronales à la sécurité sociale et aux régimes de retraite, des revenus de placements des compagnies d'assurance et des revenus de placements des régimes de retraite de l'industrie. L'inclusion de ces postes dans les comptes nationaux entraîne des différences de définition entre ces comptes et cette enquête. Par ailleurs, certains éléments de revenu compris dans la définition des revenus utilisés ici n'ont aucun équivalent dans les séries relatives au revenu des particuliers. À titre d'exemple, citons le revenu provenant des rentes et des pensions de retraite.

⁷ Voir les estimations annuelles dans le n° 13-201 au catalogue de Statistique Canada, **Comptes nationaux des revenus et des dépenses**, et les concepts et définitions dans le n° 13-549F au catalogue, **Les comptes nationaux des revenus et des dépenses, volume III**.

Besides differences in concepts, the two series also differ as to coverage. The survey estimates exclude income of individuals and family units whose members are full-time members of the armed forces and also income of inmates of institutions, persons residing on Indian reserves, Canadian residents temporarily living abroad and families resident in the Yukon and Northwest Territories.

In aggregate, survey estimates of the comparable income components (sum of wages and salaries, net income from self-employment, investment income and transfer payments) are 100% of the corresponding National Accounts aggregate after adjustments. As in the past, the survey estimates for some income components are better than for others. The reconciliation is very good for wages and salaries. On the other hand, investment income and government transfer payments are underestimated. In total, the differences may not appear to affect the end product to any substantial degree but the analytic usefulness of some of the income components is lessened because of these discrepancies.

Outre les différences dans les concepts, les deux séries diffèrent également sur le plan du champ de l'enquête. Les estimations de l'enquête ne comprennent pas les revenus des particuliers et des unités familiales dont les membres étaient membres à temps plein des forces armées, les revenus des pensionnaires d'institutions, des personnes vivant dans les réserves indiennes, ainsi que les revenus des Canadiens établis temporairement à l'étranger et des familles vivant au Yukon et dans les Territoires du Nord-Ouest.

Dans l'ensemble, les estimations d'enquête des éléments de revenu comparables (total des salaires et traitements, revenu net provenant d'un emploi autonome, revenu de placements et transferts) représentent 100 % des chiffres globaux correspondants des Comptes nationaux, après ajustements. Comme par le passé, les estimations de l'enquête sont meilleures pour certains éléments du revenu que pour d'autres. L'équivalence est parfaite pour les salaires et traitements. Par contre, le revenu de placements et les paiements de transferts gouvernementaux sont sous-estimés. Au total, il peut sembler que cette différence n'exerce pas une influence considérable sur le résultat final, mais certaines ventilations y perdent en utilité analytique.

TABLE 1. Percentage Distribution of Families by Income Groups in Current and Constant (1994) Dollars for Selected Years

Income group	1980	1981	1982	1983	1984	1985	1986
per cent - pourcentage							
Current dollars - Dollars courants							
Under \$10,000	11.9	9.1	7.3	7.0	7.0	5.5	4.7
\$ 10,000-\$14,999	10.5	10.2	10.7	10.3	9.4	8.4	7.6
15,000- 19,999	12.6	11.0	10.0	9.6	9.6	9.3	8.7
20,000- 24,999	13.3	11.9	11.0	10.4	9.0	8.8	8.4
25,000- 29,999	14.3	12.7	11.4	10.8	10.1	9.3	8.9
30,000- 34,999	11.4	11.2	10.7	9.9	10.1	9.7	9.2
35,000- 39,999	8.7	10.0	9.5	9.4	9.6	9.3	8.9
40,000- 44,999	5.6	6.6	7.7	7.6	8.0	8.0	8.2
45,000- 49,999	3.6	5.3	5.7	6.3	6.4	6.8	7.1
50,000- 54,999	2.6	3.3	4.3	4.8	5.2	5.9	6.1
55,000- 59,999	1.5	2.4	3.2	3.7	3.8	4.3	4.9
60,000- 64,999	0.9	1.9	2.4	2.4	2.7	3.6	4.0
65,000- 69,999	0.9	1.3	1.6	1.9	2.2	2.5	2.9
70,000- 74,999	0.6	0.8	1.0	1.3	1.6	1.9	2.4
75,000- 79,999	0.4	0.6	0.8	0.9	1.3	1.6	1.7
80,000- 89,999	0.5	0.7	1.2	1.5	1.5	2.0	2.1
90,000- 99,999	0.3	0.4	0.6	0.7	0.9	1.1	1.5
100,000 and over	0.5	0.6	1.0	1.4	1.7	1.9	2.6
Total	100.0	100.0	100.0	100.0	100.0	100.0	100.0
Average income	\$ 27,686	30,664	33,133	34,672	36,064	38,471	40,816
Median income	\$ 25,589	28,054	29,839	30,948	32,427	34,451	36,476
Number of records	11,204	28,133	28,058	10,374	26,398	26,265	23,607
Estimated numbers	'000 6,500	6,614	6,747	6,795	6,964	7,049	7,135
Standard error of average income	\$ 184	182	220	268	224	251	363
Constant (1994) dollars - Dollars constants (1994)							
Under \$20,000	12.7	12.7	13.1	14.3	14.6	13.2	12.9
\$20,000-\$29,999	10.7	11.6	13.3	13.4	13.5	13.7	12.9
30,000- 39,999	13.0	13.5	14.0	14.2	13.7	13.5	13.7
40,000- 49,999	14.2	14.3	14.4	14.3	14.1	14.1	13.7
50,000- 59,999	14.1	13.4	13.2	12.6	12.9	12.6	12.9
60,000- 74,999	15.7	15.0	14.0	13.4	13.7	14.1	14.2
75,000- 99,999	12.3	12.3	11.4	11.2	10.8	11.5	12.4
100,000 and over	7.2	7.2	6.7	6.6	6.7	7.2	7.3
Total	100.0	100.0	100.0	100.0	100.0	100.0	100.0
Average income	\$ 53,877	53,049	51,733	51,180	51,014	52,323	53,292
Median income	\$ 49,796	48,533	46,590	45,683	45,870	46,856	47,625
Standard error of average income	\$ 358	315	344	396	317	341	474

TABLEAU 1. Répartition en pourcentage des familles selon la tranche de revenu en dollars courants et constants (1994) pour certaines années

1987	1988	1989	1990	1991	1992	1993	1994		Tranche de revenu
per cent - pourcentage									
Current dollars - Dollars courants									
4.2	3.5	2.6	2.7	2.6	2.5	2.2	2.2		Moins de \$10,000
6.2	5.4	4.7	4.3	4.1	4.0	4.3	4.0		\$ 10,000-\$14,999
9.1	8.2	7.5	6.8	6.6	6.0	6.6	5.9		15,000- 19,999
7.8	7.6	6.5	7.0	6.9	7.6	7.5	7.2		20,000- 24,999
8.4	7.6	7.1	6.5	6.9	6.8	6.7	6.6		25,000- 29,999
8.6	8.1	7.4	7.2	7.3	6.7	6.7	6.7		30,000- 34,999
8.4	8.3	8.1	7.1	6.8	7.1	7.2	6.9		35,000- 39,999
8.3	7.6	7.8	7.5	7.0	6.3	6.4	6.4		40,000- 44,999
6.9	7.3	7.5	6.9	6.6	6.6	6.5	6.6		45,000- 49,999
6.5	7.0	6.6	6.8	6.7	6.5	6.0	6.3		50,000- 54,999
5.1	5.4	5.9	6.0	5.4	5.8	6.1	6.1		55,000- 59,999
4.1	4.5	5.0	5.2	5.3	5.4	5.0	5.4		60,000- 64,999
3.2	3.9	4.4	4.5	4.9	4.5	4.4	4.6		65,000- 69,999
2.7	2.9	3.5	3.9	3.6	4.0	4.1	4.0		70,000- 74,999
2.1	2.7	2.7	3.0	3.2	3.1	3.3	3.4		75,000- 79,999
2.9	3.5	4.4	4.9	5.0	5.4	5.3	5.3		80,000- 89,999
1.9	2.2	2.7	3.2	3.2	3.8	3.8	3.8		90,000- 99,999
3.5	4.4	5.8	6.6	7.8	7.7	7.7	8.7		100,000 et plus
100.0	100.0	100.0	100.0	100.0	100.0	100.0	100.0		Total
43,114	45,845	49,557	51,122	52,711	53,206	53,065	54,153	\$	Revenu moyen
38,391	40,904	43,995	45,618	46,389	47,199	46,717	48,091	\$	Revenu median
31,217	26,755	29,543	32,344	30,008	27,890	27,683	27,798		Nombre de dossiers
7,203	7,361	7,481	7,577	7,653	7,898	7,980	8,102	'000	Nombre estimatif
337	307	379	355	371	389	410	309	\$	Erreur type du revenu moyen
Constant (1994) dollars - Dollars constants (1994)									
12.3	11.6	10.8	11.3	12.2	12.1	13.0	12.1		Moins de \$20,000
13.2	13.0	12.0	12.8	13.5	14.0	14.3	13.8		\$20,000-\$29,999
13.3	13.3	12.8	12.8	13.7	13.4	13.9	13.6		30,000- 39,999
13.8	13.3	13.9	13.4	13.3	13.0	12.9	13.0		40,000- 49,999
12.7	12.2	13.0	12.4	12.2	12.2	12.2	12.4		50,000- 59,999
14.1	14.9	14.6	14.6	14.2	14.1	13.4	14.0		60,000- 74,999
12.3	12.9	13.5	13.6	12.4	12.8	12.4	12.4		75,000- 99,999
8.3	8.8	9.4	9.1	8.6	8.4	7.9	8.7		100,000 et plus
100.0	100.0	100.0	100.0	100.0	100.0	100.0	100.0		Total
53,970	55,154	56,777	55,905	54,572	54,273	53,157	54,153	\$	Revenu moyen
48,058	49,210	50,405	49,886	48,027	48,145	46,798	48,091	\$	Revenu median
422	369	434	388	384	397	411	309	\$	Erreur type du revenu moyen

TABLE 2. Percentage Distribution of Families by Income Groups and Provinces, 1994

Income group	Atlantic Provinces - Provinces de l'Atlantique						
	Canada	Total	Newfoundland Terre-Neuve	Prince Edward Island Île-du-Prince- Édouard	Nova Scotia Nouvelle- Écosse	New Brunswick Nouveau- Brunswick	Québec
	per cent - pourcentage						
Under \$10,000	2.2	2.9	3.9	0.9	2.8	2.5	2.2
\$ 10,000-\$14,999	4.0	6.8	8.5	2.4	6.1	7.1	5.6
15,000- 19,999	5.9	7.6	9.0	6.2	7.4	6.9	7.1
20,000- 24,999	7.2	8.4	8.9	8.5	8.6	7.6	8.3
25,000- 29,999	6.6	8.2	8.2	10.5	7.6	8.7	7.4
30,000- 34,999	6.7	9.2	9.0	9.5	9.4	9.0	7.5
35,000- 39,999	6.9	7.7	7.4	7.6	7.3	8.3	7.5
40,000- 44,999	6.4	7.1	5.9	8.2	7.7	6.9	6.7
45,000- 49,999	6.6	6.6	5.5	8.3	6.4	7.2	7.0
50,000- 54,999	6.3	6.1	5.6	8.2	5.9	6.4	6.1
55,000- 59,999	6.1	5.4	4.8	6.4	5.0	6.0	5.7
60,000- 64,999	5.4	4.5	4.6	3.6	5.1	4.0	4.9
65,000- 69,999	4.6	4.2	4.3	4.8	4.7	3.4	4.5
70,000- 74,999	4.0	3.0	3.2	3.0	2.7	3.3	3.5
75,000- 79,999	3.4	2.4	1.9	3.1	2.7	2.5	2.6
80,000- 89,999	5.3	3.4	4.0	2.8	3.0	3.7	4.8
90,000- 99,999	3.8	2.6	2.5	2.2	2.7	2.8	2.7
100,000 and over	8.7	4.0	2.9	3.8	4.8	3.7	5.8
Total	100.0	100.0	100.0	100.0	100.0	100.0	100.0
Average income	\$ 54,153	45,254	42,678	46,742	46,524	45,398	49,130
Median income	\$ 48,091	39,571	36,670	42,675	40,522	39,953	43,350
Number of records	27,798	5,499	1,223	652	1,920	1,704	5,323
Estimated numbers	'000 8,102	685	165	36	268	216	2,050
Standard error of average income	\$ 309	518	996	1,115	937	848	582

TABLEAU 2. Répartition en pourcentage des familles selon la tranche de revenu et la province, 1984

Prairie Provinces - Provinces des Prairies							Tranche de revenu
Ontario	Total	Manitoba	Saskatchewan	Alberta	British Columbia Colombie-Britannique		
per cent - pourcentage							
1.9	2.6	2.2	3.2	2.5	2.4	Moins de \$10,000	
2.8	3.6	3.5	4.4	3.4	3.4	\$ 10,000-\$14,999	
5.0	5.5	5.9	7.7	4.6	5.3	15,000- 19,999	
6.2	8.0	8.3	9.3	7.3	6.1	20,000- 24,999	
6.0	6.4	7.9	7.7	5.3	5.8	25,000- 29,999	
6.1	6.9	7.9	7.6	6.1	5.3	30,000- 34,999	
6.2	7.0	6.7	8.2	6.7	6.9	35,000- 39,999	
6.0	7.0	7.4	6.3	7.1	6.2	40,000- 44,999	
6.2	7.1	7.0	6.9	7.2	6.5	45,000- 49,999	
6.3	6.5	6.5	6.8	6.4	6.7	50,000- 54,999	
6.2	6.3	5.8	5.0	7.0	6.7	55,000- 59,999	
5.6	5.6	6.0	5.0	5.8	6.0	60,000- 64,999	
4.9	4.4	4.4	4.9	4.3	4.6	65,000- 69,999	
4.6	3.7	3.9	3.3	3.8	3.9	70,000- 74,999	
4.0	3.2	3.4	2.9	3.2	3.9	75,000- 79,999	
5.7	5.5	4.9	4.1	6.3	6.1	80,000- 89,999	
4.6	3.8	3.3	2.4	4.6	4.1	90,000- 99,999	
11.9	6.9	5.1	4.5	8.6	10.3	100,000 et plus	
100.0	100.0	100.0	100.0	100.0	100.0	Total	
59,324	52,339	49,749	47,207	55,355	57,046	\$ Revenu moyen	
52,922	47,133	45,118	41,507	49,870	51,704	\$ Revenu médian	
8,238	6,208	2,097	1,833	2,278	2,530	Nombre de dossiers	
3,064	1,298	299	275	724	1,005	'000 Nombre estimatif	
597	554	798	972	862	939	\$ Erreur type du revenu moyen	

TABLE 3. Percentage Distribution of Families by Income Groups, Provinces and Size of Area of Residence, 1994

Income group	Atlantic Provinces - Provinces de l'Atlantique						
	Canada	Total	Newfoundland	Prince Edward Island	Nova Scotia	New Brunswick	Québec
			Terre-Neuve	Île-du-Prince-Édouard	Nouvelle-Écosse	Nouveau-Brunswick	
per cent - pourcentage							
Urban areas, population 100,000 and over							
Under \$10,000	2.3	3.0	3.4		3.2	2.3	2.3
\$ 10,000-\$14,999	3.9	6.5	7.6		5.8	7.3	5.4
15,000- 19,999	5.2	6.2	4.5		6.4	7.1	6.2
20,000- 24,999	6.0	6.6	7.2		6.2	7.0	7.6
25,000- 29,999	5.7	6.7	6.3		6.3	7.6	6.9
30,000- 34,999	6.1	7.0	5.3		7.9	6.5	6.8
35,000- 39,999	6.2	6.8	6.9		6.7	7.0	6.8
40,000- 44,999	6.4	6.7	5.8		7.0	6.9	6.8
45,000- 49,999	6.5	6.7	5.7		7.3	6.4	6.8
50,000- 54,999	6.2	5.8	6.2		6.1	4.8	5.7
55,000- 59,999	6.2	5.5	8.7		4.5	5.2	6.1
60,000- 64,999	5.5	6.1	6.4	(1)	6.8	4.6	5.1
65,000- 69,999	4.9	5.3	4.8		5.8	4.5	5.1
70,000- 74,999	4.3	3.9	4.6		3.1	4.9	3.9
75,000- 79,999	3.8	3.2	2.1		3.4	3.6	2.6
80,000- 89,999	5.8	4.3	4.8		3.6	5.3	5.5
90,000- 99,999	4.4	3.4	2.9		3.6	3.5	3.3
100,000 and over	10.7	6.1	6.7		6.2	5.5	7.2
Total	100.0	100.0	100.0		100.0	100.0	100.0
Average income	\$ 57,567	50,567	50,997		50,906	49,613	51,681
Median income	\$ 51,386	45,321	47,570		45,366	43,840	45,870
Number of records	14,610	1,733	353		755	625	2,884
Estimated numbers	'000 5,161	253	51		132	70	1,341
Standard error of average income	\$ 443	1,115	2,133		1,703	1,883	821
All other areas(2)							
Under \$10,000	2.1	2.8	4.2	0.9	2.4	2.6	2.1
\$ 10,000-\$14,999	4.3	7.0	8.9	2.4	6.4	7.1	5.9
15,000- 19,999	7.1	8.4	11.0	6.2	8.4	6.8	8.8
20,000- 24,999	9.2	9.4	9.7	8.5	11.0	7.9	9.5
25,000- 29,999	8.1	9.1	9.0	10.5	8.8	9.2	8.4
30,000- 34,999	7.9	10.4	10.6	9.5	10.8	10.2	8.8
35,000- 39,999	8.1	8.1	7.5	7.6	7.9	8.9	8.8
40,000- 44,999	6.5	7.3	5.9	8.2	8.5	6.9	6.4
45,000- 49,999	6.8	6.4	5.4	8.3	5.6	7.6	7.4
50,000- 54,999	6.5	6.3	5.3	8.2	5.7	7.1	6.8
55,000- 59,999	5.9	5.2	3.1	6.4	5.5	6.4	5.1
60,000- 64,999	5.2	3.6	3.8	3.6	3.3	3.7	4.6
65,000- 69,999	4.1	3.6	4.0	4.8	3.7	2.8	3.5
70,000- 74,999	3.4	2.5	2.6	3.0	2.3	2.5	2.9
75,000- 79,999	2.7	2.0	1.8	3.1	1.9	1.9	2.5
80,000- 89,999	4.4	2.9	3.6	2.8	2.5	2.9	3.5
90,000- 99,999	2.7	2.2	2.3	2.2	1.8	2.5	1.8
100,000 and over	5.1	2.7	1.2	3.8	3.5	2.9	3.4
Total	100.0	100.0	100.0	100.0	100.0	100.0	100.0
Average income	\$ 48,162	42,147	38,944	46,742	42,285	43,380	44,304
Median income	\$ 42,538	36,780	33,357	42,675	36,415	38,505	38,756
Number of records	13,188	3,766	870	652	1,165	1,079	2,439
Estimated numbers	'000 2,941	432	114	36	136	146	709
Standard error of average income	\$ 370	515	1,117	1,115	911	862	699

(1) No urban areas with population 100,000 and over in Prince Edward Island.

(2) Includes urban areas, population under 100,000, and rural areas.

TABLEAU 3. Répartition en pourcentage des familles selon la tranche de revenu, la province et la taille de la région de résidence, 1994

Prairie Provinces - Provinces des Prairies						British Columbia Colombie- Britannique	Tranche de revenu
Ontario	Total	Manitoba	Saskatchewan	Alberta			
per cent - pourcentage							Régions urbaines, 100,000 habitants et plus
2.0	2.6	2.1	3.5	2.6	2.5	Moins de \$10,000	
2.9	3.7	3.5	4.3	3.6	3.3	\$ 10,000-\$14,999	
4.7	4.2	4.9	4.3	3.8	5.2	15,000- 19,999	
5.1	6.4	6.2	6.3	6.5	5.4	20,000- 24,999	
5.1	5.6	7.5	7.5	4.3	5.1	25,000- 29,999	
5.6	6.4	6.8	6.9	6.1	5.5	30,000- 34,999	
5.5	6.5	6.2	6.4	6.6	6.6	35,000- 39,999	
5.9	6.9	7.2	6.7	6.8	6.4	40,000- 44,999	
6.3	6.9	6.9	7.1	6.8	6.3	45,000- 49,999	
6.2	6.6	6.9	7.8	6.1	6.9	50,000- 54,999	
6.1	6.8	6.6	5.5	7.3	6.4	55,000- 59,999	
5.4	6.1	6.7	6.8	5.6	6.0	60,000- 64,999	
5.0	4.5	4.6	5.3	4.2	4.6	65,000- 69,999	
4.7	4.3	4.7	3.9	4.1	3.9	70,000- 74,999	
4.3	3.8	4.2	4.1	3.6	4.2	75,000- 79,999	
6.1	6.0	5.3	3.8	6.9	5.7	80,000- 89,999	
5.2	4.6	3.7	3.3	5.2	4.1	90,000- 99,999	
14.0	8.2	5.8	6.4	9.7	11.8	100,000 et plus	
100.0	100.0	100.0	100.0	100.0	100.0	Total	
62,372	55,495	52,703	52,496	57,430	58,950	\$ Revenu moyen	
55,597	50,667	48,972	47,860	52,320	52,687	\$ Revenu médian	
5,191	3,255	1,166	785	1,304	1,547	Nombre de dossiers	
2,164	773	193	118	462	630	*000 Nombre estimatif	
792	810	1,088	1,919	1,181	1,272	\$ Erreur type du revenu moyen	
							Toutes les autres régions(2)
1.6	2.6	2.4	3.0	2.4	2.1	Moins de \$10,000	
2.4	3.6	3.6	4.4	3.0	3.5	\$ 10,000-\$14,999	
5.5	7.5	7.6	10.2	5.9	5.6	15,000- 19,999	
9.1	10.3	12.3	11.5	8.8	7.2	20,000- 24,999	
8.2	7.5	8.6	7.9	6.9	6.9	25,000- 29,999	
7.3	7.5	9.9	8.2	6.2	4.8	30,000- 34,999	
8.0	7.9	7.6	9.5	7.0	7.3	35,000- 39,999	
6.1	7.1	7.7	6.0	7.5	5.8	40,000- 44,999	
5.9	7.4	7.2	6.7	8.0	6.9	45,000- 49,999	
6.5	6.4	5.9	6.0	6.8	6.3	50,000- 54,999	
6.5	5.4	4.2	4.6	6.4	7.2	55,000- 59,999	
6.2	5.0	4.6	3.7	6.0	6.1	60,000- 64,999	
4.6	4.3	3.9	4.5	4.4	4.5	65,000- 69,999	
4.4	2.8	2.3	2.8	3.1	3.8	70,000- 74,999	
3.1	2.3	1.9	1.9	2.6	3.5	75,000- 79,999	
4.8	4.7	4.0	4.3	5.3	6.8	80,000- 89,999	
3.1	2.7	2.4	1.7	3.4	4.1	90,000- 99,999	
6.7	5.0	3.9	3.0	6.5	7.7	100,000 et plus	
100.0	100.0	100.0	100.0	100.0	100.0	Total	
51,997	47,687	44,347	43,215	51,701	53,847	\$ Revenu moyen	
46,536	42,198	38,718	37,479	46,520	49,914	\$ Revenu médian	
3,047	2,953	931	1,048	974	983	Nombre de dossiers	
900	525	106	157	262	375	*000 Nombre estimatif	
757	747	1,114	1,027	1,283	1,399	\$ Erreur type du revenu moyen	

(1) Il n'existe aucune région urbaine avec 100,000 habitants et plus à l'Île-du-Prince-Édouard.

(2) Comprend des régions urbaines, moins de 100,000 habitants et des régions rurales.

TABLE 4. Percentage Distribution of Families Residing in Rural and Urban Areas, Population under 100,000, by Income Groups, Regions and Size of Area of Residence, 1994

TABLEAU 4. Répartition en pourcentage des familles résidentes des régions rurales et urbaines, moins de 100,000 habitants, selon la tranche de revenu, la région et la taille de la région de résidence, 1994

Income group Tranche de revenu	Canada	Atlantic Provinces Provinces de l'Atlantique	Québec	Ontario	Prairie Provinces Provinces des Prairies	British Columbia Colombie- Britannique
	per cent - pourcentage					
Urban areas, population 30,000-99,999 - Régions urbaines, 30,000-99,999 habitants						
Under \$10,000 - Moins de \$10,000 ...	2.0	4.0	1.3	1.1	3.3	4.0
\$ 10,000-\$14,999	4.8	6.7	6.2	3.4	3.8	6.0
15,000- 19,999	5.6	4.8	6.4	6.0	4.7	3.9
20,000- 24,999	7.6	8.2	7.2	7.0	9.7	7.9
25,000- 29,999	6.5	9.6	7.2	6.6	4.3	6.0
30,000- 34,999	6.5	5.4	8.0	6.8	5.6	3.5
35,000- 39,999	7.0	3.4	7.1	7.7	7.0	6.0
40,000- 44,999	6.6	5.5	6.8	6.8	6.5	6.0
45,000- 49,999	6.5	7.6	5.8	5.0	11.3	6.9
50,000- 54,999	6.8	10.2	7.9	6.3	5.4	5.8
55,000- 59,999	6.3	7.9	6.8	6.1	5.3	6.1
60,000- 64,999	6.0	4.8	6.7	5.7	5.3	6.3
65,000- 69,999	4.9	4.5	3.7	5.6	4.5	6.0
70,000- 74,999	4.2	2.8	4.5	4.8	3.3	3.7
75,000- 79,999	3.2	3.2	3.2	3.3	2.5	3.7
80,000- 89,999	5.2	4.2	3.6	5.1	7.7	6.7
90,000- 99,999	3.9	3.5	3.1	4.0	4.0	5.2
100,000 and over - et plus	6.5	3.9	4.3	8.7	5.9	6.3
Total	100.0	100.0	100.0	100.0	100.0	100.0
Average income - Revenu moyen	\$ 52,184	47,807	48,597	55,131	52,251	53,142
Median income - Revenu médian	\$ 47,592	46,656	44,732	49,540	47,277	49,853
Number of records - Nombre de dossiers	2,540	364	632	927	381	236
Estimated numbers - Nombre estimatif '000	645	33	189	251	89	83
Standard error of average income - Erreur type du revenu moyen	\$ 859	1,791	1,326	1,417	2,475	3,118
Urban areas, population under 30,000 - Régions urbaines, moins de 30,000 habitants						
Under \$10,000 - Moins de \$10,000 ...	1.9	3.6	1.9	1.2	2.0	1.7
\$ 10,000-\$14,999	4.2	8.6	5.5	2.2	3.6	3.4
15,000- 19,999	7.3	8.2	10.9	5.6	6.7	6.0
20,000- 24,999	9.0	9.5	8.3	10.3	9.0	6.9
25,000- 29,999	7.8	8.2	6.9	9.2	6.7	7.0
30,000- 34,999	7.3	9.6	7.8	6.5	7.5	5.8
35,000- 39,999	7.8	7.3	11.1	7.5	6.9	6.1
40,000- 44,999	6.3	6.9	6.5	5.8	7.6	4.9
45,000- 49,999	7.2	5.9	8.1	6.7	7.5	7.7
50,000- 54,999	6.0	5.4	6.1	5.9	6.2	6.4
55,000- 59,999	6.1	4.9	4.3	6.9	6.8	7.0
60,000- 64,999	5.4	3.4	3.7	6.2	5.4	7.5
65,000- 69,999	4.5	3.6	4.2	4.8	5.0	4.6
70,000- 74,999	3.5	2.7	2.1	4.8	3.4	3.4
75,000- 79,999	2.8	2.3	2.4	3.1	2.3	4.0
80,000- 89,999	5.4	3.2	4.6	5.7	5.7	7.6
90,000- 99,999	2.5	2.6	2.4	2.4	3.1	2.0
100,000 and over - et plus	5.0	4.1	3.1	5.5	4.6	7.8
Total	100.0	100.0	100.0	100.0	100.0	100.0
Average income - Revenu moyen	\$ 48,632	42,897	44,750	51,098	49,162	53,295
Median income - Revenu médian	\$ 43,717	36,547	38,898	46,445	45,025	50,351
Number of records - Nombre de dossiers	4,196	1,118	669	993	1,042	374
Estimated numbers - Nombre estimatif '000	937	134	187	294	179	144
Standard error of average income - Erreur type du revenu moyen	\$ 702	977	1,461	1,464	1,153	2,308

TABLE 4. Percentage Distribution of Families Residing in Rural and Urban Areas, Population under 100,000, by Income Groups, Regions and Size of Area of Residence, 1994 - Concluded

TABLEAU 4. Répartition en pourcentage des familles résidentes des régions rurales et urbaines, moins de 100,000 habitants, selon la tranche de revenu, la région et la taille de la région de résidence, 1994 - fin

Income group Tranche de revenu	Canada	Atlantic Provinces Provinces de l'Atlantique	Québec	Ontario	Prairie Provinces Provinces des Prairies	British Columbia Colombie- Britannique
	per cent - pourcentage					
Rural areas - Régions rurales						
Under \$10,000 - Moins de \$10,000 ...	2.3	2.3	2.6	2.2	2.7	1.4
\$ 10,000-\$14,999	4.1	6.2	6.0	2.0	3.5	2.1
15,000- 19,999	7.7	8.9	8.9	5.2	9.0	6.2
20,000- 24,999	10.1	9.5	11.4	9.5	11.4	7.2
25,000- 29,999	9.0	9.5	9.8	8.4	9.2	7.2
30,000- 34,999	8.9	11.4	9.8	8.3	8.3	4.6
35,000- 39,999	8.8	9.1	8.4	8.7	8.8	9.2
40,000- 44,999	6.6	7.7	6.1	5.9	6.9	6.5
45,000- 49,999	6.6	6.6	8.0	5.9	6.0	6.1
50,000- 54,999	6.7	6.3	6.6	7.3	6.9	6.6
55,000- 59,999	5.5	5.1	4.5	6.5	4.4	7.9
60,000- 64,999	4.7	3.6	3.9	6.5	4.7	4.6
65,000- 69,999	3.4	3.4	2.9	3.6	3.8	3.6
70,000- 74,999	3.0	2.4	2.5	3.9	2.3	4.2
75,000- 79,999	2.3	1.7	2.1	2.9	2.1	2.8
80,000- 89,999	3.4	2.7	2.8	3.8	3.0	6.1
90,000- 99,999	2.3	1.8	0.6	3.1	2.0	5.4
100,000 and over - et plus	4.6	1.9	3.0	6.4	4.9	8.3
Total	100.0	100.0	100.0	100.0	100.0	100.0
Average income - Revenu moyen	\$ 45,928	41,063	41,606	50,530	45,087	54,781
Median income - Revenu médian	\$ 39,520	36,178	35,856	44,825	38,303	49,493
Number of records - Nombre de dossiers	6,452	2,284	1,138	1,127	1,530	373
Estimated numbers - Nombre estimatif '000	1,359	266	333	355	257	148
Standard error of average income - Erreur type du revenu moyen	\$ 522	658	1,017	1,181	1,036	2,327

TABLE 5. Percentage Distribution of Families by Income Groups, Regions and Age of Head, 1994

TABLEAU 5. Répartition en pourcentage des familles selon la tranche de revenu, la région et l'âge du chef, 1994

Income group Tranche de revenu	Canada	Atlantic Provinces	Québec	Ontario	Prairie Provinces	British Columbia
		Provinces de l'Atlantique			Provinces des Prairies	Colombie- Britannique
24 years and under - ans et moins						
per cent - pourcentage						
Under \$10,000 - Moins de \$10,000 ...	12.4	17.7	9.7	11.5	17.7	
\$ 10,000-\$14,999	15.8	28.5	18.1	9.7	16.8	
15,000- 19,999	12.8	11.7	9.5	17.8	10.0	
20,000- 24,999	11.2	11.0	13.4	9.8	9.8	
25,000- 29,999	11.9	6.8	11.8	14.6	12.6	
30,000- 34,999	7.0	4.1	8.0	7.4	7.9	
35,000- 39,999	5.0	4.7	5.8	5.6	5.2	
40,000- 44,999	6.3	6.0	6.1	5.5	5.1	
45,000- 49,999	4.3	1.2	6.0	3.6	3.3	
50,000- 54,999	3.7	1.0	5.6	2.6	4.2	
55,000- 59,999	2.1	1.1	0.3	3.7	1.8	
60,000- 64,999	1.6	3.0	0.9	0.3	1.2	
65,000- 69,999	2.6	0.6	2.5	2.5	2.0	(1)
70,000- 74,999	0.7	0.7	0.3	1.2	0.8	
75,000- 79,999	1.0	0.0	1.1	1.5	0.4	
80,000- 89,999	0.6	1.3	0.0	0.6	1.4	
90,000- 99,999	0.2	0.0	0.6	0.2	0.0	
100,000 and over - et plus	0.9	0.7	0.2	1.9	0.0	
Total	100.0	100.0	100.0	100.0	100.0	
Average income - Revenu moyen	\$ 28,301	22,641	28,049	29,686	26,170	
Median income - Revenu médian	\$ 24,016	16,629	24,715	25,402	22,798	
Number of records - Nombre de dossiers	904	182	181	223	238	
Estimated numbers - Nombre estimatif '000	256	24	63	82	51	
Standard error of average income - Erreur type du revenu moyen	\$ 855	1,557	1,573	1,829	1,263	
25 - 34 years - ans						
Under \$10,000 - Moins de \$10,000 ...	2.8	2.8	3.2	2.5	2.9	2.5
\$ 10,000-\$14,999	5.2	8.0	6.8	3.4	4.4	6.5
15,000- 19,999	5.9	5.9	6.2	5.8	5.8	5.5
20,000- 24,999	5.5	5.0	5.1	5.4	6.2	5.7
25,000- 29,999	6.2	9.0	6.6	5.4	6.6	5.1
30,000- 34,999	7.0	11.0	8.9	5.3	6.7	6.3
35,000- 39,999	8.3	9.1	8.5	7.9	8.3	8.6
40,000- 44,999	6.9	9.0	7.8	5.7	8.0	6.5
45,000- 49,999	8.0	6.9	9.8	7.4	8.3	6.7
50,000- 54,999	7.3	6.9	7.1	7.1	8.3	7.5
55,000- 59,999	7.4	6.2	7.4	7.8	7.3	7.5
60,000- 64,999	6.0	4.6	5.8	6.4	5.8	6.8
65,000- 69,999	4.3	5.2	4.3	3.8	4.4	5.5
70,000- 74,999	4.3	2.9	3.8	5.0	3.7	4.5
75,000- 79,999	3.3	2.3	2.3	4.2	3.2	2.9
80,000- 89,999	4.6	2.5	3.0	5.8	5.1	4.6
90,000- 99,999	2.9	1.5	2.0	4.2	2.1	2.7
100,000 and over - et plus	4.2	1.3	1.6	7.1	2.8	4.6
Total	100.0	100.0	100.0	100.0	100.0	100.0
Average income - Revenu moyen	\$ 49,201	42,257	44,633	53,929	47,551	50,877
Median income - Revenu médian	\$ 46,463	39,538	43,072	50,982	45,642	47,449
Number of records - Nombre de dossiers	5,587	1,104	1,063	1,652	1,287	481
Estimated numbers - Nombre estimatif '000	1,676	142	422	645	276	191
Standard error of average income - Erreur type du revenu moyen	\$ 543	706	872	1,103	807	1,761
35 - 44 years - ans						
Under \$10,000 - Moins de \$10,000 ...	1.6	2.2	1.2	1.3	1.9	2.6
\$ 10,000-\$14,999	3.7	6.4	5.3	2.9	2.5	3.0
15,000- 19,999	4.5	5.2	5.2	4.1	4.6	3.8
20,000- 24,999	4.2	5.9	4.6	3.6	4.4	3.5
25,000- 29,999	4.9	6.1	6.0	4.3	4.0	4.7
30,000- 34,999	5.9	8.7	7.2	5.1	5.6	4.4
35,000- 39,999	6.1	7.7	7.0	4.9	6.9	5.8
40,000- 44,999	7.0	7.8	8.1	6.2	8.0	5.3
45,000- 49,999	7.0	6.9	8.4	6.4	7.8	5.4
50,000- 54,999	6.8	8.1	6.1	6.8	6.6	7.8
55,000- 59,999	7.4	6.5	6.9	7.8	6.3	9.0
60,000- 64,999	6.2	5.5	5.3	6.5	6.9	6.6
65,000- 69,999	5.6	5.5	5.3	5.6	6.6	5.0
70,000- 74,999	4.9	4.1	4.8	5.1	5.4	4.3
75,000- 79,999	4.0	3.1	3.1	5.2	3.4	3.8
80,000- 89,999	6.1	3.1	5.5	5.9	7.4	8.1
90,000- 99,999	4.6	3.1	3.5	5.4	5.0	5.2
100,000 and over - et plus	9.4	4.1	6.5	13.1	6.6	11.7
Total	100.0	100.0	100.0	100.0	100.0	100.0
Average income - Revenu moyen	\$ 58,307	48,754	53,224	63,908	56,561	60,701
Median income - Revenu médian	\$ 53,679	45,051	48,252	57,877	53,236	57,094
Number of records - Nombre de dossiers	7,593	1,474	1,484	2,247	1,711	677
Estimated numbers - Nombre estimatif '000	2,150	179	546	802	363	260
Standard error of average income - Erreur type du revenu moyen	\$ 586	842	1,131	1,211	875	1,521

(1) Sample inadequate for reliable estimate. - Échantillon insuffisant pour fournir une estimation fiable.

TABLE 5. Percentage Distribution of Families by Income Groups, Regions and Age of Head, 1994 - Continued

TABLEAU 5. Répartition en pourcentage des familles selon la tranche de revenu, la région et l'âge du chef, 1994 - suite

Income group Tranche de revenu	Canada	Atlantic Provinces	Québec	Ontario	Prairie Provinces	British Columbia
		Provinces de l'Atlantique			Provinces des Prairies	Colombie- Britannique
per cent - pourcentage						
45 - 54 years - ans						
Under \$10,000 - Moins de \$10,000 ...	1.6	2.6	0.9	1.6	1.2	2.2
\$ 10,000-\$14,999	2.7	4.3	3.5	2.2	2.7	1.6
15,000- 19,999	3.6	2.8	5.2	2.6	2.9	4.2
20,000- 24,999	3.4	4.2	5.0	2.9	2.7	1.9
25,000- 29,999	4.2	6.0	5.4	3.8	2.8	3.5
30,000- 34,999	4.5	6.7	5.7	4.0	3.9	2.8
35,000- 39,999	5.2	7.6	6.0	4.0	5.6	4.7
40,000- 44,999	5.1	6.2	4.7	4.9	6.7	4.1
45,000- 49,999	6.1	8.5	6.2	4.6	7.5	7.5
50,000- 54,999	6.4	7.2	6.8	6.1	7.5	4.8
55,000- 59,999	6.4	6.9	6.8	6.1	7.4	5.3
60,000- 64,999	6.6	5.8	6.1	6.5	7.5	7.4
65,000- 69,999	5.4	4.6	5.7	6.0	4.6	4.6
70,000- 74,999	5.0	4.7	4.5	5.7	4.3	4.8
75,000- 79,999	4.5	4.1	3.7	4.7	4.1	6.1
80,000- 89,999	7.8	6.1	7.6	7.6	8.1	9.8
90,000- 99,999	5.7	4.4	4.7	6.3	5.8	6.8
100,000 and over - et plus	15.8	7.2	11.3	20.3	14.8	18.0
Total	100.0	100.0	100.0	100.0	100.0	100.0
Average income - Revenu moyen	\$ 66,789	55,734	60,691	72,324	65,828	70,871
Median income - Revenu médian	\$ 60,620	50,727	55,270	65,498	59,471	65,072
Number of records - Nombre de dossiers	5,746	1,194	1,151	1,703	1,171	527
Estimated numbers - Nombre estimatif '000	1,700	141	442	648	248	221
Standard error of average income - Erreur type du revenu moyen	\$ 778	1,177	1,470	1,513	1,307	2,198
55 - 59 years - ans						
Under \$10,000 - Moins de \$10,000 ...	2.6	3.6	3.7	1.5	2.2	3.6
\$ 10,000-\$14,999	3.2	6.0	5.5	1.5	4.1	0.9
15,000- 19,999	4.5	4.5	3.9	5.8	3.8	2.7
20,000- 24,999	4.9	7.5	5.4	3.5	8.5	2.4
25,000- 29,999	5.2	10.3	7.0	3.6	5.4	3.0
30,000- 34,999	5.6	8.2	5.3	5.1	6.4	5.2
35,000- 39,999	5.5	6.4	6.6	4.4	8.0	2.8
40,000- 44,999	7.2	6.4	7.6	8.2	5.9	5.1
45,000- 49,999	6.7	8.8	5.8	6.9	4.8	8.6
50,000- 54,999	5.3	5.2	4.2	5.2	4.8	8.4
55,000- 59,999	6.4	3.8	7.9	6.1	6.7	5.7
60,000- 64,999	4.9	5.4	6.1	3.4	4.6	7.0
65,000- 69,999	4.7	3.1	6.0	4.5	3.1	6.1
70,000- 74,999	4.3	3.0	2.5	6.3	2.6	4.7
75,000- 79,999	3.3	1.8	1.7	3.6	4.0	5.3
80,000- 89,999	6.8	5.0	8.2	6.9	5.3	6.5
90,000- 99,999	4.8	3.6	2.6	5.9	6.6	4.3
100,000 and over - et plus	14.2	7.6	10.1	17.5	13.1	17.5
Total	100.0	100.0	100.0	100.0	100.0	100.0
Average income - Revenu moyen	\$ 62,015	51,435	55,556	67,889	59,894	66,177
Median income - Revenu médian	\$ 54,415	42,772	49,389	58,474	51,006	60,990
Number of records - Nombre de dossiers	1,978	394	365	608	412	199
Estimated numbers - Nombre estimatif '000	577	47	144	221	88	76
Standard error of average income - Erreur type du revenu moyen	\$ 1,162	2,496	2,093	2,243	2,439	2,902
60 - 64 years - ans						
Under \$10,000 - Moins de \$10,000 ...	3.9	5.2	6.8	2.4	3.6	2.4
\$ 10,000-\$14,999	7.0	10.0	11.5	4.1	7.2	4.9
15,000- 19,999	6.1	10.1	5.0	5.3	7.3	6.9
20,000- 24,999	7.4	10.6	8.6	6.1	8.3	5.9
25,000- 29,999	6.7	10.0	8.2	5.6	6.3	5.1
30,000- 34,999	9.3	10.5	10.0	7.8	12.9	7.3
35,000- 39,999	10.2	7.9	10.4	11.4	9.3	9.0
40,000- 44,999	6.5	7.2	6.5	7.6	5.3	3.8
45,000- 49,999	4.8	4.5	5.2	4.2	5.1	5.5
50,000- 54,999	5.7	2.5	8.0	3.8	3.8	11.2
55,000- 59,999	4.0	3.5	1.5	4.0	7.3	4.8
60,000- 64,999	3.9	2.7	2.8	5.3	3.0	3.8
65,000- 69,999	4.0	3.4	2.6	5.7	2.4	3.4
70,000- 74,999	2.6	0.6	1.8	3.6	1.9	3.4
75,000- 79,999	3.3	1.7	2.1	3.3	5.4	3.9
80,000- 89,999	4.5	4.5	3.1	6.2	3.3	3.8
90,000- 99,999	3.0	2.4	1.7	3.3	3.4	4.1
100,000 and over - et plus	7.2	2.7	4.2	10.1	4.0	10.8
Total	100.0	100.0	100.0	100.0	100.0	100.0
Average income - Revenu moyen	\$ 48,459	38,778	40,732	54,806	44,646	55,072
Median income - Revenu médian	\$ 39,666	31,948	34,938	44,719	37,335	49,235
Number of records - Nombre de dossiers	1,753	334	318	545	376	180
Estimated numbers - Nombre estimatif '000	523	43	130	202	81	67
Standard error of average income - Erreur type du revenu moyen	\$ 981	1,596	2,066	1,710	2,089	2,884

TABLE 5. Percentage Distribution of Families by Income Groups, Regions and Age of Head, 1994 - Concluded

TABLEAU 5. Répartition en pourcentage des familles selon la tranche de revenu, la région et l'âge du chef, 1994 - fin

Income group Tranche de revenu	Canada	Atlantic Provinces	Québec	Ontario	Prairie Provinces	British Columbia
		Provinces de l'Atlantique			Provinces des Prairies	Colombie- Britannique
65 years and over - ans et plus						
per cent - pourcentage						
Under \$10,000 - Moins de \$10,000 ...	0.5	0.1	0.3	0.7	0.7	0.3
\$ 10,000-\$14,999	1.5	3.5	2.3	1.3	0.5	0.1
15,000- 19,999	10.5	19.3	16.3	5.9	9.3	8.4
20,000- 24,999	20.3	21.0	24.1	17.5	23.2	17.3
25,000- 29,999	12.8	12.3	12.9	12.5	14.1	12.7
30,000- 34,999	10.3	11.6	8.7	11.7	10.8	8.1
35,000- 39,999	8.2	6.9	8.4	8.0	6.5	11.8
40,000- 44,999	6.2	5.0	5.3	5.6	5.7	11.1
45,000- 49,999	5.8	4.0	3.6	7.2	6.5	6.1
50,000- 54,999	5.1	3.3	3.8	6.7	5.0	4.3
55,000- 59,999	3.2	2.7	1.8	3.0	3.7	6.1
60,000- 64,999	3.2	2.1	2.6	3.9	3.3	2.7
65,000- 69,999	2.7	1.8	2.2	3.7	2.0	2.3
70,000- 74,999	1.5	0.8	1.3	1.7	1.6	1.8
75,000- 79,999	1.3	0.5	1.2	1.5	0.8	2.3
80,000- 89,999	2.2	1.2	2.2	2.9	1.3	1.7
90,000- 99,999	1.3	1.4	0.6	1.9	1.3	0.8
100,000 and over - et plus	3.3	2.6	2.3	4.4	3.5	2.2
Total	100.0	100.0	100.0	100.0	100.0	100.0
Average income - Revenu moyen	\$ 40,183	34,711	36,113	43,833	40,473	40,753
Median income - Revenu médian	\$ 32,099	27,490	27,722	35,308	31,001	36,306
Number of records - Nombre de dossiers	4,237	817	761	1,260	1,013	386
Estimated numbers - Nombre estimatif '000	1,220	109	304	463	191	153
Standard error of average income - Erreur type du revenu moyen	\$ 561	847	1,158	1,051	1,293	1,285
65 - 69 years - ans						
Under \$10,000 - Moins de \$10,000 ...	0.9	0.3	0.7	1.0	1.3	0.7
\$ 10,000-\$14,999	2.1	4.4	2.6	2.6	0.6	0.2
15,000- 19,999	8.9	14.1	13.7	6.0	7.0	7.0
20,000- 24,999	16.1	18.6	20.3	14.2	16.2	11.7
25,000- 29,999	11.6	15.2	13.2	10.8	10.7	9.4
30,000- 34,999	10.1	8.5	10.4	10.0	12.6	7.7
35,000- 39,999	9.4	10.0	12.8	7.6	8.3	9.5
40,000- 44,999	6.0	4.4	3.7	4.9	7.2	13.3
45,000- 49,999	8.2	5.2	4.9	10.2	8.9	9.3
50,000- 54,999	4.5	2.5	2.4	5.9	4.5	6.0
55,000- 59,999	4.1	4.4	2.8	3.5	3.7	8.4
60,000- 64,999	4.1	2.2	3.4	5.2	3.4	3.9
65,000- 69,999	3.5	2.3	1.8	5.7	1.9	2.8
70,000- 74,999	1.3	0.3	0.9	0.9	3.5	1.0
75,000- 79,999	1.9	1.4	2.0	1.8	1.4	3.3
80,000- 89,999	2.3	1.0	2.4	2.9	0.9	2.7
90,000- 99,999	1.3	1.2	0.3	2.0	2.2	0.3
100,000 and over - et plus	3.9	3.9	1.9	4.9	5.4	2.9
Total	100.0	100.0	100.0	100.0	100.0	100.0
Average income - Revenu moyen	\$ 42,407	36,907	36,321	45,104	46,476	44,922
Median income - Revenu médian	\$ 35,225	29,139	29,835	38,635	35,888	41,391
Number of records - Nombre de dossiers	1,537	269	277	462	379	150
Estimated numbers - Nombre estimatif '000	451	36	114	175	68	58
Standard error of average income - Erreur type du revenu moyen	\$ 842	1,593	1,524	1,477	2,392	2,293
70 years and over - ans et plus						
Under \$10,000 - Moins de \$10,000 ...	0.2	0.0	0.0	0.5	0.4	0.0
\$ 10,000-\$14,999	1.1	3.1	2.1	0.6	0.4	0.0
15,000- 19,999	11.5	21.8	17.9	5.8	10.5	9.2
20,000- 24,999	22.9	22.2	26.5	19.5	27.1	20.8
25,000- 29,999	13.6	10.9	12.6	13.5	16.0	14.8
30,000- 34,999	10.5	13.2	7.7	12.7	9.8	8.3
35,000- 39,999	7.5	5.3	5.8	8.3	5.5	13.2
40,000- 44,999	6.3	5.3	6.3	6.1	4.9	9.8
45,000- 49,999	4.4	3.4	2.8	5.4	5.2	4.2
50,000- 54,999	5.4	3.6	4.6	7.3	5.2	3.3
55,000- 59,999	2.7	1.8	1.1	2.7	3.7	4.6
60,000- 64,999	2.6	2.0	2.1	3.0	3.3	2.0
65,000- 69,999	2.3	1.6	2.5	2.4	2.1	2.0
70,000- 74,999	1.7	0.5	1.6	2.2	0.6	2.3
75,000- 79,999	1.0	0.6	0.8	1.3	0.5	1.6
80,000- 89,999	2.1	1.3	2.1	2.8	1.5	1.1
90,000- 99,999	1.3	1.4	0.8	1.8	0.9	1.0
100,000 and over - et plus	3.0	2.0	2.6	4.1	2.4	1.8
Total	100.0	100.0	100.0	100.0	100.0	100.0
Average income - Revenu moyen	\$ 38,877	33,624	35,987	43,061	37,150	38,209
Median income - Revenu médian	\$ 30,346	26,353	26,393	33,995	28,613	33,140
Number of records - Nombre de dossiers	2,700	548	484	798	634	236
Estimated numbers - Nombre estimatif '000	768	73	190	288	123	95
Standard error of average income - Erreur type du revenu moyen	\$ 712	1,033	1,525	1,406	1,284	1,445

TABLE 6. Percentage Distribution of Families by Income Groups, Regions and Sex of Head, 1994

TABLEAU 6. Répartition en pourcentage des familles selon la tranche de revenu, la région et le sexe du chef, 1994

Income group Tranche de revenu	Canada	Atlantic Provinces	Québec	Ontario	Prairie Provinces	British Columbia
		Provinces de l'Atlantique			Provinces des Prairies	Colombie- Britannique
per cent - pourcentage						
Male head - Chef de sexe masculin						
Under \$10,000 - Moins de \$10,000 ...	1.5	2.0	1.7	1.3	1.5	1.6
\$ 10,000-\$14,999	2.4	4.1	3.4	1.7	2.0	1.8
15,000- 19,999	4.6	6.5	6.0	3.5	4.4	4.0
20,000- 24,999	6.7	7.8	8.0	5.6	7.6	5.6
25,000- 29,999	6.3	8.0	7.0	5.6	6.3	5.5
30,000- 34,999	6.5	9.2	7.3	5.9	6.7	4.8
35,000- 39,999	6.9	8.1	7.7	6.1	7.2	6.5
40,000- 44,999	6.6	7.5	6.9	6.0	7.2	6.3
45,000- 49,999	6.9	6.9	7.5	6.4	7.2	6.9
50,000- 54,999	6.7	6.7	6.4	6.6	6.8	7.3
55,000- 59,999	6.5	6.0	6.2	6.6	6.7	6.8
60,000- 64,999	5.8	5.0	5.3	5.9	6.0	6.5
65,000- 69,999	5.0	4.7	4.8	5.2	4.9	5.0
70,000- 74,999	4.3	3.4	4.0	4.9	4.1	4.3
75,000- 79,999	3.7	2.8	2.8	4.3	3.5	4.5
80,000- 89,999	5.9	3.9	5.4	6.3	6.1	6.7
90,000- 99,999	4.1	2.9	3.1	4.9	4.1	4.5
100,000 and over - et plus	9.7	4.5	6.5	13.2	7.7	11.6
Total	100.0	100.0	100.0	100.0	100.0	100.0
Average income - Revenu moyen	\$ 57,253	48,241	51,890	62,571	55,239	60,577
Median income - Revenu médian	\$ 51,265	42,866	46,392	55,991	49,976	54,940
Number of records - Nombre de dossiers	24,353	4,768	4,647	7,208	5,500	2,230
Estimated numbers - Nombre estimatif *000	7,127	597	1,788	2,696	1,156	890
Standard error of average income - Erreur type du revenu moyen	\$ 329	540	632	636	585	977
Female head - Chef de sexe féminin						
Under \$10,000 - Moins de \$10,000 ...	7.2	9.0	5.8	6.0	11.2	8.1
\$ 10,000-\$14,999	16.0	25.2	20.5	10.6	16.6	15.7
15,000- 19,999	15.2	14.5	14.9	15.6	15.1	15.4
20,000- 24,999	10.8	12.2	9.7	11.2	11.1	10.3
25,000- 29,999	8.8	9.7	10.3	8.5	6.9	8.0
30,000- 34,999	8.7	9.1	9.1	8.2	8.7	9.1
35,000- 39,999	6.7	4.5	5.9	7.1	5.9	9.8
40,000- 44,999	5.5	4.2	5.4	5.8	5.4	5.6
45,000- 49,999	4.4	4.3	3.9	4.5	6.0	3.8
50,000- 54,999	3.5	2.3	3.6	3.8	4.2	2.1
55,000- 59,999	3.2	0.9	2.5	3.6	2.4	5.9
60,000- 64,999	2.8	1.3	2.5	3.6	2.4	2.3
65,000- 69,999	1.8	0.8	2.4	2.2	0.6	1.4
70,000- 74,999	1.2	0.3	0.6	2.2	0.6	0.5
75,000- 79,999	0.7	0.1	0.8	1.2	0.4	0.0
80,000- 89,999	1.2	0.2	0.5	2.0	0.7	1.4
90,000- 99,999	1.1	0.6	0.1	1.8	1.2	0.8
100,000 and over - et plus	1.3	0.6	1.5	2.1	0.6	0.0
Total	100.0	100.0	100.0	100.0	100.0	100.0
Average income - Revenu moyen	\$ 31,490	24,998	30,283	35,523	28,730	29,720
Median income - Revenu médian	\$ 25,419	20,526	24,567	28,880	23,204	25,297
Number of records - Nombre de dossiers	3,445	731	676	1,030	708	300
Estimated numbers - Nombre estimatif *000	975	88	262	368	142	115
Standard error of average income - Erreur type du revenu moyen	\$ 535	729	1,132	1,042	862	1,147

TABLE 7. Percentage Distribution of Families by Income Groups, Age and Sex of Head, 1994

TABLEAU 7. Répartition en pourcentage des familles selon la tranche de revenu, l'âge et le sexe du chef, 1994

Income group Tranche de revenu	24 years and under	25-34	35-44	45-54	55-59	60-64	65 years and over	65-69	70 years and over
	24 ans et moins						65 ans et plus		70 ans et plus
per cent - pourcentage									
Male head - Chef de sexe masculin									
Under \$10,000 - Moins de \$10,000 ...	6.6	1.7	1.1	1.2	2.3	3.8	0.4	0.7	0.3
\$ 10,000-\$14,999	8.0	2.2	1.9	1.9	2.8	6.5	1.2	2.0	0.7
15,000- 19,999	9.6	3.4	2.9	2.7	4.3	6.2	10.3	8.6	11.3
20,000- 24,999	13.1	4.5	3.1	2.9	4.5	7.2	20.8	15.7	23.9
25,000- 29,999	15.6	5.7	4.3	3.6	4.8	6.5	13.2	11.7	14.1
30,000- 34,999	9.8	6.9	5.1	4.0	5.7	9.3	10.2	10.3	10.2
35,000- 39,999	7.0	8.9	5.9	4.8	5.6	10.1	8.1	9.3	7.4
40,000- 44,999	7.8	7.6	7.1	4.8	7.2	6.6	6.2	6.1	6.2
45,000- 49,999	5.8	9.1	7.2	6.0	6.7	4.9	5.8	8.3	4.3
50,000- 54,999	4.6	8.2	7.4	6.5	5.4	5.7	5.1	4.6	5.5
55,000- 59,999	3.0	8.4	7.9	6.7	6.1	3.8	3.1	3.9	2.6
60,000- 64,999	2.1	6.8	6.7	6.8	5.0	4.0	3.1	4.3	2.4
65,000- 69,999	3.3	4.9	6.4	5.6	4.9	3.9	2.7	3.7	2.0
70,000- 74,999	0.4	4.9	5.4	5.3	4.3	2.8	1.6	1.4	1.7
75,000- 79,999	1.4	3.7	4.6	4.8	3.4	3.4	1.5	2.1	1.1
80,000- 89,999	0.9	5.1	6.9	8.4	7.0	4.9	2.3	2.3	2.2
90,000- 99,999	0.3	3.2	5.3	6.3	4.8	2.9	1.3	1.2	1.3
100,000 and over - et plus	0.8	4.8	10.8	17.5	15.0	7.7	3.2	3.9	2.7
Total	100.0	100.0	100.0	100.0	100.0	100.0	100.0	100.0	100.0
Average income - Revenu moyen	\$ 32,972	53,159	62,561	70,070	63,211	49,419	40,233	42,809	38,675
Median income - Revenu médian	\$ 29,051	50,037	57,520	63,508	55,467	40,405	32,005	35,512	29,927
Number of records - Nombre de dossiers	601	4,749	6,572	5,175	1,847	1,628	3,781	1,406	2,375
Estimated numbers - Nombre estimatif '000	179	1,449	1,874	1,516	538	483	1,089	410	679
Standard error of average income - Erreur type du revenu moyen	\$ 940	548	641	833	1,218	1,043	585	890	749
Female head - Chef de sexe féminin									
Under \$10,000 - Moins de \$10,000 ...	25.6	9.6	5.3	4.3			1.0		0.1
\$ 10,000-\$14,999	33.7	24.2	16.2	9.0			4.0		4.4
15,000- 19,999	20.2	21.7	15.4	10.6			12.6		13.1
20,000- 24,999	7.0	11.2	11.2	7.4			16.3		14.9
25,000- 29,999	3.3	9.1	8.9	9.3			9.8		9.7
30,000- 34,999	0.6	7.7	11.3	8.1			11.3		12.7
35,000- 39,999	0.5	4.3	7.8	8.0			9.5		8.8
40,000- 44,999	2.8	2.9	6.3	7.9			6.2		7.1
45,000- 49,999	0.8	1.2	5.9	7.2			5.4		4.8
50,000- 54,999	1.5	1.8	2.8	5.9			4.8		5.2
55,000- 59,999	0.0	1.0	3.4	3.9			4.0		3.1
60,000- 64,999	0.2	1.4	2.4	5.2	(1)	(1)	3.9	(1)	4.6
65,000- 69,999	1.0	0.7	0.5	3.6			3.1		3.9
70,000- 74,999	1.2	0.3	1.2	2.1			1.0		1.1
75,000- 79,999	0.3	0.6	0.3	1.9			0.1		0.2
80,000- 89,999	0.0	0.9	0.6	2.6			1.3		0.8
90,000- 99,999	0.0	0.8	0.5	1.0			1.5		1.1
100,000 and over - et plus	1.3	0.5	0.1	1.9			4.3		4.6
Total	100.0	100.0	100.0	100.0			100.0		100.0
Average income - Revenu moyen	\$ 17,526	24,031	29,480	39,640			39,768		40,404
Median income - Revenu médian	\$ 13,619	18,728	26,089	35,701			32,817		33,056
Number of records - Nombre de dossiers	303	838	1,021	571			456		325
Estimated numbers - Nombre estimatif '000	77	228	277	183			131		90
Standard error of average income - Erreur type du revenu moyen	\$ 1,563	837	654	1,330			1,780		2,316

(1) Sample inadequate for reliable estimate. - Échantillon insuffisant pour fournir une estimation fiable.

TABLE 8. Percentage Distribution of Families by Income Groups, Employment Status and Sex of Head, 1994

TABLEAU 8. Répartition en pourcentage des familles selon la tranche de revenu, le statut d'activité et le sexe du chef, 1994

Income group Tranche de revenu	Employment status of head - Statut d'activité du chef											
	In labour force - Actifs									Not in labour force		
	Total	Employee			Employer or own account			Total	Inactifs			
		Salariés			Employeurs ou travailleurs à leur compte				Total	Male	Female	
Total	Male	Female	Total	Male	Female	Total	Male	Female	Total	Male	Female	
	Hommes	Femmes	Hommes	Hommes	Femmes	Hommes	Hommes	Femmes	Hommes	Hommes	Femmes	
	per cent - pourcentage											
Under \$10,000 - Moins de \$10,000	1.5	1.2	4.5	1.3	1.0	4.2	3.1	2.8		4.1	2.6	10.7
\$ 10,000-\$14,999	2.3	1.5	10.9	2.3	1.3	10.6	2.9	2.3		8.5	5.1	22.6
15,000- 19,999	3.6	2.7	12.4	3.3	2.4	12.1	5.7	5.2		11.8	10.1	18.9
20,000- 24,999	4.2	3.6	9.9	3.8	3.1	9.8	7.6	7.4		15.1	15.8	11.9
25,000- 29,999	4.9	4.4	9.5	4.3	3.8	9.3	9.1	8.9		11.0	11.7	7.8
30,000- 34,999	6.0	5.5	10.7	5.7	5.1	10.9	8.1	8.2		8.8	9.4	6.1
35,000- 39,999	6.6	6.4	7.9	6.4	6.2	7.9	7.7	7.8		7.7	8.3	5.2
40,000- 44,999	6.6	6.5	7.3	6.8	6.7	7.6	5.2	5.4		6.0	6.7	3.1
45,000- 49,999	7.3	7.4	6.1	7.4	7.5	6.4	6.8	7.1		4.7	5.3	2.3
50,000- 54,999	6.9	7.2	4.1	6.8	7.1	4.2	7.2	7.4		4.8	5.3	2.7
55,000- 59,999	7.2	7.5	4.1	7.4	7.8	4.1	5.5	5.5		3.2	3.4	2.0
60,000- 64,999	6.4	6.7	3.8	6.6	6.9	3.9	4.7	4.9	(1)	2.8	3.1	1.5
65,000- 69,999	5.5	5.8	2.0	5.7	6.0	2.1	4.0	4.2		2.4	2.6	1.5
70,000- 74,999	4.8	5.1	1.7	4.9	5.3	1.7	3.8	3.9		1.7	2.0	0.4
75,000- 79,999	4.1	4.4	1.1	4.3	4.6	1.2	2.6	2.7		1.4	1.7	0.2
80,000- 89,999	6.6	7.1	1.5	6.9	7.5	1.4	4.3	4.4		2.8	2.2	0.8
90,000- 99,999	4.6	5.0	1.2	5.0	5.4	1.3	1.8	1.9		1.4	1.6	0.8
100,000 and over - et plus	11.0	12.0	1.3	11.1	12.3	1.1	9.8	10.0		2.6	2.9	1.4
Total	100.0	100.0	100.0	100.0	100.0	100.0	100.0	100.0		100.0	100.0	100.0
Average income - Revenu moyen	\$ 60,736	63,327	35,566	61,664	64,540	35,731	53,916	54,919		36,673	39,154	26,227
Median income - Revenu médian	\$ 55,091	57,370	31,302	56,337	58,771	31,786	45,378	46,394		29,758	32,422	19,402
Number of records - Nombre de dossiers	19,843	17,934	1,909	17,259	15,459	1,800	2,584	2,475		7,955	6,419	1,536
Estimated numbers - Nombre estimatif	'000 5,885	5,336	549	5,181	4,663	517	705	673		2,216	1,791	425
Standard error of average income - Erreur type du revenu moyen	\$ 372	396	670	395	421	664	1,063	1,091		390	424	781

(1) Sample inadequate for reliable estimate. - Échantillon insuffisant pour fournir une estimation fiable.

TABLE 9. Percentage Distribution of Families by Income Groups, Provinces and Unemployment Experience of Family Members, 1994

Income group	Atlantic Provinces - Provinces de l'Atlantique						
	Canada	Atlantic Provinces - Provinces de l'Atlantique					Québec
		Total	Newfoundland Terre-Neuve	Prince Edward Island Île-du-Prince- Édouard	Nova Scotia Nouvelle- Écosse	New Brunswick Nouveau- Brunswick	
per cent - pourcentage							
All families							
Under \$10,000	2.2	2.9	3.9	0.9	2.8	2.5	2.2
\$ 10,000-\$14,999	4.0	6.8	8.5	2.4	6.1	7.1	5.6
15,000- 19,999	5.9	7.6	9.0	6.2	7.4	6.9	7.1
20,000- 24,999	7.2	8.4	8.9	8.5	8.6	7.6	8.3
25,000- 29,999	6.6	8.2	8.2	10.5	7.6	8.7	7.4
30,000- 34,999	6.7	9.2	9.0	9.5	9.4	9.0	7.5
35,000- 39,999	6.9	7.7	7.4	7.6	7.3	8.3	7.5
40,000- 44,999	6.4	7.1	5.9	8.2	7.7	6.9	6.7
45,000- 49,999	6.6	6.6	5.5	8.3	6.4	7.2	7.0
50,000- 54,999	6.3	6.1	5.6	8.2	5.9	6.4	6.1
55,000- 59,999	6.1	5.4	4.8	6.4	5.0	6.0	5.7
60,000- 64,999	5.4	4.5	4.6	3.6	5.1	4.0	4.9
65,000- 69,999	4.6	4.2	4.3	4.8	4.7	3.4	4.5
70,000- 74,999	4.0	3.0	3.2	3.0	2.7	3.3	3.5
75,000- 79,999	3.4	2.4	1.9	3.1	2.7	2.5	2.6
80,000- 89,999	5.3	3.4	4.0	2.8	3.0	3.7	4.8
90,000- 99,999	3.8	2.6	2.5	2.2	2.7	2.8	2.7
100,000 and over	8.7	4.0	2.9	3.8	4.8	3.7	5.8
Total	100.0	100.0	100.0	100.0	100.0	100.0	100.0
Average income	\$ 54,153	45,254	42,678	46,742	46,524	45,398	49,130
Median income	\$ 48,091	39,571	36,670	42,675	40,522	39,953	43,350
Average income of head	\$ 34,677	29,308	26,983	29,014	30,427	29,745	31,878
Average income of wife	\$ 14,482	11,751	11,011	12,438	12,248	11,583	13,015
Average transfer payments	\$ 6,774	8,311	9,456	9,629	7,604	8,092	7,173
Number of records	27,798	5,499	1,223	652	1,920	1,704	5,323
Estimated numbers	'000 8,182	685	165	36	268	216	2,050
Standard error of average income ...	\$ 309	518	996	1,115	937	848	582
No one unemployed							
Under \$10,000	2.1	3.0	3.8	0.8	2.7	3.1	2.2
\$ 10,000-\$14,999	3.4	6.6	7.5	3.1	6.6	6.4	5.4
15,000- 19,999	5.5	8.4	9.6	7.4	8.4	7.8	6.5
20,000- 24,999	7.2	8.7	9.0	8.1	8.5	8.8	8.3
25,000- 29,999	6.2	7.5	7.5	7.7	7.4	7.7	7.1
30,000- 34,999	6.5	7.6	7.5	7.9	7.6	7.7	7.3
35,000- 39,999	6.5	6.8	6.0	7.0	7.3	6.7	6.7
40,000- 44,999	6.1	6.5	5.4	7.3	7.2	6.2	6.5
45,000- 49,999	6.2	5.7	4.6	7.4	5.8	6.0	6.6
50,000- 54,999	6.3	5.8	4.6	8.7	5.3	6.7	6.0
55,000- 59,999	6.1	5.4	5.5	7.4	4.7	5.9	5.8
60,000- 64,999	5.6	4.3	4.9	4.8	4.7	3.4	5.3
65,000- 69,999	4.8	5.1	5.5	4.6	5.6	4.2	4.7
70,000- 74,999	4.3	3.5	4.3	3.1	3.1	3.6	4.1
75,000- 79,999	3.6	2.8	1.6	4.9	2.8	3.3	2.7
80,000- 89,999	5.7	3.8	4.3	3.1	3.3	4.2	5.1
90,000- 99,999	4.2	3.3	3.5	2.6	3.2	3.6	2.9
100,000 and over	9.7	5.2	4.8	4.1	5.8	4.8	7.0
Total	100.0	100.0	100.0	100.0	100.0	100.0	100.0
Average income	\$ 56,383	47,584	46,165	48,868	48,088	47,609	51,144
Median income	\$ 50,194	41,090	39,211	45,445	41,027	41,529	45,178
Average income of head	\$ 36,612	31,861	30,618	32,115	32,038	32,371	33,781
Average income of wife	\$ 15,275	12,559	12,383	13,167	12,837	12,201	13,690
Average transfer payments	\$ 6,106	7,041	7,655	7,410	6,935	6,742	6,250
Number of records	19,346	3,142	595	334	1,208	1,005	3,538
Estimated numbers	'000 5,758	396	80	18	172	126	1,396
Standard error of average income ...	\$ 371	717	1,312	1,632	1,272	1,154	727

TABLEAU 9. Répartition en pourcentage des familles selon la tranche de revenu, la province et l'expérience de chômage des membres de la famille, 1994

Prairie Provinces - Provinces des Prairies						British Columbia Colombie- Britannique	Tranche de revenu
Ontario	Total	Manitoba	Saskatchewan	Alberta	Ensemble des familles		
per cent - pourcentage							
1.9	2.6	2.2	3.2	2.5	2.4	Moins de \$10,000	
2.8	3.6	3.5	4.4	3.4	3.4	\$ 10,000-\$14,999	
5.0	5.5	5.9	7.7	4.6	5.3	15,000- 19,999	
6.2	8.0	8.3	9.3	7.3	6.1	20,000- 24,999	
6.0	6.4	7.9	7.7	5.3	5.8	25,000- 29,999	
6.1	6.9	7.9	7.6	6.1	5.3	30,000- 34,999	
6.2	7.0	6.7	8.2	6.7	6.9	35,000- 39,999	
6.0	7.0	7.4	6.3	7.1	6.2	40,000- 44,999	
6.2	7.1	7.0	6.9	7.2	6.5	45,000- 49,999	
6.3	6.5	6.5	6.8	6.4	6.7	50,000- 54,999	
6.2	6.3	5.8	5.0	7.0	6.7	55,000- 59,999	
5.6	5.6	6.0	5.0	5.8	6.0	60,000- 64,999	
4.9	4.4	4.4	4.9	4.3	4.6	65,000- 69,999	
4.6	3.7	3.9	3.3	3.8	3.9	70,000- 74,999	
4.0	3.2	3.4	2.9	3.2	3.9	75,000- 79,999	
5.7	5.5	4.9	4.1	6.5	6.1	80,000- 89,999	
4.6	3.8	3.5	2.4	4.6	4.1	90,000- 99,999	
11.9	6.9	5.1	4.5	8.6	10.3	100,000 et plus	
100.0	100.0	100.0	100.0	100.0	100.0	Total	
59,324	52,339	49,749	47,207	55,355	57,046	\$ Revenu moyen	
52,922	47,133	45,118	41,507	49,870	51,704	\$ Revenu médian	
37,455	33,751	31,411	30,679	35,882	36,773	\$ Revenu moyen du chef	
15,728	14,488	13,995	13,344	15,125	15,527	\$ Revenu moyen de l'épouse	
6,865	5,587	6,368	6,254	5,011	6,166	\$ Transferts moyens	
8,238	6,208	2,097	1,833	2,278	2,530	Nombre de dossiers	
3,064	1,298	299	275	724	1,005	'000 Nombre estimatif	
597	554	798	972	862	939	\$ Erreur type du revenu moyen	
Aucun chômeur							
1.8	2.3	2.1	2.9	2.2	2.2	Moins de \$10,000	
2.1	3.0	3.2	3.9	2.6	2.7	\$ 10,000-\$14,999	
4.7	5.3	6.1	7.4	4.0	4.6	15,000- 19,999	
6.2	8.0	8.5	9.7	7.1	6.3	20,000- 24,999	
5.6	6.2	8.0	7.1	5.1	6.0	25,000- 29,999	
5.9	6.9	7.9	7.9	6.0	5.4	30,000- 34,999	
6.1	6.9	6.2	7.6	6.9	7.0	35,000- 39,999	
5.5	6.8	7.2	6.5	6.7	6.0	40,000- 44,999	
5.9	6.7	7.0	6.4	6.6	6.2	45,000- 49,999	
6.3	6.6	6.7	6.3	6.7	6.5	50,000- 54,999	
6.2	6.2	5.0	5.4	7.0	6.4	55,000- 59,999	
5.8	6.0	6.3	5.0	6.2	6.0	60,000- 64,999	
5.1	4.4	4.7	5.1	4.0	4.5	65,000- 69,999	
4.6	4.0	4.2	3.6	4.1	4.1	70,000- 74,999	
4.2	3.3	3.3	2.9	3.5	4.0	75,000- 79,999	
6.2	5.8	4.7	4.6	6.8	6.2	80,000- 89,999	
5.0	4.2	3.6	2.7	5.0	4.5	90,000- 99,999	
12.6	7.4	5.4	4.8	9.2	11.4	100,000 et plus	
100.0	100.0	100.0	100.0	100.0	100.0	Total	
61,314	53,672	50,331	48,624	57,129	58,741	\$ Revenu moyen	
54,866	48,435	45,616	42,633	51,972	52,743	\$ Revenu médian	
39,236	34,970	32,205	32,023	37,339	38,585	\$ Revenu moyen du chef	
16,514	15,092	14,320	13,750	15,962	16,160	\$ Revenu moyen de l'épouse	
6,310	5,317	6,238	6,214	4,563	5,726	\$ Transferts moyens	
6,155	4,651	1,566	1,414	1,671	1,860	Nombre de dossiers	
2,274	960	225	211	525	732	'000 Nombre estimatif	
693	629	916	1,109	988	1,056	\$ Erreur type du revenu moyen	

TABLE 9. Percentage Distribution of Families by Income Groups, Provinces and Unemployment Experience of Family Members, 1994 - Concluded

Income group	Canada	Atlantic Provinces - Provinces de l'Atlantique					Québec
		Total	Newfoundland Terre-Neuve	Prince Edward Island Île-du-Prince- Édouard	Nova Scotia Nouvelle- Écosse	New Brunswick Nouveau- Brunswick	
per cent - pourcentage							
Head had some unemployment							
Under \$10,000	4.2	4.0	5.9	1.7	4.8	1.9	3.3
\$ 10,000-\$14,999	8.5	10.1	12.3	2.7	8.4	10.9	8.9
15,000- 19,999	10.5	8.2	10.0	7.0	6.7	8.2	12.1
20,000- 24,999	9.1	9.2	10.4	10.9	9.9	7.3	10.1
25,000- 29,999	9.1	11.2	9.7	15.5	10.1	12.8	8.5
30,000- 34,999	8.7	11.6	10.3	12.4	13.1	11.4	9.3
35,000- 39,999	8.6	8.6	7.6	9.1	8.0	9.9	9.8
40,000- 44,999	7.4	7.6	6.8	9.6	8.2	7.4	6.9
45,000- 49,999	7.7	6.6	5.2	8.8	5.9	8.2	8.0
50,000- 54,999	5.6	6.2	7.8	5.2	6.9	4.5	4.7
55,000- 59,999	4.7	4.7	3.4	4.3	4.6	6.0	4.4
60,000- 64,999	3.6	3.2	3.5	2.3	2.4	3.8	3.6
65,000- 69,999	2.8	2.5	1.9	2.9	3.7	1.9	3.3
70,000- 74,999	2.2	1.0	1.0	1.7	0.7	1.2	2.0
75,000- 79,999	2.1	1.4	1.5	1.1	2.0	0.9	2.1
80,000- 89,999	2.0	1.7	2.2	1.8	1.1	1.8	1.2
90,000- 99,999	1.3	1.2	0.8	1.2	0.9	1.8	1.2
100,000 and over	1.8	1.0	0.0	1.7	2.7	0.2	0.6
Total	100.0	100.0	100.0	100.0	100.0	100.0	100.0
Average income	\$ 38,782	36,597	33,973	39,391	38,273	36,933	36,870
Median income	\$ 34,980	33,132	30,811	34,902	33,879	33,879	33,790
Average income of head	\$ 22,874	22,123	20,742	22,971	23,550	21,931	21,789
Average income of wife	\$ 11,995	11,090	10,059	12,000	11,878	11,141	11,217
Average transfer payments	\$ 9,742	11,083	12,069	12,802	9,320	11,449	10,176
Number of records	4,523	1,346	369	180	374	423	1,010
Estimated numbers	'000 1,227	163	49	10	49	55	364
Standard error of average income ...	\$ 487	673	1,245	1,597	1,439	936	764
Some member other than head had some unemployment							
Under \$10,000	0.7	1.2	1.6		1.0	1.4	0.9
\$ 10,000-\$14,999	2.2	3.4	5.6		1.8	4.0	2.4
15,000- 19,999	2.9	4.0	6.1		4.6	1.7	3.7
20,000- 24,999	5.1	6.3	6.7		7.7	3.9	6.0
25,000- 29,999	5.5	6.6	7.7		5.8	5.9	7.7
30,000- 34,999	6.1	10.8	10.7		11.9	9.6	6.5
35,000- 39,999	6.7	9.0	9.9		6.9	11.4	8.5
40,000- 44,999	7.1	8.2	5.9		9.2	9.0	7.3
45,000- 49,999	7.3	9.1	7.7		9.2	10.3	7.6
50,000- 54,999	7.2	7.0	4.7		7.1	8.3	8.2
55,000- 59,999	7.7	6.0	5.2		6.4	6.3	7.0
60,000- 64,999	6.2	7.0	5.6	(1)	9.1	6.6	4.7
65,000- 69,999	5.5	3.6	4.8		2.8	2.6	5.3
70,000- 74,999	4.4	4.2	3.9		3.4	5.4	3.0
75,000- 79,999	3.6	2.6	3.1		2.9	1.8	2.6
80,000- 89,999	7.0	4.6	5.6		4.1	4.6	7.9
90,000- 99,999	4.2	2.4	2.7		2.8	1.7	3.7
100,000 and over	10.9	3.9	2.6		3.4	5.3	6.9
Total	100.0	100.0	100.0		100.0	100.0	100.0
Average income	\$ 59,949	49,103	46,809		49,336	50,593	54,853
Median income	\$ 54,538	45,274	41,522		45,672	46,472	49,639
Average income of head	\$ 37,659	30,567	27,425		31,664	32,470	35,403
Average income of wife	\$ 13,121	10,077	9,265		10,505	10,079	12,022
Average transfer payments	\$ 6,956	8,714	9,889		8,258	7,708	7,845
Number of records	3,929	1,011	259		338	276	775
Estimated numbers	'000 1,117	127	36		48	35	289
Standard error of average income ...	\$ 686	865	1,714		1,427	1,625	1,333

(1) Sample inadequate for reliable estimate.

TABLEAU 9. Répartition en pourcentage des familles selon la tranche de revenu, la province et l'expérience de chômage des membres de la famille, 1994 - fin

Prairie Provinces - Provinces des Prairies						British Columbia	Tranche de revenu
Ontario	Total	Manitoba	Saskatchewan	Alberta	Colombie-Britannique		
per cent - pourcentage							Chef ayant été en chômage
4.1	5.8	5.6	6.7	5.6	5.0	Moins de \$10,000	
7.3	8.7	6.5	10.5	8.9	8.4	\$ 10,000-14,999	
9.9	9.6	7.8	13.1	9.0	11.8	15,000- 19,999	
8.7	9.5	11.4	9.2	8.9	6.9	20,000- 24,999	
9.3	9.2	8.7	13.1	8.1	7.6	25,000- 29,999	
8.2	7.1	8.9	8.0	6.1	7.1	30,000- 34,999	
8.1	8.0	9.2	7.7	7.7	7.3	35,000- 39,999	
7.9	7.9	8.0	3.6	9.3	6.9	40,000- 44,999	
7.0	8.6	6.9	9.9	8.7	9.4	45,000- 49,999	
6.2	5.5	4.6	6.7	5.4	6.0	50,000- 54,999	
4.4	6.1	7.4	0.9	7.4	4.6	55,000- 59,999	
3.6	3.7	2.6	3.4	4.1	3.7	60,000- 64,999	
2.5	2.7	2.4	2.4	2.9	3.1	65,000- 69,999	
3.3	2.0	1.3	1.3	2.4	1.5	70,000- 74,999	
2.5	1.6	1.7	1.0	1.8	2.4	75,000- 79,999	
2.7	1.5	2.8	0.5	1.4	3.5	80,000- 89,999	
1.7	0.6	1.6	0.5	0.3	1.6	90,000- 99,999	
2.8	2.0	2.5	1.4	2.0	3.5	100,000 et plus	
100.0	100.0	100.0	100.0	100.0	100.0	Total	
40,787	38,091	39,728	33,703	38,965	41,550	\$ Revenu moyen	
36,584	35,120	35,549	29,029	37,240	37,243	\$ Revenu médian	
23,357	23,312	22,377	21,151	24,344	24,693	\$ Revenu moyen du chef	
13,072	11,895	13,237	10,504	11,888	12,192	\$ Revenu moyen de l'épouse	
10,111	7,512	8,120	7,270	7,382	8,724	\$ Transferts moyens	
1,044	776	255	218	303	347	Nombre de dossiers	
390	170	35	33	101	140	'000 Nombre estimatif	
1,073	974	1,657	1,455	1,441	1,851	\$ Erreur type du revenu moyen	
							Nombre autre que le chef ayant été en chômage
0.3	0.7	0.0	1.7	0.7	0.6	Moins de \$10,000	
1.9	1.9	2.6	0.8	2.0	1.6	\$ 10,000-14,999	
2.1	2.9	2.8	3.2	2.9	2.3	15,000- 19,999	
3.9	6.1	4.8	6.0	6.7	4.3	20,000- 24,999	
4.8	4.5	6.9	6.4	2.9	2.7	25,000- 29,999	
5.3	6.6	7.0	5.5	6.7	2.5	30,000- 34,999	
4.9	6.9	7.6	13.1	4.6	5.7	35,000- 39,999	
6.7	7.3	7.7	8.1	6.8	6.4	40,000- 44,999	
7.0	8.1	7.2	6.6	9.0	5.0	45,000- 49,999	
6.2	7.1	7.6	10.5	5.9	8.5	50,000- 54,999	
8.0	6.8	8.9	6.1	6.1	10.5	55,000- 59,999	
6.4	5.7	6.9	6.6	5.0	8.5	60,000- 64,999	
5.6	6.0	4.0	5.6	6.9	6.5	65,000- 69,999	
5.6	3.3	4.0	3.1	3.1	5.1	70,000- 74,999	
3.8	3.9	5.5	4.5	3.2	5.5	75,000- 79,999	
6.0	7.9	7.8	4.9	8.9	8.6	80,000- 89,999	
4.8	4.9	2.6	2.1	6.7	4.1	90,000- 99,999	
16.5	9.2	6.0	5.2	11.8	11.7	100,000 et plus	
100.0	100.0	100.0	100.0	100.0	100.0	Total	
66,086	59,095	55,390	52,062	62,780	64,000	\$ Revenu moyen	
59,269	53,495	52,308	48,960	56,381	59,957	\$ Revenu médian	
41,078	37,310	34,938	31,762	39,998	39,488	\$ Revenu moyen du chef	
13,852	13,650	12,802	13,633	13,992	15,542	\$ Revenu moyen de l'épouse	
6,854	5,183	5,545	5,436	4,960	5,897	\$ Transferts moyens	
1,039	781	276	201	304	323	Nombre de dossiers	
400	168	39	31	98	133	'000 Nombre estimatif	
1,376	1,370	1,681	2,094	2,160	1,832	\$ Erreur type du revenu moyen	

(1) Échantillon insuffisant pour fournir une estimation fiable.

TABLE 10. Percentage Distribution of Families by Income Groups and Occupation of Head, 1994

TABLEAU 10. Répartition en pourcentage des familles selon la tranche de revenu et la profession du chef, 1994

Income group Tranche de revenu	All occupations	Managerial	Professional	Clerical	Sales	Service
	Ensemble des professions	Direction	Professions libérales	Travail administratif	Commerce	Services
per cent - pourcentage						
Under \$10,000 - Moins de \$10,000 ...	1.5	0.8	1.0	1.9	1.9	2.8
\$ 10,000-\$14,999	2.2	1.0	1.4	4.7	2.1	5.5
15,000- 19,999	3.6	1.5	2.1	5.7	4.1	6.8
20,000- 24,999	4.2	2.0	2.5	4.8	4.1	7.5
25,000- 29,999	4.9	2.6	3.8	6.3	5.4	6.6
30,000- 34,999	6.0	3.6	3.6	10.7	5.5	5.9
35,000- 39,999	6.6	3.8	4.4	7.6	7.9	8.2
40,000- 44,999	6.6	5.3	5.1	8.6	6.6	6.6
45,000- 49,999	7.3	5.6	6.9	5.8	7.0	7.7
50,000- 54,999	6.9	5.5	5.2	6.6	7.0	7.5
55,000- 59,999	7.2	6.4	6.9	8.7	6.8	5.9
60,000- 64,999	6.4	7.0	6.1	6.0	6.6	5.0
65,000- 69,999	5.5	5.7	6.9	4.2	4.8	3.4
70,000- 74,999	4.8	5.7	5.3	3.6	4.5	3.1
75,000- 79,999	4.1	5.2	4.7	2.9	3.7	3.2
80,000- 89,999	6.6	8.9	8.1	5.6	5.9	5.7
90,000- 99,999	4.6	6.9	6.8	1.3	3.9	3.6
100,000 and over - et plus	11.0	22.5	19.0	5.2	12.2	5.0
Total	100.0	100.0	100.0	100.0	100.0	100.0
Average income - Revenu moyen	\$ 60,907	78,242	72,641	49,518	60,595	48,850
Median income - Revenu médian	\$ 55,226	69,306	65,601	44,890	53,917	44,954
Number of records - Nombre de dossiers	19,760	3,072	2,963	1,130	1,639	1,921
Estimated numbers - Nombre estimatif '000	5,859	1,001	905	354	504	562
Standard error of average income - Erreur type du revenu moyen	\$ 373	1,295	978	1,036	1,141	872
per cent - pourcentage						
	Farming, etc.	Processing and machining	Product fabri- cation, etc.	Construction	Transport, etc.	
	Agriculture, etc.	Traitement et usinage des ma- tières premières	Fabrication, etc.	Construction	Transport, etc.	
per cent - pourcentage						
Under \$10,000 - Moins de \$10,000 ...	3.4	1.3	0.8	1.2	1.6	
\$ 10,000-\$14,999	3.9	1.2	1.7	1.5	2.2	
15,000- 19,999	7.6	2.4	3.2	3.6	3.5	
20,000- 24,999	9.9	2.7	4.1	5.1	4.4	
25,000- 29,999	8.9	4.8	4.7	5.8	5.1	
30,000- 34,999	9.1	6.2	6.0	8.7	6.8	
35,000- 39,999	9.0	6.6	7.9	7.4	7.8	
40,000- 44,999	6.7	8.1	7.3	7.3	7.1	
45,000- 49,999	6.7	8.7	7.7	9.0	8.8	
50,000- 54,999	6.2	8.5	7.7	8.2	8.5	
55,000- 59,999	4.7	7.4	9.7	6.8	8.8	
60,000- 64,999	4.6	7.6	6.1	7.3	6.8	
65,000- 69,999	3.5	5.6	6.8	4.5	6.6	
70,000- 74,999	2.3	6.1	6.3	4.3	4.5	
75,000- 79,999	3.7	4.4	4.0	3.7	3.8	
80,000- 89,999	3.0	7.4	6.3	5.9	4.8	
90,000- 99,999	2.0	4.8	3.9	4.6	3.1	
100,000 and over - et plus	4.5	6.3	5.8	5.0	5.9	
Total	100.0	100.0	100.0	100.0	100.0	
Average income - Revenu moyen	\$ 45,399	57,795	56,276	53,878	53,950	
Median income - Revenu médian	\$ 38,930	54,791	54,226	50,241	51,605	
Number of records - Nombre de dossiers	1,383	1,509	2,017	2,080	2,046	
Estimated numbers - Nombre estimatif '000	292	439	620	587	594	
Standard error of average income - Erreur type du revenu moyen	\$ 1,164	890	705	753	730	

TABLE 11. Percentage Distribution of Families by Income Groups and Education of Head, 1994

TABLEAU 11. Répartition en pourcentage des familles selon la tranche de revenu et l'instruction du chef, 1994

	0-8 years 0 à 8 années	Some secondary education Études secondaires partielles	Graduated from high school Études secondaires complétées	Some post-secondary Études post-secondaires partielles	Post-secondary certificate or diploma (1) Certificat ou diplôme d'études postsecondaires	University degree Grade universitaire
	per cent - pourcentage					
Under \$10,000 - Moins de \$10,000 ...	2.6	3.0	2.4	3.4	1.6	1.5
\$ 10,000-\$14,999	6.5	6.7	3.0	5.5	2.9	1.5
15,000- 19,999	12.4	8.4	4.8	6.3	3.8	2.2
20,000- 24,999	17.4	9.4	5.5	5.7	5.4	1.9
25,000- 29,999	9.9	8.1	6.7	6.4	5.9	3.0
30,000- 34,999	8.3	9.0	7.3	6.8	6.5	2.7
35,000- 39,999	8.1	8.3	7.4	6.9	6.6	4.1
40,000- 44,999	6.3	6.2	7.6	6.3	6.8	4.8
45,000- 49,999	4.6	6.2	7.7	7.5	7.7	5.0
50,000- 54,999	4.7	6.2	7.3	8.0	6.6	5.2
55,000- 59,999	3.0	6.4	7.1	6.6	6.9	5.5
60,000- 64,999	2.8	4.1	6.2	4.7	6.6	6.1
65,000- 69,999	2.5	3.9	4.8	5.2	5.4	5.3
70,000- 74,999	2.2	2.7	4.2	3.4	5.1	4.8
75,000- 79,999	1.4	2.2	3.6	2.8	4.0	5.2
80,000- 89,999	2.6	3.4	5.1	4.5	6.5	8.3
90,000- 99,999	1.5	2.0	3.6	2.5	4.2	7.6
100,000 and over - et plus	3.3	3.8	5.5	7.4	7.6	25.2
Total	100.0	100.0	100.0	100.0	100.0	100.0
Average income - Revenu moyen	\$ 38,478	43,657	52,087	51,214	56,027	79,842
Median income - Revenu médian	\$ 30,712	38,188	48,389	46,772	52,203	71,242
Number of records - Nombre de dossiers	4,019	5,140	4,930	1,910	7,997	3,802
Estimated numbers - Nombre estimatif '000	1,083	1,384	1,519	566	2,305	1,245
Standard error of average income - Erreur type du revenu moyen	\$ 568	493	555	1,014	498	1,115

(1) Includes trades certificate. - Incluant certificat de métier.

TABLE 12. Percentage Distribution of Families by Income Groups and Year of Immigration of Head, 1994

TABLEAU 12. Répartition en pourcentage des familles selon la tranche de revenu et l'année d'immigration du chef, 1994

Income group Tranche de revenu	Non-Canadian born - Personnes nées à l'étranger						
	Canadian born	Total	Year of immigration of head Année d'immigration du chef				After 1979 Après 1979
			Before 1946 Avant 1946	1946-1960	1961-1969	1970-1979	
	Personnes nées au Canada						
	per cent - pourcentage						
Under \$10,000 - Moins de \$10,000 ...	1.9	3.3	0.0	0.8	2.3	1.4	7.4
\$ 10,000-\$14,999	4.1	3.8	0.7	2.1	2.3	3.0	6.6
15,000- 19,999	5.8	6.0	10.5	4.8	2.9	4.1	9.3
20,000- 24,999	7.2	7.1	21.2	10.3	4.8	3.6	6.8
25,000- 29,999	6.5	6.8	14.1	7.4	3.8	6.4	7.3
30,000- 34,999	6.9	6.4	14.0	7.2	3.9	7.4	5.5
35,000- 39,999	7.0	6.2	10.6	5.4	5.7	5.6	7.0
40,000- 44,999	6.4	6.4	5.9	6.9	5.5	5.9	7.0
45,000- 49,999	6.5	6.8	4.0	7.1	6.4	6.1	7.6
50,000- 54,999	6.4	6.0	3.6	6.6	6.5	5.6	5.9
55,000- 59,999	6.1	6.2	0.7	6.1	5.6	9.1	5.4
60,000- 64,999	5.6	4.5	3.6	5.4	5.9	5.3	2.5
65,000- 69,999	4.7	4.1	2.8	3.9	5.3	4.7	3.4
70,000- 74,999	3.9	4.1	2.1	3.7	5.8	4.9	3.2
75,000- 79,999	3.4	3.2	0.2	2.9	4.3	3.8	2.7
80,000- 89,999	5.5	4.8	3.2	4.2	8.4	5.9	2.7
90,000- 99,999	3.7	3.9	1.4	3.6	5.7	4.8	2.8
100,000 and over - et plus	8.2	10.4	1.7	11.5	14.9	12.4	6.8
Total	100.0	100.0	100.0	100.0	100.0	100.0	100.0
Average income - Revenu moyen	\$ 53,837	55,347	37,557	57,343	66,275	61,690	45,831
Median income - Revenu médian	\$ 48,136	47,924	31,299	48,514	60,304	55,470	40,041
Number of records - Nombre de dossiers	23,662	4,136	214	1,099	705	896	1,222
Estimated numbers - Nombre estimatif '000	6,406	1,696	65	393	299	381	558
Standard error of average income - Erreur type du revenu moyen	\$ 336	765	1,734	1,544	1,665	1,763	1,230

TABLE 13. Percentage Distribution of Families by Income Groups and Mother Tongue of Head, 1994

TABLEAU 13. Répartition en pourcentage des familles selon la tranche de revenu et la langue maternelle du chef, 1994

Income group Tranche de revenu	All families Ensemble des familles	Mother tongue of head - Langue maternelle du chef		
		English Anglais	French Français	Other Autre
	per cent - pourcentage			
Under \$10,000 - Moins de \$10,000 ...	2.2	1.9	2.1	3.5
\$ 10,000-\$14,999	4.0	3.4	5.4	4.1
15,000- 19,999	5.9	5.2	6.7	7.0
20,000- 24,999	7.2	6.6	7.8	8.3
25,000- 29,999	6.6	6.0	7.3	7.5
30,000- 34,999	6.7	6.6	7.6	6.2
35,000- 39,999	6.9	6.7	7.4	6.8
40,000- 44,999	6.4	6.2	6.9	6.4
45,000- 49,999	6.6	6.4	6.9	6.8
50,000- 54,999	6.3	6.3	6.4	6.1
55,000- 59,999	6.1	6.1	5.9	6.2
60,000- 64,999	5.4	5.9	4.9	4.1
65,000- 69,999	4.6	5.0	4.4	3.7
70,000- 74,999	4.0	3.9	4.1	4.1
75,000- 79,999	3.4	3.8	2.8	2.6
80,000- 89,999	5.3	5.8	4.4	5.0
90,000- 99,999	3.8	4.3	2.7	3.4
100,000 and over - et plus	8.7	9.8	6.2	8.2
Total	100.0	100.0	100.0	100.0
Average income - Revenu moyen	\$ 54,153	56,799	49,460	51,501
Median income - Revenu médian	\$ 48,091	50,733	44,070	45,188
Number of records - Nombre de dossiers	27,798	18,258	5,958	3,582
Estimated numbers - Nombre estimatif '000	8,102	4,808	1,952	1,342
Standard error of average income - Erreur type du revenu moyen	\$ 309	411	562	765

TABLE 14. Percentage Distribution of Families by Income Groups, Provinces and Size of Family, 1994

TABLEAU 14. Répartition en pourcentage des familles selon la tranche de revenu, la province et la taille de la famille, 1994

Income group Tranche de revenu	All families Ensemble des familles	Size of family - Taille de la famille			
		2	3	4	5 or more 5 ou plus
Canada					
per cent - pourcentage					
Under \$10,000 - Moins de \$10,000 ...	2.2	3.3	1.9	1.1	0.9
\$ 10,000-\$14,999	4.0	5.6	4.8	1.7	1.2
15,000- 19,999	5.9	7.9	6.0	3.4	3.0
20,000- 24,999	7.2	11.1	5.5	3.2	3.9
25,000- 29,999	6.6	8.5	6.0	4.3	4.9
30,000- 34,999	6.7	8.1	6.4	5.1	5.5
35,000- 39,999	6.9	7.8	6.4	6.3	5.6
40,000- 44,999	6.4	6.2	6.8	6.4	6.5
45,000- 49,999	6.6	5.8	7.6	7.2	6.4
50,000- 54,999	6.3	5.6	6.3	7.3	6.9
55,000- 59,999	6.1	5.3	5.9	7.2	7.2
60,000- 64,999	5.4	4.9	5.4	6.2	5.8
65,000- 69,999	4.6	3.3	4.9	6.1	6.0
70,000- 74,999	4.0	2.9	3.9	5.1	5.6
75,000- 79,999	3.4	2.6	3.1	4.5	4.5
80,000- 89,999	5.3	3.5	5.9	7.0	7.6
90,000- 99,999	3.8	2.7	4.0	4.9	5.1
100,000 and over - et plus	8.7	4.8	9.3	12.9	13.5
Total	100.0	100.0	100.0	100.0	100.0
Average income - Revenu moyen	\$ 54,153	45,339	54,909	63,888	66,005
Median income - Revenu médian	\$ 48,091	38,444	49,058	57,744	58,687
Number of records - Nombre de dossiers	27,798	11,683	6,125	6,546	3,444
Estimated numbers - Nombre estimatif '000	8,102	3,492	1,797	1,848	964
Standard error of average income - Erreur type du revenu moyen	\$ 309	355	595	679	1,013
Atlantic Provinces - Provinces de l'Atlantique					
Under \$10,000 - Moins de \$10,000 ...	2.9	4.6	2.6	1.3	1.0
\$ 10,000-\$14,999	6.8	9.5	7.0	4.1	2.4
15,000- 19,999	7.6	12.1	5.4	4.0	3.7
20,000- 24,999	8.4	11.9	7.8	4.5	5.1
25,000- 29,999	8.2	9.7	8.2	7.1	5.2
30,000- 34,999	9.2	9.9	8.7	8.4	8.8
35,000- 39,999	7.7	7.0	8.9	8.3	5.8
40,000- 44,999	7.1	6.2	8.0	7.3	7.5
45,000- 49,999	6.6	5.5	7.5	6.8	7.7
50,000- 54,999	6.1	4.2	6.4	8.4	7.2
55,000- 59,999	5.4	3.3	6.6	5.9	8.8
60,000- 64,999	4.5	3.8	5.0	5.1	4.9
65,000- 69,999	4.2	2.8	4.0	5.5	6.9
70,000- 74,999	3.0	1.4	3.3	4.2	5.7
75,000- 79,999	2.4	1.4	1.9	4.2	3.6
80,000- 89,999	3.4	2.2	3.1	4.8	5.9
90,000- 99,999	2.6	1.7	2.2	4.4	3.1
100,000 and over - et plus	4.0	2.7	3.2	5.7	6.5
Total	100.0	100.0	100.0	100.0	100.0
Average income - Revenu moyen	\$ 45,254	37,751	45,057	53,059	55,908
Median income - Revenu médian	\$ 39,571	31,094	40,836	48,733	51,825
Number of records - Nombre de dossiers	5,499	2,156	1,325	1,362	656
Estimated numbers - Nombre estimatif '000	685	277	165	165	77
Standard error of average income - Erreur type du revenu moyen	\$ 518	674	856	973	1,363
Newfoundland - Terre-Neuve					
Under \$10,000 - Moins de \$10,000 ...	3.9	7.3	3.7	1.9	0.0
\$ 10,000-\$14,999	8.5	11.9	8.9	6.2	3.8
15,000- 19,999	9.0	16.2	6.2	4.6	4.7
20,000- 24,999	8.9	12.5	10.2	4.6	5.9
25,000- 29,999	8.2	8.7	9.3	7.7	6.1
30,000- 34,999	9.0	10.4	7.1	10.0	7.3
35,000- 39,999	7.4	6.2	9.8	8.0	4.3
40,000- 44,999	5.9	4.3	6.8	5.4	9.2
45,000- 49,999	5.5	3.8	4.9	7.0	7.9
50,000- 54,999	5.6	4.1	4.5	8.3	5.9
55,000- 59,999	4.8	3.2	5.8	4.7	7.0
60,000- 64,999	4.6	3.4	4.2	5.6	6.5
65,000- 69,999	4.3	1.1	4.3	6.0	8.5
70,000- 74,999	3.2	1.4	2.6	4.0	7.7
75,000- 79,999	1.9	0.3	2.2	3.4	2.1
80,000- 89,999	4.0	2.6	3.8	4.5	6.6
90,000- 99,999	2.5	0.8	3.0	3.5	3.5
100,000 and over - et plus	2.9	1.7	2.8	4.5	3.1
Total	100.0	100.0	100.0	100.0	100.0
Average income - Revenu moyen	\$ 42,678	32,502	43,308	49,501	53,374
Median income - Revenu médian	\$ 36,670	26,152	37,338	46,113	50,731
Number of records - Nombre de dossiers	1,223	389	311	337	186
Estimated numbers - Nombre estimatif '000	165	56	43	43	23
Standard error of average income - Erreur type du revenu moyen	\$ 996	1,147	1,864	1,626	2,193

TABLE 14. Percentage Distribution of Families by Income Groups, Provinces and Size of Family, 1994 - Continued

TABLEAU 14. Répartition en pourcentage des familles selon la tranche de revenu, la province et la taille de la famille, 1994 - suite

Income group Tranche de revenu	All families	Size of family - Taille de la famille			
	Ensemble des familles	2	3	4	5 or more 5 ou plus
	per cent - pourcentage				
Prince Edward Island - Île-du-Prince-Édouard					
Under \$10,000 - Moins de \$10,000 ...	0.9	1.5	0.0	0.0	
\$ 10,000-\$14,999	2.4	4.5	2.5	0.0	
15,000- 19,999	6.2	11.5	2.5	3.0	
20,000- 24,999	8.5	12.6	7.1	6.8	
25,000- 29,999	10.5	9.9	11.8	12.0	
30,000- 34,999	9.5	12.1	10.3	6.1	
35,000- 39,999	7.6	6.1	8.2	5.2	
40,000- 44,999	8.2	8.0	11.2	6.1	
45,000- 49,999	8.3	8.3	10.3	9.2	
50,000- 54,999	8.2	4.1	9.0	12.7	
55,000- 59,999	6.4	5.5	8.9	6.5	
60,000- 64,999	3.6	3.3	2.5	5.0	
65,000- 69,999	4.8	3.5	2.1	6.4	(1)
70,000- 74,999	3.0	1.7	2.8	5.7	
75,000- 79,999	3.1	1.9	0.0	5.3	
80,000- 89,999	2.8	2.0	3.7	2.1	
90,000- 99,999	2.2	1.3	2.3	3.2	
100,000 and over - et plus	3.8	2.3	4.6	4.7	
Total	100.0	100.0	100.0	100.0	
Average income - Revenu moyen	\$ 46,742	40,507	47,063	52,481	
Median income - Revenu médian	\$ 42,675	34,131	43,333	50,623	
Number of records - Nombre de dossiers	652	239	143	166	
Estimated numbers - Nombre estimatif '000	36	14	8	9	
Standard error of average income - Erreur type du revenu moyen	\$ 1,115	1,889	2,085	1,987	
Nova Scotia - Nouvelle-Écosse					
Under \$10,000 - Moins de \$10,000 ...	2.8	3.8	2.9	1.7	0.7
\$ 10,000-\$14,999	6.1	8.9	5.7	3.5	0.7
15,000- 19,999	7.4	10.6	5.9	4.8	3.2
20,000- 24,999	8.6	10.9	8.0	6.0	6.1
25,000- 29,999	7.6	9.6	7.5	5.1	4.7
30,000- 34,999	9.4	10.6	9.6	7.2	8.3
35,000- 39,999	7.3	7.6	6.4	8.5	5.6
40,000- 44,999	7.7	7.2	8.0	9.3	5.9
45,000- 49,999	6.4	6.4	7.5	5.8	5.4
50,000- 54,999	5.9	3.9	6.9	8.5	6.3
55,000- 59,999	5.0	2.8	5.8	5.5	11.7
60,000- 64,999	5.1	3.9	7.1	5.3	4.6
65,000- 69,999	4.7	4.6	4.5	4.2	7.7
70,000- 74,999	2.7	1.1	4.0	3.7	4.3
75,000- 79,999	2.7	1.2	2.1	4.9	5.2
80,000- 89,999	3.0	1.9	2.7	4.6	5.2
90,000- 99,999	2.7	2.1	2.4	4.0	2.6
100,000 and over - et plus	4.8	2.9	3.0	7.3	11.7
Total	100.0	100.0	100.0	100.0	100.0
Average income - Revenu moyen	\$ 46,524	39,503	45,360	54,119	62,292
Median income - Revenu médian	\$ 40,522	32,917	42,502	48,329	56,308
Number of records - Nombre de dossiers	1,920	827	449	462	182
Estimated numbers - Nombre estimatif '000	268	117	62	63	26
Standard error of average income - Erreur type du revenu moyen	\$ 937	1,146	1,324	1,824	3,077

(1) Sample inadequate for reliable estimate. - Échantillon insuffisant pour fournir une estimation fiable.

TABLE 14. Percentage Distribution of Families by Income Groups, Provinces and Size of Family, 1994 - Continued

TABLEAU 14. Répartition en pourcentage des familles selon la tranche de revenu, la province et la taille de la famille, 1994 - suite

Income group Tranche de revenu	All families Ensemble des familles	Size of family - Taille de la famille			
		2	3	4	5 or more 5 ou plus
per cent - pourcentage					
New Brunswick - Nouveau-Brunswick					
Under \$10,000 - Moins de \$10,000 ...	2.5	4.3	1.6	0.5	1.9
\$ 10,000-\$14,999	7.1	9.7	7.6	3.7	3.3
15,000- 19,999	6.9	11.5	4.6	2.5	3.4
20,000- 24,999	7.6	12.7	5.8	1.9	3.8
25,000- 29,999	8.7	10.5	7.7	8.3	4.4
30,000- 34,999	9.0	8.4	8.7	9.1	11.3
35,000- 39,999	8.3	6.9	11.3	8.8	5.4
40,000- 44,999	6.9	6.0	8.6	6.6	7.6
45,000- 49,999	7.2	4.9	9.4	7.4	11.2
50,000- 54,999	6.4	4.6	7.1	7.8	9.1
55,000- 59,999	6.0	3.6	8.0	7.4	8.2
60,000- 64,999	4.0	4.1	3.5	4.4	4.0
65,000- 69,999	3.4	1.5	3.4	6.4	4.0
70,000- 74,999	3.3	1.8	3.3	4.8	6.2
75,000- 79,999	2.5	2.2	1.8	3.7	2.5
80,000- 89,999	3.7	2.3	2.9	5.8	6.3
90,000- 99,999	2.8	1.9	1.3	5.9	3.4
100,000 and over - et plus	3.7	3.0	3.5	5.1	4.2
Total	100.0	100.0	100.0	100.0	100.0
Average income - Revenu moyen	\$ 45,398	38,316	45,820	54,946	52,112
Median income - Revenu médian	\$ 39,953	30,745	41,522	50,817	49,045
Number of records - Nombre de dossiers	1,704	701	422	397	184
Estimated numbers - Nombre estimatif '000	216	91	53	49	23
Standard error of average income - Erreur type du revenu moyen	\$ 848	1,194	1,547	1,718	2,018
Québec					
Under \$10,000 - Moins de \$10,000 ...	2.2	3.9	1.4	0.6	0.6
\$ 10,000-\$14,999	5.6	8.1	6.9	1.2	0.6
15,000- 19,999	7.1	9.7	6.6	3.9	3.5
20,000- 24,999	8.3	12.7	6.1	3.3	4.8
25,000- 29,999	7.4	9.7	6.7	5.2	3.6
30,000- 34,999	7.5	8.3	6.9	6.6	7.9
35,000- 39,999	7.5	8.1	6.7	7.4	6.7
40,000- 44,999	6.7	5.4	7.7	7.9	6.9
45,000- 49,999	7.0	5.4	8.8	8.4	6.4
50,000- 54,999	6.1	4.5	6.4	7.4	9.1
55,000- 59,999	5.7	5.1	5.2	7.4	6.3
60,000- 64,999	4.9	3.9	5.2	6.0	6.5
65,000- 69,999	4.5	3.0	5.1	5.6	7.4
70,000- 74,999	3.5	2.6	2.8	5.3	5.4
75,000- 79,999	2.6	2.0	2.7	3.4	3.4
80,000- 89,999	4.8	2.6	5.0	7.2	9.0
90,000- 99,999	2.7	1.8	2.9	4.2	3.1
100,000 and over - et plus	5.8	3.0	7.0	8.9	8.8
Total	100.0	100.0	100.0	100.0	100.0
Average income - Revenu moyen	\$ 49,130	40,200	51,123	59,409	60,957
Median income - Revenu médian	\$ 43,350	33,485	45,573	53,756	54,970
Number of records - Nombre de dossiers	5,323	2,261	1,290	1,261	511
Estimated numbers - Nombre estimatif '000	2,050	894	506	457	193
Standard error of average income - Erreur type du revenu moyen	\$ 582	675	1,274	1,196	2,015

TABLE 14. Percentage Distribution of Families by Income Groups, Provinces and Size of Family, 1994 - Continued

TABLEAU 14. Répartition en pourcentage des familles selon la tranche de revenu, la province et la taille de la famille, 1994 - suite

Income group Tranche de revenu	All families Ensemble des familles	Size of family - Taille de la famille			
		2	3	4	5 or more 5 ou plus
per cent - pourcentage					
Ontario					
Under \$10,000 - Moins de \$10,000 ...	1.9	2.6	2.1	1.0	0.9
\$ 10,000-\$14,999	2.8	4.3	2.4	1.3	1.0
15,000- 19,999	5.0	7.0	5.8	2.1	2.4
20,000- 24,999	6.2	9.9	4.8	3.2	2.2
25,000- 29,999	6.0	7.9	5.2	3.3	5.9
30,000- 34,999	6.1	8.0	5.9	3.8	4.8
35,000- 39,999	6.2	7.7	5.6	5.7	3.5
40,000- 44,999	6.0	6.2	6.3	5.3	5.8
45,000- 49,999	6.2	5.7	7.0	6.3	6.0
50,000- 54,999	6.3	6.5	5.3	7.1	5.7
55,000- 59,999	6.2	5.3	6.7	6.5	7.7
60,000- 64,999	5.6	5.1	5.8	6.4	5.6
65,000- 69,999	4.9	3.8	4.9	6.4	5.5
70,000- 74,999	4.6	3.4	4.8	5.9	5.9
75,000- 79,999	4.0	2.9	3.3	5.7	5.2
80,000- 89,999	5.7	4.3	6.4	6.7	7.5
90,000- 99,999	4.6	3.2	5.2	5.5	6.2
100,000 and over - et plus	11.9	6.2	12.4	18.0	18.2
Total	100.0	100.0	100.0	100.0	100.0
Average income - Revenu moyen	\$ 59,324	48,932	59,357	70,527	73,156
Median income - Revenu médian	\$ 52,922	42,178	54,663	63,587	63,822
Number of records - Nombre de dossiers	8,238	3,444	1,766	1,969	1,059
Estimated numbers - Nombre estimatif '000	3,064	1,292	667	717	388
Standard error of average income - Erreur type du revenu moyen	\$ 597	647	1,020	1,357	2,059
Prairie Provinces - Provinces des Prairies					
Under \$10,000 - Moins de \$10,000 ...	2.6	4.0	2.1	1.6	0.6
\$ 10,000-\$14,999	3.6	4.6	4.6	2.0	1.6
15,000- 19,999	5.5	6.7	5.1	4.5	4.2
20,000- 24,999	8.0	12.1	5.6	3.5	5.9
25,000- 29,999	6.4	8.4	6.5	3.8	4.1
30,000- 34,999	6.9	8.8	6.5	5.3	4.0
35,000- 39,999	7.0	7.6	6.3	6.0	7.9
40,000- 44,999	7.0	6.5	7.0	7.0	8.2
45,000- 49,999	7.1	6.1	7.2	9.1	7.0
50,000- 54,999	6.5	5.2	7.6	7.2	7.9
55,000- 59,999	6.3	5.9	5.4	7.3	7.0
60,000- 64,999	5.6	5.3	5.3	6.4	6.2
65,000- 69,999	4.4	3.0	4.6	6.1	5.8
70,000- 74,999	3.7	2.8	4.2	4.0	5.2
75,000- 79,999	3.2	2.3	3.9	3.9	3.7
80,000- 89,999	5.5	3.5	6.7	7.4	6.6
90,000- 99,999	3.8	2.8	3.1	5.6	5.0
100,000 and over - et plus	6.9	4.3	8.3	9.3	9.0
Total	100.0	100.0	100.0	100.0	100.0
Average income - Revenu moyen	\$ 52,339	45,091	54,224	60,137	59,448
Median income - Revenu médian	\$ 47,133	38,542	49,339	55,035	54,104
Number of records - Nombre de dossiers	6,208	2,659	1,276	1,371	902
Estimated numbers - Nombre estimatif '000	1,298	558	272	283	186
Standard error of average income - Erreur type du revenu moyen	\$ 554	714	1,070	1,175	1,241

TABLE 14. Percentage Distribution of Families by Income Groups, Provinces and Size of Family, 1994 - Continued

TABLEAU 14. Répartition en pourcentage des familles selon la tranche de revenu, la province et la taille de la famille, 1994 - suite

Income group Tranche de revenu	All families Ensemble des familles	Size of family - Taille de la famille			
		2	3	4	5 or more 5 ou plus
Manitoba					
per cent - pourcentage					
Under \$10,000 - Moins de \$10,000 ...	2.2	2.9	2.3	1.5	1.0
\$ 10,000-\$14,999	3.5	4.4	3.2	3.1	1.7
15,000- 19,999	5.9	8.0	4.2	4.4	4.2
20,000- 24,999	8.3	13.0	4.5	4.8	5.3
25,000- 29,999	7.9	10.6	7.3	3.9	6.9
30,000- 34,999	7.9	9.5	8.0	6.4	5.2
35,000- 39,999	6.7	7.2	5.8	4.9	9.6
40,000- 44,999	7.4	7.0	7.7	7.2	8.6
45,000- 49,999	7.0	6.8	8.6	6.6	6.0
50,000- 54,999	6.5	6.1	5.7	8.7	5.7
55,000- 59,999	5.8	4.8	6.5	7.2	5.1
60,000- 64,999	6.0	4.1	4.8	9.3	8.1
65,000- 69,999	4.4	2.9	5.4	5.6	5.4
70,000- 74,999	3.9	3.0	5.1	3.8	5.1
75,000- 79,999	3.4	2.3	3.9	5.0	3.0
80,000- 89,999	4.9	3.3	5.6	6.5	5.9
90,000- 99,999	3.3	1.6	4.2	4.6	4.9
100,000 and over - et plus	5.1	2.5	7.0	6.5	8.4
Total	100.0	100.0	100.0	100.0	100.0
Average income - Revenu moyen	\$ 49,749	41,659	54,302	56,752	56,695
Median income - Revenu médian	\$ 45,118	36,056	49,035	54,100	51,375
Number of records - Nombre de dossiers	2,097	874	450	486	287
Estimated numbers - Nombre estimatif '000	299	128	64	67	39
Standard error of average income - Erreur type du revenu moyen	\$ 798	951	1,530	1,735	1,989
Saskatchewan					
Under \$10,000 - Moins de \$10,000 ...	3.2	4.8	3.6	0.8	0.7
\$ 10,000-\$14,999	4.4	3.7	8.5	2.4	3.9
15,000- 19,999	7.7	10.2	6.2	3.8	6.5
20,000- 24,999	9.3	13.4	6.1	4.8	6.2
25,000- 29,999	7.7	9.5	9.9	4.6	3.4
30,000- 34,999	7.6	8.8	7.6	6.7	5.1
35,000- 39,999	8.2	8.6	8.3	8.8	5.8
40,000- 44,999	6.3	5.4	4.9	7.0	10.4
45,000- 49,999	6.9	4.8	6.3	10.6	9.1
50,000- 54,999	6.8	6.4	6.3	7.8	7.3
55,000- 59,999	5.0	4.6	3.7	6.1	6.3
60,000- 64,999	5.0	4.6	4.2	6.0	6.3
65,000- 69,999	4.9	3.0	5.2	8.2	5.9
70,000- 74,999	3.3	2.4	3.8	4.6	3.6
75,000- 79,999	2.9	1.8	4.2	3.9	2.8
80,000- 89,999	4.1	3.0	4.2	5.0	6.3
90,000- 99,999	2.4	2.2	1.2	4.0	2.4
100,000 and over - et plus	4.5	2.8	5.6	4.7	8.1
Total	100.0	100.0	100.0	100.0	100.0
Average income - Revenu moyen	\$ 47,207	41,015	47,695	54,661	56,425
Median income - Revenu médian	\$ 41,507	34,739	39,814	50,277	49,435
Number of records - Nombre de dossiers	1,833	863	345	369	256
Estimated numbers - Nombre estimatif '000	275	128	53	55	39
Standard error of average income - Erreur type du revenu moyen	\$ 972	905	2,374	1,690	3,266

TABLE 14. Percentage Distribution of Families by Income Groups, Provinces and Size of Family, 1994 - Concluded

TABLEAU 14. Répartition en pourcentage des familles selon la tranche de revenu, la province et la taille de la famille, 1994 - fin

Income group Tranche de revenu	All families Ensemble des familles	Size of family - Taille de la famille			
		2	3	4	5 or more 5 ou plus
Alberta					
per cent - pourcentage					
Under \$10,000 - Moins de \$10,000 ...	2.5	4.1	1.4	1.8	0.5
\$ 10,000-\$14,999	3.4	5.1	3.8	1.5	0.7
15,000- 19,999	4.6	4.6	5.1	4.7	3.4
20,000- 24,999	7.3	11.1	6.0	2.5	6.0
25,000- 29,999	5.3	7.1	5.0	3.5	3.3
30,000- 34,999	6.1	8.5	5.5	4.4	3.2
35,000- 39,999	6.7	7.4	5.9	5.5	8.0
40,000- 44,999	7.1	6.8	7.4	7.0	7.3
45,000- 49,999	7.2	6.4	7.0	9.5	6.5
50,000- 54,999	6.4	4.3	8.8	6.4	8.9
55,000- 59,999	7.0	6.9	5.5	7.7	7.9
60,000- 64,999	5.8	6.1	5.8	5.3	5.4
65,000- 69,999	4.3	3.1	4.1	5.7	5.8
70,000- 74,999	3.8	2.9	3.9	3.8	5.9
75,000- 79,999	3.2	2.4	3.7	3.5	4.3
80,000- 89,999	6.3	3.9	8.1	8.7	7.0
90,000- 99,999	4.6	3.7	3.3	6.6	6.0
100,000 and over - et plus	8.6	5.7	9.8	12.0	9.6
Total	100.0	100.0	100.0	100.0	100.0
Average income - Revenu moyen	\$ 55,355	48,281	56,446	63,415	61,533
Median income - Revenu médian	\$ 49,870	41,577	51,700	57,108	56,312
Number of records - Nombre de dossiers	2,278	922	481	516	359
Estimated numbers - Nombre estimatif '000	724	301	154	161	108
Standard error of average income - Erreur type du revenu moyen	\$ 862	1,189	1,551	1,824	1,624
British Columbia - Colombie-Britannique					
Under \$10,000 - Moins de \$10,000 ...	2.4	2.9	2.1	2.1	1.3
\$ 10,000-\$14,999	3.4	3.5	6.0	1.8	1.6
15,000- 19,999	5.3	5.8	6.8	5.0	1.8
20,000- 24,999	6.1	9.6	4.1	1.5	4.1
25,000- 29,999	5.8	7.4	3.9	4.4	4.7
30,000- 34,999	5.3	6.6	4.9	3.6	3.8
35,000- 39,999	6.9	8.1	6.2	4.9	6.7
40,000- 44,999	6.2	7.4	4.7	5.6	4.7
45,000- 49,999	6.5	6.5	7.7	5.6	6.3
50,000- 54,999	6.7	6.2	7.6	7.3	5.8
55,000- 59,999	6.7	6.0	4.9	9.8	6.4
60,000- 64,999	6.0	6.2	4.6	7.0	5.4
65,000- 69,999	4.6	3.3	5.3	6.2	5.4
70,000- 74,999	3.9	3.4	3.9	3.8	5.7
75,000- 79,999	3.9	3.9	3.0	3.9	5.4
80,000- 89,999	6.1	3.9	7.4	8.8	8.0
90,000- 99,999	4.1	3.1	5.5	3.9	6.0
100,000 and over - et plus	10.3	6.1	11.2	14.8	16.9
Total	100.0	100.0	100.0	100.0	100.0
Average income - Revenu moyen	\$ 57,046	49,994	59,001	64,484	67,666
Median income - Revenu médian	\$ 51,704	44,096	52,299	59,197	62,600
Number of records - Nombre de dossiers	2,530	1,163	468	583	316
Estimated numbers - Nombre estimatif '000	1,005	471	187	227	120
Standard error of average income - Erreur type du revenu moyen	\$ 939	1,104	2,186	1,685	2,346

TABLE 15. Percentage Distribution of Families by Income Groups, Provinces, Number of Children under 16 Years and Number of Children under 18 Years, 1994

TABLEAU 15. Répartition en pourcentage des familles selon la tranche de revenu, la province, le nombre d'enfants de moins de 16 ans et le nombre d'enfants de moins de 18 ans, 1994

Income group Tranche de revenu	Children under 16 years Enfants de moins de 16 ans					Children under 18 years Enfants de moins de 18 ans				
	None - Aucun(1)	Total(2)	1	2	3 or more - 3 ou plus	None - Aucun(1)	Total(2)	1	2	3 or more 3 ou plus
	per cent - pourcentage									
Canada										
Under \$10,000 - Moins de \$10,000 ...	1.9	2.7	3.7	2.1	1.5	1.9	2.6	3.8	1.9	1.6
\$ 10,000-\$14,999	3.0	5.3	7.7	3.8	2.9	2.9	5.2	7.8	3.7	2.7
15,000- 19,999	5.7	6.1	6.7	5.3	6.4	5.8	5.9	6.5	5.4	6.0
20,000- 24,999	9.0	4.8	5.1	3.6	7.1	9.3	4.8	5.0	3.9	6.4
25,000- 29,999	7.1	5.9	6.0	5.6	6.3	7.3	5.8	6.2	5.2	6.3
30,000- 34,999	7.1	6.2	6.2	6.0	6.6	7.2	6.2	6.4	6.0	6.4
35,000- 39,999	7.2	6.4	5.8	7.0	6.6	7.3	6.4	6.0	6.7	6.5
40,000- 44,999	6.4	6.5	5.7	7.1	7.0	6.4	6.5	5.9	6.9	7.0
45,000- 49,999	6.0	7.3	7.4	7.5	6.7	6.1	7.2	7.0	7.5	6.7
50,000- 54,999	6.0	6.6	6.0	6.9	7.6	6.1	6.5	5.9	6.9	7.2
55,000- 59,999	5.7	6.6	5.6	7.4	7.1	5.8	6.5	5.4	7.4	6.8
60,000- 64,999	5.3	5.6	5.0	6.0	5.8	5.3	5.5	4.7	6.3	5.5
65,000- 69,999	4.1	5.2	5.2	5.2	5.5	4.1	5.2	4.9	5.4	5.7
70,000- 74,999	3.7	4.3	4.1	4.3	4.8	3.6	4.3	4.0	4.4	4.9
75,000- 79,999	3.4	3.3	2.6	4.0	3.7	3.5	3.4	2.7	4.1	3.6
80,000- 89,999	5.3	5.4	5.3	5.6	5.1	5.2	5.5	5.4	5.5	5.7
90,000- 99,999	4.0	3.5	3.4	3.7	3.1	3.8	3.7	3.7	3.9	3.2
100,000 and over - et plus	9.0	8.3	8.3	8.9	6.4	8.7	8.6	8.8	9.0	7.5
Total	100.0	100.0	100.0	100.0	100.0	100.0	100.0	100.0	100.0	100.0
Average income - Revenu moyen	\$ 54,077	54,253	52,099	56,674	53,940	53,534	54,840	52,111	57,315	55,403
Median income - Revenu médian	\$ 47,131	49,126	47,011	51,435	49,251	46,557	49,527	46,736	52,069	50,102
Number of records - Nombre de dossiers	15,103	12,695	5,322	5,193	2,180	13,908	13,890	5,548	5,766	2,576
Estimated numbers - Nombre estimatif '000	4,594	3,508	1,517	1,423	568	4,262	3,840	1,579	1,588	673
Standard error of average income - Erreur type du revenu moyen	\$ 380	472	683	744	1,031	386	462	614	753	991
Atlantic Provinces - Provinces de l'Atlantique										
Under \$10,000 - Moins de \$10,000 ...	3.0	2.7	3.2	2.2	2.7	2.9	2.8	3.6	2.1	2.5
\$ 10,000-\$14,999	4.9	9.3	12.1	7.4	5.0	4.8	9.0	11.6	7.4	4.8
15,000- 19,999	9.1	5.6	5.0	5.5	7.8	9.5	5.5	5.4	4.7	8.0
20,000- 24,999	10.1	6.2	7.0	4.5	8.1	10.6	6.0	6.6	4.9	7.2
25,000- 29,999	8.6	7.8	7.9	8.0	7.1	8.9	7.5	7.6	7.9	6.4
30,000- 34,999	9.3	9.0	7.5	10.3	9.8	9.4	8.9	7.7	9.7	10.3
35,000- 39,999	7.5	7.8	7.5	8.6	6.4	7.7	7.6	7.5	8.0	6.8
40,000- 44,999	6.7	7.5	6.2	9.0	7.8	6.7	7.5	6.9	7.7	8.7
45,000- 49,999	6.5	6.6	7.1	6.6	5.2	6.3	6.8	7.2	6.7	5.8
50,000- 54,999	5.4	7.0	7.6	6.3	7.3	5.2	7.0	6.9	7.1	7.0
55,000- 59,999	4.7	6.2	6.6	5.3	7.7	4.3	6.5	7.0	5.6	7.1
60,000- 64,999	4.8	4.2	4.0	4.2	5.0	4.9	4.1	4.0	4.0	4.9
65,000- 69,999	3.8	4.7	4.3	4.9	5.4	3.7	4.7	4.1	5.3	4.8
70,000- 74,999	2.7	3.4	3.3	3.3	4.3	2.5	3.6	3.4	3.6	4.2
75,000- 79,999	2.3	2.6	2.1	3.5	1.7	2.0	2.9	2.1	3.9	2.3
80,000- 89,999	3.5	3.4	3.1	3.5	4.2	3.5	3.4	3.0	3.8	3.6
90,000- 99,999	3.0	2.2	2.5	2.3	1.1	3.0	2.3	2.3	2.8	0.9
100,000 and over - et plus	4.2	3.7	3.1	4.5	3.7	4.1	3.9	2.8	4.8	4.7
Total	100.0	100.0	100.0	100.0	100.0	100.0	100.0	100.0	100.0	100.0
Average income - Revenu moyen	\$ 44,957	45,638	43,988	47,298	46,565	44,391	46,168	43,426	48,689	47,661
Median income - Revenu médian	\$ 38,370	41,110	39,855	41,890	42,078	37,542	41,766	39,901	43,416	42,329
Number of records - Nombre de dossiers	2,981	2,518	1,170	994	354	2,699	2,800	1,236	1,133	431
Estimated numbers - Nombre estimatif '000	386	299	141	118	40	352	333	150	135	48
Standard error of average income - Erreur type du revenu moyen	\$ 617	744	962	1,107	1,870	633	714	830	1,131	1,829

See footnotes at end of table. - Voir les notes à la fin du tableau.

TABLE 15. Percentage Distribution of Families by Income Groups, Provinces, Number of Children under 16 Years and Number of Children under 18 Years, 1994 - Continued

TABLEAU 15. Répartition en pourcentage des familles selon la tranche de revenu, la province, le nombre d'enfants de moins de 16 ans et le nombre d'enfants de moins de 18 ans, 1994 - suite

Income group Tranche de revenu	Children under 16 years Enfants de moins de 16 ans					Children under 18 years Enfants de moins de 18 ans				
	None - Aucun(1)	Total(2)	1	2	3 or more - 3 ou plus	None - Aucun(1)	Total(2)	1	2	3 or more 3 ou plus
	per cent - pourcentage									
Newfoundland - Terre-Neuve										
Under \$10,000 - Moins de \$10,000 ...	4.2	3.7	4.2	3.7		4.1	3.8	5.1	3.2	
\$ 10,000-\$14,999	7.8	9.3	9.8	8.0		8.0	9.0	10.3	7.5	
15,000- 19,999	10.9	6.7	5.4	6.9		11.7	6.4	5.4	5.7	
20,000- 24,999	11.0	6.4	8.1	4.3		11.7	6.3	7.1	5.1	
25,000- 29,999	8.0	8.4	7.5	10.5		8.1	8.3	7.5	10.9	
30,000- 34,999	9.8	8.0	6.1	10.1		9.2	8.8	8.4	9.3	
35,000- 39,999	7.3	7.5	9.2	7.3		7.7	7.0	8.0	7.3	
40,000- 44,999	5.3	6.6	4.4	8.4		5.4	6.4	4.3	7.3	
45,000- 49,999	4.7	6.5	6.8	6.4		4.5	6.4	7.1	5.5	
50,000- 54,999	5.6	5.6	6.1	4.7		5.1	6.0	6.0	6.2	
55,000- 59,999	4.0	5.8	6.2	4.8		3.9	5.6	6.2	4.9	
60,000- 64,999	4.7	4.5	4.0	4.7	(3)	4.4	4.8	4.9	4.1	(3)
65,000- 69,999	2.8	5.9	6.3	5.2		2.8	5.7	5.0	6.3	
70,000- 74,999	2.8	3.8	3.4	2.9		2.5	3.9	3.2	3.4	
75,000- 79,999	1.8	1.9	2.2	1.7		1.3	2.4	2.5	2.4	
80,000- 89,999	4.2	3.7	5.0	2.9		4.4	3.6	4.2	3.5	
90,000- 99,999	2.4	2.6	3.1	2.8		2.0	2.9	3.0	3.9	
100,000 and over - et plus	2.8	3.0	2.2	4.6		3.1	2.8	1.8	3.8	
Total	100.0	100.0	100.0	100.0		100.0	100.0	100.0	100.0	
Average income - Revenu moyen	\$ 40,850	44,853	44,950	45,241		40,193	45,010	43,715	46,473	
Median income - Revenu médian	\$ 34,110	40,008	39,853	39,437		33,455	40,323	38,907	40,847	
Number of records - Nombre de dossiers	620	603	287	233		540	683	308	266	
Estimated numbers - Nombre estimatif '000	90	75	37	29		80	85	40	33	
Standard error of average income - Erreur type du revenu moyen	\$ 1,149	1,323	1,786	1,936		1,195	1,227	1,601	1,828	
Prince Edward Island - île-du-Prince-Édouard										
Under \$10,000 - Moins de \$10,000 ...	0.5	1.4				0.6	1.2	1.2		
\$ 10,000-\$14,999	1.0	4.2				1.1	3.7	6.4		
15,000- 19,999	6.5	5.7				7.0	5.4	6.7		
20,000- 24,999	9.7	7.0				10.5	6.6	6.2		
25,000- 29,999	10.1	18.9				10.4	10.5	9.5		
30,000- 34,999	10.9	7.9				11.5	7.6	3.7		
35,000- 39,999	7.2	8.2				7.9	7.4	4.6		
40,000- 44,999	9.1	7.2				9.7	6.8	3.8		
45,000- 49,999	7.2	9.6				7.2	9.4	12.6		
50,000- 54,999	7.1	9.4				6.4	9.9	8.7		
55,000- 59,999	7.4	5.1				6.8	6.0	8.3		
60,000- 64,999	3.9	3.3	(3)	(3)	(3)	4.0	3.3	1.4	(3)	(3)
65,000- 69,999	3.9	5.9				3.4	6.1	5.7		
70,000- 74,999	3.5	2.4				2.7	3.3	5.9		
75,000- 79,999	1.9	4.6				2.1	4.1	1.7		
80,000- 89,999	2.7	2.9				2.7	3.0	3.4		
90,000- 99,999	2.3	1.9				2.3	2.0	3.5		
100,000 and over - et plus	5.0	2.5				4.0	3.7	6.6		
Total	100.0	100.0				100.0	100.0	100.0		
Average income - Revenu moyen	\$ 47,632	45,676				46,014	47,437	49,541		
Median income - Revenu médian	\$ 42,224	43,357				40,523	45,424	48,083		
Number of records - Nombre de dossiers	345	307				310	342	139		
Estimated numbers - Nombre estimatif '000	20	16				18	19	7		
Standard error of average income - Erreur type du revenu moyen	\$ 1,511	1,371				1,573	1,401	2,593		

See footnotes at and of table. - Voir les notes à la fin du tableau.

TABLE 15. Percentage Distribution of Families by Income Groups, Provinces, Number of Children under 16 Years and Number of Children under 18 Years, 1994 - Continued

TABLEAU 15. Répartition en pourcentage des familles selon la tranche de revenu, la province, le nombre d'enfants de moins de 16 ans et le nombre d'enfants de moins de 18 ans, 1994 - suite

Income group Tranche de revenu	Children under 16 years Enfants de moins de 16 ans					Children under 18 years Enfants de moins de 18 ans				
	None - Aucun(1)	Total(2)	1	2	3 or more - 3 ou plus	None - Aucun(1)	Total(2)	1	2	3 or more 3 ou plus
	per cent - pourcentage									
Nova Scotia - Nouvelle Écosse										
Under \$10,000 - Moins de \$10,000 ...	2.8	2.8	3.0	2.7		2.6	3.0	3.6	2.6	
\$ 10,000-\$14,999	4.2	8.6	12.4	6.2		3.9	8.5	12.7	6.2	
15,000- 19,999	8.3	6.2	5.5	6.6		8.8	5.9	5.3	5.8	
20,000- 24,999	9.1	8.0	8.9	6.1		9.4	7.7	8.4	6.5	
25,000- 29,999	8.5	6.3	6.9	5.0		9.0	6.0	6.3	5.0	
30,000- 34,999	9.6	9.0	8.8	9.3		10.1	8.5	7.3	9.4	
35,000- 39,999	7.4	7.3	6.2	9.5		7.3	7.4	6.8	8.8	
40,000- 44,999	7.3	8.3	6.3	10.4		7.0	8.6	8.6	8.8	
45,000- 49,999	7.3	5.3	5.7	5.3		6.8	6.0	6.8	5.8	
50,000- 54,999	5.2	6.9	7.3	6.5		5.2	6.7	6.9	6.7	
55,000- 59,999	4.2	6.1	6.1	4.5		3.8	6.4	6.7	4.7	
60,000- 64,999	5.7	4.2	5.0	3.4	(3)	6.2	3.8	4.6	2.8	(3)
65,000- 69,999	5.1	4.3	3.8	4.3		5.1	4.3	3.8	4.5	
70,000- 74,999	2.4	3.2	3.8	2.4		2.3	3.2	3.0	3.5	
75,000- 79,999	2.1	3.4	2.6	5.4		1.7	3.7	2.3	5.8	
80,000- 89,999	2.9	3.2	1.9	4.3		3.0	3.1	1.8	4.3	
90,000- 99,999	3.3	1.8	1.8	1.9		3.5	1.7	2.0	1.7	
100,000 and over - et plus	4.6	5.1	3.8	6.2		4.3	5.4	3.1	7.1	
Total	100.0	100.0	100.0	100.0		100.0	100.0	100.0	100.0	
Average income - Revenu moyen	\$ 46,475	46,589	43,677	48,962		46,010	47,092	42,427	50,443	
Median income - Revenu médian	\$ 40,054	41,080	38,552	42,205		39,244	41,705	39,682	43,289	
Number of records - Nombre de dossiers	1,086	834	390	345		994	926	407	400	
Estimated numbers - Nombre estimatif '000	154	115	54	47		141	127	57	54	
Standard error of average income - Erreur type du revenu moyen	\$ 1,076	1,435	1,804	2,124		1,084	1,413	1,398	2,187	
New Brunswick - Nouveau-Brunswick										
Under \$10,000 - Moins de \$10,000 ...	2.8	2.1	2.7	0.5		2.9	2.1	2.8	0.7	3.6
\$ 10,000-\$14,999	4.2	11.1	14.3	9.2		4.2	10.5	12.3	10.0	5.9
15,000- 19,999	9.2	3.8	3.8	3.4		9.2	4.3	5.4	2.7	4.9
20,000- 24,999	10.7	3.6	4.0	2.0		11.3	3.5	4.1	2.1	5.7
25,000- 29,999	8.7	8.7	9.1	9.1		9.1	8.3	8.9	8.7	5.0
30,000- 34,999	8.3	9.9	8.0	11.4		8.3	9.7	8.2	10.2	12.7
35,000- 39,999	8.0	8.6	8.0	9.2		8.1	8.5	8.5	8.2	9.3
40,000- 44,999	6.6	7.3	7.7	7.5		6.7	7.2	7.6	6.5	7.5
45,000- 49,999	6.8	7.8	7.9	8.1		6.8	7.7	7.0	8.6	7.7
50,000- 54,999	5.2	8.0	9.3	6.2		5.2	7.8	7.4	7.7	8.9
55,000- 59,999	5.4	6.9	7.6	6.9		4.9	7.3	7.8	7.4	5.3
60,000- 64,999	3.9	4.2	2.9	5.3	(3)	3.9	4.2	3.0	5.3	4.5
65,000- 69,999	2.9	3.9	2.7	5.4		2.8	4.0	3.4	5.1	3.0
70,000- 74,999	3.1	3.6	2.4	5.0		2.7	3.9	3.8	4.1	3.9
75,000- 79,999	3.0	1.8	1.3	2.2		2.9	2.0	1.8	2.4	2.0
80,000- 89,999	3.8	3.4	2.9	3.1		3.6	3.7	3.2	3.6	5.3
90,000- 99,999	3.0	2.5	2.5	2.8		3.1	2.5	1.8	3.7	1.3
100,000 and over - et plus	4.4	2.9	2.9	2.6		4.4	3.0	2.8	3.0	3.5
Total	100.0	100.0	100.0	100.0		100.0	100.0	100.0	100.0	100.0
Average income - Revenu moyen	\$ 45,628	45,093	42,893	47,398		45,082	45,751	43,419	48,407	45,669
Median income - Revenu médian	\$ 38,832	41,572	40,000	43,452		38,109	42,269	39,808	45,489	41,967
Number of records - Nombre de dossiers	930	774	366	300		855	849	382	340	127
Estimated numbers - Nombre estimatif '000	123	93	44	36		114	102	46	41	15
Standard error of average income - Erreur type du revenu moyen	\$ 1,068	1,179	1,517	1,753		1,110	1,096	1,500	1,806	2,431

See footnotes at end of table. - Voir les notes à la fin du tableau.

TABLE 15. Percentage Distribution of Families by Income Groups, Provinces, Number of Children under 16 Years and Number of Children under 18 Years, 1994 - Continued

TABLEAU 15. Répartition en pourcentage de familles selon la tranche de revenu, la province, le nombre d'enfants de moins de 16 ans et le nombre d'enfants de moins de 18 ans, 1994 - suite

Income group Tranche de revenu	Children under 16 years Enfants de moins de 16 ans					Children under 18 years Enfants de moins de 18 ans				
	None - Aucun(1)	Total(2)	1	2	3 or more - 3 ou plus	None - Aucun(1)	Total(2)	1	2	3 or more 3 ou plus
	per cent - pourcentage									
Québec										
Under \$10,000 - Moins de \$10,000 ...	2.2	2.3	3.4	1.6	0.3	2.2	2.2	3.5	1.4	0.3
\$ 10,000-\$14,999	4.6	6.9	9.9	5.2	1.5	4.5	6.8	10.1	5.1	1.3
15,000- 19,999	7.6	6.4	7.1	5.0	8.3	7.8	6.4	7.0	5.2	7.5
20,000- 24,999	10.8	4.9	5.5	3.6	6.5	11.2	5.0	5.4	4.2	6.0
25,000- 29,999	8.4	6.1	6.4	6.4	4.3	8.5	6.2	6.8	5.9	4.9
30,000- 34,999	7.5	7.6	7.1	7.7	9.0	7.6	7.4	7.2	7.1	9.0
35,000- 39,999	7.7	7.1	7.3	7.4	5.6	7.7	7.2	7.6	7.2	6.2
40,000- 44,999	6.2	7.4	6.9	7.7	7.9	5.9	7.5	7.6	7.4	7.7
45,000- 49,999	5.8	8.6	9.1	8.5	7.4	5.7	8.5	8.8	8.9	6.6
50,000- 54,999	5.7	6.5	5.8	6.1	10.3	5.9	6.3	5.5	6.1	9.3
55,000- 59,999	5.4	6.2	5.5	6.8	7.0	5.3	6.2	5.6	6.9	6.2
60,000- 64,999	4.6	5.4	4.4	6.1	6.7	4.5	5.4	4.1	6.4	6.4
65,000- 69,999	4.0	5.2	4.7	5.5	5.8	4.1	5.0	4.2	5.2	6.9
70,000- 74,999	3.3	3.9	3.1	3.9	6.1	3.2	3.9	2.7	4.4	6.1
75,000- 79,999	2.7	2.4	2.1	2.9	2.0	2.6	2.6	2.4	2.9	2.4
80,000- 89,999	4.5	5.2	3.8	6.8	5.1	4.5	5.1	3.6	6.3	6.1
90,000- 99,999	2.9	2.5	2.4	2.9	1.2	2.7	2.8	3.1	2.8	2.1
100,000 and over - et plus	6.1	5.5	5.4	5.9	4.9	6.0	5.6	5.1	6.5	5.0
Total	100.0	100.0	100.0	100.0	100.0	100.0	100.0	100.0	100.0	100.0
Average income - Revenu moyen	\$ 48,657	49,769	46,555	52,434	52,840	48,289	50,071	46,098	53,055	53,844
Median income - Revenu médian	\$ 41,032	45,837	42,443	48,218	49,422	40,432	45,826	41,639	48,613	50,286
Number of records - Nombre de dossiers	2,937	2,386	1,088	981	317	2,681	2,642	1,163	1,094	385
Estimated numbers - Nombre estimatif '000	1,178	872	403	352	117	1,082	968	431	395	141
Standard error of average income - Erreur type du revenu moyen	\$ 778	833	1,154	1,170	2,318	805	799	1,063	1,174	2,055
Ontario										
Under \$10,000 - Moins de \$10,000 ...	1.5	2.4	3.1	2.1	1.5	1.4	2.5	3.6	1.8	1.7
\$ 10,000-\$14,999	2.2	3.5	5.5	2.2	1.8	2.1	3.5	5.8	1.9	1.8
15,000- 19,999	4.1	6.1	7.7	5.2	4.4	4.1	5.9	7.7	5.0	4.2
20,000- 24,999	7.5	4.5	4.5	3.5	7.2	7.8	4.4	4.2	3.7	6.5
25,000- 29,999	6.1	5.9	5.7	5.2	7.8	6.4	5.5	5.4	4.6	8.0
30,000- 34,999	6.8	5.2	5.0	4.9	6.2	6.9	5.2	5.1	4.9	6.1
35,000- 39,999	6.9	5.3	4.5	6.3	5.1	7.0	5.3	4.8	6.0	5.1
40,000- 44,999	6.2	5.6	4.8	6.4	5.9	6.2	5.6	4.9	6.1	6.1
45,000- 49,999	5.6	6.8	7.2	6.7	6.1	5.8	6.6	6.4	7.0	6.3
50,000- 54,999	6.2	6.4	5.9	6.7	6.7	6.2	6.3	5.7	7.1	6.0
55,000- 59,999	5.9	6.6	5.5	7.6	7.1	6.0	6.5	5.4	7.3	6.9
60,000- 64,999	5.4	5.9	5.4	6.2	6.4	5.5	5.7	4.9	6.3	5.8
65,000- 69,999	4.4	5.5	5.6	5.1	5.7	4.4	5.4	5.6	5.2	5.7
70,000- 74,999	4.4	4.9	4.8	4.9	5.1	4.2	5.0	5.0	4.9	5.4
75,000- 79,999	3.8	4.1	2.9	5.0	5.1	3.8	4.2	2.7	5.4	4.8
80,000- 89,999	6.1	5.2	5.6	5.1	4.5	5.9	5.6	6.0	5.5	4.9
90,000- 99,999	4.7	4.4	4.4	4.3	4.7	4.6	4.5	4.1	4.8	4.5
100,000 and over - et plus	12.1	11.5	11.7	12.5	8.5	11.6	12.2	12.6	12.7	10.0
Total	100.0	100.0	100.0	100.0	100.0	100.0	100.0	100.0	100.0	100.0
Average income - Revenu moyen	\$ 59,161	59,541	57,291	62,220	58,666	58,465	60,308	57,008	63,440	60,327
Median income - Revenu médian	\$ 52,441	53,548	51,599	55,495	52,951	51,756	54,240	51,762	56,396	53,379
Number of records - Nombre de dossiers	4,500	3,738	1,498	1,567	673	4,186	4,052	1,535	1,735	782
Estimated numbers - Nombre estimatif '000	1,751	1,313	559	539	215	1,636	1,427	572	601	254
Standard error of average income - Erreur type du revenu moyen	\$ 693	966	1,354	1,620	2,029	692	953	1,160	1,638	2,041

See footnotes at end of table. - Voir les notes à la fin du tableau.

TABLE 15. Percentage Distribution of Families by Income Groups, Provinces, Number of Children under 16 Years and Number of Children under 18 Years, 1994 - Continued

TABLEAU 15. Répartition en pourcentage des familles selon la tranche de revenu, la province, le nombre d'enfants de moins de 16 ans et le nombre d'enfants de moins de 18 ans, 1994 - suite

Income group Tranche de revenu	Children under 16 years Enfants de moins de 16 ans					Children under 18 years Enfants de moins de 18 ans				
	None - Aucun(1)	Total(2)	1	2	3 or more - 3 ou plus	None - Aucun(1)	Total(2)	1	2	3 or more 3 ou plus
	per cent - pourcentage									
Prairie Provinces - Provinces des Prairies										
Under \$10,000 - Moins de \$10,000 ...	2.2	3.0	4.7	2.4	1.3	2.2	3.0	4.4	2.5	1.5
\$ 10,000-\$14,999	2.6	4.9	6.7	3.3	4.5	2.4	4.8	6.8	3.5	4.0
15,000- 19,999	5.3	5.8	5.2	5.0	8.1	5.5	5.6	4.9	5.0	7.7
20,000- 24,999	9.9	5.6	6.0	4.7	6.7	10.3	5.6	6.4	4.3	6.5
25,000- 29,999	7.4	5.2	5.9	4.5	5.3	7.5	5.2	6.5	4.1	5.2
30,000- 34,999	7.6	6.0	7.4	5.2	5.2	7.5	6.2	7.6	5.7	4.8
35,000- 39,999	7.1	7.0	5.3	7.9	8.4	7.3	6.8	5.1	7.7	7.8
40,000- 44,999	6.5	7.6	6.9	7.9	8.1	6.7	7.3	5.5	8.4	8.1
45,000- 49,999	6.5	7.8	6.8	9.1	7.4	6.7	7.5	5.9	9.1	7.5
50,000- 54,999	5.9	7.2	5.7	8.3	7.9	5.8	7.3	6.4	7.3	8.5
55,000- 59,999	6.2	6.4	5.4	6.9	7.1	6.4	6.2	4.8	6.9	7.1
60,000- 64,999	5.6	5.7	5.3	5.7	6.3	5.6	5.7	5.2	6.1	5.8
65,000- 69,999	3.8	5.2	5.5	4.9	5.0	3.6	5.3	5.0	5.8	4.8
70,000- 74,999	3.4	4.1	4.3	4.2	3.5	3.5	4.1	4.5	4.0	3.8
75,000- 79,999	3.2	3.2	2.6	3.9	2.9	3.0	3.3	3.4	3.6	2.8
80,000- 89,999	5.2	5.8	6.2	5.5	5.6	5.1	5.9	6.1	5.5	6.2
90,000- 99,999	4.2	3.3	3.3	3.9	2.4	3.9	3.7	4.0	3.9	2.9
100,000 and over - et plus	7.5	6.2	6.9	6.8	4.1	7.2	6.6	7.4	6.8	4.9
Total	100.0	100.0	100.0	100.0	100.0	108.0	100.0	100.0	100.0	100.0
Average income - Revenu moyen	\$ 52,540	52,097	51,532	54,061	49,498	51,952	52,734	51,851	54,636	50,896
Median income - Revenu médian	\$ 46,147	48,111	46,440	50,023	46,528	45,412	48,683	47,277	49,883	47,958
Number of records - Nombre de dossiers	3,303	2,905	1,092	1,165	648	3,058	3,158	1,134	1,258	758
Estimated numbers - Nombre estimatif '000	708	590	227	235	128	656	643	238	255	150
Standard error of average income - Erreur type du revenu moyen	\$ 744	721	1,273	983	1,176	772	695	1,113	1,088	1,142
Manitoba										
Under \$10,000 - Moins de \$10,000 ...	1.4	3.3	4.9	2.7	1.0	1.3	3.2	4.1	3.3	1.3
\$ 10,000-\$14,999	2.7	4.6	4.6	4.1	5.7	2.6	4.5	4.8	3.8	5.1
15,000- 19,999	6.1	5.5	3.4	5.7	9.7	6.4	5.3	4.0	4.5	9.2
20,000- 24,999	9.8	6.4	7.2	5.8	6.0	10.2	6.2	6.6	6.4	5.1
25,000- 29,999	10.0	5.2	4.0	4.3	9.8	9.9	5.7	5.9	3.8	9.1
30,000- 34,999	8.0	7.8	8.7	6.8	7.9	8.2	7.6	8.2	7.3	7.2
35,000- 39,999	6.7	6.7	5.6	6.0	10.8	6.9	6.4	5.7	5.5	9.6
40,000- 44,999	6.5	8.5	9.2	8.9	6.3	6.5	8.4	8.0	9.2	7.7
45,000- 49,999	7.4	6.6	5.9	8.5	4.0	7.5	6.5	6.0	7.4	5.6
50,000- 54,999	6.6	6.5	5.2	8.0	6.1	6.2	7.0	7.0	7.1	6.7
55,000- 59,999	5.5	6.1	6.5	6.4	4.5	5.5	6.0	5.9	7.1	4.2
60,000- 64,999	4.9	7.3	6.2	7.5	9.1	4.5	7.5	6.0	8.8	7.8
65,000- 69,999	3.8	5.1	5.0	6.1	3.2	3.7	5.1	4.4	6.2	4.3
70,000- 74,999	3.3	4.6	5.7	4.3	3.0	3.4	4.4	4.5	4.9	2.9
75,000- 79,999	3.4	3.3	2.6	4.5	2.0	3.3	3.4	3.4	4.5	1.6
80,000- 89,999	5.2	4.4	5.8	3.2	4.0	5.3	4.4	4.5	4.4	4.1
90,000- 99,999	3.9	2.4	2.1	2.1	3.5	3.6	2.9	3.9	0.9	4.7
100,000 and over - et plus	4.8	5.6	7.3	4.9	3.4	4.9	5.4	7.0	4.8	3.9
Total	100.0	100.0	100.0	100.0	100.0	100.0	100.0	100.0	100.0	100.0
Average income - Revenu moyen	\$ 49,232	50,424	53,068	49,907	45,875	48,915	50,672	52,967	50,171	47,517
Median income - Revenu médian	\$ 44,123	46,422	47,004	48,324	39,551	43,433	47,002	47,203	49,159	42,295
Number of records - Nombre de dossiers	1,135	962	380	388	194	1,050	1,047	389	421	237
Estimated numbers - Nombre estimatif '000	169	130	53	53	25	157	142	55	57	31
Standard error of average income - Erreur type du revenu moyen	\$ 957	1,124	2,215	1,350	2,153	986	1,077	2,214	1,274	1,985

TABLE 15. Percentage Distribution of Families by Income Groups, Provinces, Number of Children under 16 Years and Number of Children under 18 Years, 1994 - Continued

TABLEAU 15. Répartition en pourcentage des familles selon la tranche de revenu, la province, le nombre d'enfants de moins de 16 ans et le nombre d'enfants de moins de 18 ans, 1994 - suite

Income group Tranche de revenu	Children under 16 years Enfants de moins de 16 ans					Children under 18 years Enfants de moins de 18 ans				
	None - Aucun(1)	Total(2)	1	2	3 or more - 3 ou plus	None - Aucun(1)	Total(2)	1	2	3 or more 3 ou plus
	per cent - pourcentage									
Saskatchewan										
Under \$10,000 - Moins de \$10,000 ...	2.5	4.1	7.2	3.1	1.0	2.4	4.1	7.3	2.9	1.3
\$ 10,000-\$14,999	2.5	6.8	7.8	5.6	7.3	2.3	6.5	7.7	5.6	6.4
15,000- 19,999	7.9	7.3	7.7	6.0	8.9	8.0	7.3	8.2	5.8	8.6
20,000- 24,999	12.0	5.8	5.4	4.9	7.9	12.7	5.6	5.1	4.8	7.6
25,000- 29,999	8.4	6.9	8.3	6.9	4.6	9.0	6.4	7.8	6.1	4.8
30,000- 34,999	8.4	6.7	7.7	4.9	8.1	8.3	7.0	7.3	6.8	6.9
35,000- 39,999	8.8	7.4	7.3	7.8	7.0	9.0	7.3	7.0	8.0	6.6
40,000- 44,999	5.7	7.2	5.2	8.2	8.3	5.8	6.9	4.6	7.3	9.6
45,000- 49,999	4.9	9.3	8.0	10.2	9.6	4.7	9.2	7.8	10.1	9.5
50,000- 54,999	7.0	6.6	4.2	7.6	8.5	7.0	6.6	5.5	7.0	7.7
55,000- 59,999	5.0	5.0	4.8	5.1	5.0	5.0	4.9	4.2	5.3	5.3
60,000- 64,999	5.3	4.7	3.4	6.5	3.7	5.2	4.8	3.9	5.8	4.6
65,000- 69,999	3.9	6.1	7.1	4.7	7.1	3.7	6.0	7.0	5.0	6.4
70,000- 74,999	3.0	3.7	3.2	5.0	2.0	2.9	3.7	3.3	5.0	2.2
75,000- 79,999	3.2	2.5	2.1	3.0	2.1	3.0	2.7	2.5	3.1	2.3
80,000- 89,999	3.9	4.3	5.5	3.8	3.3	3.7	4.5	4.4	4.5	4.7
90,000- 99,999	2.7	2.0	0.7	3.4	1.5	2.7	2.1	1.2	3.4	1.3
100,000 and over - et plus	4.9	3.9	4.5	3.3	4.2	4.6	4.4	5.4	3.4	4.3
Total	100.0	100.0	100.0	100.0	100.0	100.0	100.0	100.0	100.0	100.0
Average income - Revenu moyen	\$ 47,531	46,797	45,389	48,430	46,103	46,912	47,518	45,495	49,595	47,044
Median income - Revenu médian	\$ 39,639	43,580	39,037	46,263	43,151	39,019	44,187	39,764	46,255	44,132
Number of records - Nombre de dossiers	1,011	822	295	335	192	937	896	313	358	225
Estimated numbers - Nombre estimatif '000	154	121	43	50	28	141	134	47	53	33
Standard error of average income - Erreur type du revenu moyen	\$ 1,187	1,451	2,956	1,535	2,223	1,182	1,387	2,148	1,831	2,004
Alberta										
Under \$10,000 - Moins de \$10,000 ...	2.4	2.6	3.7	2.1	1.5	2.5	2.5	3.5	2.0	1.6
\$ 10,000-\$14,999	2.6	4.3	7.1	2.2	3.1	2.4	4.3	7.2	2.5	2.7
15,000- 19,999	3.9	5.3	5.1	4.3	7.4	4.1	5.1	4.1	4.9	6.8
20,000- 24,999	9.1	5.3	5.7	4.1	6.5	9.3	5.4	6.8	3.3	6.6
25,000- 29,999	5.8	4.6	5.9	3.6	4.1	5.9	4.7	6.4	3.5	3.9
30,000- 34,999	7.1	5.1	6.7	4.6	3.3	7.0	5.3	7.4	4.7	3.1
35,000- 39,999	6.6	6.9	4.5	8.7	8.2	6.8	6.7	4.3	8.4	7.6
40,000- 44,999	6.8	7.3	6.6	7.4	8.6	7.1	7.0	4.9	8.5	7.8
45,000- 49,999	6.7	7.8	6.8	8.9	7.7	7.1	7.4	5.2	9.4	7.5
50,000- 54,999	5.2	7.7	6.3	8.7	8.3	5.1	7.6	6.5	7.5	9.5
55,000- 59,999	7.0	6.9	5.1	7.7	8.8	7.3	6.7	4.6	7.4	8.8
60,000- 64,999	6.1	5.4	5.6	4.7	6.4	6.2	5.4	5.4	5.1	5.6
65,000- 69,999	3.8	4.8	5.2	4.5	4.9	3.5	5.0	4.5	6.0	4.3
70,000- 74,999	3.5	4.0	4.0	3.9	4.2	3.3	4.2	4.8	3.2	4.8
75,000- 79,999	3.1	3.4	2.8	4.0	3.4	2.9	3.5	3.7	3.4	3.5
80,000- 89,999	5.8	6.9	6.6	7.1	7.0	5.6	7.0	7.3	6.3	7.5
90,000- 99,999	4.9	4.2	4.6	4.7	2.4	4.6	4.6	5.0	5.2	2.9
100,000 and over - et plus	9.7	7.3	7.5	8.8	4.4	9.3	7.9	8.3	8.8	5.5
Total	100.0	100.0	100.0	100.0	100.0	100.0	100.0	100.0	100.0	100.0
Average income - Revenu moyen	\$ 55,992	54,632	52,950	57,803	51,960	55,280	55,428	53,587	58,233	53,608
Median income - Revenu médian	\$ 49,285	50,448	48,420	52,332	49,807	48,449	51,158	50,097	51,928	51,288
Number of records - Nombre de dossiers	1,157	1,121	417	442	262	1,071	1,207	432	479	296
Estimated numbers - Nombre estimatif '000	385	339	131	133	75	357	367	136	145	86
Standard error of average income - Erreur type du revenu moyen	\$ 1,213	1,058	1,750	1,552	1,679	1,266	1,023	1,548	1,726	1,684

TABLE 15. Percentage Distribution of Families by Income Groups, Provinces, Number of Children under 16 Years and Number of Children under 18 Years, 1994 - Concluded

TABLEAU 15. Répartition en pourcentage des familles selon la tranche de revenu, la province, le nombre d'enfants de moins de 16 ans et le nombre d'enfants de moins de 18 ans, 1994 - fin

Income group Tranche de revenu	Children under 16 years Enfants de moins de 16 ans					Children under 18 years Enfants de moins de 18 ans				
	None - Aucun(1)	Total(2)	1	2	3 or more - 3 ou plus	None - Aucun(1)	Total(2)	1	2	3 or more 3 ou plus
	per cent - pourcentage									
British Columbia - Colombie Britannique										
Under \$10,000 - Moins de \$10,000 ...	1.4	3.7	5.0	2.6	3.0	1.5	3.4	4.4	2.5	3.4
\$ 10,000-\$14,999	1.7	5.6	7.3	4.0	4.7	1.7	5.3	7.0	4.1	4.0
15,000- 19,999	4.6	6.2	6.3	6.6	5.0	4.8	5.9	4.4	7.7	4.9
20,000- 24,999	7.9	3.7	3.8	2.0	7.7	8.3	3.6	3.7	2.4	6.5
25,000- 29,999	6.3	5.1	4.8	5.1	5.8	6.1	5.4	5.8	5.0	5.5
30,000- 34,999	5.5	5.0	5.7	4.4	4.5	5.6	4.9	5.6	4.8	3.8
35,000- 39,999	6.9	6.7	6.1	6.2	9.8	7.3	6.4	5.5	6.0	9.4
40,000- 44,999	7.1	5.0	3.7	5.8	6.6	6.9	5.3	4.7	5.8	5.6
45,000- 49,999	6.8	6.0	5.6	6.2	6.9	6.9	6.0	6.2	5.2	7.6
50,000- 54,999	6.8	6.5	6.1	7.6	5.1	7.0	6.3	6.0	7.2	5.0
55,000- 59,999	6.0	7.7	5.3	10.4	6.7	6.2	7.3	4.3	10.2	6.9
60,000- 64,999	6.3	5.6	5.6	6.9	2.1	6.4	5.5	4.7	7.4	2.8
65,000- 69,999	4.1	5.3	5.1	5.6	4.9	3.7	5.5	5.1	5.9	5.7
70,000- 74,999	3.6	4.3	4.7	3.7	4.5	3.7	4.1	4.1	4.3	3.8
75,000- 79,999	4.5	3.3	3.0	3.2	4.4	4.4	3.4	3.1	3.4	4.3
80,000- 89,999	5.5	6.9	8.0	6.0	6.4	5.2	7.1	8.8	5.4	7.5
90,000- 99,999	4.4	3.7	3.6	3.9	3.4	4.1	4.0	4.3	4.3	2.9
100,000 and over - et plus	10.7	9.8	10.2	9.9	8.4	10.3	10.3	12.2	8.5	10.6
Total	100.0	100.0	100.0	100.0	100.0	100.0	100.0	100.0	100.0	100.0
Average income - Revenu moyen	\$ 57,726	56,147	55,375	57,931	53,541	57,018	57,079	58,260	56,551	55,632
Median income - Revenu médian	\$ 51,271	52,296	51,315	54,710	47,075	50,722	52,938	52,146	54,518	49,606
Number of records - Nombre de dossiers	1,382	1,148	474	486	188	1,284	1,246	480	546	220
Estimated numbers - Nombre estimatif *000	572	433	187	179	67	535	470	188	202	80
Standard error of average income - Erreur type du revenu moyen	\$ 1,096	1,375	2,081	1,812	3,212	1,117	1,381	2,287	1,713	2,887

(1) All families without any children under 16/18 years of age. - Ensemble des familles n'ayant pas d'enfants de moins de 16/18 ans

(2) All families with any children 16/18 years of age. - Ensemble des familles ayant des enfants de moins de 16/18 ans.

(3) Sample inadequate for reliable estimate. - Échantillon insuffisant pour fournir une estimation fiable.

TABLE 16. Percentage Distribution of Families by Income Groups and Family Characteristics, 1994

TABLEAU 16. Répartition en pourcentage des familles selon la tranche de revenu et les caractéristiques de la famille, 1994

Income group Tranche de revenu	Husband-wife families - Familles époux-épouse				Lone-parent families Familles monoparentales				All other families
	Married couples only Couples mariés seulement	Married couples - Couples mariés			Male head		Female head		Ensemble des autres familles
		With single children only	With other relatives only	All others	Chef de sexe masculin		Chef de sexe féminin		
					Total	Non- elderly with children < 18 - Non âgé avec enfants < 18	Total	Non- elderly with children < 18 - Non âgé avec enfants < 18	
per cent - pourcentage									
Under \$10,000 - Moins de \$10,000 ...	2.0	1.0	0.0	0.4	5.1	7.7	7.9	10.3	4.7
\$ 10,000-\$14,999	3.0	1.8	0.4	0.8	7.9	10.0	18.8	23.3	3.7
15,000- 19,999	6.8	3.1	1.3	1.0	10.0	13.3	17.0	19.4	5.9
20,000- 24,999	11.4	3.6	3.4	1.0	8.0	9.0	11.0	10.2	8.3
25,000- 29,999	8.4	4.8	6.2	2.8	10.2	12.4	9.0	8.8	7.6
30,000- 34,999	7.9	5.5	5.8	2.9	8.4	9.8	9.1	8.9	8.0
35,000- 39,999	8.0	6.2	6.1	4.6	7.2	7.4	6.0	4.9	9.0
40,000- 44,999	6.5	6.6	8.4	4.4	7.8	7.4	4.8	4.1	8.3
45,000- 49,999	6.0	7.6	9.9	6.2	4.8	2.8	4.1	3.2	7.6
50,000- 54,999	6.2	7.2	7.5	6.1	5.4	5.1	2.9	1.9	5.4
55,000- 59,999	5.7	7.2	5.0	5.9	4.0	2.3	2.5	1.6	6.2
60,000- 64,999	5.1	6.3	4.9	5.2	5.5	4.2	2.6	1.0	4.9
65,000- 69,999	3.8	5.9	6.8	6.4	3.3	2.2	1.1	0.9	3.9
70,000- 74,999	3.4	5.1	2.6	5.4	2.9	0.5	0.8	0.6	2.6
75,000- 79,999	3.0	4.1	7.0	5.5	1.0	0.2	0.6	0.2	2.6
80,000- 89,999	4.1	7.1	7.6	9.9	4.0	2.9	0.6	0.4	3.3
90,000- 99,999	3.1	4.8	3.9	7.0	2.3	1.9	0.5	0.0	3.3
100,000 and over - et plus	5.8	12.0	13.2	24.4	2.2	0.9	0.7	0.2	4.8
Total	100.0	100.0	100.0	100.0	100.0	100.0	100.0	100.0	100.0
Average income - Revenu moyen	\$ 48,806	62,933	65,446	77,828	41,228	34,869	28,301	24,057	46,752
Median income - Revenu médian	\$ 41,922	56,821	55,950	72,033	35,294	29,010	22,824	19,229	41,685
Number of records - Nombre de dossiers	9,215	13,280	213	749	502	308	2,867	2,115	972
Estimated numbers - Nombre estimatif '000	2,761	3,765	69	243	153	91	792	554	319
Standard error of average income - Erreur type du revenu moyen	\$ 407	480	3,212	1,973	1,590	2,052	492	431	1,224

TABLE 17. Percentage Distribution of Families by Income Groups and Family Life Cycle, 1994

TABLEAU 17. Répartition en pourcentage des familles selon la tranche de revenu et le cycle de vie de la famille, 1994

Income group Tranche de revenu	All husband-wife families Ensemble des familles époux- épouse	Age of husband, husband-wife families Âge de l'époux, familles époux-épouse				All other families Ensemble des autres familles
		Under 45 Moins de 45 ans		45 and over 45 ans et plus		
		No children (1) Sans enfants	With children (1) Avec enfants	No children (1) Sans enfants	With children (1) Avec enfants	
		per cent - pourcentage				
Under \$10,000 - Moins de \$10,000 ...	1.4	2.0	1.0	1.5	1.2	6.8
\$ 10,000-\$14,999	2.2	2.6	1.9	2.6	1.5	13.7
15,000- 19,999	4.5	3.1	3.3	6.0	3.9	13.4
20,000- 24,999	6.7	4.7	3.8	10.3	3.3	10.0
25,000- 29,999	6.2	4.4	5.7	7.7	3.8	8.8
30,000- 34,999	6.4	5.1	6.4	7.5	2.9	8.7
35,000- 39,999	6.9	7.3	7.1	6.9	4.9	6.9
40,000- 44,999	6.5	7.1	7.4	5.9	4.8	6.0
45,000- 49,999	6.9	6.8	8.5	5.6	6.9	5.1
50,000- 54,999	6.8	7.8	7.7	5.6	6.7	3.8
55,000- 59,999	6.5	8.4	7.8	4.8	6.9	3.6
60,000- 64,999	5.7	6.2	6.6	4.9	5.7	3.5
65,000- 69,999	5.1	5.4	5.9	3.9	7.0	2.1
70,000- 74,999	4.4	5.5	5.0	3.4	5.2	1.5
75,000- 79,999	3.8	4.7	3.8	3.2	4.9	1.1
80,000- 89,999	6.0	6.0	6.0	5.6	8.0	1.7
90,000- 99,999	4.2	5.1	3.8	4.0	5.0	1.4
100,000 and over - et plus	9.9	7.7	8.1	10.7	17.4	1.9
Total	100.0	100.0	100.0	100.0	100.0	100.0
Average income - Revenu moyen	\$ 57,784	57,550	57,964	55,319	69,893	34,516
Median income - Revenu médian	\$ 51,791	54,437	53,105	46,493	62,775	28,529
Number of records - Nombre de dossiers	23,457	3,199	8,241	9,990	2,027	4,341
Estimated numbers - Nombre estimatif '000	6,838	1,064	2,275	2,918	581	1,264
Standard error of average income - Erreur type du revenu moyen	\$ 336	700	522	489	1,495	506

(1) Children under 16 years of age. - Enfants de moins de 16 ans.

TABLE 18. Percentage Distribution of Families by Income Groups, Number of Income Recipients and Number of Income Earners, 1994

TABLEAU 18. Répartition en pourcentage des familles selon la tranche de revenu, le nombre de bénéficiaires d'un revenu et le nombre de personnes gagnant un revenu, 1994

Income group Tranche de revenu	All families Ensemble des familles	Number of income recipients (1) Nombre de bénéficiaires d'un revenu			Number of income earners Nombre de personnes gagnant un revenu			
		1	2	3 or more 3 ou plus	None Aucune	1	2	3 or more 3 ou plus
Under \$10,000 - Moins de \$10,000 ...	2.2	8.7	1.0	0.3	7.0	3.0	0.8	0.3
\$ 10,000-\$14,999	4.0	16.1	2.2	0.6	13.1	5.7	1.1	0.3
15,000- 19,999	5.9	13.8	5.5	1.3	17.4	7.9	2.3	0.8
20,000- 24,999	7.2	9.6	8.2	2.4	19.5	9.9	3.4	1.0
25,000- 29,999	6.6	8.6	7.3	3.0	12.0	9.9	4.5	2.0
30,000- 34,999	6.7	9.9	6.8	4.2	8.2	11.1	5.3	3.0
35,000- 39,999	6.9	7.3	7.5	4.7	6.3	9.5	6.9	3.6
40,000- 44,999	6.4	5.8	6.9	5.6	3.8	8.4	7.1	4.2
45,000- 49,999	6.6	4.6	7.4	5.8	2.8	7.0	8.3	5.0
50,000- 54,999	6.3	3.6	7.0	6.3	2.5	6.2	7.9	5.7
55,000- 59,999	6.1	2.6	6.9	6.4	1.6	4.3	8.5	6.6
60,000- 64,999	5.4	2.3	6.0	6.0	1.2	4.0	7.4	6.2
65,000- 69,999	4.6	1.7	4.7	6.6	1.2	2.9	5.9	7.1
70,000- 74,999	4.0	1.2	4.1	5.6	0.7	2.2	5.3	6.1
75,000- 79,999	3.4	0.7	3.4	5.2	0.7	1.5	4.4	5.8
80,000- 89,999	5.3	1.3	5.0	9.2	0.8	2.3	6.8	10.4
90,000- 99,999	3.8	0.4	3.5	6.9	0.3	1.2	4.8	8.1
100,000 and over - et plus	8.7	1.7	6.7	19.7	1.0	2.9	9.2	24.0
Total	100.0	100.0	100.0	100.0	100.0	100.0	100.0	100.0
Average income - Revenu moyen	\$ 54,153	31,810	53,052	73,968	27,695	41,756	61,381	79,546
Median income - Revenu médian	\$ 48,091	26,070	48,045	67,399	23,215	36,255	56,331	73,582
Number of records - Nombre de dossiers	27,798	4,501	17,511	5,752	4,671	6,451	12,465	4,211
Estimated numbers - Nombre estimatif '000	8,102	1,262	5,089	1,739	1,342	1,837	3,673	1,250
Standard error of average income - Erreur type du revenu moyen	\$ 309	653	311	784	337	556	398	832

(1) Excluded from this classification are 12,249 families who reported no money income in 1994.

Ce classement ne tient pas compte des 12,249 familles n'ayant touché aucun revenu monétaire en 1994.

TABLE 19. Percentage Distribution of Families(1) by Income Groups, Family Characteristics and Combination of Income Recipients, 1994

TABLEAU 19. Répartition en pourcentage des familles(1) selon la tranche de revenu, les caractéristiques de la famille et diverses combinaisons de bénéficiaires d'un revenu, 1994

Income group Tranche de revenu	Husband-wife families Familles époux-épouse				All other families Ensemble des autres familles			Total
	Income recipients Bénéficiaires d'un revenu				Income recipients Bénéficiaires d'un revenu			
	Husband only Époux seulement	Husband and wife only Époux et épouse seulement	Husband and other family members (2) Époux et autres membres de la famille	Other than husband Autres que l'époux	Head only Chef seulement	Head and other family members (2) Chef et autres membres de la famille	Other than head Autres que le chef	
	per cent - pourcentage							
By income group - Par tranche de revenu								
Under \$10,000 - Moins de \$10,000 ...	6.4	0.8	0.4		11.2	2.2		2.1
\$ 10,000-\$14,999	8.4	1.8	0.6		25.4	4.6		4.0
15,000- 19,999	8.9	4.9	1.4		19.9	8.4		5.9
20,000- 24,999	9.0	8.1	2.1		10.4	9.7		7.2
25,000- 29,999	8.9	6.9	3.1		8.2	9.3		6.6
30,000- 34,999	11.0	6.6	3.9		8.7	8.9		6.8
35,000- 39,999	9.7	7.4	4.4		4.4	8.9		6.9
40,000- 44,999	7.8	6.7	5.5		3.2	8.3		6.4
45,000- 49,999	6.3	7.3	6.1		2.5	7.2		6.6
50,000- 54,999	5.1	7.2	6.4		1.9	5.4		6.3
55,000- 59,999	4.0	7.0	6.5		1.0	5.8		6.1
60,000- 64,999	3.2	6.0	6.2	(3)	1.3	5.4	(3)	5.4
65,000- 69,999	2.6	4.9	6.6		0.7	3.2		4.6
70,000- 74,999	1.9	4.3	5.8		0.3	2.5		4.0
75,000- 79,999	1.2	3.6	5.2		0.1	2.0		3.4
80,000- 89,999	1.9	5.3	9.4		0.6	2.6		5.3
90,000- 99,999	0.7	3.8	6.8		0.2	2.4		3.8
100,000 and over - et plus	3.0	7.3	19.5		0.1	3.3		8.7
Total	100.0	100.0	100.0		100.0	100.0		100.0
Average income - Revenu moyen	\$ 38,954	54,624	73,962		23,045	43,929		54,235
Median income - Revenu médian	\$ 33,783	49,597	67,491		18,352	38,904		48,148
Number of records - Nombre de dossiers	2,384	15,234	5,782		2,071	2,242		27,764
Estimated numbers - Nombre estimatif '000	697	4,406	1,717		552	702		8,089
Standard error of average income - Erreur type du revenu moyen	\$ 1,068	340	784		478	744		309
Within income group - Dans chaque tranche de revenu								
Under \$10,000 - Moins de \$10,000 ...	26.7	21.3	4.3	0.6	36.8	9.3	1.0	100.0
\$ 10,000-\$14,999	17.9	24.5	3.3	1.2	43.1	9.9	0.1	100.0
15,000- 19,999	13.0	45.7	5.2	0.4	23.2	12.4	0.0	100.0
20,000- 24,999	10.8	61.2	6.2	0.2	9.8	11.7	0.1	100.0
25,000- 29,999	11.7	57.3	10.0	0.2	8.5	12.2	0.1	100.0
30,000- 34,999	14.0	53.5	12.3	0.0	8.8	11.4	0.0	100.0
35,000- 39,999	12.1	58.6	13.7	0.0	4.4	11.2	0.0	100.0
40,000- 44,999	10.4	56.6	18.2	0.2	3.4	11.2	0.0	100.0
45,000- 49,999	8.3	60.2	19.5	0.1	2.6	9.4	0.0	100.0
50,000- 54,999	6.9	62.2	21.4	0.0	2.0	7.5	0.0	100.0
55,000- 59,999	5.6	62.3	22.8	0.0	1.1	8.2	0.0	100.0
60,000- 64,999	5.1	60.4	24.3	0.0	1.6	8.6	0.0	100.0
65,000- 69,999	4.9	57.8	30.3	0.0	1.0	6.0	0.0	100.0
70,000- 74,999	4.1	58.8	31.1	0.0	0.6	5.5	0.0	100.0
75,000- 79,999	3.0	58.6	33.0	0.3	0.1	5.1	0.0	100.0
80,000- 89,999	3.1	54.4	37.4	0.0	0.8	4.3	0.0	100.0
90,000- 99,999	1.5	54.3	38.2	0.0	0.3	5.6	0.0	100.0
100,000 and over - et plus	3.0	46.0	47.6	0.0	0.1	3.3	0.0	100.0
Total	8.6	54.5	21.2	0.1	6.8	8.7	0.0	100.0

(1) Excluded from this table are 12,249 families who received no money income in 1994.

12,249 familles n'ayant pas touché de revenu monétaire en 1994 ne sont pas comprises dans le présent tableau.

(2) "Other family members" are children and/or other relatives and may also include the wife in column 3. Les "Autres membres de la famille" sont les enfants et (ou) d'autres parents et peuvent aussi inclure l'épouse à la colonne 3.

(3) Complete data are not given for this classification because the sample was inadequate to provide reliable estimates. Ce classement ne comprend pas toutes les données, car l'échantillon était insuffisant pour fournir des estimations fiables.

TABLE 20. Percentage Distribution of Families by Income Groups and Tenure, 1994

TABLEAU 20. Répartition en pourcentage des familles selon la tranche de revenu et le mode d'occupation, 1994

Income group Tranche de revenu	By income group - Par tranche de revenu				Within income group - Dans chaque tranche de revenu			
	Owners - Propriétaires		Renters (1)		Owners - Propriétaires		Renters (1)	
	Total	With mortgage Avec emprunt hypothécaire	Without mortgage Sans emprunt hypothécaire	Locataires	With mortgage Avec emprunt hypothécaire	Without mortgage Sans emprunt hypothécaire	Locataires	Total
	per cent - pourcentage							
Under \$10,000 - Moins de \$10,000	1.2	0.9	1.6	5.1	15.9	23.7	60.3	100.0
\$ 10,000-\$14,999	1.8	1.4	2.1	10.4	14.4	17.7	67.9	100.0
15,000- 19,999	3.7	2.1	5.6	11.9	14.7	31.6	53.6	100.0
20,000- 24,999	5.7	3.1	8.9	11.3	17.2	41.3	41.4	100.0
25,000- 29,999	5.6	3.9	7.6	9.3	24.1	38.4	37.4	100.0
30,000- 34,999	6.1	5.0	7.4	8.5	30.0	36.6	33.4	100.0
35,000- 39,999	6.6	6.1	7.2	7.7	35.7	34.9	29.4	100.0
40,000- 44,999	6.4	6.4	6.5	6.4	40.5	33.4	26.1	100.0
45,000- 49,999	6.9	7.3	6.5	5.7	44.4	32.9	22.7	100.0
50,000- 54,999	6.9	7.4	6.3	4.6	47.5	33.5	19.1	100.0
55,000- 59,999	6.7	7.9	5.2	4.5	52.3	28.2	19.5	100.0
60,000- 64,999	6.1	7.1	4.9	3.4	53.3	30.3	16.4	100.0
65,000- 69,999	5.3	6.4	4.1	2.6	55.7	29.4	14.9	100.0
70,000- 74,999	4.6	5.6	3.5	2.1	57.0	29.1	13.8	100.0
75,000- 79,999	4.1	4.7	3.4	1.3	56.4	33.4	10.2	100.0
80,000- 89,999	6.6	7.7	5.3	1.8	58.1	33.0	8.9	100.0
90,000- 99,999	4.6	5.3	3.8	1.3	57.3	33.7	9.0	100.0
100,000 and over - et plus	11.0	11.6	10.2	2.3	53.8	39.1	7.1	100.0
Total	100.0	100.0	100.0	100.0	40.3	33.3	26.4	100.0
Average income - Revenu moyen	\$ 60,376	63,749	56,292	36,786				
Median income - Revenu médian	\$ 54,306	58,978	47,387	31,179				
Number of records - Nombre de dossiers	21,140	11,009	10,131	6,658				
Estimated numbers - Nombre estimatif	'000 5,965	3,267	2,698	2,137				
Standard error of average income - Erreur type du revenu moyen	\$ 358	439	576	407				

(1) Includes roomers, lodgers and families who receive free lodging or who reside with employers.
Comprend les chambreurs et les familles logés gratuitement ou habitant chez l'employeur.

TABLE 21. Average Size of Families, Average Number of Children under 6 Years, Children under 16 Years, Children under 18 Years, Income Recipients and Income Earners, by Income Groups, 1994

TABLEAU 21. Taille moyenne des familles, nombre moyen d'enfants de moins de 6 ans, d'enfants de moins de 16 ans, d'enfants de moins de 18 ans, de bénéficiaires d'un revenu et de personnes gagnant un revenu, selon la tranche de revenu, 1994

Income Group Tranche de revenu	Average size of family units Taille moyenne des unités familiales	Average number of Nombre moyen de				
		Children under 6 years	Children under 16 years	Children under 18 years	Income recipients	Income earners
		Enfants de moins de 6 ans	Enfants de moins de 16 ans	Enfants de moins de 18 ans	Bénéficiaires d'un revenu	Personnes gagnant un revenu
Under \$10,000 - Moins de \$10,000	2.59	0.37	0.80	0.86	1.30	0.68
\$ 10,000-\$14,999	2.58	0.38	0.86	0.93	1.41	0.61
15,000- 19,999	2.70	0.32	0.78	0.86	1.69	0.73
20,000- 24,999	2.59	0.21	0.54	0.59	1.87	0.82
25,000- 29,999	2.81	0.28	0.70	0.76	1.92	1.11
30,000- 34,999	2.90	0.29	0.73	0.82	1.94	1.31
35,000- 39,999	2.95	0.28	0.73	0.81	2.02	1.48
40,000- 44,999	3.10	0.32	0.81	0.90	2.10	1.64
45,000- 49,999	3.15	0.33	0.84	0.93	2.13	1.77
50,000- 54,999	3.20	0.30	0.84	0.93	2.20	1.83
55,000- 59,999	3.24	0.31	0.87	0.96	2.23	1.97
60,000- 64,999	3.19	0.29	0.82	0.91	2.24	1.98
65,000- 69,999	3.36	0.31	0.88	1.00	2.35	2.08
70,000- 74,999	3.39	0.33	0.86	0.98	2.39	2.15
75,000- 79,999	3.34	0.26	0.80	0.93	2.43	2.20
80,000- 89,999	3.44	0.26	0.78	0.90	2.52	2.30
90,000- 99,999	3.39	0.22	0.70	0.82	2.59	2.39
100,000 and over - et plus	3.59	0.25	0.71	0.84	2.77	2.55
Total	3.09	0.29	0.77	0.86	2.14	1.66

TABLE 22. Distribution of Families (Number and Per Cent) and of Aggregate Income of Families (Amount and Per Cent) and Percentage Composition of Income of Families by Income Groups, 1994

TABLEAU 22. Répartition des familles (nombre et pourcentage) et du revenu global des familles (montant et pourcentage) et composition proportionnelle du revenu des familles selon la tranche de revenu, 1994

Income group Tranche de revenu	Estimated number Nombre estimatif	Aggregate income Revenu global		Composition of income Composition du revenu						Total
		'000	%	Wages and salaries Salaires et traitements	Net income from self-employment Revenu net d'un emploi autonome	Investment income Revenu de placements	Transfer payments Transferts	Other money income Autre revenu monétaire		
		'000,000	%	per cent - pourcentage						
Under \$10,000 - Moins de \$10,000 ...	180	2.2	957	0.2	32.7	-22.2	2.9	80.3	6.4	100.0
\$ 10,000-\$14,999	326	4.0	4,159	0.9	19.7	3.2	1.6	69.4	6.1	100.0
15,000- 19,999	475	5.9	8,400	1.9	23.7	4.0	2.3	66.3	3.7	100.0
20,000- 24,999	583	7.2	13,068	3.0	28.1	5.2	3.9	55.3	7.4	100.0
25,000- 29,999	533	6.6	14,658	3.3	41.3	7.0	3.7	38.0	10.1	100.0
30,000- 34,999	547	6.7	17,767	4.0	53.0	5.7	3.5	28.5	9.2	100.0
35,000- 39,999	557	6.9	20,826	4.7	60.6	5.8	3.9	20.8	8.8	100.0
40,000- 44,999	520	6.4	22,035	5.0	68.4	4.5	2.9	16.8	7.4	100.0
45,000- 49,999	535	6.6	25,366	5.8	72.1	5.1	2.6	13.0	7.2	100.0
50,000- 54,999	510	6.3	26,730	6.1	74.1	5.2	3.2	11.2	6.3	100.0
55,000- 59,999	494	6.1	28,356	6.5	79.5	5.0	2.3	8.4	4.8	100.0
60,000- 64,999	437	5.4	27,281	6.2	81.2	4.4	2.6	7.6	4.3	100.0
65,000- 69,999	374	4.6	25,176	5.7	80.9	4.8	2.5	6.7	5.2	100.0
70,000- 74,999	321	4.0	23,180	5.3	83.0	4.6	2.7	5.3	4.4	100.0
75,000- 79,999	272	3.4	21,031	4.8	83.8	3.8	2.6	5.8	4.0	100.0
80,000- 89,999	431	5.3	36,429	8.3	84.0	4.7	2.6	4.5	4.1	100.0
90,000- 99,999	304	3.8	28,779	6.6	86.1	3.3	3.1	3.4	4.0	100.0
100,000 and over - et plus	704	8.7	94,537	21.5	78.9	9.8	4.8	2.3	4.2	100.0
Total	8,102	100.0	438,734	100.0	72.9	5.8	3.3	12.5	5.5	100.0

INCOME DISTRIBUTIONS BY SIZE

UNATTACHED INDIVIDUALS

RÉPARTITION DU REVENU SELON LA TAILLE DU REVENU

PERSONNES SEULES

TABLE 23. Percentage Distribution of Unattached Individuals by Income Groups in Current and Constant (1994) Dollars for Selected Years

Income group	1980	1981	1982	1983	1984	1985	1986
per cent - pourcentage							
Current dollars - Dollars courants							
Under \$2,500	7.4	5.0	4.9	5.0	4.9	3.8	3.9
\$ 2,500-\$ 4,999	17.8	10.7	8.9	8.9	6.9	6.2	5.5
5,000- 7,499	18.4	21.7	19.8	19.1	16.1	12.4	9.7
7,500- 9,999	10.2	9.6	10.9	13.8	14.3	16.8	16.2
10,000- 12,499	8.9	9.0	8.3	7.8	8.7	10.2	11.5
12,500- 14,999	7.8	7.6	6.7	6.9	7.5	6.6	7.3
15,000- 17,499	7.1	7.4	7.4	5.8	6.4	6.7	6.2
17,500- 19,999	5.3	5.8	6.1	5.7	5.8	5.5	5.8
20,000- 22,499	5.1	5.8	5.5	5.2	5.7	5.5	5.8
22,500- 24,999	3.7	4.1	4.4	3.5	4.1	4.9	4.7
25,000- 29,999	4.4	5.6	6.8	6.7	6.6	7.3	7.2
30,000- 39,999	3.2	5.0	6.4	7.0	8.4	8.3	9.7
40,000- 49,999	0.5	1.7	2.6	2.6	2.8	3.3	3.6
50,000 and over	0.2	0.9	1.2	2.0	1.7	2.5	2.9
Total	100.0	100.0	100.0	100.0	100.0	100.0	100.0
Average income	\$ 11,574	13,714	15,076	15,228	15,963	17,013	17,741
Median income	\$ 9,075	10,817	11,650	11,041	12,238	12,728	13,572
Number of records	4,136	9,771	9,774	3,655	10,015	10,124	9,011
Estimated numbers	'000 2,653	2,708	2,700	2,854	2,841	2,978	3,085
Standard error of average income	\$ 182	171	189	256	189	214	246
Constant (1994) dollars - Dollars constants (1994)							
Under \$5,000	7.7	6.0	6.7	7.1	7.3	6.2	5.9
\$ 5,000-\$7,499	6.0	6.3	6.6	8.0	7.6	7.5	7.3
7,500- 9,999	13.1	12.1	11.9	12.2	8.5	8.0	7.4
10,000- 14,999	17.3	18.1	18.0	20.2	21.7	22.9	22.4
15,000- 19,999	11.1	10.0	10.3	10.5	11.2	10.6	12.4
20,000- 29,999	16.9	18.3	17.9	16.2	17.6	17.8	17.6
30,000- 39,999	12.8	13.2	12.8	11.1	11.2	12.3	12.3
40,000- 49,999	7.6	7.6	7.9	6.8	7.6	7.0	7.2
50,000 and over	7.6	8.5	7.9	8.0	7.4	7.6	7.6
Total	100.0	100.0	100.0	100.0	100.0	100.0	100.0
Average income	\$ 22,523	23,725	23,539	22,478	22,581	23,139	23,164
Median income	\$ 17,660	18,713	18,190	16,298	17,311	17,311	17,720
Standard error of average income ..	\$ 354	296	295	378	267	291	321

TABLEAU 23. Répartition en pourcentage des personnes seules selon la tranche de revenu en dollars courants et constants (1994) pour certaines années

1987	1988	1989	1990	1991	1992	1993	1994		Tranche de revenu
per cent - pourcentage									
Current dollars - Dollars courants									
3.1	2.9	2.2	2.2	2.7	2.8	2.7	2.0		Moins de \$2,500
5.1	3.6	2.9	2.6	2.8	2.7	2.7	2.5		\$ 2,500-\$ 4,999
9.9	9.9	7.7	6.2	6.6	5.6	5.6	6.3		5,000- 7,499
13.8	13.2	10.4	9.4	8.0	7.9	7.6	7.9		7,500- 9,999
11.8	12.6	13.0	13.7	12.4	13.0	13.4	11.5		10,000- 12,499
7.2	6.6	8.4	9.2	10.3	10.3	10.2	12.3		12,500- 14,999
6.5	6.2	6.1	6.1	6.8	6.8	7.4	8.6		15,000- 17,499
5.7	6.0	5.5	5.6	4.9	5.3	4.8	4.8		17,500- 19,999
5.9	5.5	6.1	5.9	4.9	4.8	5.3	4.8		20,000- 22,499
4.5	5.0	4.6	4.6	4.9	4.6	4.6	3.6		22,500- 24,999
8.2	8.0	9.0	8.6	8.6	8.0	8.5	7.6		25,000- 29,999
10.4	11.3	13.1	12.5	13.4	13.0	12.6	12.1		30,000- 39,999
4.7	4.8	6.2	6.8	6.4	7.5	7.1	7.8		40,000- 49,999
3.2	4.3	4.9	6.6	7.3	7.8	7.6	8.4		50,000 et plus
100.0	100.0	100.0	100.0	100.0	100.0	100.0	100.0		Total
18,854	19,866	21,516	22,778	22,828	23,499	23,503	23,746	\$	Revenu moyen
14,691	15,437	17,237	17,740	17,687	17,906	17,753	17,196	\$	Revenu median
12,145	10,962	11,647	12,974	12,533	11,896	11,796	11,688		Nombre de dossiers
3,268	3,311	3,354	3,515	3,668	3,650	3,812	3,836	*000	Nombre estimatif
237	249	268	287	272	334	328	266	\$	Erreur type du revenu moyen
Constant (1994) dollars - Dollars constants (1994)									
5.5	5.2	4.2	4.3	5.1	5.3	5.3	4.4		Moins de \$5,000
6.5	6.6	6.1	4.6	6.2	5.2	5.6	6.3		\$ 5,000-\$ 7,499
7.8	7.4	5.6	7.1	7.4	8.0	7.5	7.9		7,500- 9,999
21.2	22.8	22.1	23.2	22.5	22.7	23.5	23.8		10,000- 14,999
12.3	10.7	12.6	12.5	12.2	12.4	12.3	13.3		15,000- 19,999
18.1	18.8	19.2	18.2	17.9	17.6	18.4	15.9		20,000- 29,999
13.1	12.8	13.3	13.5	13.9	12.8	12.5	12.1		30,000- 39,999
7.4	7.8	9.0	7.8	6.9	7.9	7.2	7.8		40,000- 49,999
8.1	7.8	7.9	8.8	7.9	8.1	7.7	8.4		50,000 et plus
100.0	100.0	100.0	100.0	100.0	100.0	100.0	100.0		Total
23,602	23,900	24,651	24,909	23,634	23,970	23,544	23,746	\$	Revenu moyen
18,390	18,572	19,748	19,400	18,311	18,265	17,784	17,196	\$	Revenu median
297	300	307	314	282	341	329	266	\$	Erreur type du revenu moyen

TABLE 24. Percentage Distribution of Unattached Individuals by Income Groups and Provinces, 1994

Income group	Atlantic Provinces - Provinces de l'Atlantique						
	Canada	Total	Newfoundland Terre-Neuve	Prince Edward Island Île-du-Prince- Édouard	Nova Scotia Nouvelle- Écosse	New Brunswick Nouveau- Brunswick	Québec
	per cent - pourcentage						
Under \$2,500	2.0	3.1	2.7	0.3	4.2	2.5	1.6
\$ 2,500-\$ 4,999	2.5	3.5	4.3	2.8	3.5	3.2	2.7
5,000- 7,499	6.3	8.2	7.3	5.9	8.1	9.0	9.3
7,500- 9,999	7.9	8.9	9.8	6.9	9.5	8.2	11.6
10,000- 12,499	11.5	17.6	20.6	18.9	16.6	17.5	12.4
12,500- 14,999	12.3	11.7	13.6	17.5	10.6	11.2	10.8
15,000- 17,499	8.6	9.4	5.4	9.3	11.3	8.7	8.9
17,500- 19,999	4.8	5.6	3.5	6.4	6.8	4.8	4.2
20,000- 22,499	4.8	4.3	3.1	4.9	3.8	5.4	4.3
22,500- 24,999	3.6	3.7	3.9	9.0	3.0	3.4	3.4
25,000- 29,999	7.6	6.1	6.6	6.6	5.7	6.2	7.4
30,000- 39,999	12.1	8.4	8.6	6.0	8.0	9.2	9.7
40,000- 49,999	7.8	4.5	3.8	0.9	4.7	5.3	7.6
50,000 and over	8.4	5.1	6.7	4.7	4.4	5.3	5.9
Total	100.0	100.0	100.0	100.0	100.0	100.0	100.0
Average income	\$ 23,746	19,257	20,501	19,824	18,410	19,706	21,067
Median income	\$ 17,196	14,367	13,473	14,681	14,424	14,645	15,448
Number of records	11,688	1,818	211	272	690	645	2,336
Estimated numbers	'000 3,836	247	35	16	108	87	1,019
Standard error of average income	\$ 266	484	1,640	1,242	714	771	441

TABLEAU 24. Répartition en pourcentage des personnes seules selon la tranche de revenu et la province, 1994

Ontario	Prairie Provinces - Provinces des Prairies				British Columbia Colombie- Britannique	Tranche de revenu
	Total	Manitoba	Saskatchewan	Alberta		
per cent - pourcentage						
2.0	2.0	2.5	2.5	1.7	2.0	Moins de \$2,500
1.9	3.7	5.3	3.5	3.2	1.5	\$ 2,500-\$ 4,999
3.5	5.5	4.9	5.6	5.8	7.9	5,000- 7,499
7.0	5.4	6.0	6.6	4.8	5.8	7,500- 9,999
9.3	11.9	15.7	14.2	9.6	11.9	10,000- 12,499
14.0	12.6	14.3	15.0	11.1	10.8	12,500- 14,999
8.1	9.3	8.1	10.4	9.4	8.0	15,000- 17,499
4.8	5.8	3.6	5.0	6.9	4.1	17,500- 19,999
4.8	4.8	4.9	4.9	4.8	5.7	20,000- 22,499
3.8	3.4	4.6	2.7	3.1	3.5	22,500- 24,999
7.8	7.8	6.8	6.4	8.7	7.7	25,000- 29,999
14.2	11.5	11.4	11.1	11.7	13.6	30,000- 39,999
8.5	6.6	6.5	6.8	6.6	8.9	40,000- 49,999
10.4	9.5	5.4	5.6	12.5	8.5	50,000 et plus
100.0	100.0	100.0	100.0	100.0	100.0	Total
26,319	23,572	21,044	21,651	25,224	24,625	\$ Revenu moyen
19,711	17,348	15,403	15,656	19,047	18,753	\$ Revenu médian
3,333	2,824	918	846	1,060	1,377	Nombre de dossiers
1,332	645	146	128	372	594	*000 Nombre statistif
582	461	662	688	714	600	\$ Erreur type du revenu moyen

TABLE 25. Percentage Distribution of Unattached Individuals by Income Groups, Regions and Size of Area of Residence, 1994

TABLEAU 25. Répartition en pourcentage des personnes seules selon la tranche de revenu, la région et la taille de la région de résidence, 1994

Income group Tranche de revenu	Canada	Atlantic Provinces	Québec	Ontario	Prairie Provinces	British Columbia
		Provinces de l'Atlantique			Provinces des Prairies	Colombie- Britannique
per cent - pourcentage						
Urban areas, population 100,000 and over - Régions urbaines, 100,000 habitants et plus						
Under \$2,500 - Moins de \$2,500	2.0	3.8	1.5	2.0	2.0	2.1
\$ 2,500-\$ 4,999	2.7	4.3	2.9	2.1	4.2	1.9
5,000- 7,499	6.3	8.6	9.3	3.2	5.6	8.5
7,500- 9,999	7.9	9.0	11.3	7.4	5.0	5.9
10,000- 12,499	10.6	10.1	12.0	9.0	10.8	12.0
12,500- 14,999	11.3	11.3	10.3	12.3	11.3	10.7
15,000- 17,499	8.4	9.7	9.4	7.5	9.0	7.9
17,500- 19,999	4.6	7.0	4.2	4.6	5.9	3.8
20,000- 22,499	4.8	4.7	4.4	4.6	4.6	6.0
22,500- 24,999	3.5	3.8	3.5	3.6	3.6	3.2
25,000- 29,999	7.6	5.7	7.5	7.3	8.9	7.4
30,000- 39,999	12.7	10.0	9.4	15.3	12.5	13.8
40,000- 49,999	8.5	6.1	8.2	9.5	7.2	9.0
50,000 and over - et plus	9.0	6.0	6.3	11.7	9.5	7.7
Total	100.0	100.0	100.0	100.0	100.0	100.0
Average income - Revenu moyen	\$ 24,493	20,598	21,421	27,544	24,224	24,130
Median income - Revenu médian	\$ 17,905	15,757	15,728	21,048	18,424	18,107
Number of records - Nombre de dossiers	7,016	699	1,458	2,216	1,652	991
Estimated numbers - Nombre estimatif '000	2,691	110	743	978	421	441
Standard error of average income - Erreur type du revenu moyen	\$ 354	822	560	762	612	717
All other areas(1) - Toutes les autres régions(1)						
Under \$2,500 - Moins de \$2,500	2.0	2.6	1.7	2.1	2.1	1.7
\$ 2,500-\$ 4,999	1.9	2.8	2.2	1.3	2.9	0.5
5,000- 7,499	6.4	7.8	9.5	4.2	5.4	6.1
7,500- 9,999	7.9	8.8	12.4	6.1	6.2	5.5
10,000- 12,499	13.5	23.7	13.3	10.1	14.1	11.6
12,500- 14,999	14.6	12.0	12.3	18.5	15.2	11.1
15,000- 17,499	9.0	9.2	7.7	9.7	9.9	8.4
17,500- 19,999	5.0	4.5	4.4	5.4	5.6	4.8
20,000- 22,499	4.8	4.1	4.3	5.3	5.2	4.9
22,500- 24,999	3.7	3.5	3.2	4.4	3.0	4.4
25,000- 29,999	7.6	6.3	7.1	9.1	5.9	8.5
30,000- 39,999	10.5	7.1	10.8	11.1	9.7	13.0
40,000- 49,999	6.0	3.2	6.2	6.0	5.4	8.9
50,000 and over - et plus	7.1	4.4	4.9	6.7	9.5	10.8
Total	100.0	100.0	100.0	100.0	100.0	100.0
Average income - Revenu moyen	\$ 21,990	18,182	20,113	22,942	22,350	26,049
Median income - Revenu médian	\$ 16,037	13,404	14,706	16,982	16,051	20,208
Number of records - Nombre de dossiers	4,672	1,119	878	1,117	1,172	386
Estimated numbers - Nombre estimatif '000	1,145	137	276	355	224	153
Standard error of average income - Erreur type du revenu moyen	\$ 325	571	608	621	650	1,133

(1) Includes urban areas, population under 100,000, and rural areas.
Comprend des régions urbaines, moins de 100,000 habitants, et régions rurales.

TABLE 26. Percentage Distribution of Unattached Individuals by Income Groups, Regions and Sex, 1994

TABLEAU 26. Répartition en pourcentage des personnes seules selon la tranche de revenu, la région et le sexe, 1994

Income group Tranche de revenu	Canada	Atlantic Provinces	Québec	Ontario	Prairie Provinces	British Columbia
		Provinces de l'Atlantique			Provinces des Prairies	Colombie- Britannique
per cent - pourcentage						
Male - Hommes						
Under \$2,500 - Moins de \$2,500	2.1	2.8	1.9	2.2	2.1	2.2
\$ 2,500-\$ 4,999	2.4	3.0	2.9	1.7	3.8	1.2
5,000- 7,499	6.9	9.7	10.8	3.6	5.0	8.3
7,500- 9,999	7.9	8.9	10.5	7.3	5.8	6.7
10,000- 12,499	7.2	10.8	7.4	6.1	8.6	6.5
12,500- 14,999	7.9	10.4	7.8	7.6	7.9	7.7
15,000- 17,499	7.0	8.8	6.6	5.9	9.1	7.2
17,500- 19,999	4.4	5.5	3.8	4.0	6.0	4.4
20,000- 22,499	5.5	4.9	4.8	5.5	5.7	6.4
22,500- 24,999	4.1	5.1	4.3	4.8	2.9	3.3
25,000- 29,999	8.2	5.9	9.3	8.2	8.0	7.5
30,000- 39,999	14.6	10.5	12.9	17.6	13.0	14.4
40,000- 49,999	9.7	5.1	8.3	11.5	8.2	11.4
50,000 and over - et plus	12.0	8.4	8.4	14.0	13.9	12.9
Total	100.0	100.0	100.0	100.0	100.0	100.0
Average income - Revenu moyen	\$ 27,309	21,839	23,496	30,970	26,893	28,275
Median income - Revenu médian	\$ 21,878	16,245	18,773	25,772	20,762	22,301
Number of records - Nombre de dossiers	5,346	819	1,116	1,450	1,311	650
Estimated numbers - Nombre estimatif '000	1,918	118	506	661	329	305
Standard error of average income - Erreur type du revenu moyen	\$ 440	789	664	979	771	1,050
Female - Femmes						
Under \$2,500 - Moins de \$2,500	1.8	3.4	1.2	1.9	2.0	1.8
\$ 2,500-\$ 4,999	2.5	3.9	2.5	2.0	3.7	1.9
5,000- 7,499	5.8	6.7	7.8	3.3	6.0	7.5
7,500- 9,999	7.9	8.9	12.7	6.8	5.0	4.9
10,000- 12,499	15.8	23.9	17.3	12.4	15.4	17.5
12,500- 14,999	16.7	12.9	13.8	20.3	17.5	14.1
15,000- 17,499	10.1	9.9	11.2	10.2	9.4	8.9
17,500- 19,999	5.1	5.6	4.6	5.6	5.7	3.8
20,000- 22,499	4.1	3.8	3.9	4.1	3.9	5.0
22,500- 24,999	3.0	2.3	2.5	2.8	3.9	3.8
25,000- 29,999	6.9	6.2	5.5	7.4	7.6	8.0
30,000- 39,999	9.5	6.4	6.6	10.8	10.0	12.7
40,000- 49,999	5.9	4.0	7.0	5.6	4.9	6.3
50,000 and over - et plus	4.9	2.0	3.4	6.9	4.9	3.9
Total	100.0	100.0	100.0	100.0	100.0	100.0
Average income - Revenu moyen	\$ 20,183	16,880	18,670	21,742	20,125	20,780
Median income - Revenu médian	\$ 14,924	13,111	14,047	15,812	15,072	15,648
Number of records - Nombre de dossiers	6,342	999	1,220	1,883	1,513	727
Estimated numbers - Nombre estimatif '000	1,918	128	513	671	317	289
Standard error of average income - Erreur type du revenu moyen	\$ 251	464	541	475	434	595

TABLE 27. Percentage Distribution of Unattached Individuals by Income Groups, Age and Sex, 1994

TABLEAU 27. Répartition en pourcentage des personnes seules selon la tranche de revenu, l'âge et le sexe, 1994

Income group Tranche de revenu	24 years and under		25-34	35-44	45-54	55-59	60-64	65 years and over		70 years and over
	24 ans et moins							65 ans et plus	65-69	
per cent - pourcentage										
All unattached individuals - Ensemble des personnes seules										
Under \$2,500 - Moins de \$2,500	9.8	0.9	1.8	1.1	1.4	1.5	0.0	0.1	0.0	
\$ 2,500-\$ 4,999	9.1	2.3	1.8	1.9	3.1	2.4	0.1	0.3	0.0	
5,000- 7,499	13.7	6.3	7.2	9.5	9.9	7.8	0.3	1.2	0.1	
7,500- 9,999	13.6	6.9	6.8	8.1	17.1	18.3	3.1	3.9	2.8	
10,000- 12,499	12.4	5.7	6.3	6.8	8.7	12.8	21.2	18.4	22.0	
12,500- 14,999	7.2	6.0	4.0	4.6	5.4	7.0	30.2	21.1	33.0	
15,000- 17,499	7.0	7.0	4.1	5.7	5.5	5.4	15.7	15.2	15.8	
17,500- 19,999	4.1	4.1	4.5	4.2	4.1	6.3	5.7	6.5	5.5	
20,000- 22,499	5.2	6.1	5.3	3.4	4.8	4.0	4.0	5.3	3.6	
22,500- 24,999	2.4	4.5	2.9	2.8	2.2	5.9	3.8	5.2	3.3	
25,000- 29,999	4.9	10.7	9.5	6.7	6.0	6.4	5.9	6.5	5.7	
30,000- 39,999	5.6	18.3	16.7	17.4	12.6	9.8	5.3	8.8	4.3	
40,000- 49,999	3.0	11.4	14.6	11.0	8.9	4.8	1.9	3.6	1.4	
50,000 and over - et plus	2.1	9.9	14.5	16.8	10.4	7.6	2.7	3.8	2.4	
Total	100.0	100.0	100.0	100.0	100.0	100.0	100.0	100.0	100.0	100.0
Average income - Revenu moyen	\$ 14,408	27,444	30,256	29,755	24,683	21,787	18,780	20,468	18,270	
Median income - Revenu médian	\$ 10,777	25,116	27,782	26,426	17,027	15,115	14,596	15,823	14,403	
Number of records - Nombre de dossiers	1,344	2,318	1,749	1,379	613	681	3,604	819	2,785	
Estimated numbers - Nombre estimatif '000	473	868	623	432	179	217	1,044	243	802	
Standard error of average income - Erreur type du revenu moyen	\$ 462	590	705	770	1,077	964	491	630	607	
Male - Hommes										
Under \$2,500 - Moins de \$2,500	8.2	0.9	1.8	1.3	1.4	2.6	0.1	0.2	0.0	
\$ 2,500-\$ 4,999	7.9	1.5	1.8	2.4	3.7	0.8	0.1	0.2	0.0	
5,000- 7,499	11.2	5.6	7.9	9.1	9.8	7.4	0.4	1.1	0.1	
7,500- 9,999	14.1	6.5	6.3	7.3	14.0	20.8	2.0	4.6	0.9	
10,000- 12,499	10.4	5.3	6.0	4.8	6.7	8.9	12.1	11.9	12.2	
12,500- 14,999	7.6	6.0	3.4	3.3	4.6	3.4	26.2	19.1	29.4	
15,000- 17,499	8.4	6.4	4.0	5.7	5.1	2.8	15.2	14.0	15.8	
17,500- 19,999	4.2	4.5	3.6	4.2	5.9	7.1	4.9	5.8	4.5	
20,000- 22,499	6.0	6.3	5.0	4.0	5.0	5.3	5.5	3.4	6.4	
22,500- 24,999	2.9	4.8	2.6	3.1	1.2	7.3	7.1	5.7	7.7	
25,000- 29,999	5.7	9.8	9.2	5.2	4.3	8.9	9.5	10.1	9.2	
30,000- 39,999	6.8	19.6	16.4	17.2	13.2	9.3	8.7	13.0	6.7	
40,000- 49,999	3.9	11.7	14.8	12.0	10.8	4.2	2.2	3.7	1.5	
50,000 and over - et plus	2.8	11.0	17.1	20.7	14.1	11.1	6.1	7.3	5.6	
Total	100.0	100.0	100.0	100.0	100.0	100.0	100.0	100.0	100.0	100.0
Average income - Revenu moyen	\$ 16,145	28,788	31,914	32,277	28,038	24,670	23,782	23,849	23,751	
Median income - Revenu médian	\$ 12,086	26,116	29,076	29,848	19,448	18,636	16,501	17,323	16,171	
Number of records - Nombre de dossiers	717	1,433	1,082	688	256	250	920	269	651	
Estimated numbers - Nombre estimatif '000	260	567	421	245	77	86	262	82	180	
Standard error of average income - Erreur type du revenu moyen	\$ 697	804	988	1,117	1,864	1,860	1,710	1,419	2,393	
Female - Femmes										
Under \$2,500 - Moins de \$2,500	11.7	0.9	1.7	1.0	1.3	0.8	0.0	0.0	0.0	
\$ 2,500-\$ 4,999	10.7	3.8	1.9	1.2	2.6	3.4	0.1	0.4	0.0	
5,000- 7,499	16.8	7.6	5.7	10.2	9.9	8.1	0.3	1.2	0.1	
7,500- 9,999	12.9	7.7	7.7	9.3	19.4	16.6	3.4	3.5	3.4	
10,000- 12,499	14.8	6.4	6.8	9.6	10.2	15.3	24.2	21.8	24.8	
12,500- 14,999	6.6	5.8	5.5	6.3	5.9	9.4	31.6	22.1	34.0	
15,000- 17,499	5.3	8.2	4.2	5.6	5.9	7.0	15.8	15.9	15.8	
17,500- 19,999	4.1	3.5	6.4	4.1	2.7	5.8	6.0	6.8	5.8	
20,000- 22,499	4.2	5.8	5.8	2.6	4.6	3.1	3.5	6.3	2.7	
22,500- 24,999	1.8	3.8	3.6	2.4	2.9	5.0	2.7	5.0	2.1	
25,000- 29,999	4.0	12.3	10.1	8.7	7.3	4.8	4.7	4.7	4.7	
30,000- 39,999	4.0	15.7	17.3	17.7	12.2	10.2	4.2	6.6	3.6	
40,000- 49,999	1.8	10.8	14.3	9.6	7.4	5.2	1.9	3.5	1.4	
50,000 and over - et plus	1.2	7.7	8.9	11.8	7.6	5.3	1.6	2.1	1.5	
Total	100.0	100.0	100.0	100.0	100.0	100.0	100.0	100.0	100.0	100.0
Average income - Revenu moyen	\$ 12,290	24,915	26,799	26,435	22,155	19,892	17,106	18,749	16,680	
Median income - Revenu médian	\$ 9,607	22,769	25,340	22,722	15,255	14,061	14,241	15,150	14,095	
Number of records - Nombre de dossiers	627	885	667	691	357	431	2,684	550	2,134	
Estimated numbers - Nombre estimatif '000	213	301	202	186	102	131	782	161	622	
Standard error of average income - Erreur type du revenu moyen	\$ 598	694	754	993	1,261	1,026	242	592	262	

TABLE 28. Percentage Distribution of Unattached Individuals by Income Groups, Employment Status and Sex, 1994

TABLEAU 28. Répartition en pourcentage des personnes seules selon la tranche de revenu, le statut d'activité et le sexe, 1994

Income group Tranche de revenu	Employment status - Statut d'activité											
	In labour force - Actifs											
	Total	Employee Salariés			Employer or own account Employeurs ou travail- leurs à leur compte			Not in labour force Inactifs				
		Total	Male Hommes	Female Femmes	Total	Male Hommes	Female Femmes	Total	Male Hommes	Female Femmes	Total	Male Hommes
per cent - pourcentage												
Under \$2,500 - Moins de \$2,500	1.7	1.5	1.9	1.4	1.2	1.6	5.2	4.4	7.6	2.4	3.6	1.8
\$ 2,500-\$ 4,999	2.5	2.0	3.4	2.5	1.9	3.5	2.2	2.2	2.2	2.4	3.5	1.8
5,000- 7,499	5.8	5.1	7.0	5.8	5.0	7.0	6.2	6.3	6.0	7.0	11.0	5.0
7,500- 9,999	5.8	5.9	5.8	5.9	5.8	6.0	5.4	6.6	2.1	10.7	12.9	9.5
10,000- 12,499	6.2	4.9	8.2	6.1	4.8	8.1	7.0	5.7	10.9	18.5	12.9	21.4
12,500- 14,999	5.4	5.0	6.2	5.2	4.6	6.1	8.3	8.6	7.2	21.3	16.9	24.6
15,000- 17,499	6.2	6.0	6.5	5.6	5.3	6.2	12.2	12.3	12.0	11.8	9.6	12.9
17,500- 19,999	4.8	4.6	5.0	4.6	4.4	4.9	6.9	6.9	6.9	4.8	4.0	5.1
20,000- 22,499	5.3	5.3	5.3	5.2	5.3	4.9	6.9	5.6	10.7	4.1	5.8	3.3
22,500- 24,999	3.9	3.9	3.8	3.8	3.9	3.7	4.8	4.7	5.1	3.2	4.7	2.4
25,000- 29,999	9.6	9.0	10.8	10.2	9.5	11.3	3.3	3.8	2.1	4.9	6.4	4.1
30,000- 39,999	18.0	18.5	17.1	18.6	19.4	17.5	10.2	10.3	10.1	4.3	5.4	3.8
40,000- 49,999	11.9	12.9	10.2	12.5	13.8	10.5	4.4	4.2	5.0	2.4	1.9	2.6
50,000 and over - et plus	13.0	15.4	9.0	12.7	15.1	8.8	16.8	18.5	12.0	2.3	3.5	1.7
Total	100.0	100.0	100.0	100.0	100.0	100.0	100.0	100.0	100.0	100.0	100.0	100.0
Average income - Revenu moyen	\$ 29,322	31,557	25,645	29,175	31,347	25,763	30,986	33,504	23,582	16,381	17,007	16,059
Median income - Revenu médian	\$ 26,287	28,228	23,041	26,978	29,111	23,697	18,758	18,952	18,187	13,554	13,529	13,561
Number of records - Nombre de dossiers	6,190	3,566	2,624	5,689	3,207	2,482	501	359	142	5,498	1,780	3,718
Estimated numbers - Nombre estimatif '000	2,183	1,358	825	2,007	1,226	780	177	132	45	1,653	560	1,093
Standard error of average income - Erreur type du revenu moyen	\$ 405	573	421	351	501	430	2,802	3,677	1,877	232	458	265

(1) Sample inadequate for reliable estimate. - Échantillon insuffisant pour fournir une estimation fiable.

TABLE 29. Percentage Distribution of Unattached Individuals by Income Groups, by Education and by Presence of Earnings, 1994

TABLEAU 29. Répartition en pourcentage des personnes seules selon la tranche de revenu, l'instruction et la présence de gains, 1994

Income group Tranche de revenu	Education - Instruction						Presence of earnings Présence de gains	
	0-8 years 0 à 8 années	Some secondary education Études secondaires partielles	Graduated from high school Études secondaires complétées	Some post- secondary Études post- secondaires partielles	Post- secondary certificate or diploma (1) Certificat ou diplôme d'études post-secondaires	University degree Grade universi- taire	No earnings Sans gains	With earnings Avec gains
	per cent - pourcentage							
Under \$2,500 - Moins de \$2,500	1.2	2.9	1.8	4.6	1.1	1.8	2.3	1.8
\$ 2,500-\$ 4,999	1.4	2.7	2.4	5.5	1.8	2.6	1.9	2.8
5,000- 7,499	5.7	8.0	5.8	10.3	5.7	4.2	8.2	5.0
7,500- 9,999	12.0	9.0	7.8	8.8	6.2	4.1	11.6	5.4
10,000- 12,499	24.5	13.1	9.5	10.0	7.2	4.9	19.3	6.1
12,500- 14,999	23.8	15.9	11.1	9.4	8.3	4.3	21.9	5.7
15,000- 17,499	11.1	9.8	8.8	7.0	8.4	5.4	11.7	6.5
17,500- 19,999	3.9	6.5	4.9	5.1	4.7	3.5	4.7	4.8
20,000- 22,499	2.9	4.3	6.1	4.2	6.3	3.9	3.7	5.5
22,500- 24,999	2.7	3.3	3.8	2.6	4.5	3.6	3.1	3.9
25,000- 29,999	4.6	7.3	8.8	7.3	9.1	7.4	4.3	9.8
30,000- 39,999	3.2	9.8	14.5	10.9	16.8	15.1	3.7	17.8
40,000- 49,999	1.5	4.1	7.9	8.0	10.1	15.2	1.7	11.9
50,000 and over - et plus	1.5	3.3	6.7	6.5	9.7	23.9	1.9	12.9
Total	100.0	100.0	100.0	100.0	100.0	100.0	100.0	100.0
Average income - Revenu moyen	\$15,246	18,903	23,762	21,371	26,395	36,650	15,596	29,311
Median income - Revenu médian	\$13,041	14,751	18,917	15,529	22,641	32,812	13,268	26,206
Number of records - Nombre de dossiers	2,270	2,178	1,901	1,016	2,826	1,497	5,161	6,547
Estimated numbers - Nombre estimatif '000	657	658	663	362	943	552	1,557	2,279
Standard error of average income - Erreur type du revenu moyen	\$ 257	368	530	896	419	1,205	210	398

(1) Includes trades certificate. - Incluant certificat de métier.

TABLE 30. Percentage Distribution of Unattached Individuals by Income Groups and Year of Immigration, 1994

TABLEAU 30. Répartition en pourcentage des personnes seules selon la tranche de revenu et l'année d'immigration, 1994

Income group Tranche de revenu	Canadian born Personnes nées au Canada	Non-Canadian born - Personnes nées à l'étranger					
		Total	Year of immigration Année d'immigration				
			Before 1946 Avant 1946	1946-1960	1961-1969	1970-1979	After 1979 Après 1979
per cent - pourcentage							
Under \$2,500 - Moins de \$2,500	1.9	2.3	1.6	0.4	2.1	0.8	4.6
\$ 2,500-\$ 4,999	2.3	3.4	0.1	1.1	0.4	6.3	5.9
5,000- 7,499	6.3	6.5	2.3	1.7	6.8	5.4	11.5
7,500- 9,999	8.2	6.0	1.2	2.7	3.9	6.6	10.6
10,000- 12,499	11.4	11.8	21.8	8.6	8.5	13.5	11.9
12,500- 14,999	11.5	16.6	30.2	24.8	15.3	13.8	8.8
15,000- 17,499	8.6	8.3	12.2	13.7	6.1	3.4	6.9
17,500- 19,999	4.8	4.4	5.9	5.4	3.3	2.2	4.7
20,000- 22,499	4.8	4.7	5.3	6.2	2.5	3.2	5.1
22,500- 24,999	3.6	3.6	4.2	3.4	5.3	1.2	4.0
25,000- 29,999	7.7	6.7	8.5	6.0	11.0	6.1	5.0
30,000- 39,999	12.1	11.7	4.8	12.8	14.4	19.6	7.9
40,000- 49,999	8.0	6.2	0.3	7.4	7.1	6.1	6.8
50,000 and over - et plus	8.5	7.7	1.5	6.0	13.3	11.8	6.3
Total	100.0	100.0	100.0	100.0	100.0	100.0	100.0
Average income - Revenu moyen	\$24,007	22,266	17,365	22,757	26,188	25,390	20,042
Median income - Revenu médian	\$17,398	16,007	14,401	16,955	23,079	17,767	14,072
Number of records - Nombre de dossiers	10,309	1,379	198	389	199	213	380
Estimated numbers - Nombre estimatif *000	3,262	574	58	138	88	96	194
Standard error of average income - Erreur type du revenu moyen	\$ 299	558	935	841	1,397	1,655	1,105

TABLE 31. Percentage Distribution of Unattached Individuals by Income Groups and Tenure, 1994

TABLEAU 31. Répartition en pourcentage des personnes seules selon la tranche de revenu et le mode d'occupation, 1994

Income group Tranche de revenu	By income group - Par tranche de revenu				Within income group - Dans chaque tranche de revenu				
	Owners - Propriétaires			Renters (1) Locataires	Owners - Propriétaires			Renters (1) Locataires	Total
	Total	With mortgage	Without mortgage		With mortgage	Without mortgage			
		Avec emprunt hypothécaire	Sans emprunt hypothécaire	Avec emprunt hypothécaire	Sans emprunt hypothécaire				
per cent - pourcentage									
Under \$2,500 - Moins de \$2,500	0.8	0.9	0.8	2.5	5.1	8.0	86.9	100.0	
\$ 2,500-\$ 4,999	0.6	0.7	0.6	3.3	3.4	4.6	92.0	100.0	
5,000- 7,499	2.6	2.7	2.6	8.0	4.8	8.5	86.9	100.0	
7,500- 9,999	3.5	2.4	4.1	10.0	3.5	10.3	86.2	100.0	
10,000- 12,499	9.3	5.8	11.4	12.5	5.8	19.8	74.5	100.0	
12,500- 14,999	14.2	7.3	18.1	11.4	6.8	29.4	63.8	100.0	
15,000- 17,499	8.7	5.2	10.7	8.5	6.9	24.8	68.2	100.0	
17,500- 19,999	5.3	3.3	6.4	4.5	7.9	26.9	65.1	100.0	
20,000- 22,499	4.9	4.1	5.4	4.7	9.7	22.5	67.8	100.0	
22,500- 24,999	4.3	4.1	4.4	3.3	13.2	24.3	62.5	100.0	
25,000- 29,999	8.2	7.1	8.9	7.3	10.8	23.3	65.8	100.0	
30,000- 39,999	15.1	21.6	11.4	10.7	20.5	18.9	60.7	100.0	
40,000- 49,999	9.4	15.0	6.1	7.0	22.2	15.7	62.1	100.0	
50,000 and over - et plus ...	13.1	20.0	9.2	6.2	27.3	21.8	58.9	100.0	
Total	100.0	100.0	100.0	100.0	11.5	20.0	68.6	100.0	
Average income - Revenu moyen	\$ 28,752	35,307	24,978	21,451					
Median income - Revenu médian	\$ 22,568	33,045	18,189	15,670					
Number of records - Nombre de dossiers	4,253	1,407	2,846	7,435					
Estimated numbers - Nombre estimatif	'000 1,206	441	765	2,630					
Standard error of average income - Erreur type du revenu moyen	\$ 432	837	462	320					

(1) Includes roomers, lodgers and individuals who receive free lodging or who reside with employers.
Comprend les chambreurs et les particuliers logés gratuitement ou habitant chez l'employeur.

TABLE 32. Distribution of Unattached Individuals (Number and Per Cent) and of Aggregate Income of Unattached Individuals (Amount and Per Cent) and Percentage Composition of Income of Unattached Individuals by Income Groups, 1994

TABLEAU 32. Répartition des personnes seules (nombre et pourcentage) et du revenu global des personnes seules (montant et pourcentage) et composition proportionnelle du revenu des personnes seules selon la tranche de revenu, 1994

Income group Tranche de revenu	Estimated number Nombre estimatif	Aggregate income Revenu global		Composition of income Composition du revenu						
		'000	%	'000,000	%	Wages and salaries Salaires et traite- ments	Net income from self- employ- ment Revenu net d'un emploi autonome	Invest- ment income Revenu de place- ments	Transfer payments Transferts	Other money income Autre revenu monétaire
per cent - pourcentage										
Under \$2,500 - Moins de \$2,500	76	2.0	17	0.0	236.7	-283.5	-105.1	211.1	40.9	100.0
\$ 2,500-\$ 4,999	94	2.5	354	0.4	51.5	2.1	2.2	37.7	6.5	100.0
5,000- 7,499	243	6.3	1,552	1.7	29.4	1.7	2.7	61.8	4.3	100.0
7,500- 9,999	304	7.9	2,618	2.9	25.5	1.9	0.8	67.7	4.1	100.0
10,000- 12,499	441	11.5	4,997	5.5	21.5	1.9	1.6	70.9	4.1	100.0
12,500- 14,999	471	12.3	6,495	7.1	18.5	2.1	5.4	68.5	5.5	100.0
15,000- 17,499	329	8.6	5,278	5.8	32.9	4.1	5.5	47.9	9.6	100.0
17,500- 19,999	182	4.8	3,424	3.8	46.0	3.6	5.2	34.0	11.2	100.0
20,000- 22,499	184	4.8	3,882	4.3	54.8	4.6	5.1	23.6	11.9	100.0
22,500- 24,999	137	3.6	3,252	3.6	49.7	4.9	4.6	22.7	18.0	100.0
25,000- 29,999	291	7.6	7,914	8.7	67.1	1.7	5.9	16.0	9.3	100.0
30,000- 39,999	464	12.1	15,928	17.5	77.7	4.1	3.3	7.3	7.6	100.0
40,000- 49,999	298	7.8	13,135	14.4	82.7	2.7	4.1	3.7	6.9	100.0
50,000 and over - et plus	322	8.4	22,244	24.4	72.7	10.9	6.6	2.7	7.2	100.0
Total	3,836	100.0	91,090	100.0	60.8	4.9	4.7	21.7	7.9	100.0

INCOME DISTRIBUTIONS BY SIZE
FAMILIES AND UNATTACHED INDIVIDUALS

RÉPARTITION DU REVENU SELON LA TAILLE DU REVENU
FAMILLES ET PERSONNES SEULES

TABLE 33. Percentage Distribution of Families and Unattached Individuals by Income Groups in Current and Constant (1994) Dollars for Selected Years

Income group	1980	1981	1982	1983	1984	1985	1986
per cent - pourcentage							
Current dollars - Dollars courants							
Under \$10,000	24.0	20.1	17.9	18.8	17.2	15.5	14.0
\$10,000-\$14,999	12.3	12.1	11.9	11.6	11.4	10.9	10.9
15,000- 19,999	12.5	11.6	11.0	10.2	10.3	10.2	9.7
20,000- 24,999	12.0	11.4	10.7	9.9	9.2	9.2	9.0
25,000- 29,999	11.4	10.7	10.1	9.6	9.1	8.7	8.4
30,000- 34,999	8.8	8.8	8.9	8.3	8.7	8.3	8.1
35,000- 39,999	6.5	7.7	7.4	7.4	7.7	7.5	7.5
40,000- 44,999	4.0	5.0	5.9	5.8	6.2	6.3	6.4
45,000- 49,999	2.6	3.9	4.3	4.7	4.9	5.1	5.4
50,000- 54,999	1.9	2.5	3.2	3.5	3.8	4.4	4.7
55,000- 59,999	1.1	1.7	2.3	2.7	2.8	3.1	3.6
60,000- 64,999	0.7	1.4	1.7	1.8	2.0	2.6	2.9
65,000- 69,999	0.6	0.9	1.2	1.4	1.6	1.9	2.1
70,000- 74,999	0.4	0.6	0.7	0.9	1.1	1.3	1.7
75,000- 79,999	0.3	0.4	0.6	0.7	0.9	1.1	1.2
80,000- 89,999	0.3	0.5	0.9	1.1	1.1	1.5	1.6
90,000- 99,999	0.2	0.3	0.5	0.5	0.6	0.8	1.1
100,000 and over	0.4	0.5	0.8	1.1	1.2	1.4	1.9
Total	100.0	100.0	100.0	100.0	100.0	100.0	100.0
Average income	\$ 23,017	25,741	27,972	28,921	30,240	32,099	33,851
Median income	\$ 20,461	22,720	24,276	24,771	26,022	27,384	28,832
Number of records	15,340	37,904	37,832	14,029	36,413	36,389	32,618
Estimated numbers	'000 9,153	9,322	9,447	9,650	9,804	10,027	10,221
Standard error of average income ..	\$ 139	167	194	203	191	210	285
Constant (1994) dollars - Dollars constants (1994)							
Under \$10,000	9.7	8.9	9.0	10.1	8.7	8.2	7.8
\$10,000-\$19,999	15.4	15.4	15.6	17.1	18.0	17.5	17.9
20,000- 29,999	12.5	13.5	14.6	14.3	14.7	14.9	14.3
30,000- 39,999	12.9	13.4	13.6	13.3	13.0	13.1	13.3
40,000- 49,999	12.3	12.4	12.6	12.1	12.2	12.0	11.7
50,000- 59,999	11.3	10.6	10.5	10.1	10.3	10.0	10.1
60,000- 74,999	11.9	11.5	10.8	10.1	10.4	10.6	10.7
75,000 and over	14.1	14.3	13.3	13.1	12.8	13.7	14.2
Total	100.0	100.0	100.0	100.0	100.0	100.0	100.0
Average income	\$ 44,791	44,532	43,675	42,691	42,776	43,657	44,198
Median income	\$ 39,817	39,306	37,904	36,565	36,810	37,244	37,645
Standard error of average income ..	\$ 270	289	303	300	270	286	372

TABLEAU 33. Répartition en pourcentage des familles et des personnes seules selon la tranche de revenu en dollars courants et constants (1994) pour certaines années

1987	1988	1989	1990	1991	1992	1993	1994	Tranche de revenu	
per cent - pourcentage									
Current dollars - Dollars courants									
12.9	11.6	8.9	8.3	8.3	7.7	7.5	7.5	Moins de \$10,000	
10.2	9.7	9.9	10.2	10.1	10.1	10.5	10.4	\$10,000-\$14,999	
10.1	9.4	8.8	8.4	8.3	7.9	8.4	8.3	15,000- 19,999	
8.6	8.5	7.8	8.1	7.8	8.1	8.3	7.6	20,000- 24,999	
8.3	7.7	7.7	7.1	7.5	7.2	7.3	6.9	25,000- 29,999	
7.9	7.5	7.4	7.2	7.4	6.9	7.0	6.8	30,000- 34,999	
7.1	7.3	7.3	6.5	6.4	6.7	6.6	6.3	35,000- 39,999	
6.6	6.3	6.6	6.4	6.0	5.8	5.6	5.8	40,000- 44,999	
5.3	5.5	5.9	5.6	5.3	5.4	5.4	5.5	45,000- 49,999	
4.8	5.2	5.1	5.3	5.3	5.3	4.6	5.2	50,000- 54,999	
3.7	4.0	4.3	4.4	4.1	4.4	4.7	4.6	55,000- 59,999	
3.0	3.2	3.7	3.8	4.0	4.0	3.7	4.1	60,000- 64,999	
2.4	2.8	3.1	3.2	3.6	3.4	3.2	3.3	65,000- 69,999	
2.0	2.1	2.5	2.8	2.6	2.9	2.9	2.8	70,000- 74,999	
1.5	1.9	1.9	2.2	2.2	2.3	2.4	2.4	75,000- 79,999	
2.0	2.5	3.1	3.5	3.6	3.8	3.7	3.7	80,000- 89,999	
1.3	1.5	2.0	2.3	2.2	2.7	2.7	2.6	90,000- 99,999	
2.5	3.2	4.1	4.7	5.4	5.5	5.5	6.2	100,000 et plus	
100.0	100.0	100.0	100.0	100.0	100.0	100.0	100.0	Total	
35,542	37,784	40,876	42,141	43,030	43,816	43,509	44,382	\$	Revenu moyen
29,997	32,029	34,715	35,458	35,500	36,525	35,776	37,045	\$	Revenu median
43,362	37,717	41,190	45,318	42,541	39,786	39,479	39,486		Nombre de dossiers
10,471	10,673	10,835	11,092	11,321	11,549	11,792	11,938	'000	Nombre estimatif
273	254	298	285	300	306	338	253	\$	Erreur type du revenu moyen
Constant (1994) dollars - Dollars constants (1994)									
7.7	7.4	6.1	6.6	7.6	7.5	7.5	7.5	Moins de \$10,000	
17.5	17.0	17.0	17.5	17.9	17.7	18.9	18.6	\$10,000-\$19,999	
14.8	14.8	14.2	14.5	15.0	15.2	15.6	14.5	20,000- 29,999	
13.2	13.1	13.0	13.0	13.7	13.2	13.5	13.1	30,000- 39,999	
11.8	11.6	12.4	11.7	11.2	11.4	11.0	11.3	40,000- 49,999	
10.1	9.5	10.3	9.8	9.4	9.6	9.4	9.8	50,000- 59,999	
10.4	11.0	10.7	10.7	10.5	10.4	9.8	10.2	60,000- 74,999	
14.6	15.6	16.3	16.3	14.7	15.0	14.3	14.9	75,000 et plus	
100.0	100.0	100.0	100.0	100.0	100.0	100.0	100.0	Total	
44,492	45,456	46,831	46,083	44,549	44,694	43,585	44,382	\$	Revenu moyen
37,551	38,533	39,773	38,775	36,753	37,257	35,838	37,045	\$	Revenu median
342	306	341	312	311	312	339	253	\$	Erreur type du revenu moyen

TABLE 34. Percentage Distribution of Families and Unattached Individuals by Income Groups and Provinces, 1994

Income Group	Canada	Atlantic Provinces - Provinces de l'Atlantique					Québec
		Total	Newfoundland Terre-Neuve	Prince Edward Island Île-du-Prince- Édouard	Nova Scotia Nouvelle- Écosse	New Brunswick Nouveau- Brunswick	
		per cent - pourcentage					
Under \$10,000	7.5	8.4	7.5	5.5	9.3	8.4	9.8
\$ 10,000-\$14,999	10.4	12.8	13.0	12.8	12.1	13.4	11.4
15,000- 19,999	8.3	9.5	9.0	9.1	10.5	8.8	9.1
20,000- 24,999	7.6	8.3	8.6	10.1	8.1	8.0	8.1
25,000- 29,999	6.9	7.7	7.9	9.3	7.0	8.0	7.4
30,000- 34,999	6.8	8.0	8.4	7.9	8.1	7.8	6.8
35,000- 39,999	6.3	6.5	6.6	5.8	6.1	7.2	6.4
40,000- 44,999	5.8	6.0	5.2	5.9	6.5	5.9	5.8
45,000- 49,999	5.5	5.2	4.9	5.9	4.9	5.7	5.8
50,000- 54,999	5.2	5.0	5.0	5.9	4.7	5.3	4.9
55,000- 59,999	4.6	4.2	4.2	4.8	4.0	4.5	4.1
60,000- 64,999	4.1	3.5	3.8	2.5	3.7	3.1	3.5
65,000- 69,999	3.3	3.2	3.7	3.3	3.5	2.4	3.1
70,000- 74,999	2.8	2.2	2.7	2.1	2.0	2.3	2.4
75,000- 79,999	2.4	1.8	1.6	2.4	1.9	1.8	1.8
80,000- 89,999	3.7	2.6	3.3	2.1	2.2	2.7	3.3
90,000- 99,999	2.6	2.0	2.1	1.5	2.0	2.0	1.9
100,000 and over	6.2	3.1	2.6	3.2	3.5	2.8	4.1
Total	100.0	100.0	100.0	100.0	100.0	100.0	100.0
Average income	\$ 44,382	38,372	38,802	38,492	38,433	37,993	39,813
Median income	\$ 37,045	32,114	32,414	32,018	31,852	32,255	33,016
Number of records	39,486	7,317	1,434	924	2,610	2,349	7,659
Estimated numbers	'000 11,938	932	200	52	377	303	3,068
Standard error of average income	\$ 253	449	893	894	816	714	457

TABLEAU 34. Répartition en pourcentage des familles et des personnes seules selon la tranche de revenu et la province, 1994

Ontario	Prairie Provinces - Provinces des Prairies				British Columbia Colombie- Britannique	Tranche de revenu
	Total	Manitoba	Saskatchewan	Alberta		
per cent - pourcentage						
5.7	7.3	7.6	7.9	6.9	7.9	Moins de \$10,000
9.0	10.6	12.2	12.2	9.3	10.5	\$ 10,000-\$14,999
7.4	8.7	7.8	10.1	8.6	7.8	15,000- 19,999
7.0	8.0	8.7	8.7	7.5	7.3	20,000- 24,999
6.5	6.9	7.6	7.3	6.4	6.5	25,000- 29,999
6.7	6.7	7.5	7.3	6.1	6.4	30,000- 34,999
6.2	6.4	6.1	7.0	6.4	6.2	35,000- 39,999
5.7	6.0	6.2	5.5	6.2	6.0	40,000- 44,999
5.3	5.6	5.6	5.6	5.5	5.3	45,000- 49,999
5.4	5.6	4.9	5.5	5.8	5.0	50,000- 54,999
4.8	4.7	4.4	3.6	5.2	4.7	55,000- 59,999
4.5	4.3	4.3	3.6	4.5	4.3	60,000- 64,999
3.5	3.2	3.0	3.4	3.3	3.3	65,000- 69,999
3.4	2.7	2.8	2.3	2.7	2.5	70,000- 74,999
2.9	2.2	2.3	2.1	2.2	2.6	75,000- 79,999
4.1	3.8	3.4	2.9	4.3	4.0	80,000- 89,999
3.2	2.6	2.2	1.7	3.1	2.7	90,000- 99,999
8.6	4.9	3.6	3.3	5.9	6.8	100,000 et plus
100.0	100.0	100.0	100.0	100.0	100.0	Total
49,322	42,790	40,345	39,093	45,140	45,007	\$ Revenu moyen
41,388	36,450	34,126	32,525	39,063	37,832	\$ Revenu médian
11,571	9,032	3,015	2,679	3,338	3,907	Nombre de dossiers
4,396	1,943	445	403	1,096	1,599	'000 Nombre estimatif
512	452	717	792	692	711	\$ Erreur type du revenu moyen

TABLE 35. Percentage Distribution of Families and Unattached Individuals by Income Groups, Provinces and Size of Area of Residence, 1994

Income group	Atlantic Provinces - Provinces de l'Atlantique						Québec
	Canada	Total	Newfoundland	Prince Edward Island	Nova Scotia	New Brunswick	
			Terre-Neuve	Ile-du-Prince-Édouard	Nouvelle-Écosse	Nouveau-Brunswick	
per cent - pourcentage							
Urban areas, population 100,000 and over							
Under \$10,000	8.0	9.9	9.8		10.3	9.1	10.4
\$ 10,000-\$14,999	10.1	11.0	10.9		9.7	13.6	11.4
15,000- 19,999	7.9	9.4	6.2		10.1	10.2	8.8
20,000- 24,999	6.8	7.2	8.2		6.5	7.6	7.7
25,000- 29,999	6.4	6.4	6.7		6.1	6.8	7.1
30,000- 34,999	6.5	6.6	5.8		7.2	6.1	6.2
35,000- 39,999	6.0	6.1	6.2		6.0	6.1	5.9
40,000- 44,999	5.9	5.9	4.5		6.4	5.9	5.9
45,000- 49,999	5.5	5.4	5.3		5.7	4.9	5.7
50,000- 54,999	5.2	4.9	5.5		5.0	4.2	4.6
55,000- 59,999	4.6	4.3	6.3		3.8	3.9	4.3
60,000- 64,999	4.1	4.3	4.7	(1)	4.8	3.1	3.5
65,000- 69,999	3.4	3.8	3.9		4.2	3.0	3.3
70,000- 74,999	2.9	2.7	3.3		2.2	3.2	2.5
75,000- 79,999	2.6	2.3	1.7		2.4	2.4	1.8
80,000- 89,999	4.0	3.0	3.5		2.5	3.5	3.7
90,000- 99,999	3.0	2.5	2.4		2.7	2.4	2.2
100,000 and over	7.4	4.5	5.1		4.5	4.0	4.8
Total	100.0	100.0	100.0		100.0	100.0	100.0
Average income	\$ 46,232	41,498	43,221		41,775	39,848	40,896
Median income	\$ 38,716	34,680	36,855		35,145	32,283	33,672
Number of records	21,626	2,432	462		1,048	922	4,342
Estimated numbers	'000 7,852	363	70		187	105	2,084
Standard error of average income	\$ 356	964	1,779		1,514	1,546	616
All other areas(2)							
Under \$10,000	6.6	7.4	6.2	5.5	8.2	8.0	8.7
\$ 10,000-\$14,999	10.9	13.9	14.1	12.8	14.6	13.2	11.5
15,000- 19,999	9.0	9.6	10.5	9.1	10.9	8.1	9.7
20,000- 24,999	9.0	9.0	8.8	10.1	9.6	8.2	8.9
25,000- 29,999	7.9	8.5	8.6	9.3	8.0	8.6	8.0
30,000- 34,999	7.4	9.0	9.8	7.9	9.0	8.7	8.2
35,000- 39,999	7.0	6.8	6.8	5.8	6.3	7.7	7.5
40,000- 44,999	5.7	6.1	5.5	5.9	6.6	6.0	5.6
45,000- 49,999	5.5	5.1	4.7	5.9	4.2	6.0	6.1
50,000- 54,999	5.3	5.1	4.8	5.9	4.3	5.9	5.5
55,000- 59,999	4.6	4.2	3.0	4.8	4.1	4.8	3.9
60,000- 64,999	4.1	3.0	3.3	2.5	2.6	3.2	3.5
65,000- 69,999	3.2	2.8	3.6	3.3	2.8	2.1	2.6
70,000- 74,999	2.7	1.9	2.3	2.1	1.7	1.9	2.2
75,000- 79,999	2.0	1.5	1.5	2.4	1.4	1.4	1.8
80,000- 89,999	3.3	2.3	3.1	2.1	1.8	2.2	2.6
90,000- 99,999	2.0	1.7	2.0	1.5	1.4	1.8	1.3
100,000 and over	3.8	2.2	1.3	3.2	2.5	2.2	2.5
Total	100.0	100.0	100.0	100.0	100.0	100.0	100.0
Average income	\$ 40,827	36,382	36,408	38,492	35,124	37,010	37,522
Median income	\$ 34,351	30,910	30,946	32,018	29,174	32,244	31,957
Number of records	17,860	4,885	972	924	1,562	1,427	3,317
Estimated numbers	'000 4,086	569	130	52	189	198	985
Standard error of average income	\$ 322	446	1,026	894	791	751	615

(1) No urban areas with population 100,000 and over in Prince Edward Island.

(2) Includes urban areas, population under 100,000, and rural areas.

TABLEAU 35. Répartition en pourcentage des familles et des personnes seules selon la tranche de revenu, la province, et la taille de la région de résidence, 1994

Prairie Provinces - Provinces des Prairies							
Ontario					British Columbia		
	Total	Manitoba	Saskatchewan	Alberta	Colombie-Britannique	Tranche de revenu	
per cent - pourcentage							
						Régions urbaines, 100,000 habitants et plus	
6.0	7.6	8.2	9.7	6.8	9.1	Moins de \$10,000	
8.6	10.1	11.7	10.9	9.3	11.3	\$ 10,000-\$14,999	
7.0	7.9	7.0	7.8	8.4	7.8	15,000- 19,999	
6.0	7.0	7.6	6.5	6.9	7.0	20,000- 24,999	
5.8	6.8	7.5	7.2	6.4	6.1	25,000- 29,999	
6.5	6.6	7.2	7.3	6.2	6.7	30,000- 34,999	
5.9	6.1	5.7	6.0	6.3	6.1	35,000- 39,999	
5.8	6.0	6.1	6.2	5.9	6.1	40,000- 44,999	
5.5	5.5	5.6	6.0	5.3	5.0	45,000- 49,999	
5.5	5.6	5.0	6.0	5.8	5.1	50,000- 54,999	
4.7	5.0	5.0	3.7	5.4	4.2	55,000- 59,999	
4.5	4.2	4.7	4.5	4.0	4.0	60,000- 64,999	
3.6	3.3	3.1	3.5	3.3	3.0	65,000- 69,999	
3.4	2.8	3.2	2.5	2.8	2.4	70,000- 74,999	
3.2	2.6	2.7	2.9	2.4	2.7	75,000- 79,999	
4.4	4.0	3.6	2.5	4.6	3.5	80,000- 89,999	
3.6	3.0	2.4	2.1	3.5	2.6	90,000- 99,999	
10.1	5.7	3.8	4.7	6.7	7.4	100,000 et plus	
100.0	100.0	100.0	100.0	100.0	100.0	Total	
51,534	44,480	41,736	42,146	46,222	44,622	\$ Revenu moyen	
43,568	38,195	35,757	35,506	39,773	36,667	\$ Revenu médian	
7,407	4,907	1,744	1,205	1,958	2,538	Nombre de dossiers	
3,141	1,194	297	183	714	1,071	'000 Nombre estimatif	
679	667	972	1,565	962	921	\$ Erreur type du revenu moyen	
Toutes les autres régions(2)							
5.0	6.8	6.4	6.5	7.1	5.5	Moins de \$10,000	
9.8	11.3	13.2	13.4	9.3	9.0	\$ 10,000-\$14,999	
8.2	9.9	9.3	12.1	8.9	7.8	15,000- 19,999	
9.2	9.7	11.0	10.6	8.7	7.8	20,000- 24,999	
8.4	7.0	7.8	7.4	6.5	7.3	25,000- 29,999	
7.1	6.7	7.9	7.3	5.9	6.0	30,000- 34,999	
7.0	7.0	6.9	7.9	6.5	6.4	35,000- 39,999	
5.5	6.1	6.5	4.9	6.6	5.7	40,000- 44,999	
4.8	5.7	5.6	5.3	5.9	5.9	45,000- 49,999	
5.2	5.4	4.6	5.1	5.9	5.0	50,000- 54,999	
5.1	4.1	3.2	3.5	4.8	5.7	55,000- 59,999	
4.6	4.3	3.3	2.8	5.6	4.9	60,000- 64,999	
3.4	3.2	3.0	3.3	3.2	3.9	65,000- 69,999	
3.4	2.3	2.0	2.0	2.6	2.8	70,000- 74,999	
2.3	1.6	1.4	1.4	1.8	2.5	75,000- 79,999	
3.4	3.4	3.0	3.2	3.7	5.0	80,000- 89,999	
2.2	1.9	1.7	1.3	2.4	3.1	90,000- 99,999	
5.1	3.6	3.1	2.2	4.6	5.7	100,000 et plus	
100.0	100.0	100.0	100.0	100.0	100.0	Total	
43,787	40,096	37,542	36,539	43,121	45,789	\$ Revenu moyen	
36,547	33,975	31,431	30,098	37,769	40,122	\$ Revenu médian	
4,164	4,125	1,271	1,474	1,380	1,369	Nombre de dossiers	
1,255	749	147	219	382	528	'000 Nombre estimatif	
668	628	1,018	872	1,065	1,219	\$ Erreur type du revenu moyen	

(1) Il n'existe aucune région urbaine avec 100,000 habitants et plus à l'Île-du-Prince-Édouard.

(2) Comprend des régions urbaines, moins de 100,000 habitants et régions rurales.

TABLE 36. Percentage Distribution of Families and Unattached Individuals Residing in Rural and Urban Areas, Population under 100,000, by Income Groups, Regions and Size of Area of Residence, 1994

TABLEAU 36. Répartition en pourcentage des familles et des personnes seules résidentes des régions rurales et urbaines, moins de 100,000 habitants, selon la tranche de revenu, la région et la taille de la région de résidence, 1994

Income group Tranche de revenu	Canada	Atlantic Provinces Provinces de l'Atlantique	Québec	Ontario	Prairie Provinces Provinces des Prairies	British Columbia Colombie- Britannique
per cent - pourcentage						
Urban areas, population 30,000-99,999 - Régions urbaines, 30,000-99,999 habitants						
Under \$10,000 - Moins de \$10,000 ...	7.8	11.5	7.8	6.1	9.9	9.0
\$ 10,000-\$14,999	11.0	12.7	11.6	11.1	9.4	10.2
15,000- 19,999	9.0	7.7	8.5	9.6	9.8	7.5
20,000- 24,999	8.3	9.2	7.5	8.3	9.0	9.1
25,000- 29,999	6.9	8.4	7.4	7.4	4.6	6.3
30,000- 34,999	6.6	7.0	7.3	7.0	5.0	5.1
35,000- 39,999	6.2	3.7	6.6	6.4	6.3	5.6
40,000- 44,999	5.7	4.5	5.8	5.7	5.6	6.1
45,000- 49,999	5.1	5.3	4.7	4.3	7.4	5.8
50,000- 54,999	5.1	6.6	6.5	4.3	4.6	4.3
55,000- 59,999	4.6	5.2	5.2	4.6	3.8	4.3
60,000- 64,999	4.6	3.2	5.2	4.0	5.6	4.8
65,000- 69,999	3.4	3.0	2.7	3.9	2.9	4.1
70,000- 74,999	3.2	1.7	3.2	3.7	3.0	2.5
75,000- 79,999	2.2	2.2	2.4	2.2	1.6	2.5
80,000- 89,999	3.4	2.8	2.5	3.2	5.1	4.5
90,000- 99,999	2.6	2.2	2.2	2.5	2.5	4.0
100,000 and over - et plus	4.4	2.9	3.0	5.7	3.9	4.4
Total	100.0	100.0	100.0	100.0	100.0	100.0
Average income - Revenu moyen	\$ 42,116	37,864	40,297	43,497	42,061	43,589
Median income - Revenu médian	\$ 35,371	30,337	34,901	35,326	36,912	37,459
Number of records - Nombre de dossiers	3,782	574	889	1,396	577	346
Estimated numbers - Nombre estimatif '000	981	53	271	395	138	123
Standard error of average income - Erreur type du revenu moyen	\$ 745	1,414	1,244	1,260	1,631	2,855
Urban areas, population under 30,000 - Régions urbaines, moins de 30,000 habitants						
Under \$10,000 - Moins de \$10,000 ...	6.6	8.5	10.1	4.1	6.6	5.4
\$ 10,000-\$14,999	12.2	15.2	11.6	11.3	14.1	9.4
15,000- 19,999	9.4	10.5	11.9	7.8	9.3	8.7
20,000- 24,999	8.8	8.8	8.3	9.8	8.5	7.8
25,000- 29,999	7.8	8.3	6.5	9.7	6.5	7.0
30,000- 34,999	7.1	7.9	7.6	6.4	6.7	7.5
35,000- 39,999	6.8	6.2	8.9	6.7	6.4	5.2
40,000- 44,999	5.6	5.4	5.6	5.4	6.6	4.9
45,000- 49,999	5.6	4.5	6.3	5.4	5.5	6.2
50,000- 54,999	4.9	4.4	4.7	5.0	5.3	4.8
55,000- 59,999	4.4	3.8	2.9	5.1	4.7	5.4
60,000- 64,999	3.9	2.8	2.5	4.4	3.9	5.6
65,000- 69,999	3.5	2.9	3.0	3.5	3.5	4.4
70,000- 74,999	2.4	2.0	1.4	3.4	2.2	2.5
75,000- 79,999	1.9	1.6	1.6	2.2	1.5	2.8
80,000- 89,999	3.7	2.3	3.1	4.0	3.7	5.3
90,000- 99,999	1.8	1.9	1.6	1.7	2.0	1.6
100,000 and over - et plus	3.6	3.1	2.2	4.1	3.0	5.6
Total	100.0	100.0	100.0	100.0	100.0	100.0
Average income - Revenu moyen	\$ 40,159	36,277	36,375	42,697	39,316	44,661
Median income - Revenu médian	\$ 33,663	29,285	30,989	35,632	33,734	39,070
Number of records - Nombre de dossiers	5,966	1,498	967	1,377	1,590	534
Estimated numbers - Nombre estimatif '000	1,369	183	277	418	283	208
Standard error of average income - Erreur type du revenu moyen	\$ 580	895	1,107	1,181	1,075	2,014

TABLE 36. Percentage Distribution of Families and Unattached Individuals Residing in Rural and Urban Areas, Population under 100,000 by Income Groups, Regions and Size of Area of Residence, 1994 - Concluded

TABLEAU 36. Répartition en pourcentage des familles et des personnes seules résidentes des régions rurales et urbaines, moins de 100,000 habitants, selon la tranche de revenu, la région et la taille de la région de résidence, 1994 - fin

Income group Tranche de revenu	Canada	Atlantic Provinces Provinces de l'Atlantique	Québec	Ontario	Prairie Provinces Provinces des Prairies	British Columbia Colombie- Britannique
per cent - pourcentage						
Rural areas - Régions rurales						
Under \$10,000 - Moins de \$10,000 ...	6.0	6.2	8.4	4.8	5.6	3.4
\$ 10,000-\$14,999	10.0	13.3	11.3	7.3	9.6	7.9
15,000- 19,999	8.7	9.5	9.0	7.4	10.5	7.0
20,000- 24,999	9.6	9.0	10.2	9.6	11.0	7.1
25,000- 29,999	8.6	8.6	9.3	8.2	8.5	8.3
30,000- 34,999	8.1	9.9	9.0	7.7	7.5	5.0
35,000- 39,999	7.7	7.7	7.2	7.9	7.8	8.1
40,000- 44,999	5.9	6.7	5.6	5.4	5.8	6.4
45,000- 49,999	5.6	5.4	6.8	4.8	5.1	5.6
50,000- 54,999	5.6	5.3	5.3	6.1	5.9	5.6
55,000- 59,999	4.7	4.2	3.6	5.7	3.7	7.1
60,000- 64,999	4.0	3.0	3.2	5.4	4.2	4.1
65,000- 69,999	2.8	2.7	2.2	2.9	3.0	3.2
70,000- 74,999	2.5	2.0	2.1	3.3	2.2	3.4
75,000- 79,999	1.8	1.3	1.6	2.5	1.6	2.1
80,000- 89,999	2.8	2.2	2.3	3.1	2.5	5.1
90,000- 99,999	1.8	1.5	0.5	2.5	1.6	4.0
100,000 and over - et plus	3.7	1.5	2.4	5.4	3.9	6.5
Total	100.0	100.0	100.0	100.0	100.0	100.0
Average income - Revenu moyen	\$ 40,626	36,203	36,527	45,077	39,940	48,349
Median income - Revenu médian	\$ 34,367	31,702	30,986	38,151	33,195	42,465
Number of records - Nombre de dossiers	8,112	2,813	1,461	1,391	1,958	489
Estimated numbers - Nombre estimatif '000	1,736	333	436	442	328	197
Standard error of average income - Erreur type du revenu moyen	\$ 473	549	931	1,091	923	2,067

TABLE 37. Percentage Distribution of Families and Unattached Individuals by Income Groups, Regions and Age of Head, 1994

TABLEAU 37. Répartition en pourcentage des familles et des personnes seules selon la tranche de revenu, la région et l'âge du chef, 1994

Income group Tranche de revenu	Canada	Atlantic Provinces	Québec	Ontario	Prairie Provinces	British Columbia
		Provinces de l'Atlantique			Provinces des Prairies	Colombie- Britannique
24 years and under - ans et moins						
per cent - pourcentage						
Under \$10,000 - Moins de \$10,000 ...	34.3	40.3	38.6	33.8	33.8	27.1
\$ 10,000-\$14,999	18.2	21.0	18.9	15.5	21.6	17.1
15,000- 19,999	11.7	14.0	9.0	12.8	11.4	12.7
20,000- 24,999	8.9	6.8	8.3	8.3	8.2	12.7
25,000- 29,999	7.4	4.8	7.9	7.4	8.3	6.5
30,000- 34,999	4.6	2.3	4.1	4.8	4.4	6.3
35,000- 39,999	3.2	2.9	2.8	4.3	3.4	1.4
40,000- 44,999	3.4	3.3	2.3	4.5	2.4	4.0
45,000- 49,999	2.2	0.6	2.8	2.1	1.5	3.4
50,000- 54,999	1.6	0.9	2.3	1.4	2.1	1.2
55,000- 59,999	0.9	0.5	0.1	1.5	0.8	1.3
60,000- 64,999	0.6	1.3	0.4	0.3	0.5	1.5
65,000- 69,999	1.1	0.3	0.9	1.0	0.7	2.5
70,000- 74,999	0.4	0.3	0.5	0.6	0.3	0.0
75,000- 79,999	0.4	0.0	0.4	0.6	0.1	0.5
80,000- 89,999	0.2	0.6	0.0	0.2	0.5	0.0
90,000- 99,999	0.1	0.0	0.2	0.1	0.0	0.4
100,000 and over - et plus	0.6	0.3	0.5	0.7	0.0	1.3
Total	100.0	100.0	100.0	100.0	100.0	100.0
Average income - Revenu moyen	\$ 19,291	16,095	18,182	20,033	17,998	22,428
Median income - Revenu médian	\$ 14,315	12,322	13,027	15,240	13,746	17,282
Number of records - Nombre de dossiers	2,248	381	421	568	631	247
Estimated numbers - Nombre estimatif '000	729	55	164	238	152	120
Standard error of average income - Erreur type du revenu moyen	\$ 477	903	1,058	958	705	1,318
25 - 34 years - ans						
Under \$10,000 - Moins de \$10,000 ...	7.4	7.7	8.9	6.0	7.0	8.9
\$ 10,000-\$14,999	7.4	10.2	8.4	5.9	6.7	9.1
15,000- 19,999	7.7	7.3	8.3	7.1	8.3	7.4
20,000- 24,999	7.2	7.0	7.6	6.6	7.8	7.7
25,000- 29,999	7.7	9.4	7.4	7.5	8.5	6.9
30,000- 34,999	8.3	10.7	9.3	7.6	7.6	7.6
35,000- 39,999	8.1	7.7	8.1	7.8	8.4	8.5
40,000- 44,999	7.2	7.8	7.0	6.5	8.0	8.2
45,000- 49,999	6.5	5.4	7.7	6.4	6.3	5.5
50,000- 54,999	6.3	6.1	5.9	6.5	6.9	5.8
55,000- 59,999	5.3	4.8	5.2	5.6	5.4	4.7
60,000- 64,999	4.6	3.8	4.2	5.3	4.2	4.1
65,000- 69,999	3.1	3.9	2.9	2.7	3.6	3.2
70,000- 74,999	3.0	2.1	2.6	3.5	2.7	2.8
75,000- 79,999	2.3	1.7	1.7	3.0	2.0	2.0
80,000- 89,999	3.1	1.8	2.0	4.0	3.3	3.3
90,000- 99,999	2.0	1.3	1.3	2.8	1.4	1.8
100,000 and over - et plus	3.0	1.0	1.2	5.2	1.9	2.6
Total	100.0	100.0	100.0	100.0	100.0	100.0
Average income - Revenu moyen	\$ 41,777	37,231	38,023	46,088	40,469	40,580
Median income - Revenu médian	\$ 37,718	33,886	35,043	41,137	37,476	36,418
Number of records - Nombre de dossiers	7,905	1,425	1,499	2,305	1,888	788
Estimated numbers - Nombre estimatif '000	2,545	189	620	965	431	340
Standard error of average income - Erreur type du revenu moyen	\$ 473	698	751	1,023	702	1,202
35 - 44 years - ans						
Under \$10,000 - Moins de \$10,000 ...	5.2	5.0	7.4	3.4	4.5	6.8
\$ 10,000-\$14,999	5.2	6.6	6.5	4.8	4.1	4.4
15,000- 19,999	5.4	6.5	6.0	4.8	5.6	5.3
20,000- 24,999	5.1	6.9	5.4	4.3	4.9	5.5
25,000- 29,999	5.9	6.3	7.6	5.1	4.9	6.0
30,000- 34,999	6.5	8.6	6.9	5.9	6.3	6.1
35,000- 39,999	6.6	7.7	6.7	6.3	7.4	5.7
40,000- 44,999	7.2	7.4	8.2	6.6	7.5	6.0
45,000- 49,999	7.0	6.6	8.0	6.6	7.3	5.8
50,000- 54,999	6.5	7.7	5.8	6.6	6.7	6.7
55,000- 59,999	6.2	6.1	5.3	6.9	5.7	7.0
60,000- 64,999	5.3	4.6	4.4	5.7	6.3	5.7
65,000- 69,999	4.6	4.8	4.1	4.5	5.5	4.5
70,000- 74,999	4.0	3.5	3.7	4.4	4.5	3.1
75,000- 79,999	3.2	2.7	2.3	4.1	2.9	2.8
80,000- 89,999	4.8	2.7	4.1	4.8	6.1	5.8
90,000- 99,999	3.7	2.7	2.6	4.4	4.0	3.9
100,000 and over - et plus	7.6	3.7	4.9	10.7	5.8	8.9
Total	100.0	100.0	100.0	100.0	100.0	100.0
Average income - Revenu moyen	\$ 52,007	45,431	46,073	57,678	51,729	52,334
Median income - Revenu médian	\$ 47,078	41,633	42,090	51,644	48,252	48,657
Number of records - Nombre de dossiers	9,342	1,722	1,892	2,732	2,085	911
Estimated numbers - Nombre estimatif '000	2,773	212	732	1,013	456	340
Standard error of average income - Erreur type du revenu moyen	\$ 507	795	972	1,019	848	1,355

TABLE 37. Percentage Distribution of Families and Unattached Individuals by Income Groups, Regions and Age of Head, 1994 - Continued

TABLEAU 37. Répartition en pourcentage des familles et des personnes seules selon la tranche de revenu, la région et l'âge du chef, 1994 - suite

Income group Tranche de revenu	Canada	Atlantic Provinces	Québec	Ontario	Prairie Provinces	British Columbia
		Provinces de l'Atlantique			Provinces des Prairies	Colombie- Britannique
45 - 54 years - ans	per cent - pourcentage					
Under \$10,000 - Moins de \$10,000 ...	5.4	6.6	7.3	3.8	4.6	6.5
\$ 10,000-\$14,999	4.5	5.9	5.4	3.9	4.5	3.3
15,000- 19,999	4.8	3.9	6.5	3.7	5.1	4.9
20,000- 24,999	4.0	5.0	5.4	3.2	3.6	2.7
25,000- 29,999	4.7	6.0	5.8	4.6	3.4	3.6
30,000- 34,999	5.4	6.7	5.6	5.4	4.7	5.3
35,000- 39,999	5.8	7.1	6.2	5.2	5.9	5.5
40,000- 44,999	5.2	6.4	5.4	4.7	6.4	4.3
45,000- 49,999	6.0	7.9	6.1	4.8	7.0	6.9
50,000- 54,999	6.3	6.6	6.3	6.1	7.9	4.6
55,000- 59,999	5.6	6.0	5.6	5.5	6.5	5.1
60,000- 64,999	6.1	5.1	5.1	6.5	6.7	6.9
65,000- 69,999	4.4	4.1	4.4	5.0	3.8	4.0
70,000- 74,999	4.1	4.1	3.4	4.9	3.6	3.9
75,000- 79,999	3.7	3.5	2.9	4.0	3.3	5.0
80,000- 89,999	6.3	5.2	5.9	6.2	6.6	7.7
90,000- 99,999	4.6	3.7	3.8	5.2	4.7	5.3
100,000 and over - et plus	13.0	6.3	8.8	17.3	11.8	14.5
Total	100.0	100.0	100.0	100.0	100.0	100.0
Average income - Revenu moyen	\$ 59,286	50,794	52,499	65,427	58,332	62,162
Median income - Revenu médian	\$ 53,315	46,583	46,959	59,191	53,061	57,266
Number of records - Nombre de dossiers	7,125	1,424	1,477	2,087	1,459	678
Estimated numbers - Nombre estimatif '000	2,132	168	578	789	315	282
Standard error of average income - Erreur type du revenu moyen	\$ 694	1,125	1,307	1,358	1,198	1,911
55 - 59 years - ans						
Under \$10,000 - Moins de \$10,000 ...	9.4	12.2	16.3	4.9	7.0	9.4
\$ 10,000-\$14,999	5.8	7.1	6.8	5.1	7.6	2.6
15,000- 19,999	5.7	6.1	5.4	6.6	5.5	3.6
20,000- 24,999	5.4	7.6	5.9	3.9	9.3	2.7
25,000- 29,999	5.4	9.1	5.4	4.0	6.0	6.2
30,000- 34,999	6.0	7.3	4.9	6.1	6.2	7.2
35,000- 39,999	5.4	6.2	6.5	4.5	6.5	4.1
40,000- 44,999	6.8	5.1	6.0	8.5	5.7	5.4
45,000- 49,999	5.9	7.0	5.5	6.3	4.0	7.1
50,000- 54,999	4.6	4.3	3.7	4.6	4.6	6.8
55,000- 59,999	5.4	3.5	6.4	5.3	5.5	4.9
60,000- 64,999	4.0	4.5	4.4	2.7	4.8	5.7
65,000- 69,999	3.9	2.5	4.2	4.1	2.4	5.0
70,000- 74,999	3.4	2.4	1.9	5.3	2.0	3.5
75,000- 79,999	2.7	1.4	1.2	3.3	3.2	4.0
80,000- 89,999	5.2	4.0	5.8	5.5	4.1	5.0
90,000- 99,999	3.8	2.8	2.3	4.7	5.2	3.3
100,000 and over - et plus	11.2	6.8	7.1	14.4	10.6	13.5
Total	100.0	100.0	100.0	100.0	100.0	100.0
Average income - Revenu moyen	\$ 53,187	45,293	45,160	59,994	51,890	56,641
Median income - Revenu médian	\$ 45,110	35,549	39,043	49,957	41,740	51,278
Number of records - Nombre de dossiers	2,591	498	509	787	545	252
Estimated numbers - Nombre estimatif '000	755	59	203	279	113	100
Standard error of average income - Erreur type du revenu moyen	\$ 1,000	2,162	1,740	1,966	2,052	2,696
60 - 64 years - ans						
Under \$10,000 - Moins de \$10,000 ...	11.6	14.0	17.1	8.4	9.8	9.1
\$ 10,000-\$14,999	10.8	16.4	13.5	8.6	11.5	6.6
15,000- 19,999	7.8	10.7	7.1	7.2	8.6	8.2
20,000- 24,999	8.1	8.8	8.7	7.7	9.0	6.8
25,000- 29,999	6.6	8.5	8.0	5.7	5.9	5.5
30,000- 34,999	8.3	8.3	8.8	7.8	10.0	6.4
35,000- 39,999	8.4	6.1	7.5	10.1	7.6	7.7
40,000- 44,999	5.5	5.4	5.2	6.2	4.9	5.4
45,000- 49,999	3.8	3.3	4.2	3.0	4.5	4.6
50,000- 54,999	4.4	2.1	5.3	3.4	3.2	8.3
55,000- 59,999	3.3	2.6	1.7	3.2	6.4	3.9
60,000- 64,999	2.9	2.0	1.9	3.9	2.3	3.1
65,000- 69,999	3.2	2.6	2.0	4.6	2.6	2.9
70,000- 74,999	1.9	0.5	1.2	2.6	1.6	2.5
75,000- 79,999	2.4	1.2	1.3	2.4	4.0	3.3
80,000- 89,999	3.5	3.4	2.5	5.0	2.4	2.8
90,000- 99,999	2.2	2.0	1.1	2.5	2.5	3.4
100,000 and over - et plus	5.4	2.0	3.0	7.6	3.0	9.3
Total	100.0	100.0	100.0	100.0	100.0	100.0
Average income - Revenu moyen	\$ 40,624	32,303	33,679	46,097	38,446	48,297
Median income - Revenu médian	\$ 33,119	24,976	27,299	37,263	32,581	39,793
Number of records - Nombre de dossiers	2,434	436	497	742	508	251
Estimated numbers - Nombre estimatif '000	740	58	207	275	109	90
Standard error of average income - Erreur type du revenu moyen	\$ 824	1,297	1,573	1,525	1,676	2,550

TABLE 37. Percentage Distribution of Families and Unattached Individuals by Income Groups, Regions and Age of Head, 1994 - Concluded

TABLEAU 37. Répartition en pourcentage des familles et des personnes seules selon la tranche de revenu, la région et l'âge du chef, 1994 - fin

Income group Tranche de revenu	Canada	Atlantic Provinces	Québec	Ontario	Prairie Provinces	British Columbia
		Provinces de l'Atlantique			Provinces des Prairies	Colombie- Britannique
65 years and over - ans et plus						
per cent - pourcentage						
Under \$10,000 - Moins de \$10,000 ...	1.9	2.4	3.3	1.2	1.7	1.0
\$ 10,000-\$14,999	24.5	26.5	26.2	21.9	24.5	27.2
15,000- 19,999	15.5	19.5	18.7	13.0	16.1	13.4
20,000- 24,999	14.5	14.4	15.3	14.4	15.4	12.6
25,000- 29,999	9.7	9.0	9.2	9.9	10.3	9.6
30,000- 34,999	7.3	7.7	6.0	8.2	7.8	6.5
35,000- 39,999	5.2	4.9	4.9	5.1	4.3	7.1
40,000- 44,999	3.9	3.5	3.1	3.8	3.5	6.1
45,000- 49,999	3.5	2.5	2.3	4.3	3.8	3.5
50,000- 54,999	3.1	1.9	2.3	4.1	2.9	2.6
55,000- 59,999	2.0	1.8	1.2	2.2	2.0	3.0
60,000- 64,999	1.8	1.2	1.4	2.3	1.8	1.4
65,000- 69,999	1.5	1.1	1.2	2.0	1.1	1.2
70,000- 74,999	0.9	0.5	0.7	1.1	1.0	0.9
75,000- 79,999	0.8	0.3	0.7	1.0	0.5	1.1
80,000- 89,999	1.3	0.7	1.5	1.7	0.7	0.9
90,000- 99,999	0.7	0.8	0.5	1.0	0.7	0.5
100,000 and over - et plus	2.0	1.5	1.5	2.7	2.0	1.3
Total	100.0	100.0	100.0	100.0	100.0	100.0
Average income - Revenu moyen	\$ 30,310	26,822	27,368	33,602	29,797	29,519
Median income - Revenu médian	\$ 22,781	20,577	20,576	24,815	22,504	23,318
Number of records - Nombre de dossiers	7,841	1,431	1,364	2,350	1,916	780
Estimated numbers - Nombre estimatif '000	2,264	191	564	837	367	305
Standard error of average income - Erreur type du revenu moyen	\$ 395	587	766	810	768	817
65 - 69 years - ans						
Under \$10,000 - Moins de \$10,000 ...	2.5	2.4	3.2	2.3	2.8	1.1
\$ 10,000-\$14,999	15.2	20.7	21.4	11.3	12.6	13.7
15,000- 19,999	13.4	15.8	15.5	11.7	12.9	13.0
20,000- 24,999	14.2	14.4	14.3	14.6	15.2	11.5
25,000- 29,999	9.8	11.8	10.0	9.8	8.5	9.6
30,000- 34,999	8.8	7.7	8.3	9.0	10.6	8.0
35,000- 39,999	6.9	7.4	8.3	5.9	6.9	7.0
40,000- 44,999	4.6	3.5	2.5	4.0	5.3	10.0
45,000- 49,999	5.9	3.4	3.2	7.6	6.5	6.7
50,000- 54,999	3.2	1.7	1.5	4.4	3.3	3.7
55,000- 59,999	2.9	2.9	2.5	2.5	2.5	5.2
60,000- 64,999	2.9	1.4	2.1	4.0	2.6	2.6
65,000- 69,999	2.3	1.7	1.1	3.9	1.3	1.7
70,000- 74,999	0.9	0.9	0.6	0.7	2.4	0.6
75,000- 79,999	1.4	0.2	1.2	1.6	0.9	2.0
80,000- 89,999	1.8	0.7	2.4	2.1	0.7	1.6
90,000- 99,999	1.0	0.8	0.6	1.4	1.5	0.2
100,000 and over - et plus	2.5	2.5	1.2	3.3	3.6	1.8
Total	100.0	100.0	100.0	100.0	100.0	100.0
Average income - Revenu moyen	\$ 34,738	30,042	29,893	37,681	37,528	35,686
Median income - Revenu médian	\$ 27,459	23,836	23,486	30,166	28,874	30,718
Number of records - Nombre de dossiers	2,356	415	444	715	554	228
Estimated numbers - Nombre estimatif '000	694	56	182	260	103	94
Standard error of average income - Erreur type du revenu moyen	\$ 649	1,215	1,265	1,135	1,777	1,709
70 years and over - ans et plus						
Under \$10,000 - Moins de \$10,000 ...	1.6	2.4	3.3	0.7	1.3	0.9
\$ 10,000-\$14,999	28.6	28.8	28.5	26.7	29.1	33.3
15,000- 19,999	16.5	21.0	20.3	13.6	17.3	13.6
20,000- 24,999	14.7	14.4	15.7	14.3	15.5	13.1
25,000- 29,999	9.6	7.8	8.8	9.9	11.0	9.6
30,000- 34,999	6.6	7.7	5.0	7.8	6.7	5.8
35,000- 39,999	4.4	3.9	3.3	4.7	3.3	7.1
40,000- 44,999	3.6	3.5	3.4	3.7	2.9	4.4
45,000- 49,999	2.4	2.1	1.9	2.8	2.7	2.1
50,000- 54,999	3.0	2.0	2.7	3.9	2.8	2.2
55,000- 59,999	1.6	1.3	0.6	2.1	1.8	2.1
60,000- 64,999	1.3	1.1	1.0	1.6	1.5	0.9
65,000- 69,999	1.1	0.9	1.2	1.2	1.0	0.9
70,000- 74,999	0.9	0.3	0.8	1.3	0.4	1.0
75,000- 79,999	0.5	0.3	0.4	0.7	0.3	0.7
80,000- 89,999	1.1	0.7	1.0	1.6	0.7	0.5
90,000- 99,999	0.6	0.8	0.4	0.9	0.4	0.7
100,000 and over - et plus	1.7	1.1	1.7	2.4	1.3	1.1
Total	100.0	100.0	100.0	100.0	100.0	100.0
Average income - Revenu moyen	\$ 28,354	25,499	26,170	31,764	26,805	26,760
Median income - Revenu médian	\$ 21,113	19,475	19,475	23,139	20,733	20,831
Number of records - Nombre de dossiers	5,485	1,016	920	1,635	1,362	552
Estimated numbers - Nombre estimatif '000	1,570	135	382	577	265	211
Standard error of average income - Erreur type du revenu moyen	\$ 481	679	879	1,064	718	871

TABLE 38. Percentage Distribution of Families and Unattached Individuals by Income Groups, Regions and Sex of Head, 1994

TABLEAU 38. Répartition en pourcentage des familles et des personnes seules selon la tranche de revenu, la région et le sexe du chef, 1994

Income group Tranche de revenu	Canada	Atlantic Provinces	Québec	Ontario	Prairie Provinces	British Columbia
		Provinces de l'Atlantique			Provinces des Prairies	Colombie- Britannique
per cent - pourcentage						
Male head - Chef de sexe masculin						
Under \$10,000 - Moins de \$10,000 ...	5.3	5.7	7.1	4.0	4.9	5.9
\$ 10,000-\$14,999	5.1	6.9	6.0	4.1	5.2	4.9
15,000- 19,999	6.0	7.8	6.9	4.8	6.7	5.9
20,000- 24,999	7.3	8.2	8.3	6.5	7.8	6.6
25,000- 29,999	6.7	7.7	7.5	6.1	6.7	6.0
30,000- 34,999	6.9	8.7	7.2	6.6	6.6	6.1
35,000- 39,999	6.8	7.5	7.3	6.4	7.0	6.0
40,000- 44,999	6.4	6.8	6.4	6.2	6.7	6.4
45,000- 49,999	6.2	6.0	6.6	6.0	6.3	6.2
50,000- 54,999	6.1	6.1	5.8	6.1	6.3	6.2
55,000- 59,999	5.5	5.3	5.1	5.6	5.8	5.5
60,000- 64,999	5.0	4.3	4.4	5.3	5.2	5.3
65,000- 69,999	4.1	4.0	3.8	4.3	4.1	4.2
70,000- 74,999	3.5	2.9	3.1	4.1	3.4	3.3
75,000- 79,999	3.0	2.3	2.3	3.6	2.8	3.4
80,000- 89,999	4.8	3.3	4.4	5.1	4.8	5.2
90,000- 99,999	3.3	2.5	2.5	4.0	3.3	3.6
100,000 and over - et plus	8.0	3.9	5.2	11.0	6.2	9.1
Total	100.0	100.0	100.0	100.0	100.0	100.0
Average income - Revenu moyen	\$ 50,903	43,877	45,627	56,351	48,967	52,342
Median income - Revenu médian	\$ 44,603	38,360	39,746	49,391	43,724	46,697
Number of records - Nombre de dossiers	29,699	5,587	5,763	8,658	6,811	2,880
Estimated numbers - Nombre estimatif '000	9,045	715	2,294	3,357	1,485	1,194
Standard error of average income - Erreur type du revenu moyen	\$ 297	510	547	593	531	834
Female head - Chef de sexe féminin						
Under \$10,000 - Moins de \$10,000 ...	14.4	17.3	18.0	11.1	15.0	13.8
\$ 10,000-\$14,999	26.9	32.1	27.5	24.9	27.9	27.1
15,000- 19,999	15.2	15.1	15.5	15.7	15.1	15.4
20,000- 24,999	8.4	8.6	7.5	8.4	8.8	9.2
25,000- 29,999	7.6	7.6	7.2	7.8	7.4	8.0
30,000- 34,999	6.6	5.9	5.7	6.9	6.8	7.6
35,000- 39,999	4.9	3.5	3.8	5.5	4.6	6.9
40,000- 44,999	4.0	3.2	4.1	4.0	3.8	4.6
45,000- 49,999	3.2	2.6	3.6	3.2	3.1	2.6
50,000- 54,999	2.5	1.5	2.1	3.2	3.0	1.5
55,000- 59,999	1.7	0.7	1.4	2.2	1.2	2.2
60,000- 64,999	1.4	0.6	1.1	1.8	1.3	1.2
65,000- 69,999	0.7	0.4	0.9	1.0	0.3	0.6
70,000- 74,999	0.6	0.1	0.3	1.1	0.3	0.3
75,000- 79,999	0.4	0.1	0.3	0.6	0.2	0.3
80,000- 89,999	0.5	0.1	0.2	0.9	0.4	0.5
90,000- 99,999	0.4	0.3	0.2	0.7	0.4	0.2
100,000 and over - et plus	0.6	0.4	0.7	0.9	0.4	0.1
Total	100.0	100.0	100.0	100.0	100.0	100.0
Average income - Revenu moyen	\$ 23,993	20,181	22,595	26,620	22,791	23,324
Median income - Revenu médian	\$ 17,852	15,213	16,465	19,440	17,342	18,384
Number of records - Nombre de dossiers	9,787	1,730	1,896	2,913	2,221	1,027
Estimated numbers - Nombre estimatif '000	2,893	216	774	1,039	459	404
Standard error of average income - Erreur type du revenu moyen	\$ 261	421	546	527	400	550

TABLE 39. Percentage Distribution of Families and Unattached Individuals by Income Groups, Age and Sex of Head, 1994

TABLEAU 39. Répartition en pourcentage des familles et des personnes seules selon la tranche de revenu, l'âge et le sexe du chef, 1994

Income groups Tranche de revenu	24 years and under	25-34	35-44	45-54	55-59	60-64	65 years and over	65-69	70 years and over
	24 ans et moins						65 ans et plus		70 ans et plus
per cent - pourcentage									
Male head - Chef de sexe masculin									
Under \$10,000 - Moins de \$10,000 ...	27.2	5.3	4.1	3.8	5.7	8.0	0.8	1.6	0.4
\$ 10,000-\$14,999	13.9	4.7	3.3	2.8	3.9	7.4	8.4	6.8	9.3
15,000- 19,999	11.4	5.5	3.8	3.7	5.2	6.8	12.2	10.5	13.2
20,000- 24,999	10.6	6.4	4.0	3.5	4.7	8.0	19.2	14.6	21.9
25,000- 29,999	9.8	6.9	5.2	3.8	4.7	6.8	12.5	11.4	13.1
30,000- 34,999	6.9	8.1	5.5	4.8	5.9	8.8	9.5	10.3	9.1
35,000- 39,999	4.0	8.8	6.4	5.2	5.6	9.0	6.9	8.2	6.2
40,000- 44,999	4.6	7.7	7.2	5.0	7.5	6.1	5.3	5.5	5.1
45,000- 49,999	3.2	7.5	7.2	6.0	6.0	4.3	4.9	7.2	3.5
50,000- 54,999	2.4	7.1	7.1	6.5	5.2	5.0	4.4	3.9	4.6
55,000- 59,999	1.6	6.4	6.9	6.2	5.4	3.5	2.8	3.5	2.3
60,000- 64,999	1.0	5.5	6.1	6.5	4.6	3.4	2.6	3.7	1.9
65,000- 69,999	1.5	3.7	5.5	5.0	4.6	3.7	2.2	3.1	1.6
70,000- 74,999	0.2	3.6	4.6	4.8	4.0	2.5	1.3	1.2	1.4
75,000- 79,999	0.6	2.8	3.8	4.2	3.2	2.9	1.3	1.9	0.9
80,000- 89,999	0.4	3.8	5.7	7.3	6.2	4.4	2.0	2.3	1.9
90,000- 99,999	0.2	2.4	4.4	5.5	4.2	2.6	1.0	1.0	1.1
100,000 and over - et plus	0.7	3.7	9.2	15.4	13.4	6.9	2.8	3.2	2.5
Total	100.0	100.0	100.0	100.0	100.0	100.0	100.0	100.0	100.0
Average income - Revenu moyen	\$ 23,004	46,305	56,940	64,805	58,817	45,667	37,043	39,659	35,544
Median income - Revenu médian	\$ 18,917	42,813	52,305	58,934	50,741	37,325	28,758	32,447	27,031
Number of records - Nombre de dossiers	1,318	6,182	7,654	5,863	2,103	1,878	4,701	1,675	3,026
Estimated numbers - Nombre estimatif '000	438	2,016	2,295	1,762	614	569	1,351	492	859
Standard error of average income - Erreur type du revenu moyen	\$ 651	507	573	774	1,146	977	570	830	751
Female head - Chef de sexe féminin									
Under \$10,000 - Moins de \$10,000 ...	45.0	15.5	10.2	13.0	25.9	23.4	3.4	4.6	3.0
\$ 10,000-\$14,999	24.7	17.3	14.5	12.5	14.0	22.0	48.4	35.6	52.0
15,000- 19,999	12.3	16.0	13.4	10.2	8.0	11.1	20.5	20.4	20.6
20,000- 24,999	6.3	10.3	10.4	6.2	8.3	8.7	7.6	13.0	6.1
25,000- 29,999	3.8	10.9	9.4	9.0	8.3	5.8	5.5	5.8	5.4
30,000- 34,999	1.3	8.8	10.8	8.4	6.5	6.5	4.0	5.2	3.7
35,000- 39,999	2.0	5.3	7.6	8.5	4.6	6.5	2.6	4.0	2.1
40,000- 44,999	1.6	5.3	7.0	6.2	3.4	3.7	1.8	2.4	1.7
45,000- 49,999	0.7	2.6	6.1	6.2	5.4	2.1	1.4	2.7	1.1
50,000- 54,999	0.5	3.3	3.5	5.2	2.2	2.4	1.2	1.4	1.1
55,000- 59,999	0.0	0.9	2.8	3.1	5.5	2.5	0.9	1.3	0.8
60,000- 64,999	0.1	1.1	1.9	4.0	1.3	1.0	0.7	0.9	0.6
65,000- 69,999	0.5	0.5	0.3	1.9	0.8	1.8	0.5	0.3	0.5
70,000- 74,999	0.8	0.3	1.0	1.1	1.0	0.0	0.3	0.3	0.3
75,000- 79,999	0.1	0.5	0.2	1.4	0.6	0.5	0.1	0.1	0.0
80,000- 89,999	0.0	0.5	0.5	1.5	0.9	0.7	0.2	0.5	0.1
90,000- 99,999	0.0	0.4	0.3	0.5	2.1	0.9	0.3	0.8	0.1
100,000 and over - et plus	0.4	0.3	0.1	1.2	1.3	0.4	0.8	0.7	0.8
Total	100.0	100.0	100.0	100.0	100.0	100.0	100.0	100.0	100.0
Average income - Revenu moyen	\$ 13,686	24,534	28,348	32,980	28,633	23,854	20,348	22,737	19,670
Median income - Revenu médian	\$ 11,017	20,563	25,750	29,494	21,279	17,076	14,817	17,384	14,516
Number of records - Nombre de dossiers	930	1,723	1,688	1,262	488	556	3,140	681	2,459
Estimated numbers - Nombre estimatif '000	291	529	478	370	141	171	913	202	711
Standard error of average income - Erreur type du revenu moyen	\$ 620	572	493	853	1,625	1,031	386	812	436

TABLE 40. Percentage Distribution of Families and Unattached Individuals by Income Groups and Tenure, 1994

TABLEAU 40. Répartition en pourcentage des familles et des personnes seules selon la tranche de revenu et le mode d'occupation, 1994

Income group Tranche de revenu	By income group - Par tranche de revenu				Within income group - Dans chaque tranche de revenu			
	Owners - Propriétaires		Renters (1)		Owners - Propriétaires		Renters (1)	
	With mortgage	Without mortgage	Locataires	With mortgage	Without mortgage	Locataires	Total	
	Avec emprunt hypothécaire	Sans emprunt hypothécaire		Avec emprunt hypothécaire	Sans emprunt hypothécaire			
per cent - pourcentage								
Under \$10,000 - Moins de \$10,000	2.3	1.6	3.0	15.4	6.5	11.7	81.9	100.0
\$ 10,000-\$14,999	5.4	2.8	8.2	17.8	8.4	22.9	68.7	100.0
15,000- 19,999	5.4	2.9	8.1	12.5	10.9	28.5	60.6	100.0
20,000- 24,999	6.3	3.7	9.1	9.5	15.1	34.9	50.0	100.0
25,000- 29,999	6.0	4.3	7.9	8.2	19.4	33.1	47.5	100.0
30,000- 34,999	6.6	5.8	7.4	7.2	26.4	31.5	42.0	100.0
35,000- 39,999	6.5	6.6	6.5	6.0	32.2	29.9	37.9	100.0
40,000- 44,999	6.3	6.7	5.8	5.2	35.7	29.0	35.3	100.0
45,000- 49,999	6.4	7.2	5.6	4.1	40.5	29.7	29.8	100.0
50,000- 54,999	6.4	7.3	5.5	3.4	43.5	30.4	26.2	100.0
55,000- 59,999	6.0	7.4	4.4	2.5	50.1	28.3	21.6	100.0
60,000- 64,999	5.4	6.7	4.1	2.1	50.4	28.9	20.7	100.0
65,000- 69,999	4.6	5.8	3.3	1.4	54.0	28.9	17.1	100.0
70,000- 74,999	4.0	5.1	2.8	1.1	55.9	29.1	14.9	100.0
75,000- 79,999	3.5	4.2	2.7	0.7	55.2	33.6	11.3	100.0
80,000- 89,999	5.6	6.8	4.2	1.0	56.8	32.8	10.3	100.0
90,000- 99,999	3.9	4.8	3.1	0.6	56.6	33.7	9.7	100.0
100,000 and over - et plus ...	9.4	10.5	8.2	1.3	52.9	38.4	8.7	100.0
Total	100.0	100.0	100.0	100.0	31.1	29.0	39.9	100.0
Average income - Revenu moyen	\$ 55,057	60,368	49,372	28,326				
Median income - Revenu médian	\$ 49,033	55,818	39,835	22,220				
Number of records - Nombre de dossiers	25,393	12,416	12,977	14,093				
Estimated numbers - Nombre estimatif	'000 7,171	3,707	3,463	4,767				
Standard error of average income - Erreur type du revenu moyen ...	\$ 322	420	482	281				

(1) Includes roomers, lodgers, families and unattached individuals who receive free lodging or who reside with employers.
Comprend les chambreurs, les familles et les personnes seules logées gratuitement ou habitant chez l'employeur.

TABLE 41. Average Size of Family Units, Average Number of Children under 6 Years, Children under 16 Years, Children under 18 Years, Income Recipients and Income Earners, by Income Groups, 1994

TABLEAU 41. Taille moyenne des unités familiales, nombre moyen d'enfants de moins de 6 ans, d'enfants de moins de 16 ans, d'enfants de moins de 18 ans, de bénéficiaires d'un revenu et de personnes gagnant un revenu, selon la tranche de revenu, 1994

Income Group Tranche de revenu	Average size of family units (1) Taille moyenne des unités familiales	Average number of Nombre moyen de				Income recipients Bénéficiaires d'un revenu	Income earners Personnes gagnant un revenu
		Children under 6 years Enfants de moins de 6 ans	Children under 16 years Enfants de moins de 16 ans	Children under 18 years Enfants de moins de 18 ans			
Under \$10,000 - Moins de \$10,000	1.32	0.08	0.16	0.18	1.04	0.52	
\$ 10,000-\$14,999	1.42	0.10	0.23	0.24	1.11	0.38	
15,000- 19,999	1.82	0.15	0.38	0.41	1.33	0.61	
20,000- 24,999	2.02	0.14	0.35	0.38	1.56	0.76	
25,000- 29,999	2.17	0.18	0.45	0.49	1.60	0.99	
30,000- 34,999	2.28	0.20	0.49	0.55	1.63	1.16	
35,000- 39,999	2.44	0.21	0.54	0.60	1.75	1.33	
40,000- 44,999	2.56	0.24	0.60	0.67	1.82	1.45	
45,000- 49,999	2.75	0.27	0.69	0.76	1.92	1.61	
50,000- 54,999	2.80	0.24	0.69	0.76	1.98	1.67	
55,000- 59,999	3.03	0.28	0.79	0.87	2.12	1.86	
60,000- 64,999	2.95	0.26	0.73	0.81	2.11	1.87	
65,000- 69,999	3.24	0.29	0.83	0.95	2.28	2.02	
70,000- 74,999	3.27	0.31	0.81	0.93	2.32	2.09	
75,000- 79,999	3.25	0.25	0.77	0.89	2.37	2.15	
80,000- 89,999	3.36	0.25	0.75	0.87	2.48	2.26	
90,000- 99,999	3.32	0.22	0.68	0.80	2.54	2.35	
100,000 and over - et plus	3.47	0.24	0.68	0.80	2.69	2.48	
Total	2.42	0.20	0.52	0.59	1.77	1.32	

(1) Family unit refers to both families and unattached individuals; average number of persons of any age in the unit.
L'unité familiale désigne à la fois les familles et les personnes seules; nombre moyen de personnes de tout âge par unité.

TABLE 42. Distribution of Families and Unattached Individuals (Number and Per Cent) and of Aggregate Income of Families and Unattached Individuals (Amount and Per Cent) and Percentage Composition of Income of Families and Unattached Individuals by Income Groups, 1994

TABLEAU 42. Répartition des familles et des personnes seules (nombre et pourcentage) et du revenu global des familles et des personnes seules (montant et pourcentage) et composition proportionnelle du revenu des familles et des personnes seules selon la tranche de revenu, 1994

Income group Tranche de revenu	Composition of income - Composition du revenu									
	Estimated number	Aggregate income		Wages and salaries	Net income from self- employ- ment	Invest- ment income	Transfer payments	Other Money income	Total	
	Nombre estimatif	Revenu global		Salaires et traite- ments	Revenu net d'un emploi autonome	Revenu de place- ments	Transferts	Autre revenu moné- taire		
'000	%	\$'000,000	%	per cent - pourcentage						
Under \$10,000 - Moins de \$10,000 ...	897	7.5	5,498	1.0	30.2	-3.1	1.4	66.8	4.8	100.0
\$ 10,000-\$14,999	1,238	10.4	15,651	3.0	19.8	2.3	3.2	69.5	5.2	100.0
15,000- 19,999	987	8.3	17,102	3.2	31.0	4.0	3.9	54.1	7.0	100.0
20,000- 24,999	903	7.6	20,203	3.8	36.7	5.1	4.3	44.0	10.0	100.0
25,000- 29,999	823	6.9	22,572	4.3	50.3	5.1	4.5	30.2	9.8	100.0
30,000- 34,999	812	6.8	26,316	5.0	60.0	5.2	3.6	22.2	9.0	100.0
35,000- 39,999	755	6.3	28,205	5.3	66.0	5.3	3.6	16.8	8.2	100.0
40,000- 44,999	698	5.8	29,496	5.6	71.7	4.1	3.2	13.6	7.3	100.0
45,000- 49,999	655	5.5	31,040	5.9	74.4	4.6	2.8	11.2	7.1	100.0
50,000- 54,999	623	5.2	32,560	6.1	75.8	5.1	3.0	9.9	6.2	100.0
55,000- 59,999	545	4.6	31,281	5.9	79.0	5.0	2.7	7.9	5.3	100.0
60,000- 64,999	491	4.1	30,594	5.8	82.2	4.1	2.6	6.9	4.2	100.0
65,000- 69,999	395	3.3	26,582	5.0	81.3	4.7	2.6	6.4	5.1	100.0
70,000- 74,999	337	2.8	24,359	4.6	82.2	5.1	2.9	5.3	4.5	100.0
75,000- 79,999	283	2.4	21,916	4.1	83.5	3.7	2.8	5.8	4.3	100.0
80,000- 89,999	445	3.7	37,595	7.1	83.3	5.1	2.9	4.5	4.2	100.0
90,000- 99,999	314	2.6	29,636	5.6	85.3	3.9	3.1	3.4	4.2	100.0
100,000 and over - et plus	737	6.2	99,219	18.7	77.3	10.6	5.2	2.3	4.5	100.0
Total	11,938	100.0	529,824	100.0	70.8	5.7	3.5	14.1	5.9	100.0

INCOME DISTRIBUTIONS BY SIZE

INDIVIDUALS WITH INCOME

RÉPARTITION DU REVENU SELON LA TAILLE DU REVENU

PARTICULIERS AYANT UN REVENU

TABLE 43. Percentage Distribution of Individuals by Income Groups in Current and Constant (1994) Dollars for Selected Years

Income group	1980	1981	1982	1983	1984	1985	1986
per cent - pourcentage							
Current dollars - Dollars courants							
Under \$2,500	14.1	12.0	11.4	11.8	11.3	10.2	9.1
\$ 2,500-\$ 4,999	13.6	11.8	10.3	9.7	8.9	8.5	7.9
5,000- 7,499	12.1	12.7	12.6	12.2	11.3	10.1	9.2
7,500- 9,999	9.2	8.8	9.1	9.5	10.1	10.3	10.2
10,000- 12,499	8.6	8.5	7.7	7.8	8.0	8.2	8.4
12,500- 14,999	7.5	7.1	7.0	6.5	6.4	6.4	6.5
15,000- 17,499	6.7	6.9	6.9	5.9	6.1	6.2	6.0
17,500- 19,999	5.9	5.9	5.6	5.6	5.3	5.5	5.5
20,000- 22,499	5.5	5.6	5.2	5.2	5.1	5.3	5.5
22,500- 24,999	4.3	4.3	4.3	4.0	4.3	4.2	4.3
25,000- 29,999	5.7	6.7	7.2	7.2	7.4	7.1	7.5
30,000- 34,999	3.0	4.1	5.0	5.2	5.5	5.7	6.4
35,000- 39,999	1.6	2.3	2.9	3.3	3.8	4.1	4.5
40,000- 44,999	0.8	1.3	1.8	2.1	2.3	3.0	3.1
45,000- 49,999	0.5	0.8	0.9	1.3	1.4	1.7	2.0
50,000 and over	1.0	1.4	2.1	2.7	2.9	3.5	4.2
Total	100.0	100.0	100.0	100.0	100.0	100.0	100.0
Average income	\$ 12,999	14,323	15,498	16,154	16,722	17,737	18,800
Median income	\$ 10,294	11,415	12,120	12,186	12,641	13,546	14,533
Number of records	27,537	68,944	69,063	25,636	65,668	65,703	58,822
Estimated numbers	'000 16,218	16,756	17,064	17,284	17,744	18,158	18,415
Standard error of average income	\$ 78	72	86	112	85	97	139
Constant (1994) dollars - Dollars constants (1994)							
Under \$3,000	9.3	8.9	9.2	10.3	10.0	9.4	8.4
\$ 3,000-\$ 4,999	5.2	5.0	5.2	5.0	4.7	4.7	4.5
5,000- 7,499	6.1	6.6	6.7	7.1	7.1	7.1	7.1
7,500- 9,999	8.0	7.9	8.1	8.0	7.3	7.2	6.9
10,000- 14,999	11.9	12.3	12.9	13.8	14.7	14.7	14.6
15,000- 19,999	9.7	9.6	9.9	10.0	10.1	10.0	10.7
20,000- 29,999	16.2	17.0	16.9	16.0	16.1	17.0	16.6
30,000- 39,999	12.7	13.0	12.3	11.8	12.0	11.4	12.2
40,000- 49,999	9.2	8.7	8.5	7.8	8.1	8.0	8.2
50,000 and over	11.6	11.0	10.3	10.3	9.9	10.6	10.6
Total	100.0	100.0	100.0	100.0	100.0	100.0	100.0
Average income	\$ 25,296	24,779	24,198	23,845	23,654	24,123	24,546
Median income	\$ 20,032	19,748	18,924	17,988	17,881	18,423	18,975
Standard error of average income ..	\$ 152	125	134	165	120	132	181

TABLEAU 43. Répartition en pourcentage des personnes seules selon la tranche de revenu en dollars courants et constants (1994) pour certaines années

1987	1988	1989	1990	1991	1992	1993	1994		Tranche de revenu
per cent - pourcentage									
Current dollars - Dollars courants									
8.7	7.4	6.8	6.4	6.1	7.0	6.1	5.9		Moins de \$2,500
7.6	6.7	5.7	5.8	5.6	5.2	5.5	5.1		\$ 2,500-\$ 4,999
8.7	8.6	7.7	7.4	6.9	6.4	6.5	6.9		5,000- 7,499
9.2	9.0	7.8	7.2	7.1	6.8	6.7	6.6		7,500- 9,999
8.4	8.3	8.2	8.3	8.1	8.1	8.2	7.9		10,000- 12,499
6.4	6.0	6.7	6.4	7.1	6.8	6.8	7.2		12,500- 14,999
6.1	6.2	6.2	6.0	6.0	5.7	6.2	6.4		15,000- 17,499
5.2	5.5	5.4	5.3	4.9	4.7	5.2	4.7		17,500- 19,999
5.6	5.5	5.8	5.4	4.9	5.1	5.4	5.0		20,000- 22,499
4.3	4.7	4.6	4.5	4.4	4.4	4.3	4.0		22,500- 24,999
7.7	7.7	8.5	8.8	8.8	8.3	8.2	8.2		25,000- 29,999
6.3	6.8	6.9	7.3	7.2	7.2	7.2	7.4		30,000- 34,999
4.9	5.2	5.4	5.5	5.6	5.9	5.5	5.7		35,000- 39,999
3.7	3.8	4.3	4.3	4.4	4.6	4.5	4.7		40,000- 44,999
2.3	2.4	3.1	2.9	3.3	3.5	3.4	3.4		45,000- 49,999
4.9	6.1	7.1	8.7	9.6	18.4	10.1	10.8		50,000 et plus
100.0	100.0	100.0	100.0	100.0	100.0	100.0	100.0		Total
19,714	20,952	22,540	23,410	24,173	24,701	24,555	24,981	\$	Revenu moyen
15,390	16,576	18,005	18,737	19,040	19,677	19,400	19,587	\$	Revenu median
78,844	67,888	74,958	82,431	76,461	70,644	69,889	70,344		Nombre de dossiers
18,886	19,262	19,660	19,982	20,166	20,499	20,801	21,114	'000	Nombre estimatif
131	115	147	136	134	149	160	118	\$	Erreur type du revenu moyen
Constant (1994) dollars - Dollars constants (1994)									
8.4	7.4	7.1	6.9	7.0	7.8	7.1	6.9		Moins de \$3,000
4.6	4.5	3.9	4.3	4.3	4.1	4.5	4.2		\$ 3,000-\$ 4,999
6.9	6.7	6.4	6.4	6.6	6.2	6.5	6.9		5,000- 7,499
6.7	6.7	6.1	6.5	6.7	6.7	6.7	6.6		7,500- 9,999
14.5	14.5	14.3	14.2	15.0	14.6	15.0	15.1		10,000- 14,999
10.7	10.3	11.0	10.9	11.1	10.5	11.3	11.1		15,000- 19,999
16.8	17.7	18.5	18.1	17.8	17.8	18.0	17.3		20,000- 29,999
12.3	12.6	12.5	13.3	13.1	13.0	12.7	13.1		30,000- 39,999
8.3	8.6	9.0	8.3	8.0	8.3	8.0	8.1		40,000- 49,999
10.9	10.8	11.1	11.0	10.5	10.9	10.2	10.8		50,000 et plus
100.0	100.0	100.0	100.0	100.0	100.0	100.0	100.0		Total
24,678	25,207	25,824	25,600	25,027	25,196	24,598	24,981	\$	Revenu moyen
19,265	19,942	20,628	20,490	19,712	20,071	19,434	19,587	\$	Revenu median
164	138	168	149	139	152	160	118	\$	Erreur type du revenu moyen

TABLE 44. Percentage Distribution of Individuals by Income Groups, Provinces and Size of Area of Residence, 1994

Income group	Canada	Atlantic Provinces - Provinces de l'Atlantique					Québec
		Total	Prince Edward	Nova Scotia	New Brunswick	Québec	
			Newfoundland				
		Terre-Neuve	Ile-du-Prince-Édouard	Nouvelle-Écosse	Nouveau-Brunswick		
per cent - pourcentage							
All areas							
Under \$2,500	5.9	7.9	9.3	6.3	8.0	7.2	5.3
\$ 2,500-\$ 4,999	5.1	6.3	7.2	5.4	5.9	6.4	5.2
5,000- 7,499	6.9	7.9	8.1	6.6	8.3	7.5	7.9
7,500- 9,999	6.6	8.0	9.2	8.0	7.4	7.8	7.9
10,000-12,499	7.9	11.0	11.2	11.2	10.2	11.7	8.5
12,500-14,999	7.2	8.1	8.3	10.4	7.8	7.9	7.7
15,000-17,499	6.4	6.4	5.2	7.7	6.7	6.5	6.8
17,500-19,999	4.7	4.9	4.9	5.6	5.0	4.7	4.5
20,000-22,499	5.0	5.1	5.3	4.8	5.1	5.1	5.2
22,500-24,999	4.0	4.2	4.5	4.7	3.7	4.5	4.1
25,000-29,999	8.2	7.8	7.2	10.2	7.8	7.9	8.7
30,000-34,999	7.4	5.5	4.8	5.5	5.9	5.5	6.9
35,000-39,999	5.7	4.6	3.6	3.9	5.3	4.8	5.4
40,000-44,999	4.7	3.6	2.9	3.1	3.6	4.2	4.0
45,000-49,999	3.4	2.4	2.2	1.8	2.8	2.0	3.2
50,000 and over	10.8	6.3	6.1	5.1	6.5	6.4	8.7
Total	100.0	100.0	100.0	100.0	100.0	100.0	100.0
Average income	\$ 24,981	20,492	19,225	20,268	21,041	20,793	23,259
Median income	\$ 19,587	15,297	13,991	15,726	15,903	15,564	17,943
Number of records	70,344	13,610	2,898	1,759	4,677	4,276	13,225
Estimated numbers	'000 21,114	1,719	402	99	667	551	5,240
Standard error of average income	\$ 118	197	361	423	353	348	225
Urban areas, population 100,000 and over							
Under \$2,500	5.5	7.8	7.6		8.0	7.7	5.3
\$ 2,500-\$ 4,999	4.9	5.9	6.7		5.4	6.2	5.2
5,000- 7,499	6.7	7.8	6.1		8.3	7.9	7.6
7,500- 9,999	6.4	6.8	8.4		6.6	5.9	7.5
10,000-12,499	7.3	8.2	7.5		7.4	10.2	7.9
12,500-14,999	6.8	7.5	6.9		7.1	8.5	7.5
15,000-17,499	6.2	6.2	5.4		6.5	6.2	6.5
17,500-19,999	4.5	4.5	3.8		5.1	3.9	4.3
20,000-22,499	5.0	5.5	6.5		5.5	4.8	5.4
22,500-24,999	4.0	4.3	6.3		3.4	4.6	3.9
25,000-29,999	8.3	8.0	9.0	(1)	8.1	7.0	8.8
30,000-34,999	7.8	6.0	5.9		6.0	6.1	7.2
35,000-39,999	6.0	5.6	5.1		6.3	4.9	5.5
40,000-44,999	5.1	4.4	3.0		4.9	4.8	4.2
45,000-49,999	3.7	3.1	3.2		3.3	2.5	3.4
50,000 and over	12.0	8.5	8.5		8.2	9.1	9.8
Total	100.0	100.0	100.0		100.0	100.0	100.0
Average income	\$ 26,235	22,877	22,924		22,994	22,634	24,190
Median income	\$ 20,930	17,471	18,347		17,871	16,484	18,985
Number of records	37,908	4,319	871		1,831	1,617	7,365
Estimated numbers	'000 13,775	642	132		326	184	3,511
Standard error of average income	\$ 166	433	804		649	794	310
All other areas (2)							
Under \$2,500	6.7	8.0	10.1	6.3	8.0	6.9	5.5
\$ 2,500-\$ 4,999	5.6	6.6	7.4	5.4	6.5	6.5	5.1
5,000- 7,499	7.3	8.0	9.1	6.6	8.2	7.3	8.5
7,500- 9,999	7.2	8.7	9.6	8.0	8.2	8.8	8.5
10,000-12,499	8.9	12.6	13.0	11.2	12.9	12.5	9.6
12,500-14,999	8.1	8.4	9.0	10.4	8.3	7.6	8.3
15,000-17,499	6.9	6.5	5.2	7.7	7.0	6.6	7.3
17,500-19,999	5.1	5.2	5.4	5.6	4.9	5.1	5.0
20,000-22,499	5.0	4.9	4.6	4.8	4.7	5.2	4.8
22,500-24,999	4.2	4.2	3.7	4.7	4.0	4.6	4.5
25,000-29,999	8.1	7.7	6.4	10.2	7.5	8.3	8.4
30,000-34,999	6.4	5.1	4.2	5.5	5.8	5.1	6.5
35,000-39,999	5.1	4.0	2.9	3.9	4.3	4.7	5.2
40,000-44,999	4.0	3.1	2.8	3.1	2.4	3.9	3.6
45,000-49,999	2.8	1.9	1.6	1.8	2.4	1.8	2.8
50,000 and over	8.6	5.0	4.9	5.1	4.9	5.0	6.4
Total	100.0	100.0	100.0	100.0	100.0	100.0	100.0
Average income	\$ 22,627	19,070	17,417	20,268	19,170	19,871	21,367
Median income	\$ 17,263	14,280	12,700	15,726	14,345	15,137	16,570
Number of records	32,436	9,291	2,027	1,759	2,846	2,659	5,860
Estimated numbers	'000 7,339	1,077	270	99	340	367	1,728
Standard error of average income	\$ 148	197	394	423	357	359	298

(1) No urban areas with population 100,000 and over in Prince Edward Island.

(2) Includes urban areas, population under 100,000, and rural areas.

TABLEAU 44. Répartition en pourcentage des particuliers selon la tranche de revenu, la province et la taille de la région de résidence, 1994

Prairie Provinces - Provinces des Prairies						British Columbia	Tranche de revenu
Ontario	Total	Manitoba	Saskatchewan	Alberta	Colombie-Britannique		
per cent - pourcentage							Ensemble des régions
5.6	6.9	6.3	7.1	7.0	5.3	Moins de \$2,500	
4.8	5.6	6.1	5.9	5.2	4.7	\$ 2,500-\$ 4,999	
6.2	6.2	6.8	7.1	5.6	7.4	5,000- 7,499	
6.1	6.3	6.8	6.6	6.0	5.4	7,500- 9,999	
6.6	8.4	8.8	9.1	8.0	7.8	10,000- 12,499	
6.7	7.5	8.1	8.1	7.1	6.9	12,500- 14,999	
6.2	6.8	6.9	7.2	6.5	6.1	15,000- 17,499	
4.5	4.9	5.1	5.3	4.8	5.0	17,500- 19,999	
5.0	5.0	4.7	5.3	5.0	4.7	20,000- 22,499	
4.1	3.7	4.3	4.1	3.2	4.0	22,500- 24,999	
8.2	8.2	8.4	7.8	8.3	7.5	25,000- 29,999	
8.0	7.1	7.4	6.9	7.0	7.7	30,000- 34,999	
6.2	5.5	5.1	5.1	5.8	5.9	35,000- 39,999	
5.2	5.0	4.6	3.8	5.6	5.1	40,000- 44,999	
3.7	2.9	2.7	3.1	3.0	4.0	45,000- 49,999	
12.9	10.0	7.8	7.4	11.8	12.6	50,000 et plus	
100.0	100.0	100.0	100.0	100.0	100.0	Total	
27,041	24,058	22,369	22,260	25,405	26,248	\$ Revenu moyen	
21,653	18,667	17,550	17,050	19,882	20,755	\$ Revenu médian	
20,818	16,015	5,417	4,665	5,933	6,676	Nombre de dossiers	
7,985	3,440	795	706	1,940	2,731	*000 Nombre estimatif	
230	216	284	357	341	321	\$ Erreur type du revenu moyen	
							Régions urbaines, 100,000 habitants et plus
5.4	6.1	5.4	7.3	6.1	4.7	Moins de \$2,500	
4.5	5.2	5.8	5.2	5.0	4.5	\$ 2,500-\$ 4,999	
6.1	6.1	6.4	6.7	5.8	7.3	5,000- 7,499	
6.0	5.8	6.7	6.1	5.3	5.8	7,500- 9,999	
6.3	7.9	8.1	7.0	8.1	8.3	10,000- 12,499	
6.2	7.0	8.0	6.6	6.7	6.7	12,500- 14,999	
5.8	6.4	6.4	6.5	6.4	6.3	15,000- 17,499	
4.3	5.0	5.1	5.7	4.8	4.7	17,500- 19,999	
4.9	4.8	4.4	5.0	4.9	4.8	20,000- 22,499	
4.0	3.6	4.7	3.9	3.1	4.1	22,500- 24,999	
8.1	8.7	8.7	7.9	8.9	7.3	25,000- 29,999	
8.5	7.6	8.1	7.9	7.3	8.2	30,000- 34,999	
6.3	6.2	5.9	6.4	6.2	6.1	35,000- 39,999	
5.4	5.6	4.8	5.1	6.1	5.2	40,000- 44,999	
4.0	3.1	2.8	3.6	3.1	4.0	45,000- 49,999	
14.1	10.9	8.7	9.0	12.3	12.1	50,000 et plus	
100.0	100.0	100.0	100.0	100.0	100.0	Total	
28,136	25,276	23,542	24,749	26,126	26,480	\$ Revenu moyen	
22,777	20,252	19,102	19,457	20,960	20,906	\$ Revenu médian	
15,373	8,578	3,080	2,045	3,453	4,273	Nombre de dossiers	
5,734	2,090	521	312	1,257	1,797	*000 Nombre estimatif	
299	311	391	676	463	426	\$ Erreur type du revenu moyen	
							Toutes les autres régions (2)
6.2	8.1	8.2	7.0	8.6	6.4	Moins de \$2,500	
5.3	6.1	6.7	6.5	5.6	5.1	\$ 2,500-\$ 4,999	
6.5	6.3	7.5	7.4	5.2	7.5	5,000- 7,499	
6.4	7.2	7.1	7.1	7.2	4.6	7,500- 9,999	
7.3	9.2	10.1	10.8	8.0	6.9	10,000- 12,499	
8.1	8.4	8.3	9.3	7.9	7.3	12,500- 14,999	
7.0	7.3	7.9	7.8	6.8	5.8	15,000- 17,499	
5.0	4.9	5.1	5.0	4.7	5.5	17,500- 19,999	
5.3	5.3	5.3	5.5	5.2	4.5	20,000- 22,499	
4.3	3.7	3.6	4.2	3.5	4.0	22,500- 24,999	
8.6	7.5	7.7	7.6	7.3	7.8	25,000- 29,999	
7.0	6.3	6.1	6.1	6.5	6.7	30,000- 34,999	
5.7	4.4	3.7	4.0	4.9	5.5	35,000- 39,999	
4.5	4.1	4.1	2.8	4.8	4.8	40,000- 44,999	
2.8	2.7	2.5	2.7	2.8	3.9	45,000- 49,999	
10.0	8.5	6.1	6.1	10.9	13.5	50,000 et plus	
100.0	100.0	100.0	100.0	100.0	100.0	Total	
24,251	22,173	20,132	20,286	24,079	25,801	\$ Revenu moyen	
19,059	16,612	15,626	15,605	17,835	20,449	\$ Revenu médian	
7,445	7,437	2,337	2,620	2,480	2,403	Nombre de dossiers	
2,251	1,350	273	394	683	933	*000 Nombre estimatif	
304	296	409	402	514	529	\$ Erreur type du revenu moyen	

(1) Il n'existe aucune région urbaine avec 100,000 habitants et plus à l'Île-du-Prince-Édouard.

(2) Comprend des régions urbaines, moins de 100,000 habitants, et régions rurales.

TABLE 45. Percentage Distribution of Individuals Residing in Rural and Urban Areas, Population under 100,000, by Income Groups, Regions and Size of Area of Residence, 1994

TABLEAU 45. Répartition en pourcentage des particuliers résidents des régions rurales et urbaines, moins de 100,000 habitants, selon la tranche de revenu, la région et la taille de la région de résidence, 1994

Income group Tranche de revenu	Canada	Atlantic Provinces Provinces de l'Atlantique	Québec	Ontario	Prairie Provinces Provinces des Prairies	British Columbia Colombie- Britannique
	per cent - pourcentage					
Urban areas, population 30,000-99,999 - Régions urbaines, 30,000-99,999 habitants						
Under \$2,500 - Moins de \$2,500	5.8	7.2	6.3	4.5	7.7	6.5
\$ 2,500-\$ 4,999	4.8	6.5	3.7	4.8	6.7	4.5
5,000- 7,499	6.9	6.8	8.3	6.0	5.9	7.7
7,500- 9,999	6.5	6.7	7.3	6.1	6.1	6.0
10,000- 12,499	8.2	10.1	9.4	7.7	7.8	6.5
12,500- 14,999	7.4	6.1	6.8	8.3	6.2	7.6
15,000- 17,499	6.6	6.7	6.3	7.2	7.3	4.4
17,500- 19,999	5.3	5.5	3.9	5.7	5.4	7.0
20,000- 22,499	4.7	4.2	4.9	4.5	4.5	5.0
22,500- 24,999	4.0	5.4	3.9	4.2	3.4	3.9
25,000- 29,999	8.1	8.3	7.7	9.2	6.8	6.9
30,000- 34,999	7.1	7.6	7.2	6.7	7.7	7.1
35,000- 39,999	5.6	4.2	6.0	5.1	6.0	6.1
40,000- 44,999	5.1	3.7	5.7	4.9	5.1	5.0
45,000- 49,999	3.2	2.5	3.6	3.0	3.2	3.5
50,000 and over - et plus	10.8	8.6	9.0	12.0	10.3	12.2
Total	100.0	100.0	100.0	100.0	100.0	100.0
Average income - Revenu moyen	\$ 24,643	22,402	23,322	25,667	24,540	25,398
Median income - Revenu médian	\$ 19,313	17,481	18,687	19,838	18,642	19,928
Number of records - Nombre de dossiers	6,483	979	1,546	2,394	977	587
Estimated numbers - Nombre estimatif '000	1,671	90	468	669	235	210
Standard error of average income - Erreur type du revenu moyen	\$ 309	810	498	516	815	1,095
Urban areas, population under 30,000 - Régions urbaines, moins de 30,000 habitants						
Under \$2,500 - Moins de \$2,500	6.4	8.3	5.3	5.7	7.0	6.6
\$ 2,500-\$ 4,999	5.6	6.5	6.1	5.2	5.2	5.6
5,000- 7,499	6.8	7.9	7.7	6.4	5.7	7.0
7,500- 9,999	7.1	8.8	9.2	6.4	7.2	4.3
10,000- 12,499	8.7	11.7	9.1	7.2	9.1	7.7
12,500- 14,999	8.5	8.0	8.0	8.7	9.5	8.0
15,000- 17,499	6.9	6.5	8.4	6.5	6.3	6.9
17,500- 19,999	5.1	5.2	5.4	5.0	4.8	5.1
20,000- 22,499	5.1	4.6	4.7	5.8	4.9	4.9
22,500- 24,999	4.0	3.4	4.0	4.2	4.0	4.4
25,000- 29,999	8.0	8.3	8.3	8.5	7.5	6.9
30,000- 34,999	6.6	4.6	6.3	7.5	6.7	7.1
35,000- 39,999	5.1	4.6	4.9	6.3	4.7	4.0
40,000- 44,999	4.3	3.5	3.3	4.2	5.1	5.4
45,000- 49,999	3.0	2.3	3.0	3.1	2.7	3.7
50,000 and over - et plus	8.8	5.8	6.3	9.3	9.6	12.6
Total	100.0	100.0	100.0	100.0	100.0	100.0
Average income - Revenu moyen	\$ 22,908	19,926	21,231	24,073	23,197	25,024
Median income - Revenu médian	\$ 17,494	14,655	16,367	19,418	17,491	19,450
Number of records - Nombre de dossiers	10,379	2,695	1,659	2,395	2,694	936
Estimated numbers - Nombre estimatif '000	2,380	327	475	732	477	369
Standard error of average income - Erreur type du revenu moyen	\$ 274	405	578	593	504	773

TABLE 45. Percentage Distribution of Individuals Residing in Rural and Urban Areas, Population under 100,000, by Income Groups, Regions and Size of Area of Residence, 1994 - Concluded

TABLEAU 45. Répartition en pourcentage des particuliers résidents des régions rurales et urbaines, moins de 100,000 habitants, selon la tranche de revenu, la région et la taille de la région de résidence, 1994 - fin

Income group Tranche de revenu	Canada	Atlantic Provinces Provinces de l'Atlantique	Québec	Ontario	Prairie Provinces Provinces des Prairies	British Columbia Colombie- Britannique
	per cent - pourcentage					
Rural areas - Régions rurales						
Under \$2,500 - Moins de \$2,500	7.3	8.0	5.1	8.1	9.0	6.0
\$ 2,500-\$ 4,999	5.9	6.7	5.3	5.7	6.6	5.0
5,000- 7,499	7.8	8.2	9.0	7.0	7.0	7.9
7,500- 9,999	7.6	9.0	8.9	6.7	7.5	4.2
10,000- 12,499	9.5	13.5	10.0	7.1	9.9	6.3
12,500- 14,999	8.2	9.0	9.3	7.3	8.4	6.5
15,000- 17,499	7.1	6.4	7.3	7.4	8.1	5.5
17,500- 19,999	5.0	5.1	5.4	4.5	4.8	5.1
20,000- 22,499	5.1	5.1	4.8	5.4	5.9	4.0
22,500- 24,999	4.4	4.4	5.1	4.5	3.7	3.7
25,000- 29,999	8.2	7.4	8.9	8.1	7.7	9.2
30,000- 34,999	6.0	5.1	6.2	6.8	5.5	6.1
35,000- 39,999	4.8	3.8	5.0	5.6	3.6	6.8
40,000- 44,999	3.3	2.8	2.5	4.4	2.9	4.1
45,000- 49,999	2.5	1.7	2.3	2.5	2.5	4.3
50,000 and over - et plus	7.3	4.1	4.9	9.0	7.1	15.3
Total	100.0	100.0	100.0	100.0	100.0	100.0
Average income - Revenu moyen	\$ 21,398	18,195	20,283	23,291	20,536	26,849
Median income - Revenu médian	\$ 16,301	13,800	15,856	17,944	15,522	22,174
Number of records - Nombre de dossiers	15,574	5,617	2,655	2,656	3,766	880
Estimated numbers - Nombre estimatif '000	3,288	660	785	850	638	354
Standard error of average income - Erreur type du revenu moyen	\$ 226	243	471	488	410	1,132

TABLE 46. Percentage Distribution of Individuals by Income Groups, Provinces and Sex, 1994

TABLEAU 46. Répartition en pourcentage des particuliers selon la tranche de revenu, la province et le sexe, 1994

Income group Tranche de revenu	Atlantic Provinces - Provinces de l'Atlantique						
	Canada	Total	Newfoundland Terre-Neuve	Prince Edward Island Île-du-Prince-Édouard	Nova Scotia Nouvelle-Écosse	New Brunswick Nouveau-Brunswick	Québec
per cent - pourcentage							
Male - Hommes							
Under \$2,500 - Moins de \$2,500	4.6	6.5	7.5	5.1	6.7	5.7	4.2
\$ 2,500-\$ 4,999	3.5	4.6	5.7	4.1	3.7	4.8	3.8
5,000- 7,499	4.9	5.5	4.6	4.5	6.7	4.9	6.1
7,500- 9,999	5.1	6.1	7.7	6.4	5.4	5.7	5.9
10,000- 12,499	5.8	7.8	8.9	7.8	7.1	7.9	6.1
12,500- 14,999	5.5	7.0	8.0	8.5	6.6	6.6	6.6
15,000- 17,499	5.4	5.7	5.8	7.1	5.6	5.3	5.7
17,500- 19,999	4.2	4.5	5.0	5.4	4.1	4.4	4.1
20,000- 22,499	5.0	5.5	5.5	6.2	5.2	5.6	5.2
22,500- 24,999	4.1	4.9	5.8	6.1	4.3	4.8	4.2
25,000- 29,999	8.5	9.6	8.8	11.6	9.5	9.9	10.0
30,000- 34,999	8.2	7.7	6.1	6.1	8.6	8.1	8.0
35,000- 39,999	7.2	6.4	4.2	5.3	7.4	7.0	6.7
40,000- 44,999	6.4	4.6	3.5	4.5	4.9	5.1	5.3
45,000- 49,999	4.7	3.2	2.9	3.0	3.6	3.1	4.4
50,000 and over - et plus	16.9	10.5	10.0	8.4	10.7	11.0	13.8
Total	100.0	100.0	100.0	100.0	100.0	100.0	100.0
Average income - Revenu moyen	\$ 30,760	25,283	23,237	24,607	26,007	26,089	28,185
Median income - Revenu médian	\$ 26,137	21,063	18,385	20,470	21,970	22,055	23,967
Number of records - Nombre de dossiers	35,398	6,866	1,531	870	2,328	2,137	6,802
Estimated numbers - Nombre estimatif '000	10,811	881	214	50	338	280	2,708
Standard error of average income - Erreur type du revenu moyen	\$ 191	304	540	692	546	546	355
Female - Femmes							
Under \$2,500 - Moins de \$2,500	7.3	9.4	11.3	7.5	9.3	8.7	6.5
\$ 2,500-\$ 4,999	6.8	8.2	8.8	6.7	8.2	8.0	6.7
5,000- 7,499	9.0	10.4	12.2	8.8	9.9	10.2	9.8
7,500- 9,999	8.3	10.0	11.0	9.6	9.4	10.1	10.0
10,000- 12,499	10.0	14.3	13.9	14.5	13.4	15.7	11.0
12,500- 14,999	9.0	9.2	8.7	12.2	9.0	9.3	9.0
15,000- 17,499	7.5	7.1	4.6	8.3	7.9	7.6	7.9
17,500- 19,999	5.2	5.4	4.8	5.7	5.9	5.1	5.0
20,000- 22,499	5.0	4.7	5.0	3.2	5.0	4.5	5.2
22,500- 24,999	4.0	3.5	3.2	3.3	3.1	4.2	4.0
25,000- 29,999	7.9	6.0	5.4	8.8	6.0	5.8	7.2
30,000- 34,999	6.4	3.1	3.3	4.9	3.2	2.7	5.8
35,000- 39,999	4.1	2.8	2.9	2.5	3.2	2.4	4.0
40,000- 44,999	3.0	2.6	2.1	1.7	2.4	3.3	2.7
45,000- 49,999	2.0	1.4	1.4	0.5	2.0	1.0	2.0
50,000 and over - et plus	4.4	1.9	1.7	1.7	2.2	1.5	3.2
Total	100.0	100.0	100.0	100.0	100.0	100.0	100.0
Average income - Revenu moyen	\$ 18,916	15,453	14,684	15,881	15,949	15,308	17,992
Median income - Revenu médian	\$ 14,857	12,088	11,227	13,094	12,453	12,087	14,159
Number of records - Nombre de dossiers	34,946	6,744	1,367	889	2,349	2,139	6,423
Estimated numbers - Nombre estimatif '000	10,303	838	189	49	329	271	2,532
Standard error of average income - Erreur type du revenu moyen	\$ 106	173	362	382	303	284	222

TABLE 46. Percentage Distribution of Individuals by Income Groups, Provinces and Sex, 1994 - Concluded

TABLEAU 46. Répartition en pourcentage des particuliers selon la tranche de revenu, la province et le sexe, 1994 - fin

Income group Tranche de revenu	Prairie Provinces - Provinces des Prairies					British Columbia
	Ontario	Total	Manitoba	Saskatchewan	Alberta	Colombie- Britannique
	per cent - pourcentage					
Male - Hommes						
Under \$2,500 - Moins de \$2,500	4.3	5.5	5.2	5.4	5.7	3.7
\$ 2,500-\$ 4,999	3.1	3.8	4.9	4.3	3.2	2.9
5,000- 7,499	4.1	4.1	5.0	5.3	3.3	5.4
7,500- 9,999	5.0	4.3	4.7	4.9	3.9	4.2
10,000- 12,499	5.0	6.3	6.3	7.7	5.9	5.6
12,500- 14,999	4.7	5.7	6.1	6.3	5.4	4.9
15,000- 17,499	5.0	6.0	6.5	6.4	5.6	5.2
17,500- 19,999	3.9	4.7	4.8	5.1	4.5	4.2
20,000- 22,499	4.9	5.0	4.6	5.4	5.0	4.7
22,500- 24,999	4.2	3.5	4.1	3.5	3.2	3.8
25,000- 29,999	7.7	8.3	9.4	7.8	8.0	7.3
30,000- 34,999	8.3	8.4	9.1	8.5	8.1	8.5
35,000- 39,999	7.9	7.2	6.8	7.2	7.5	6.7
40,000- 44,999	7.1	6.9	5.9	5.6	7.9	6.7
45,000- 49,999	5.1	4.2	3.7	4.4	4.4	5.6
50,000 and over - et plus	19.7	15.9	12.9	12.3	18.4	20.4
Total	100.0	100.0	100.0	100.0	100.0	100.0
Average income - Revenu moyen	\$ 33,415	29,836	27,120	27,468	31,791	32,641
Median income - Revenu médian	\$ 28,759	25,621	23,649	22,160	27,654	28,617
Number of records - Nombre de dossiers	10,345	8,045	2,720	2,352	2,973	3,340
Estimated numbers - Nombre estimatif *000	4,071	1,760	403	361	997	1,391
Standard error of average income - Erreur type du revenu moyen	\$ 384	339	499	561	527	499
Female - Femmes						
Under \$2,500 - Moins de \$2,500	7.1	8.3	7.5	9.0	8.4	6.9
\$ 2,500-\$ 4,999	6.5	7.4	7.4	7.7	7.3	6.5
5,000- 7,499	8.4	8.3	8.6	9.0	8.0	9.4
7,500- 9,999	7.3	8.4	9.0	8.5	8.1	6.6
10,000- 12,499	8.2	10.6	11.4	10.6	10.3	10.1
12,500- 14,999	8.8	9.4	10.1	10.0	8.9	9.0
15,000- 17,499	7.4	7.6	7.4	8.1	7.5	7.0
17,500- 19,999	5.1	5.2	5.3	5.6	5.0	5.8
20,000- 22,499	5.1	4.9	4.8	5.1	4.9	4.7
22,500- 24,999	4.0	3.9	4.5	4.7	3.3	4.3
25,000- 29,999	8.8	8.1	7.3	7.7	8.6	7.6
30,000- 34,999	7.8	5.7	5.6	5.1	5.9	6.8
35,000- 39,999	4.3	3.6	3.5	2.9	4.0	5.1
40,000- 44,999	3.2	3.0	3.2	2.0	3.2	3.4
45,000- 49,999	2.1	1.6	1.7	1.7	1.5	2.3
50,000 and over - et plus	5.9	3.8	2.6	2.3	4.9	4.4
Total	100.0	100.0	100.0	100.0	100.0	100.0
Average income - Revenu moyen	\$ 20,411	18,004	17,485	16,808	18,657	19,606
Median income - Revenu médian	\$ 16,254	14,319	13,994	13,807	14,683	15,498
Number of records - Nombre de dossiers	10,473	7,970	2,697	2,313	2,960	3,336
Estimated numbers - Nombre estimatif *000	3,914	1,680	392	345	943	1,339
Standard error of average income - Erreur type du revenu moyen	\$ 195	193	304	278	303	303

TABLE 47. Percentage Distribution of Individuals by Income Groups, Provinces and Age, 1994

Income group	Canada	Atlantic Provinces - Provinces de l'Atlantique					Québec
		Total	Newfoundland	Prince Edward Island	Nova Scotia	New Brunswick	
			Terre-Neuve	Île-du-Prince-Édouard	Nouvelle-Écosse	Nouveau-Brunswick	
per cent - pourcentage							
19 years and under							
Under \$2,500	44.9	59.2	71.2	51.2	62.3	50.2	44.7
\$ 2,500-\$ 4,999	20.5	17.0	11.4	18.2	15.1	22.2	21.2
5,000- 7,499	13.8	10.1	10.1	10.2	10.0	10.2	14.3
7,500- 9,999	6.7	4.4	2.4	6.8	3.1	6.4	7.1
10,000- 12,499	5.0	4.1	1.9	5.1	2.4	7.2	3.6
12,500- 14,999	2.7	2.2	0.5	4.9	4.4	0.0	2.2
15,000- 17,499	1.5	0.5	0.3	0.8	0.0	1.2	1.5
17,500- 19,999	1.0	0.7	0.4	1.7	0.2	1.2	0.9
20,000- 22,499	1.0	0.7	0.9	0.0	0.7	0.8	1.8
22,500- 24,999	0.5	0.2	0.4	0.0	0.0	0.4	0.0
25,000- 29,999	1.2	0.4	0.0	1.0	0.5	0.3	1.1
30,000- 34,999	0.4	0.2	0.0	0.0	0.4	0.0	0.4
35,000- 39,999	0.3	0.3	0.5	0.0	0.4	0.0	0.3
40,000- 44,999	0.2	0.0	0.0	0.0	0.0	0.0	0.0
45,000- 49,999	0.2	0.0	0.0	0.0	0.0	0.0	0.9
50,000 and over	0.1	0.2	0.0	0.0	0.4	0.0	0.0
Total	100.0	100.0	100.0	100.0	100.0	100.0	100.0
Average income	\$ 5,089	3,692	2,920	4,327	3,686	4,031	5,111
Median income	\$ 3,125	2,110	1,755	2,440	2,007	2,492	3,126
Number of records	4,436	886	181	150	284	271	788
Estimated numbers	'000 1,222	101	21	8	38	34	279
Standard error of average income	\$ 137	188	340	476	338	330	330
20 - 24 years							
Under \$2,500	9.5	14.8	24.4	3.9	13.0	10.8	10.1
\$ 2,500-\$ 4,999	11.8	15.1	15.0	9.9	15.6	15.5	13.6
5,000- 7,499	14.6	14.9	15.3	17.4	16.8	11.8	14.3
7,500- 9,999	11.7	12.1	13.1	11.5	13.4	9.9	12.6
10,000- 12,499	10.7	12.4	11.5	13.5	10.1	15.6	9.4
12,500- 14,999	7.7	6.7	5.3	11.6	6.0	7.7	8.5
15,000- 17,499	7.3	5.4	3.9	8.5	6.3	5.2	7.7
17,500- 19,999	5.3	5.1	3.2	7.3	6.2	5.0	5.2
20,000- 22,499	5.7	3.2	2.2	1.3	3.2	4.4	5.2
22,500- 24,999	3.1	2.8	2.8	5.5	1.7	3.5	2.7
25,000- 29,999	4.9	3.0	1.0	3.2	2.6	5.0	4.3
30,000- 34,999	3.0	1.9	1.9	2.9	1.8	1.7	2.7
35,000- 39,999	1.8	1.1	0.0	0.8	1.1	2.0	2.2
40,000- 44,999	1.2	0.5	0.0	1.5	0.4	0.9	0.5
45,000- 49,999	0.7	0.5	0.0	0.6	0.6	0.6	0.2
50,000 and over	1.2	0.6	0.4	0.7	0.9	0.4	0.8
Total	100.0	100.0	100.0	100.0	100.0	100.0	100.0
Average income	\$ 13,361	10,756	8,366	13,346	10,838	12,201	12,493
Median income	\$ 10,571	8,579	6,735	11,362	8,341	10,323	9,881
Number of records	5,950	1,267	274	170	429	394	1,126
Estimated numbers	'000 1,895	176	47	10	64	56	446
Standard error of average income	\$ 187	288	475	843	475	591	406

TABLEAU 47. Répartition en pourcentage des particuliers selon la tranche de revenu, la province et l'âge, 1994 - suite

Ontario	Prairie Provinces - Provinces des Prairies				British Columbia Colombie-Britannique	Tranche de revenu
	Total	Manitoba	Saskatchewan	Alberta		
per cent - pourcentage						
19 ans et moins						
43.1	44.2	42.0	46.7	44.1	42.1	Moins de \$2,500
19.9	20.6	22.5	21.8	19.3	22.8	\$ 2,500-\$ 4,999
15.4	11.8	13.1	13.3	10.6	14.1	5,000- 7,499
6.7	7.9	8.2	5.2	8.9	5.7	7,500- 9,999
5.2	5.8	5.3	5.7	6.1	6.1	10,000- 12,499
3.1	3.2	4.8	3.1	2.6	2.0	12,500- 14,999
1.8	1.7	2.5	1.4	1.5	1.3	15,000- 17,499
0.7	1.7	0.6	1.0	2.5	0.9	17,500- 19,999
0.5	1.3	0.4	0.6	1.9	1.2	20,000- 22,499
0.8	0.4	0.3	1.2	0.2	0.5	22,500- 24,999
1.6	0.8	0.2	0.0	1.4	1.1	25,000- 29,999
0.5	0.0	0.0	0.0	0.0	1.3	30,000- 34,999
0.5	0.0	0.0	0.0	0.0	0.0	35,000- 39,999
0.2	0.1	0.0	0.0	0.3	0.6	40,000- 44,999
0.0	0.0	0.0	0.0	0.0	0.0	45,000- 49,999
0.1	0.3	0.0	0.0	0.6	0.3	50,000 et plus
100.0	100.0	100.0	100.0	100.0	100.0	Total
5,280	5,061	4,696	4,463	5,461	5,446	\$ Revenu moyen
3,364	3,205	3,392	2,882	3,266	3,369	\$ Revenu médian
1,249	1,111	367	332	412	402	Nombre de dossiers
445	239	54	54	131	159	'000 Nombre estimatif
232	220	287	314	363	477	\$ Erreur type du revenu moyen
20 - 24 ans						
9.4	8.4	7.0	7.3	9.4	6.0	Moins de \$2,500
11.7	11.0	13.2	12.1	9.9	7.1	\$ 2,500-\$ 4,999
15.3	14.4	14.9	12.3	15.0	13.0	5,000- 7,499
11.6	11.3	9.9	12.8	11.3	10.5	7,500- 9,999
9.8	12.9	13.0	11.1	13.4	11.4	10,000- 12,499
7.4	7.7	9.7	8.8	6.5	8.3	12,500- 14,999
7.4	7.2	7.9	7.7	6.8	7.9	15,000- 17,499
4.7	5.4	4.4	7.9	5.0	6.8	17,500- 19,999
5.9	6.9	4.4	8.0	7.5	6.0	20,000- 22,499
2.6	3.0	5.0	2.0	2.5	5.4	22,500- 24,999
5.0	5.6	4.7	5.2	6.0	6.1	25,000- 29,999
3.2	2.3	2.5	1.5	2.5	4.4	30,000- 34,999
1.6	1.8	0.8	2.2	2.1	2.0	35,000- 39,999
2.0	0.7	1.0	0.7	0.6	1.1	40,000- 44,999
0.9	0.4	0.3	0.0	0.6	1.5	45,000- 49,999
1.4	0.9	1.2	0.3	1.0	2.3	50,000 et plus
100.0	100.0	100.0	100.0	100.0	100.0	Total
13,643	13,198	13,105	13,000	13,301	16,233	\$ Revenu moyen
10,477	10,933	10,946	11,251	10,841	13,063	\$ Revenu médian
1,667	1,380	462	406	512	510	Nombre de dossiers
709	320	73	62	185	243	'000 Nombre estimatif
343	302	532	481	451	611	\$ Erreur type du revenu moyen

TABLE 47. Percentage Distribution of Individuals by Income Groups, Provinces and Age, 1994 - Continued

Income group	Canada	Atlantic Provinces - Provinces de l'Atlantique					Québec
		Total	Newfoundland	Prince Edward Island	Nova Scotia	New Brunswick	
			Terre-Neuve	Île-du-Prince-Édouard	Nouvelle-Écosse	Nouveau-Brunswick	
per cent - pourcentage							
25 - 34 years							
Under \$2,500	2.8	3.8	3.7	1.6	3.8	4.1	2.2
\$ 2,500-\$ 4,999	3.6	5.9	6.5	3.8	5.7	6.0	3.0
5,000- 7,499	5.1	6.3	7.0	4.3	6.5	5.9	5.9
7,500- 9,999	5.2	6.8	8.4	6.3	7.0	5.3	6.4
10,000- 12,499	6.6	8.7	8.6	8.2	9.0	8.6	7.3
12,500- 14,999	5.8	8.3	8.7	11.1	8.7	7.0	6.2
15,000- 17,499	6.6	7.7	6.0	11.8	8.0	7.8	7.4
17,500- 19,999	5.1	5.9	6.1	8.1	5.5	6.0	5.5
20,000- 22,499	6.7	7.4	7.3	7.0	7.7	7.2	7.2
22,500- 24,999	5.3	5.1	5.1	6.6	4.2	6.1	6.0
25,000- 29,999	11.1	9.9	9.6	14.8	8.6	11.0	13.0
30,000- 34,999	10.2	7.4	7.2	6.4	8.1	6.9	9.6
35,000- 39,999	7.5	5.7	5.1	3.8	7.0	4.8	7.0
40,000- 44,999	6.1	4.2	4.4	3.1	3.2	5.7	4.6
45,000- 49,999	3.5	1.7	0.8	0.9	2.3	1.7	2.9
50,000 and over	8.8	5.1	5.4	2.3	4.6	5.8	5.7
Total	100.0	100.0	100.0	100.0	100.0	100.0	100.0
Average income	\$ 26,203	21,399	20,985	20,645	21,149	22,155	24,025
Median income	\$ 23,695	18,555	17,936	18,412	18,012	19,674	22,079
Number of records	14,427	2,779	615	352	918	894	2,710
Estimated numbers	'000 4,583	364	89	20	140	115	1,110
Standard error of average income	\$ 211	321	653	757	526	590	371
35 - 44 years							
Under \$2,500	2.7	3.5	3.5	2.0	3.4	3.7	2.1
\$ 2,500-\$ 4,999	3.4	4.2	5.6	3.4	3.9	3.5	3.1
5,000- 7,499	4.4	5.5	4.7	2.9	5.5	6.4	5.5
7,500- 9,999	4.3	5.0	5.9	5.1	4.7	4.5	5.4
10,000- 12,499	5.1	7.5	7.7	9.7	7.0	7.5	5.6
12,500- 14,999	4.7	6.3	6.6	4.8	6.0	6.6	4.7
15,000- 17,499	5.0	6.4	5.4	9.5	7.0	6.0	5.5
17,500- 19,999	4.9	5.3	5.6	6.6	6.0	3.9	5.0
20,000- 22,499	4.8	6.5	7.3	7.7	6.3	5.9	5.2
22,500- 24,999	4.1	5.5	5.9	4.4	4.5	6.5	4.0
25,000- 29,999	9.6	10.6	10.5	14.1	10.4	10.2	10.6
30,000- 34,999	9.5	7.4	5.2	8.3	8.0	8.1	9.4
35,000- 39,999	8.1	6.7	5.7	6.6	7.0	7.3	8.2
40,000- 44,999	6.9	5.7	4.1	5.2	6.3	6.3	6.2
45,000- 49,999	5.2	3.9	4.2	3.0	4.5	3.1	5.4
50,000 and over	17.2	10.3	11.9	6.9	9.6	10.5	14.1
Total	100.0	100.0	100.0	100.0	100.0	100.0	100.0
Average income	\$ 31,779	26,352	26,173	24,728	26,470	26,624	29,513
Median income	\$ 28,401	22,498	21,669	21,963	22,630	23,226	26,848
Number of records	15,534	2,966	690	356	977	943	3,026
Estimated numbers	'000 4,555	362	89	19	139	115	1,164
Standard error of average income	\$ 289	430	931	844	720	737	550

TABLEAU 47. Répartition en pourcentage des particuliers selon la tranche de revenu, la province et l'âge, 1994 - suite

Ontario	Prairie Provinces - Provinces des Prairies				British Columbia	Tranche de revenu
	Total	Manitoba	Saskatchewan	Alberta	Colombie-Britannique	
per cent - pourcentage						
25 - 34 ans						
2.6	3.6	2.5	3.5	4.0	2.9	Moins de \$2,500
3.3	4.3	5.3	4.9	3.8	3.0	\$ 2,500-\$ 4,999
4.0	4.5	4.3	5.4	4.3	7.0	5,000- 7,499
4.5	5.2	5.9	5.2	5.0	4.2	7,500- 9,999
5.8	6.7	5.7	6.4	7.1	6.0	10,000- 12,499
4.5	6.5	6.5	6.2	6.6	6.5	12,500- 14,999
5.9	6.5	7.3	8.2	5.6	6.7	15,000- 17,499
4.2	6.0	6.4	6.9	5.6	5.2	17,500- 19,999
6.9	6.1	6.5	7.3	5.6	5.4	20,000- 22,499
5.1	4.9	6.5	4.4	4.4	5.4	22,500- 24,999
11.0	10.6	11.3	10.9	10.2	9.3	25,000- 29,999
11.6	9.2	10.3	8.8	8.9	10.2	30,000- 34,999
8.0	7.8	6.7	6.8	8.5	7.8	35,000- 39,999
6.8	7.1	6.1	6.0	7.9	6.2	40,000- 44,999
4.4	3.2	2.1	3.3	3.6	3.5	45,000- 49,999
11.3	7.9	6.6	5.9	8.9	10.6	50,000 et plus
100.0	100.0	100.0	100.0	100.0	100.0	Total
28,592	25,428	24,236	23,955	26,307	27,011	\$ Revenu moyen
26,417	22,847	22,362	21,143	23,883	23,921	\$ Revenu médian
4,286	3,301	1,057	888	1,356	1,351	Nombre de dossiers
1,789	744	163	135	446	576	'000 Nombre estimatif
420	352	506	493	537	608	\$ Erreur type du revenu moyen
35 - 44 ans						
2.6	3.4	3.0	4.2	3.3	3.0	Moins de \$2,500
2.9	4.1	4.4	4.1	3.9	3.8	\$ 2,500-\$ 4,999
3.5	3.6	4.1	4.8	3.1	4.9	5,000- 7,499
3.8	4.3	5.0	4.9	3.9	3.5	7,500- 9,999
4.1	5.5	6.2	4.5	5.6	4.9	10,000- 12,499
4.3	4.8	4.5	5.6	4.6	4.7	12,500- 14,999
4.4	5.3	4.7	5.9	5.3	4.2	15,000- 17,499
5.0	5.0	5.7	4.7	4.8	4.2	17,500- 19,999
4.2	5.1	5.2	4.5	5.3	4.7	20,000- 22,499
4.0	3.7	4.5	4.8	3.0	4.1	22,500- 24,999
9.3	9.5	10.7	10.7	8.7	8.5	25,000- 29,999
10.1	9.2	11.0	10.0	8.3	9.3	30,000- 34,999
8.6	7.7	8.4	8.1	7.2	7.7	35,000- 39,999
7.2	7.6	6.4	5.0	8.8	7.6	40,000- 44,999
5.3	4.8	4.2	5.7	4.8	5.5	45,000- 49,999
20.6	16.6	11.9	12.5	19.5	19.3	50,000 et plus
100.0	100.0	100.0	100.0	100.0	100.0	Total
34,742	30,893	28,020	28,800	32,602	32,279	\$ Revenu moyen
30,884	27,816	26,264	25,945	29,247	29,651	\$ Revenu médian
4,558	3,514	1,182	942	1,390	1,470	Nombre de dossiers
1,683	761	163	146	452	585	'000 Nombre estimatif
603	452	568	771	690	683	\$ Erreur type du revenu moyen

TABLE 47. Percentage Distribution of Individuals by Income Groups, Provinces and Age, 1994 - Continued

Income group	Canada	Atlantic Provinces - Provinces de l'Atlantique					Québec
		Total	Newfoundland	Prince Edward Island	Nova Scotia	New Brunswick	
			Terre-Neuve	Île-du-Prince-Édouard	Nouvelle-Écosse	Nouveau-Brunswick	
per cent - pourcentage							
45 - 54 years							
Under \$2,500	3.4	4.6	3.8	2.7	5.9	4.1	2.8
\$ 2,500-\$ 4,999	2.8	3.6	6.5	4.1	1.8	3.7	3.6
5,000- 7,499	5.3	6.2	4.6	3.4	6.9	7.0	6.4
7,500- 9,999	4.9	7.0	8.8	8.0	6.0	6.7	5.2
10,000- 12,499	5.3	7.7	8.6	5.6	6.3	9.1	5.6
12,500- 14,999	4.1	5.1	4.2	9.0	5.3	4.8	5.3
15,000- 17,499	5.0	5.0	5.8	6.0	3.9	5.5	5.9
17,500- 19,999	3.7	4.8	5.6	4.3	4.8	4.3	3.6
20,000- 22,499	4.6	4.6	5.0	4.7	4.4	4.5	5.0
22,500- 24,999	4.0	4.7	6.8	6.8	3.3	4.4	4.9
25,000- 29,999	9.2	10.3	10.0	12.8	11.2	8.9	10.3
30,000- 34,999	8.5	7.6	5.9	8.5	7.6	8.7	7.6
35,000- 39,999	7.0	6.5	4.7	6.7	7.0	7.2	6.1
40,000- 44,999	6.3	5.6	3.9	5.1	5.6	6.8	6.2
45,000- 49,999	5.4	4.8	4.9	1.6	6.0	3.8	4.9
50,000 and over	20.4	12.0	11.0	10.5	14.0	10.6	16.4
Total	100.0	100.0	100.0	100.0	100.0	100.0	100.0
Average income	\$ 33,096	27,236	25,231	26,472	29,304	26,324	30,340
Median income	\$ 28,739	23,225	21,090	23,279	25,582	22,700	25,812
Number of records	11,304	2,285	494	281	789	721	2,214
Estimated numbers	'000 3,354	271	63	15	105	87	871
Standard error of average income ..	\$ 370	554	1,007	1,272	1,116	750	689
55 - 59 years							
Under \$2,500	4.9	4.5	2.0		4.3	6.1	5.1
\$ 2,500-\$ 4,999	4.3	5.3	4.3		7.0	3.5	4.8
5,000- 7,499	7.2	9.5	10.1		10.2	8.9	8.8
7,500- 9,999	7.8	10.7	11.6		9.3	12.2	11.1
10,000- 12,499	6.0	6.8	6.5		5.8	8.5	5.5
12,500- 14,999	4.7	5.9	6.8		5.2	6.0	4.3
15,000- 17,499	4.9	5.6	6.8		3.9	6.9	5.6
17,500- 19,999	4.6	6.2	5.2		5.1	8.7	3.6
20,000- 22,499	4.4	6.0	6.4		6.1	5.7	4.6
22,500- 24,999	3.8	4.5	6.3		3.7	4.2	3.2
25,000- 29,999	7.6	7.5	8.5	(1)	8.3	5.6	6.1
30,000- 34,999	7.9	5.3	7.0		5.5	3.9	7.6
35,000- 39,999	6.2	4.5	2.4		7.2	3.2	7.5
40,000- 44,999	6.1	4.0	4.9		5.0	2.6	4.9
45,000- 49,999	4.6	4.0	5.1		3.6	3.5	4.4
50,000 and over	14.9	9.6	6.3		9.6	10.6	12.8
Total	100.0	100.0	100.0		100.0	100.0	100.0
Average income	\$ 29,061	25,189	23,654		26,143	24,406	26,724
Median income	\$ 23,288	18,183	18,462		19,537	16,719	20,655
Number of records	3,822	733	162		243	223	723
Estimated numbers	'000 1,131	88	19		35	29	289
Standard error of average income ..	\$ 522	1,255	1,651		2,598	1,824	1,016

(1) Sample inadequate for reliable estimate.

TABLEAU 47. Répartition en pourcentage des particuliers selon la tranche de revenu, la province et l'âge, 1994 - suite

Ontario	Prairie Provinces - Provinces des Prairies				British Columbia Colombie-Britannique	Tranche de revenu
	Total	Manitoba	Saskatchewan	Alberta		
per cent - pourcentage						
45 - 54 ans						
3.4	4.3	5.1	3.2	4.3	2.9	Moins de \$2,500
2.2	2.9	3.1	3.6	2.6	2.1	\$ 2,500-\$ 4,999
4.1	4.1	5.7	4.0	3.6	6.9	5,000- 7,499
4.8	4.6	4.4	5.1	4.6	3.7	7,500- 9,999
4.9	6.0	5.8	8.0	5.4	3.6	10,000- 12,499
3.4	3.5	4.1	5.7	2.6	4.0	12,500- 14,999
4.4	5.7	4.7	5.8	6.1	4.2	15,000- 17,499
3.3	4.0	4.2	4.5	3.8	4.2	17,500- 19,999
4.3	4.5	4.0	4.9	4.5	4.6	20,000- 22,499
3.8	3.7	4.4	4.3	3.3	2.8	22,500- 24,999
9.1	9.1	9.2	7.7	9.5	7.2	25,000- 29,999
9.0	9.6	8.8	9.8	9.9	8.3	30,000- 34,999
7.3	6.9	5.8	6.6	7.3	7.9	35,000- 39,999
6.2	6.8	7.3	5.8	6.9	7.0	40,000- 44,999
5.8	4.6	4.8	5.8	4.1	6.5	45,000- 49,999
24.0	19.7	18.5	15.0	21.7	24.2	50,000 et plus
100.0	100.0	100.0	100.0	100.0	100.0	Total
35,779	32,118	30,976	29,700	33,379	35,604	\$ Revenu moyen
31,292	28,614	27,391	25,498	29,936	32,348	\$ Revenu médian
3,337	2,381	875	618	888	1,087	Nombre de dossiers
1,258	512	119	98	295	444	'000 Nombre estimatif
731	623	1,032	1,241	908	1,035	\$ Erreur type du revenu moyen
55 - 59 ans						
4.1	7.1	7.2	5.9	7.6	4.1	Moins de \$2,500
3.9	5.0	4.1	4.2	5.7	3.4	\$ 2,500-\$ 4,999
5.4	6.7	9.0	7.8	5.3	9.0	5,000- 7,499
6.6	5.2	7.2	5.0	4.4	5.9	7,500- 9,999
5.4	8.1	5.7	7.8	9.2	5.5	10,000- 12,499
4.9	5.6	4.7	5.5	5.9	3.4	12,500- 14,999
4.5	4.8	3.9	6.1	4.7	4.7	15,000- 17,499
5.0	3.8	5.1	5.1	2.7	5.2	17,500- 19,999
4.1	4.4	4.2	5.0	4.2	3.6	20,000- 22,499
3.8	4.5	4.8	4.2	4.6	3.6	22,500- 24,999
8.2	8.3	8.5	10.2	7.4	8.1	25,000- 29,999
8.2	7.2	9.3	6.2	6.8	9.6	30,000- 34,999
6.0	6.4	6.8	5.6	6.5	5.2	35,000- 39,999
8.0	4.1	5.3	4.7	3.3	6.6	40,000- 44,999
4.9	4.0	4.1	3.7	4.1	5.4	45,000- 49,999
16.8	14.8	10.1	13.1	17.4	16.7	50,000 et plus
100.0	100.0	100.0	100.0	100.0	100.0	Total
31,563	28,040	25,070	28,667	29,052	29,833	\$ Revenu moyen
26,364	22,099	21,810	21,342	22,562	26,030	\$ Revenu médian
1,174	828	302	222	304	364	Nombre de dossiers
430	174	41	37	96	151	'000 Nombre estimatif
965	1,183	1,229	2,774	1,780	1,269	\$ Erreur type du revenu moyen

(1) Échantillon insuffisant pour fournir une estimation fiable.

TABLE 47. Percentage Distribution of Individuals by Income Groups, Provinces and Age, 1994 - Continued

Income group	Canada	Atlantic Provinces - Provinces de l'Atlantique					Québec
		Total	Prince Edward Island	Nova Scotia	New Brunswick	Total	
			Terre-Neuve	Île-du-Prince- Édouard	Nouvelle- Écosse		
per cent - pourcentage							
60 - 64 years							
Under \$2,500	7.4	8.5	9.7		9.6	7.2	6.1
\$ 2,500-\$ 4,999	6.0	9.2	9.4		9.3	9.3	6.1
5,000- 7,499	8.5	11.5	11.5		12.6	10.4	11.0
7,500- 9,999	10.6	11.7	17.6		7.8	13.3	11.5
10,000- 12,499	8.6	10.4	11.3		10.2	8.5	9.2
12,500- 14,999	5.9	6.8	9.7		6.4	5.1	6.4
15,000- 17,499	6.1	5.6	6.4		6.4	3.8	4.7
17,500- 19,999	4.9	4.2	5.2		3.4	4.6	5.3
20,000- 22,499	4.2	3.0	3.5		2.8	3.1	3.3
22,500- 24,999	4.2	3.1	2.1		2.4	4.3	6.3
25,000- 29,999	7.2	8.0	5.9	(1)	9.9	7.2	7.8
30,000- 34,999	6.3	5.1	3.1		6.5	4.6	6.4
35,000- 39,999	5.3	4.0	1.2		3.0	6.8	4.2
40,000- 44,999	4.1	2.5	0.9		2.6	3.3	3.6
45,000- 49,999	2.3	1.3	0.0		1.7	1.6	2.1
50,000 and over	8.4	5.2	2.6		5.2	6.7	6.0
Total	100.0	100.0	100.0		100.0	100.0	100.0
Average income	\$ 22,525	17,979	13,671		18,308	20,127	21,013
Median income	\$ 16,276	12,193	10,407		12,658	13,129	14,893
Number of records	3,649	640	115		237	191	675
Estimated numbers	'000 1,098	85	19		34	27	282
Standard error of average income ...	\$ 441	649	1,021		1,072	1,316	998
65 years and over							
Under \$2,500	0.5	0.3	0.0	1.6	0.2	0.3	0.5
\$ 2,500-\$ 4,999	2.5	2.4	3.4	1.4	2.5	1.6	2.5
5,000- 7,499	6.9	7.9	11.1	7.6	7.7	6.3	8.4
7,500- 9,999	8.9	11.3	12.0	11.9	9.8	12.7	11.6
10,000- 12,499	16.0	25.0	28.8	23.0	23.3	25.1	19.3
12,500- 14,999	18.7	17.4	20.6	21.4	14.4	18.6	20.2
15,000- 17,499	11.5	9.0	5.3	5.5	10.8	9.8	11.1
17,500- 19,999	5.8	4.4	3.9	4.3	4.6	4.3	4.2
20,000- 22,499	5.0	3.9	3.2	4.0	4.1	4.0	4.8
22,500- 24,999	4.1	3.6	2.0	2.3	5.3	2.6	2.5
25,000- 29,999	6.2	4.8	3.2	7.0	4.8	5.5	4.4
30,000- 34,999	4.5	2.8	2.9	2.8	3.3	2.3	3.5
35,000- 39,999	2.8	2.8	1.9	1.8	3.6	2.5	1.6
40,000- 44,999	1.6	1.5	0.7	1.7	2.0	1.4	0.9
45,000- 49,999	1.3	0.6	0.3	1.7	0.7	0.6	1.2
50,000 and over	3.8	2.1	0.5	2.1	2.7	2.4	3.4
Total	100.0	100.0	100.0	100.0	100.0	100.0	100.0
Average income	\$ 19,067	16,568	14,057	17,684	17,422	16,853	17,265
Median income	\$ 14,526	12,947	12,033	13,031	13,616	13,036	13,457
Number of records	11,222	2,054	367	248	800	639	1,963
Estimated numbers	'000 3,276	273	55	16	113	89	799
Standard error of average income ...	\$ 230	306	384	1,075	434	697	423

(1) Sample inadequate for reliable estimate.

TABLEAU 47. Répartition en pourcentage des particuliers selon la tranche de revenu, la province et l'âge, 1994 - suite

Ontario	Prairie Provinces - Provinces des Prairies				British Columbia Colombie- Britannique	Tranche de revenu
	Total	Manitoba	Saskatchewan	Alberta		
per cent - pourcentage						
60 - 64 ans						
7.5	8.9	10.2	10.9	7.5	6.9	Moins de \$2,500
5.6	5.5	7.8	4.9	4.8	5.6	\$ 2,500-\$ 4,999
7.0	9.6	6.8	8.5	11.4	4.8	5,000- 7,499
10.7	8.0	9.0	7.1	7.9	10.4	7,500- 9,999
7.0	10.3	9.6	11.7	10.0	9.0	10,000- 12,499
5.3	5.7	6.3	5.6	5.5	6.2	12,500- 14,999
6.4	8.2	6.3	7.7	9.3	5.8	15,000- 17,499
4.8	4.3	4.4	4.8	4.0	5.4	17,500- 19,999
5.3	3.6	3.7	4.8	3.0	4.1	20,000- 22,499
2.9	3.9	5.0	3.9	3.4	4.8	22,500- 24,999
6.3	7.4	8.2	8.2	6.7	8.3	25,000- 29,999
6.9	6.3	5.7	7.3	6.1	5.3	30,000- 34,999
7.0	4.0	5.5	3.2	3.7	4.7	35,000- 39,999
4.7	4.1	2.1	3.6	5.1	4.8	40,000- 44,999
2.5	2.1	2.0	1.7	2.2	3.0	45,000- 49,999
10.0	8.1	7.3	5.9	9.3	11.0	50,000 et plus
100.0	100.0	100.0	100.0	100.0	100.0	Total
24,106	21,297	20,771	20,144	22,020	25,044	\$ Revenu moyen
17,710	15,575	15,103	15,400	15,779	18,081	\$ Revenu médian
1,120	823	258	261	304	391	Nombre de dossiers
423	170	40	38	91	139	'000 Nombre estimatif
731	832	1,353	1,424	1,301	1,384	\$ Erreur type du revenu moyen
65 ans et plus						
0.7	0.4	0.4	0.2	0.6	0.1	Moins de \$2,500
2.4	2.2	1.8	2.2	2.3	3.0	\$ 2,500-\$ 4,999
6.6	5.4	6.5	8.1	3.2	6.2	5,000- 7,499
7.8	8.5	9.2	9.2	7.6	6.5	7,500- 9,999
11.6	15.7	17.8	17.6	13.4	17.4	10,000- 12,499
18.4	20.2	19.1	17.7	22.2	16.0	12,500- 14,999
12.0	12.5	13.1	10.9	13.1	11.3	15,000- 17,499
6.6	6.1	5.8	5.8	6.5	6.9	17,500- 19,999
5.4	4.9	4.9	5.2	4.7	5.0	20,000- 22,499
5.7	3.3	2.4	5.0	3.0	3.8	22,500- 24,999
7.0	7.4	6.7	5.0	9.1	6.5	25,000- 29,999
4.8	4.8	4.1	4.6	5.4	5.7	30,000- 34,999
3.3	2.6	2.6	2.7	2.5	3.8	35,000- 39,999
1.9	1.9	2.5	1.8	1.6	1.8	40,000- 44,999
1.1	1.1	1.9	1.1	0.6	2.5	45,000- 49,999
4.7	3.0	1.3	3.0	4.1	3.6	50,000 et plus
100.0	100.0	100.0	100.0	100.0	100.0	Total
20,434	19,158	17,714	18,422	20,411	19,910	\$ Revenu moyen
15,501	14,715	14,375	14,298	15,122	15,210	\$ Revenu médian
3,427	2,677	914	996	767	1,101	Nombre de dossiers
1,249	521	142	136	243	435	'000 Nombre estimatif
477	443	469	577	850	449	\$ Erreur type du revenu moyen

(1) Échantillon insuffisant pour fournir une estimation fiable.

TABLE 47. Percentage Distribution of Individuals by Income Groups, Provinces and Age, 1994 - Concluded

Income group	Canada	Atlantic Provinces - Provinces de l'Atlantique					Québec
		Total	Newfoundland	Prince Edward Island	Nova Scotia	New Brunswick	
			Terre-Neuve	Île-du-Prince-Édouard	Nouvelle-Écosse	Nouveau-Brunswick	
per cent - pourcentage							
65 - 69 years							
Under \$2,500	1.1	0.9	0.0		0.7	0.9	1.5
\$ 2,500-\$ 4,999	3.7	4.3	6.1		5.1	2.2	3.5
5,000- 7,499	8.3	10.0	13.9		10.7	6.3	11.2
7,500- 9,999	9.5	11.7	13.7		9.3	13.6	11.6
10,000-12,499	11.7	16.8	20.5		14.8	17.4	14.7
12,500-14,999	13.0	15.0	14.3		15.7	14.6	15.1
15,000-17,499	10.4	8.7	6.5		9.9	10.0	10.1
17,500-19,999	5.8	4.1	3.8		3.2	4.9	4.9
20,000-22,499	6.0	5.5	4.4		4.3	7.4	4.9
22,500-24,999	4.7	4.0	1.4		7.3	2.2	3.1
25,000-29,999	7.1	5.7	5.1	(1)	3.3	8.5	6.0
30,000-34,999	6.5	4.9	4.2		6.2	4.3	5.2
35,000-39,999	3.6	4.0	2.1		6.0	2.9	1.4
40,000-44,999	2.3	1.8	1.5		1.9	1.4	0.8
45,000-49,999	1.8	0.7	0.8		0.0	0.7	1.3
50,000 and over	4.5	2.0	1.6		1.6	2.7	4.6
Total	100.0	100.0	100.0		100.0	100.0	100.0
Average income	\$ 20,283	17,226	15,274		17,366	17,765	18,148
Median income	\$ 15,641	13,571	11,983		13,996	14,147	13,741
Number of records	3,630	628	127		241	201	699
Estimated numbers	'000 1,080	84	18		33	27	278
Standard error of average income	\$ 320	469	822		748	868	726
70 years and over							
Under \$2,500	0.2	0.0	0.0	0.0	0.0	0.0	0.0
\$ 2,500-\$ 4,999	1.9	1.5	2.1	0.7	1.4	1.4	2.0
5,000- 7,499	6.2	7.1	9.7	6.1	6.5	6.3	6.9
7,500- 9,999	8.7	11.1	11.2	12.9	10.0	12.3	11.5
10,000-12,499	18.1	28.6	33.0	27.4	26.9	28.5	21.7
12,500-14,999	21.6	18.5	23.7	24.1	13.8	20.4	22.9
15,000-17,499	12.1	9.2	4.7	7.2	11.2	9.7	11.5
17,500-19,999	5.7	4.5	4.0	2.9	5.2	4.1	3.8
20,000-22,499	4.5	3.2	2.7	2.7	4.1	2.5	4.8
22,500-24,999	3.8	3.4	2.4	2.7	4.5	2.7	2.1
25,000-29,999	5.7	4.4	2.2	6.1	5.4	4.1	3.6
30,000-34,999	3.4	1.9	2.3	3.3	2.0	1.4	2.6
35,000-39,999	2.4	2.3	1.7	0.9	2.7	2.4	1.7
40,000-44,999	1.3	1.4	0.3	0.9	2.0	1.4	1.0
45,000-49,999	1.0	0.6	0.0	0.6	1.0	0.6	1.1
50,000 and over	3.4	2.2	0.0	1.6	3.2	2.2	2.8
Total	100.0	100.0	100.0	100.0	100.0	100.0	100.0
Average income	\$ 18,469	16,277	13,450	16,431	17,445	16,443	16,794
Median income	\$ 14,233	12,723	12,049	12,793	13,437	12,678	13,357
Number of records	7,592	1,426	240	189	559	438	1,264
Estimated numbers	'000 2,196	189	37	12	79	61	521
Standard error of average income	\$ 294	398	384	1,058	540	962	471

(1) Sample inadequate for reliable estimate.

TABLEAU 47. Répartition en pourcentage des particuliers selon la tranche de revenu, la province et l'âge, 1994 - fin

Ontario	Prairie Provinces - Provinces des Prairies				British Columbia Colombie-Britannique	Tranche de revenu
	Total	Manitoba	Saskatchewan	Alberta		
per cent - pourcentage						
65 - 69 ans						
1.1	1.1	1.1	0.7	1.3	0.3	Moins de \$2,500
3.9	3.4	3.4	3.2	3.5	3.8	\$ 2,500-\$ 4,999
7.5	6.8	8.8	10.8	3.8	5.8	5,000- 7,499
8.1	10.2	7.1	12.5	10.7	7.1	7,500- 9,999
9.6	11.4	10.8	8.6	13.0	9.8	10,000- 12,499
12.0	13.3	9.6	14.5	14.6	9.9	12,500- 14,999
10.5	10.9	12.7	9.3	10.8	11.1	15,000- 17,499
6.2	5.5	3.5	6.9	5.9	7.9	17,500- 19,999
7.0	6.7	7.0	6.4	6.7	4.5	20,000- 22,499
6.4	3.7	4.0	5.4	2.7	4.4	22,500- 24,999
7.6	7.3	12.3	3.8	6.4	8.1	25,000- 29,999
6.6	6.6	5.9	6.0	7.2	9.6	30,000- 34,999
4.1	4.7	4.5	3.8	5.2	4.6	35,000- 39,999
2.7	2.7	4.2	1.0	2.9	3.5	40,000- 44,999
1.4	1.9	2.7	2.0	1.4	4.6	45,000- 49,999
5.2	3.8	2.3	5.2	3.9	4.9	50,000 et plus
100.0	100.0	100.0	100.0	100.0	100.0	Total
21,006	21,234	20,411	20,270	22,107	23,143	\$ Revenu moyen
16,863	15,879	16,797	14,955	15,723	18,175	\$ Revenu médian
1,127	849	267	294	288	327	Nombre de dossiers
419	163	41	39	82	137	'000 Nombre estimatif
487	825	839	1,220	1,466	974	\$ Erreur type du revenu moyen
70 ans et plus						
0.4	0.1	0.1	0.0	0.2	0.0	Moins de \$2,500
1.7	1.6	1.2	1.8	1.7	2.6	\$ 2,500-\$ 4,999
6.2	4.8	5.6	7.0	2.9	6.4	5,000- 7,499
7.7	7.7	10.1	7.8	6.1	6.2	7,500- 9,999
12.6	17.7	20.6	21.2	13.7	20.8	10,000- 12,499
21.7	23.3	23.0	18.9	26.0	18.7	12,500- 14,999
12.8	13.3	13.2	11.6	14.3	11.3	15,000- 17,499
6.7	6.4	6.7	5.3	6.8	6.4	17,500- 19,999
4.6	4.0	4.1	4.7	3.6	5.3	20,000- 22,499
5.3	3.2	1.8	4.8	3.1	3.5	22,500- 24,999
6.6	7.5	4.4	5.5	10.6	5.8	25,000- 29,999
3.9	4.0	3.3	4.0	4.5	4.0	30,000- 34,999
2.9	1.6	1.8	2.2	1.1	3.4	35,000- 39,999
1.5	1.5	1.8	2.1	1.0	1.0	40,000- 44,999
0.9	0.7	1.5	0.7	0.2	1.6	45,000- 49,999
4.4	2.7	0.9	2.1	4.1	3.1	50,000 et plus
100.0	100.0	100.0	100.0	100.0	100.0	Total
20,145	18,215	16,606	17,674	19,545	18,429	\$ Revenu moyen
14,963	14,454	13,860	14,094	14,940	14,372	\$ Revenu médian
2,300	1,828	647	702	479	774	Nombre de dossiers
829	359	101	97	161	298	'000 Nombre estimatif
664	456	501	556	904	476	\$ Erreur type du revenu moyen

(1) Échantillon insuffisant pour fournir une estimation fiable.

TABLE 48. Percentage Distribution of Individuals by Income Groups, Education and Sex, 1994

TABLEAU 48. Répartition en pourcentage des particuliers selon la tranche de revenu, l'instruction et le sexe, 1994

Income group Tranche de revenu	0-8 years 0 à 8 années	Some secondary education Études secondaires partielles	Graduated from high school Études secondaires complétées	Some post-secondary Études post-secondaires partielles	Post-secondary certificate or diploma (1) Certificat ou diplôme d'études postsecondaires	University degree Grade universitaire
per cent - pourcentage						
All individuals - Ensemble des particuliers						
Under \$2,500 - Moins de \$2,500	4.1	13.0	4.6	9.2	3.4	2.3
\$ 2,500-\$ 4,999	4.5	7.4	4.7	9.8	3.5	3.0
5,000- 7,499	9.4	8.4	6.7	10.7	5.1	3.7
7,500- 9,999	11.5	7.7	6.4	7.6	5.3	3.0
10,000- 12,499	16.1	8.5	7.6	7.7	5.8	3.8
12,500- 14,999	14.7	8.3	6.5	6.8	5.8	3.1
15,000- 17,499	8.7	7.0	7.1	5.4	6.0	4.0
17,500- 19,999	4.7	5.2	5.1	4.6	4.9	2.9
20,000- 22,499	4.5	4.9	5.8	4.6	5.9	3.2
22,500- 24,999	3.6	3.7	4.7	3.3	4.7	3.1
25,000- 29,999	5.7	6.9	9.9	7.3	10.0	7.0
30,000- 34,999	3.9	5.7	9.0	5.8	9.3	7.8
35,000- 39,999	2.7	4.0	5.9	4.8	7.6	7.4
40,000- 44,999	2.1	2.7	4.7	3.6	6.3	7.7
45,000- 49,999	1.1	2.1	3.1	2.5	4.4	6.2
50,000 and over - et plus	2.7	4.5	8.1	6.3	11.9	31.9
Total	100.0	100.0	100.0	100.0	100.0	100.0
Average income - Revenu moyen	\$ 16,735	17,942	23,993	19,823	27,799	41,844
Median income - Revenu médian	\$ 13,241	13,991	20,510	14,368	24,777	37,177
Number of records - Nombre de dossiers	9,415	14,081	13,187	6,396	18,826	8,439
Estimated numbers - Nombre estimatif *000	2,657	3,909	4,143	1,990	5,564	2,852
Standard error of average income - Erreur type du revenu moyen	\$ 185	171	204	317	188	540
Male - Hommes						
Under \$2,500 - Moins de \$2,500	2.9	11.3	2.7	8.1	2.2	1.5
\$ 2,500-\$ 4,999	2.1	5.7	3.0	8.5	2.1	1.8
5,000- 7,499	5.5	6.4	4.9	9.1	3.4	2.3
7,500- 9,999	8.6	6.0	4.7	7.0	4.1	2.1
10,000- 12,499	12.8	5.7	5.7	6.9	3.9	2.8
12,500- 14,999	12.2	6.0	4.7	5.1	4.4	2.8
15,000- 17,499	9.1	6.1	5.6	4.7	4.5	3.3
17,500- 19,999	5.7	5.0	4.3	3.9	4.0	2.2
20,000- 22,499	6.3	5.7	5.6	4.5	5.1	2.5
22,500- 24,999	5.3	4.3	4.7	3.3	3.9	2.9
25,000- 29,999	8.8	8.4	10.0	8.0	9.2	5.4
30,000- 34,999	6.3	8.1	10.2	6.0	9.5	6.6
35,000- 39,999	4.5	6.0	7.8	5.8	9.2	7.7
40,000- 44,999	3.6	4.1	7.0	4.9	8.7	7.6
45,000- 49,999	2.0	3.4	4.9	4.1	6.3	6.0
50,000 and over - et plus	4.4	7.7	14.2	10.2	19.6	42.4
Total	100.0	100.0	100.0	100.0	100.0	100.0
Average income - Revenu moyen	\$ 20,988	22,335	29,744	23,780	33,765	50,142
Median income - Revenu médian	\$ 16,617	18,911	27,026	17,852	31,728	43,907
Number of records - Nombre de dossiers	4,882	7,298	6,278	3,112	9,263	4,565
Estimated numbers - Nombre estimatif *000	1,332	2,047	2,014	995	2,837	1,586
Standard error of average income - Erreur type du revenu moyen	\$ 294	270	335	536	301	853
Female - Femmes						
Under \$2,500 - Moins de \$2,500	5.3	14.9	6.4	10.3	4.6	3.2
\$ 2,500-\$ 4,999	7.0	9.3	6.4	11.1	5.0	4.4
5,000- 7,499	13.4	10.6	8.3	12.3	7.0	5.5
7,500- 9,999	14.4	9.7	8.1	8.1	6.5	4.0
10,000- 12,499	19.4	11.6	9.4	8.6	7.8	5.1
12,500- 14,999	17.2	10.8	8.2	8.4	7.3	3.4
15,000- 17,499	8.3	8.0	8.6	6.0	7.5	5.0
17,500- 19,999	3.8	5.5	6.0	5.3	5.8	3.7
20,000- 22,499	2.6	3.9	5.9	4.7	6.7	4.1
22,500- 24,999	1.9	2.9	4.7	3.4	5.6	3.3
25,000- 29,999	2.6	5.2	9.8	6.6	10.9	9.0
30,000- 34,999	1.5	3.1	7.8	5.7	9.0	9.2
35,000- 39,999	1.0	1.7	4.1	3.9	6.0	7.0
40,000- 44,999	0.6	1.2	2.6	2.3	3.8	7.7
45,000- 49,999	0.2	0.7	1.3	0.9	2.5	6.6
50,000 and over - et plus	0.9	1.0	2.3	2.5	4.0	18.8
Total	100.0	100.0	100.0	100.0	100.0	100.0
Average income - Revenu moyen	\$ 12,458	13,115	18,550	15,860	21,592	31,455
Median income - Revenu médian	\$ 11,285	11,190	15,941	12,416	19,336	29,639
Number of records - Nombre de dossiers	4,533	6,783	6,909	3,284	9,563	3,874
Estimated numbers - Nombre estimatif *000	1,324	1,863	2,129	994	2,727	1,267
Standard error of average income - Erreur type du revenu moyen	\$ 180	168	209	298	203	447

(1) Includes trades certificate. - Incluant certificat de métier.

TABLE 49. Percentage Distribution of Individuals by Income Groups, Provinces, Education and Sex, 1994

TABLEAU 49. Répartition en pourcentage des particuliers selon la tranche de revenu, la province, l'instruction et le sexe, 1994

Income group Tranche de revenu	0-8 years 0 à 8 années			Secondary and some post-secondary Études secondaires et études postsecondaires partielles			University degree Grade universitaire		
	Total	Male Hommes	Female Femmes	Total	Male Hommes	Female Femmes	Total	Male Hommes	Female Femmes
Canada	per cent - pourcentage								
Under \$2,500 - Moins de \$2,500	4.1	2.9	5.3	6.9	5.4	8.3	2.3	1.5	3.2
\$ 2,500-\$ 4,999	4.5	2.1	7.0	5.6	4.1	7.2	3.0	1.8	4.4
5,000- 7,499	9.4	5.5	13.4	7.1	5.3	8.9	3.7	2.3	5.5
7,500- 9,999	11.5	8.6	14.4	6.5	5.1	7.9	3.0	2.1	4.0
10,000-12,499	16.1	12.8	19.4	7.2	5.2	9.3	3.8	2.8	5.1
12,500-14,999	14.7	12.2	17.2	6.7	5.0	8.5	3.1	2.8	3.4
15,000-17,499	8.7	9.1	8.3	6.5	5.2	7.7	4.0	3.3	5.0
17,500-19,999	4.7	5.7	3.8	5.0	4.3	5.7	2.9	2.2	3.7
20,000-22,499	4.5	6.3	2.6	5.4	5.3	5.6	3.2	2.5	4.1
22,500-24,999	3.6	5.3	1.9	4.3	4.1	4.4	3.1	2.9	3.3
25,000-29,999	5.7	8.8	2.6	8.9	9.1	8.7	7.0	5.4	9.0
30,000-34,999	3.9	6.3	1.5	7.9	8.9	6.8	7.8	6.6	9.2
35,000-39,999	2.7	4.5	1.0	5.9	7.6	4.2	7.4	7.7	7.0
40,000-44,999	2.1	3.6	0.6	4.6	6.6	2.6	7.7	7.6	7.7
45,000-49,999	1.1	2.0	0.2	3.2	4.9	1.5	6.2	6.0	6.6
50,000 and over - et plus	2.7	4.4	0.9	8.3	13.9	2.6	31.9	42.4	18.8
Total	100.0	100.0	100.0	100.0	100.0	100.0	100.0	100.0	100.0
Average income - Revenu moyen	\$ 16,735	20,988	12,458	23,302	28,516	17,966	41,844	50,142	31,455
Median income - Revenu médian	\$ 13,241	16,617	11,285	19,280	25,521	14,958	37,177	43,907	29,639
Number of records - Nombre de dossiers	9,415	4,882	4,533	52,490	25,951	26,539	8,439	4,565	3,874
Estimated numbers - Nombre estimatif '000	2,657	1,332	1,324	15,605	7,893	7,712	2,852	1,586	1,267
Standard error of average income - Erreur type du revenu moyen	\$ 185	294	180	105	169	112	540	853	447
Atlantic Provinces - Provinces de l'Atlantique									
Under \$2,500 - Moins de \$2,500	4.2	3.4	5.3	9.5	8.0	11.0	2.8	1.5	4.3
\$ 2,500-\$ 4,999	6.6	3.9	10.0	6.7	5.0	8.4	3.4	2.6	4.3
5,000- 7,499	10.6	6.7	15.4	7.8	5.5	10.1	4.6	3.2	6.2
7,500- 9,999	13.3	10.4	16.9	7.5	5.5	9.5	3.6	3.6	3.5
10,000-12,499	22.4	17.1	29.1	9.6	6.4	12.8	3.6	2.8	4.6
12,500-14,999	13.1	14.3	11.7	7.8	6.1	9.5	2.5	1.7	3.3
15,000-17,499	6.5	7.5	5.2	6.6	5.6	7.6	4.2	2.8	5.8
17,500-19,999	3.3	4.5	1.8	5.4	4.8	6.1	3.8	2.5	5.2
20,000-22,499	4.2	6.3	1.6	5.5	5.6	5.4	3.8	3.3	4.4
22,500-24,999	2.8	4.4	0.8	4.7	5.3	4.1	2.9	3.2	2.7
25,000-29,999	4.7	7.7	1.0	8.5	10.5	6.5	7.7	6.3	9.2
30,000-34,999	2.8	4.9	0.3	5.8	8.4	3.1	7.5	7.3	7.8
35,000-39,999	2.1	3.3	0.6	4.7	6.9	2.5	7.8	7.5	8.1
40,000-44,999	1.0	1.5	0.2	3.2	4.6	1.9	10.2	9.6	10.9
45,000-49,999	0.9	1.4	0.2	1.8	2.9	0.7	8.6	8.5	8.7
50,000 and over - et plus	1.6	2.7	0.1	4.9	8.9	0.9	23.0	33.7	11.2
Total	100.0	100.0	100.0	100.0	100.0	100.0	100.0	100.0	100.0
Average income - Revenu moyen	\$ 14,471	17,809	10,253	19,484	24,433	14,522	36,556	42,849	29,562
Median income - Revenu médian	\$ 11,718	13,990	10,214	15,443	21,396	12,164	34,735	40,936	28,137
Number of records - Nombre de dossiers	2,164	1,216	948	10,048	4,922	5,126	1,398	728	670
Estimated numbers - Nombre estimatif '000	276	154	122	1,260	631	629	183	96	87
Standard error of average income - Erreur type du revenu moyen	\$ 278	443	212	188	316	158	883	1,329	879
Newfoundland - Terre-Neuve									
Under \$2,500 - Moins de \$2,500	3.0	2.6	3.4	11.7	9.5	14.1	3.3	2.5	2.5
\$ 2,500-\$ 4,999	9.4	6.2	13.3	7.0	6.1	8.1	2.9	1.8	1.8
5,000- 7,499	10.5	4.9	17.1	8.2	4.8	11.9	2.5	2.5	2.5
7,500- 9,999	14.6	13.3	16.1	8.5	6.4	10.8	3.3	5.3	5.3
10,000-12,499	25.4	19.9	31.9	8.5	6.9	10.4	1.4	0.7	0.7
12,500-14,999	14.1	18.0	9.6	7.5	6.0	9.2	1.4	0.9	0.9
15,000-17,499	5.5	8.2	2.3	5.5	5.6	5.4	2.4	2.0	2.0
17,500-19,999	2.9	3.7	2.1	5.7	5.5	5.9	2.5	3.5	3.5
20,000-22,499	3.9	6.2	1.2	5.9	5.6	6.3	2.9	3.7	3.7
22,500-24,999	2.4	3.5	1.2	5.2	6.5	3.8	3.9	5.2	5.2
25,000-29,999	4.0	6.8	0.7	8.1	10.0	6.0	7.5	4.4	(1)
30,000-34,999	1.5	2.7	0.0	5.0	6.8	3.0	10.3	7.7	7.7
35,000-39,999	1.0	1.1	0.9	3.2	4.3	2.0	12.7	10.1	10.1
40,000-44,999	1.0	1.5	0.4	2.4	3.5	1.3	10.7	8.5	8.5
45,000-49,999	0.1	0.2	0.0	2.1	3.1	0.9	7.7	7.1	7.1
50,000 and over - et plus	0.7	1.2	0.0	5.4	9.4	0.9	24.7	34.1	34.1
Total	100.0	100.0	100.0	100.0	100.0	100.0	100.0	100.0	100.0
Average income - Revenu moyen	\$ 12,710	15,077	9,922	18,560	22,955	13,707	39,784	43,571	39,845
Median income - Revenu médian	\$ 11,231	12,931	10,011	14,511	19,596	11,231	37,295	39,845	39,845
Number of records - Nombre de dossiers	558	305	253	2,100	1,091	1,009	240	135	135
Estimated numbers - Nombre estimatif '000	79	43	36	289	152	137	34	19	19
Standard error of average income - Erreur type du revenu moyen	\$ 375	535	391	372	586	359	2,106	2,625	2,625

(1) Sample inadequate for reliable estimate. - Échantillon insuffisant pour fournir une estimation fiable.

TABLE 49. Percentage Distribution of Individuals by Income Groups, Provinces, Education and Sex, 1994 - Continued

TABLEAU 49. Répartition en pourcentage des particuliers selon la tranche de revenu, la province, l'instruction et le sexe, 1994 - suite

Income group Tranche de revenu	0-8 years 0 à 8 années			Secondary and some post-secondary Études secondaires et études postsecondaires partielles			University degree Grade universitaire		
	Total	Male Hommes	Female Femmes	Total	Male Hommes	Female Femmes	Total	Male Hommes	Female Femmes
	per cent - pourcentage								
Prince Edward Island - Île-du-Prince-Édouard									
Under \$2,500 - Moins de \$2,500	2.8	1.9		7.5	6.5	8.3			
\$ 2,500-\$ 4,999	6.0	4.2		5.9	4.7	7.0			
5,000- 7,499	6.8	4.3		7.1	5.1	9.0			
7,500- 9,999	10.9	10.9		8.4	6.1	10.4			
10,000- 12,499	22.4	15.0		10.4	7.1	13.4			
12,500- 14,999	17.3	15.1		10.1	8.1	11.9			
15,000- 17,499	6.2	6.9		8.4	7.9	8.8			
17,500- 19,999	4.1	4.9		6.0	5.9	6.1			
20,000- 22,499	5.4	8.8		4.9	6.2	3.7			
22,500- 24,999	5.0	7.3		4.7	6.2	3.3			
25,000- 29,999	4.7	7.2	(1)	11.2	13.0	9.7	(1)	(1)	(1)
30,000- 34,999	2.0	3.3		5.3	6.0	4.7			
35,000- 39,999	3.6	5.9		3.4	5.6	1.4			
40,000- 44,999	0.6	1.0		2.1	3.4	1.0			
45,000- 49,999	0.9	1.5		1.2	2.4	0.2			
50,000 and over - et plus	1.2	1.9		3.4	6.1	0.9			
Total	100.0	100.0		100.0	100.0	100.0			
Average income - Revenu moyen	\$15,393	18,387		18,596	22,595	15,001			
Median income - Revenu médian	\$12,653	14,770		15,188	19,499	12,886			
Number of records - Nombre de dossiers	228	138		1,343	628	715			
Estimated numbers - Nombre estimatif '000	13	8		75	36	40			
Standard error of average income - Erreur type du revenu moyen	\$ 827	1,216		418	646	420			
Nova Scotia - Nouvelle-Écosse									
Under \$2,500 - Moins de \$2,500	5.8	4.1	8.1	9.2	8.2	10.3	2.9	1.4	4.4
\$ 2,500-\$ 4,999	5.8	2.9	9.6	6.3	3.8	8.8	3.6	3.8	3.5
5,000- 7,499	12.0	8.5	16.6	8.1	6.6	9.6	5.7	5.2	6.3
7,500- 9,999	11.6	9.1	15.1	7.2	5.0	9.3	4.3	3.7	5.0
10,000- 12,499	21.1	17.0	26.6	9.5	6.0	12.9	3.7	2.6	5.0
12,500- 14,999	11.7	11.8	11.6	7.9	6.4	9.4	3.0	1.9	4.2
15,000- 17,499	7.1	7.6	6.5	6.9	5.5	8.3	5.3	4.2	6.5
17,500- 19,999	2.8	3.7	1.5	5.5	4.5	6.5	3.9	2.2	5.7
20,000- 22,499	4.0	5.8	1.5	5.3	5.2	5.4	5.1	4.6	5.8
22,500- 24,999	2.8	4.5	0.5	4.0	4.4	3.8	2.6	3.6	1.4
25,000- 29,999	5.1	8.6	0.3	8.5	10.5	6.5	6.3	5.0	7.7
30,000- 34,999	3.0	5.0	0.4	6.4	9.6	3.2	6.1	7.1	5.1
35,000- 39,999	3.0	4.3	1.2	5.4	7.8	2.9	7.2	8.0	6.3
40,000- 44,999	0.6	0.7	0.5	3.6	5.5	1.7	7.1	6.0	8.2
45,000- 49,999	1.0	1.8	0.0	1.9	3.3	0.6	10.1	7.9	12.3
50,000 and over - et plus	2.6	4.6	0.0	4.4	8.0	0.8	23.1	32.8	12.8
Total	100.0	100.0	100.0	100.0	100.0	100.0	100.0	100.0	100.0
Average income - Revenu moyen	\$15,060	18,856	9,979	19,683	24,869	14,621	35,202	40,577	29,521
Median income - Revenu médian	\$11,758	14,280	10,062	15,653	21,980	12,342	32,875	37,987	26,523
Number of records - Nombre de dossiers	639	362	277	3,509	1,702	1,807	529	264	265
Estimated numbers - Nombre estimatif '000	84	48	36	500	247	253	83	43	40
Standard error of average income - Erreur type du revenu moyen	\$ 677	1,038	433	326	568	237	1,464	2,298	1,360
New Brunswick - Nouveau-Brunswick									
Under \$2,500 - Moins de \$2,500	4.1	3.6	4.7	8.6	7.0	10.2	2.5	0.9	4.2
\$ 2,500-\$ 4,999	5.0	2.9	7.7	7.1	5.8	8.4	6.0	2.1	6.1
5,000- 7,499	10.0	7.0	13.6	7.3	4.8	9.6	4.6	1.2	8.3
7,500- 9,999	13.9	9.2	19.6	7.0	5.1	8.8	3.0	2.6	3.4
10,000- 12,499	21.1	15.3	28.2	10.3	6.3	14.1	5.1	4.6	5.7
12,500- 14,999	13.0	13.4	12.5	7.4	5.4	9.4	2.3	2.0	2.6
15,000- 17,499	6.8	7.0	6.5	6.8	5.5	8.1	3.5	1.1	6.1
17,500- 19,999	3.9	5.7	1.5	5.0	4.3	5.6	4.2	2.1	6.6
20,000- 22,499	4.4	6.4	2.0	5.6	6.0	5.1	2.5	1.0	4.1
22,500- 24,999	2.8	4.5	0.6	5.2	5.4	5.0	2.6	1.0	4.3
25,000- 29,999	5.0	7.6	1.8	8.4	10.6	6.2	9.4	8.8	10.0
30,000- 34,999	3.9	6.8	0.4	5.6	8.7	2.6	7.3	6.7	7.9
35,000- 39,999	2.1	3.8	0.0	5.3	8.1	2.6	5.7	6.0	5.3
40,000- 44,999	1.3	2.3	0.0	3.5	4.5	2.6	14.1	14.6	13.6
45,000- 49,999	1.3	1.9	0.5	1.5	2.4	0.6	7.2	10.1	4.1
50,000 and over - et plus	1.4	2.3	0.3	5.5	10.0	1.0	21.9	35.1	7.7
Total	100.0	100.0	100.0	100.0	100.0	100.0	100.0	100.0	100.0
Average income - Revenu moyen	\$15,239	18,921	10,702	20,076	25,358	14,862	36,172	45,236	26,495
Median income - Revenu médian	\$12,018	14,733	10,391	15,891	22,390	12,304	34,250	43,386	24,247
Number of records - Nombre de dossiers	739	411	328	3,096	1,501	1,595	441	225	216
Estimated numbers - Nombre estimatif '000	100	55	45	396	197	199	55	28	26
Standard error of average income - Erreur type du revenu moyen	\$ 404	715	330	329	552	303	1,410	2,167	1,218

(1) Sample inadequate for reliable estimate. - Échantillon insuffisant pour fournir une estimation fiable.

TABLE 49. Percentage Distribution of Individuals by Income Groups, Provinces, Education and Sex, 1994 - Continued

TABLEAU 49. Répartition en pourcentage des particuliers selon la tranche de revenu, la province, l'instruction et le sexe, 1994 - suite

Income group Tranche de revenu	0-8 years 0 à 8 années			Secondary and some post-secondary Études secondaires et études postsecondaires partielles			University degree Grade universitaire		
	Total	Male Hommes	Female Femmes	Total	Male Hommes	Female Femmes	Total	Male Hommes	Female Femmes
Québec									
per cent - pourcentage									
Under \$2,500 - Moins de \$2,500	3.6	2.2	5.0	6.3	5.2	7.5	2.7	2.0	3.5
\$ 2,500-\$ 4,999	4.1	2.0	6.0	5.8	4.4	7.3	3.7	3.0	4.7
5,000- 7,499	10.5	6.4	14.3	8.0	6.6	9.4	3.4	3.0	3.9
7,500- 9,999	13.5	10.3	16.5	7.1	5.5	8.9	3.5	2.0	5.2
10,000- 12,499	16.3	12.5	19.9	7.0	5.0	9.2	4.2	2.9	5.9
12,500- 14,999	15.0	14.2	15.8	6.7	5.4	8.1	2.4	2.4	2.4
15,000- 17,499	9.7	9.1	10.2	6.4	5.2	7.6	4.4	3.3	5.9
17,500- 19,999	3.4	3.8	3.0	5.2	4.5	5.9	2.5	2.0	3.1
20,000- 22,499	4.3	6.2	2.5	5.9	5.6	6.3	3.0	2.5	3.7
22,500- 24,999	3.5	5.5	1.7	4.5	4.3	4.7	3.1	2.5	3.9
25,000- 29,999	5.3	8.8	2.0	9.8	11.2	8.4	7.5	6.0	9.4
30,000- 34,999	3.9	6.5	1.5	7.5	8.4	6.5	8.7	8.1	9.4
35,000- 39,999	2.2	3.7	0.8	6.0	7.4	4.6	6.8	7.2	6.2
40,000- 44,999	1.9	3.4	0.6	4.0	5.6	2.3	7.2	6.3	8.3
45,000- 49,999	0.9	1.8	0.0	3.2	4.8	1.6	6.8	6.1	7.6
50,000 and over - et plus	1.9	3.6	0.3	6.6	11.1	1.7	30.2	40.8	16.9
Total	100.0	100.0	100.0	100.0	100.0	100.0	100.0	100.0	100.0
Average income - Revenu moyen	\$ 15,838	20,000	11,940	22,200	26,483	17,587	40,102	47,380	30,959
Median income - Revenu médian	\$ 12,843	15,677	11,037	18,818	24,022	14,880	35,703	42,547	29,177
Number of records - Nombre de dossiers	2,605	1,319	1,286	9,101	4,660	4,441	1,519	823	696
Estimated numbers - Nombre estimatif '000	1,003	485	518	3,571	1,852	1,719	666	371	295
Standard error of average income - Erreur type du revenu moyen	\$ 278	474	233	216	336	245	1,068	1,579	1,090
Ontario									
Under \$2,500 - Moins de \$2,500	3.6	2.8	4.4	6.6	5.1	8.1	2.1	1.2	3.3
\$ 2,500-\$ 4,999	4.3	0.8	7.7	5.2	3.8	6.7	2.6	1.3	4.2
5,000- 7,499	8.4	4.8	11.9	6.5	4.5	8.4	3.5	1.8	5.7
7,500- 9,999	10.1	7.8	12.3	6.2	5.2	7.2	3.0	2.3	3.8
10,000- 12,499	12.9	10.6	15.2	6.4	4.8	8.0	3.3	2.6	4.2
12,500- 14,999	14.1	8.5	19.5	6.5	4.6	8.3	2.9	2.6	3.2
15,000- 17,499	8.3	9.2	7.4	6.4	5.0	7.9	3.5	2.7	4.5
17,500- 19,999	6.8	8.5	5.2	4.6	3.8	5.4	2.5	1.8	3.4
20,000- 22,499	5.3	7.1	3.6	5.3	5.2	5.4	3.2	2.4	4.2
22,500- 24,999	4.6	6.5	2.7	4.2	4.2	4.3	3.2	3.0	3.4
25,000- 29,999	6.6	9.2	4.0	8.7	8.0	9.4	7.0	5.3	9.2
30,000- 34,999	4.2	6.9	1.6	8.6	9.0	8.2	7.9	5.8	10.5
35,000- 39,999	3.2	5.1	1.3	6.4	8.3	4.4	7.1	7.9	6.2
40,000- 44,999	2.8	4.9	0.8	5.0	7.1	3.0	7.6	8.6	6.2
45,000- 49,999	1.5	2.7	0.2	3.6	5.5	1.7	5.4	4.8	6.1
50,000 and over - et plus	3.3	4.7	2.0	9.7	15.8	3.6	35.4	45.8	22.1
Total	100.0	100.0	100.0	100.0	100.0	100.0	100.0	100.0	100.0
Average income - Revenu moyen	\$ 18,222	22,616	13,963	24,606	30,066	19,097	45,165	54,843	32,866
Median income - Revenu médian	\$ 14,384	19,141	12,239	20,746	27,329	16,029	38,801	45,634	30,513
Number of records - Nombre de dossiers	2,210	1,067	1,143	15,829	7,750	8,079	2,779	1,528	1,251
Estimated numbers - Nombre estimatif '000	816	402	414	5,970	2,998	2,972	1,199	671	528
Standard error of average income - Erreur type du revenu moyen	\$ 401	610	441	189	305	203	1,021	1,656	767
Prairie Provinces - Provinces des Prairies									
Under \$2,500 - Moins de \$2,500	6.2	4.7	7.9	7.7	6.3	9.1	2.3	1.4	3.4
\$ 2,500-\$ 4,999	5.0	3.6	6.6	6.1	4.2	7.9	3.0	1.6	4.7
5,000- 7,499	7.4	4.2	11.0	6.5	4.6	8.4	3.3	1.7	5.4
7,500- 9,999	9.9	5.6	14.6	6.5	4.6	8.5	2.1	1.8	2.5
10,000- 12,499	15.6	14.6	16.6	8.2	5.7	10.7	4.2	3.6	5.0
12,500- 14,999	16.6	13.1	20.5	7.0	5.1	8.9	3.6	3.5	3.7
15,000- 17,499	8.5	9.9	7.1	6.9	5.9	8.0	4.3	3.4	5.4
17,500- 19,999	4.9	5.6	4.2	5.3	4.9	5.6	3.1	2.5	3.7
20,000- 22,499	3.7	5.0	2.3	5.4	5.5	5.3	3.5	2.4	4.8
22,500- 24,999	2.9	3.7	1.9	4.0	3.7	4.3	2.4	2.1	2.9
25,000- 29,999	5.3	7.7	2.8	8.8	8.9	8.6	7.0	5.1	9.3
30,000- 34,999	4.5	6.3	2.6	7.4	9.2	5.6	7.1	5.7	8.8
35,000- 39,999	2.8	4.4	0.9	5.5	7.7	3.3	7.8	7.1	8.7
40,000- 44,999	1.8	3.3	0.2	4.8	7.1	2.5	8.9	9.2	8.5
45,000- 49,999	1.0	1.6	0.3	2.6	4.0	1.2	6.9	7.9	5.7
50,000 and over - et plus	3.8	6.7	0.5	7.5	12.8	2.2	30.4	40.8	17.6
Total	100.0	100.0	100.0	100.0	100.0	100.0	100.0	100.0	100.0
Average income - Revenu moyen	\$ 17,425	22,186	12,123	22,374	27,745	16,930	39,996	47,758	30,490
Median income - Revenu médian	\$ 13,397	16,077	11,489	18,063	24,722	14,011	37,540	44,299	29,589
Number of records - Nombre de dossiers	1,921	1,029	892	12,251	6,030	6,221	1,843	986	857
Estimated numbers - Nombre estimatif '000	355	187	168	2,656	1,337	1,319	429	236	193
Standard error of average income - Erreur type du revenu moyen	\$ 510	813	405	183	297	188	881	1,385	765

TABLE 49. Percentage Distribution of Individuals by Income Groups, Provinces, Education and Sex, 1994 - Continued

TABLEAU 49. Répartition en pourcentage des particuliers selon la tranche de revenu, la province, l'instruction et le sexe, 1994 - suite

Income group Tranche de revenu	0-8 years 0 à 8 années			Secondary and some post-secondary Études secondaires et études postsecondaires partielles			University degree Grade universitaire		
	Total	Male Hommes	Female Femmes	Total	Male Hommes	Female Femmes	Total	Male Hommes	Female Femmes
	per cent - pourcentage								
Manitoba									
Under \$2,500 - Moins de \$2,500	6.2	5.4	7.0	6.8	5.5	8.1	3.3	3.5	3.2
\$ 2,500-\$ 4,999	5.3	4.2	6.6	6.7	5.5	7.9	3.1	1.9	4.5
5,000- 7,499	8.0	5.5	10.9	7.1	5.6	8.6	3.3	0.7	6.3
7,500- 9,999	11.5	7.4	16.2	6.8	4.8	8.7	2.0	0.8	3.3
10,000- 12,499	16.3	14.7	18.1	8.3	5.5	11.1	4.2	2.4	6.2
12,500- 14,999	15.0	11.0	19.4	7.6	5.7	9.4	3.8	2.9	4.9
15,000- 17,499	7.4	7.8	7.0	7.4	7.0	7.9	3.0	2.3	3.8
17,500- 19,999	4.9	6.4	3.3	5.4	5.0	5.7	3.4	2.0	5.0
20,000- 22,499	4.8	6.7	2.6	5.1	4.8	5.4	2.0	1.2	2.9
22,500- 24,999	2.9	4.1	1.7	4.6	4.1	5.1	4.1	4.3	3.8
25,000- 29,999	6.0	8.4	3.3	8.9	10.0	7.8	7.5	6.9	8.2
30,000- 34,999	4.4	6.6	1.8	7.6	9.6	5.6	9.6	9.1	10.2
35,000- 39,999	2.5	3.3	1.5	5.3	7.4	3.2	6.9	6.5	7.4
40,000- 44,999	0.8	1.4	0.0	4.6	6.5	2.8	8.3	6.9	10.0
45,000- 49,999	1.5	2.6	0.4	2.1	3.1	1.0	8.0	8.0	8.0
50,000 and over - et plus	2.4	4.5	0.1	5.7	9.8	1.7	27.5	40.3	12.3
Total	100.0	100.0	100.0	100.0	100.0	100.0	100.0	100.0	100.0
Average income - Revenu moyen	\$ 16,258	19,932	12,093	21,146	25,532	16,810	37,212	44,442	28,552
Median income - Revenu médian	\$ 12,945	15,560	11,284	17,260	22,890	13,977	35,559	43,756	28,701
Number of records - Nombre de dossiers	735	403	332	4,077	1,998	2,079	605	319	286
Estimated numbers - Nombre estimatif '000	100	53	47	604	300	304	91	50	41
Standard error of average income - Erreur type du revenu moyen	\$ 629	1,152	452	272	449	316	1,175	1,909	1,188
Saskatchewan									
Under \$2,500 - Moins de \$2,500	5.0	3.6	6.6	8.1	6.4	9.8	3.1	0.9	5.7
\$ 2,500-\$ 4,999	3.5	0.9	6.5	6.8	5.3	8.3	2.8	2.1	3.7
5,000- 7,499	9.7	6.3	13.8	7.1	5.5	8.8	3.4	2.7	4.2
7,500- 9,999	9.7	7.9	11.8	6.4	4.5	8.3	4.4	3.7	5.5
10,000- 12,499	18.4	16.0	21.3	8.1	6.6	9.7	3.6	3.7	3.6
12,500- 14,999	16.2	14.6	18.0	7.2	5.3	9.3	3.7	2.2	5.6
15,000- 17,499	11.0	13.0	8.6	6.8	5.3	8.4	4.9	4.6	5.1
17,500- 19,999	4.3	6.2	2.2	5.7	5.2	6.2	3.7	2.8	4.7
20,000- 22,499	4.2	5.8	2.3	5.7	5.7	5.7	3.6	2.7	4.6
22,500- 24,999	3.1	4.1	1.9	4.5	3.7	5.3	2.4	1.2	3.8
25,000- 29,999	4.0	4.7	3.1	8.5	8.7	8.2	7.5	5.9	9.3
30,000- 34,999	3.6	5.1	1.9	7.5	9.6	5.3	6.7	5.4	8.3
35,000- 39,999	3.0	4.7	1.0	5.2	7.7	2.7	6.7	6.9	6.5
40,000- 44,999	1.1	1.5	0.7	3.5	5.6	1.4	10.1	11.4	8.6
45,000- 49,999	0.8	1.2	0.3	2.4	3.7	1.0	12.0	14.2	9.4
50,000 and over - et plus	2.4	4.4	0.0	6.5	11.4	1.6	21.5	29.9	11.6
Total	100.0	100.0	100.0	100.0	100.0	100.0	100.0	100.0	100.0
Average income - Revenu moyen	\$ 15,954	19,166	12,121	21,322	26,456	16,145	38,443	46,640	28,889
Median income - Revenu médian	\$ 13,079	15,125	11,323	17,302	22,759	13,885	35,164	42,387	26,997
Number of records - Nombre de dossiers	689	369	320	3,522	1,740	1,782	454	243	211
Estimated numbers - Nombre estimatif '000	98	53	44	539	271	268	69	37	32
Standard error of average income - Erreur type du revenu moyen	\$ 468	735	442	301	479	291	2,108	3,458	1,364

TABLE 49. Percentage Distribution of Individuals by Income Groups, Provinces, Education and Sex, 1994 - Concluded

TABLEAU 49. Répartition en pourcentage des particuliers selon la tranche de revenu, la province, l'instruction et le sexe, 1994 - fin

Income group Tranche de revenu	0-8 years 0 à 8 années			Secondary and some post-secondary Études secondaires et études postsecondaires partielles			University degree Grade universitaire		
	Total	Male Hommes	Female Femmes	Total	Male Hommes	Female Femmes	Total	Male Hommes	Female Femmes
	per cent - pourcentage								
Alberta									
Under \$2,500 - Moins de \$2,500	7.0	4.9	9.2	7.9	6.7	9.3	1.7	0.8	2.8
\$ 2,500-\$ 4,999	5.7	4.9	6.6	5.6	3.4	7.7	3.0	1.4	5.1
5,000- 7,499	5.6	2.0	9.5	6.0	3.8	8.3	3.4	1.7	5.4
7,500- 9,999	8.9	2.8	15.3	6.5	4.5	8.5	1.6	1.6	1.5
10,000- 12,499	13.3	13.7	12.9	8.2	5.4	10.9	4.4	3.9	4.9
12,500- 14,999	17.9	13.4	22.7	6.6	4.8	8.5	3.5	4.1	2.8
15,000- 17,499	7.7	9.1	6.2	6.7	5.6	7.8	4.6	3.5	6.0
17,500- 19,999	5.3	4.8	5.9	5.0	4.8	5.3	2.8	2.7	3.0
20,000- 22,499	2.8	3.4	2.2	5.4	5.6	5.1	4.0	2.8	5.6
22,500- 24,999	2.7	3.2	2.1	3.5	3.5	3.5	1.9	1.5	2.3
25,000- 29,999	5.8	9.1	2.3	8.8	8.6	9.1	6.7	4.4	9.7
30,000- 34,999	5.2	6.9	3.4	7.4	8.9	5.8	6.3	4.7	8.4
35,000- 39,999	2.8	5.0	0.5	5.6	7.7	3.5	8.5	7.4	9.7
40,000- 44,999	2.9	5.7	0.0	5.3	7.8	2.8	8.7	9.3	8.0
45,000- 49,999	0.8	1.2	0.3	2.8	4.4	1.3	5.2	6.2	3.8
50,000 and over - et plus	5.5	9.7	1.1	8.6	14.4	2.7	33.7	43.8	21.0
Total	100.0	100.0	100.0	100.0	100.0	100.0	100.0	100.0	100.0
Average income - Revenu moyen	\$ 19,077	25,649	12,144	23,239	29,066	17,261	41,341	49,141	31,592
Median income - Revenu médian	\$ 13,814	17,254	11,823	18,769	26,052	14,075	38,573	45,022	30,598
Number of records - Nombre de dossiers	497	257	240	4,652	2,292	2,360	784	424	360
Estimated numbers - Nombre estimatif '000	158	81	77	1,514	767	747	268	149	119
Standard error of average income - Erreur type du revenu moyen	\$ 1,047	1,644	804	282	458	287	1,231	1,915	1,102
British Columbia - Colombie-Britannique									
Under \$2,500 - Moins de \$2,500	4.8	3.4	6.2	5.9	4.1	7.7	2.0	2.0	2.0
\$ 2,500-\$ 4,999	4.2	2.2	6.2	5.1	3.3	6.9	2.5	1.4	4.0
5,000- 7,499	10.2	4.9	15.6	7.5	5.9	9.2	4.8	2.7	7.4
7,500- 9,999	7.7	6.5	8.8	5.6	4.5	6.7	2.7	1.4	4.4
10,000- 12,499	20.1	13.0	27.3	7.2	5.4	9.0	4.5	2.8	6.7
12,500- 14,999	13.8	12.0	15.5	6.7	4.5	8.9	4.5	3.7	5.4
15,000- 17,499	8.6	9.7	7.4	6.1	4.8	7.4	4.9	5.1	4.6
17,500- 19,999	4.7	5.1	4.3	5.2	4.3	6.1	4.3	3.7	5.2
20,000- 22,499	3.6	6.1	1.1	5.1	4.9	5.3	3.0	2.9	3.2
22,500- 24,999	2.8	4.0	1.6	4.3	3.8	4.7	3.5	3.9	2.9
25,000- 29,999	6.3	10.7	1.8	7.9	7.6	8.2	5.6	4.2	7.3
30,000- 34,999	3.2	5.4	1.0	8.2	9.1	7.4	6.8	7.2	6.4
35,000- 39,999	4.0	7.1	0.9	5.6	6.3	5.0	8.5	8.6	8.2
40,000- 44,999	1.5	2.7	0.3	5.2	7.6	2.8	6.5	4.5	9.0
45,000- 49,999	1.2	1.5	0.8	3.8	5.9	1.8	6.1	6.0	6.2
50,000 and over - et plus	3.4	5.6	1.1	10.4	18.0	2.8	30.0	39.9	17.2
Total	100.0	100.0	100.0	100.0	100.0	100.0	100.0	100.0	100.0
Average income - Revenu moyen	\$ 17,063	21,867	12,162	24,899	31,048	18,736	39,014	46,049	29,938
Median income - Revenu médian	\$ 13,056	17,038	11,203	20,312	27,940	15,511	35,602	40,465	27,956
Number of records - Nombre de dossiers	515	251	264	5,261	2,589	2,672	900	500	400
Estimated numbers - Nombre estimatif '000	207	104	102	2,149	1,076	1,073	376	212	164
Standard error of average income - Erreur type du revenu moyen	\$ 620	1,035	589	341	543	337	1,066	1,596	954

(1) Sample inadequate for reliable estimate. - Échantillon insuffisant pour fournir une estimation fiable.

TABLE 50. Percentage Distribution of Individuals by Income Groups, Year of Immigration and Sex, 1994

TABLEAU 50. Répartition en pourcentage des particuliers selon la tranche de revenu, l'année d'immigration et le sexe, 1994

Income group Tranche de revenu	Canadian born Personnes nées au Canada	Non-Canadian born - Personnes nées à l'étranger					
		Year of immigration - Année d'immigration					
		Total	Before 1946 Avant 1946	1946-1960	1961-1969	1970-1979	After 1979 Après 1979
		per cent - pourcentage					
All individuals - Ensemble des particuliers							
Under \$2,500 - Moins de \$2,500	6.1	5.0	2.3	2.4	3.2	4.6	7.8
\$ 2,500-\$ 4,999	5.2	4.9	2.8	3.5	2.4	5.3	6.8
5,000- 7,499	6.9	7.0	7.6	6.2	4.2	6.8	8.8
7,500- 9,999	6.6	6.6	8.2	6.5	5.4	5.5	7.8
10,000-12,499	7.7	8.4	16.8	7.1	6.4	7.7	9.4
12,500-14,999	7.1	7.8	18.8	10.7	6.2	6.5	6.3
15,000-17,499	6.3	6.9	10.3	8.0	6.1	5.9	6.9
17,500-19,999	4.6	5.0	4.6	5.5	4.0	4.7	5.6
20,000-22,499	4.9	5.4	6.7	5.1	5.6	4.2	6.0
22,500-24,999	4.0	4.2	4.5	4.6	4.0	3.6	4.4
25,000-29,999	8.2	8.1	7.8	7.8	9.1	8.2	7.9
30,000-34,999	7.4	7.0	2.8	7.1	7.6	9.8	5.4
35,000-39,999	5.7	5.8	2.7	5.4	9.0	6.4	4.6
40,000-44,999	4.8	4.3	1.0	4.9	5.0	5.1	3.5
45,000-49,999	3.4	3.3	0.6	3.7	4.3	4.1	2.5
50,000 and over - et plus	10.9	10.3	2.6	11.6	17.4	11.6	6.5
Total	100.0	100.0	100.0	100.0	100.0	100.0	100.0
Average income - Revenu moyen	\$ 24,993	24,929	17,454	26,872	31,059	26,765	20,819
Median income - Revenu médian	\$ 19,688	19,200	14,139	20,091	26,336	21,756	16,146
Number of records - Nombre de dossiers	60,770	9,574	580	2,272	1,515	2,152	3,055
Estimated numbers - Nombre estimatif '000	17,090	4,024	182	820	650	931	1,441
Standard error of average income - Erreur type du revenu moyen	\$ 131	296	604	673	727	643	454
Male - Hommes							
Under \$2,500 - Moins de \$2,500	4.9	3.3	1.8	0.5	1.4	3.3	6.0
\$ 2,500-\$ 4,999	3.6	3.3	0.0	1.2	1.1	3.9	5.4
5,000- 7,499	4.9	4.7	2.8	2.1	2.8	4.6	7.3
7,500- 9,999	5.1	4.9	6.1	3.8	3.6	4.1	6.6
10,000-12,499	5.5	6.8	13.4	5.1	6.1	5.6	8.3
12,500-14,999	5.4	5.9	13.7	8.3	3.1	5.2	5.5
15,000-17,499	5.4	5.6	10.6	6.8	5.1	4.4	5.3
17,500-19,999	4.0	4.8	4.0	6.0	2.3	3.9	6.1
20,000-22,499	4.8	6.0	11.4	7.1	4.6	3.9	6.8
22,500-24,999	4.1	4.3	6.2	5.9	2.8	3.2	4.4
25,000-29,999	8.4	8.6	12.7	9.0	9.3	8.8	7.5
30,000-34,999	8.4	7.4	4.0	7.9	7.5	10.7	5.3
35,000-39,999	7.1	7.5	5.5	7.3	11.0	7.7	6.2
40,000-44,999	6.4	6.1	2.4	7.0	6.6	7.3	5.0
45,000-49,999	4.7	4.8	1.0	4.7	6.1	5.9	3.8
50,000 and over - et plus	17.2	15.9	4.4	17.2	26.7	17.4	10.4
Total	100.0	100.0	100.0	100.0	100.0	100.0	100.0
Average income - Revenu moyen	\$ 30,730	30,890	21,963	33,917	38,286	33,126	25,199
Median income - Revenu médian	\$ 26,362	25,203	18,531	26,733	35,152	29,445	19,814
Number of records - Nombre de dossiers	30,563	4,835	253	1,166	796	1,088	1,532
Estimated numbers - Nombre estimatif '000	8,746	2,066	79	425	347	475	739
Standard error of average income - Erreur type du revenu moyen	\$ 210	483	1,144	1,040	1,102	1,046	735
Female - Femmes							
Under \$2,500 - Moins de \$2,500	7.4	6.8	2.8	4.4	5.3	6.1	9.8
\$ 2,500-\$ 4,999	6.9	6.6	4.9	6.0	3.9	6.8	8.2
5,000- 7,499	8.9	9.4	11.3	10.6	5.9	9.0	10.3
7,500- 9,999	8.2	8.4	9.8	9.4	7.4	7.0	9.0
10,000-12,499	10.1	10.0	19.5	9.1	6.8	9.9	10.6
12,500-14,999	8.9	9.7	22.6	13.2	9.8	7.8	7.0
15,000-17,499	7.3	8.3	10.0	9.3	7.2	7.4	8.6
17,500-19,999	5.2	5.3	5.1	5.0	5.9	5.5	5.0
20,000-22,499	5.1	4.7	3.1	2.8	6.8	4.6	5.1
22,500-24,999	3.9	4.1	3.1	3.2	5.4	4.0	4.4
25,000-29,999	8.0	7.6	4.0	6.4	9.0	7.6	8.2
30,000-34,999	6.4	6.6	1.9	6.3	7.8	8.8	5.6
35,000-39,999	4.1	4.0	0.5	3.4	6.7	5.0	3.0
40,000-44,999	3.2	2.3	0.0	2.7	3.1	2.9	1.8
45,000-49,999	2.0	1.8	0.2	2.7	2.4	2.1	1.1
50,000 and over - et plus	4.4	4.3	1.3	5.5	6.8	5.5	2.3
Total	100.0	100.0	100.0	100.0	100.0	100.0	100.0
Average income - Revenu moyen	\$ 18,981	18,642	13,987	19,301	22,790	20,119	16,206
Median income - Revenu médian	\$ 14,883	14,755	12,700	14,494	19,086	16,157	13,211
Number of records - Nombre de dossiers	30,207	4,739	327	1,106	719	1,064	1,523
Estimated numbers - Nombre estimatif '000	8,345	1,959	103	395	303	455	702
Standard error of average income - Erreur type du revenu moyen	\$ 116	263	659	634	778	533	388

TABLE 51. Percentage Distribution of Individuals by Income Groups, Mother Tongue and Sex, 1994

TABLEAU 51. Répartition en pourcentage des particuliers selon la tranche de revenu, la langue maternelle et le sexe, 1994

Income group Tranche de revenu	Total	English Anglais	French Français	Other Autre
per cent - pourcentage				
All individuals - Ensemble des particuliers				
Under \$2,500 - Moins de \$2,500	5.9	6.2	5.4	5.3
\$ 2,500-\$ 4,999	5.1	5.2	5.2	4.8
5,000- 7,499	6.9	6.7	7.2	7.4
7,500- 9,999	6.6	6.1	7.6	7.1
10,000- 12,499	7.9	7.3	8.5	9.2
12,500- 14,999	7.2	6.8	7.7	8.1
15,000- 17,499	6.4	6.2	6.2	7.7
17,500- 19,999	4.7	4.5	4.5	5.6
20,000- 22,499	5.0	4.8	5.1	5.6
22,500- 24,999	4.0	3.9	4.3	4.3
25,000- 29,999	8.2	8.1	8.8	7.9
30,000- 34,999	7.4	7.7	6.9	6.7
35,000- 39,999	5.7	5.9	5.7	5.0
40,000- 44,999	4.7	5.0	4.5	4.1
45,000- 49,999	3.4	3.5	3.3	2.9
50,000 and over - et plus	10.8	12.2	9.0	8.2
Total	100.0	100.0	100.0	100.0
Average income - Revenu moyen	\$ 24,981	26,033	23,593	22,955
Median income - Revenu médian	\$ 19,587	20,519	18,696	17,607
Number of records - Nombre de dossiers	70,344	47,131	14,891	8,322
Estimated numbers - Nombre estimatif '000	21,114	12,852	5,034	3,228
Standard error of average income - Erreur type du revenu moyen	\$ 118	158	222	289
Male - Hommes				
Under \$2,500 - Moins de \$2,500	4.6	4.9	4.2	3.6
\$ 2,500-\$ 4,999	3.5	3.5	3.5	3.3
5,000- 7,499	4.9	4.6	5.5	4.8
7,500- 9,999	5.1	4.7	5.8	5.7
10,000- 12,499	5.8	5.3	5.9	7.5
12,500- 14,999	5.5	5.0	6.3	6.6
15,000- 17,499	5.4	5.1	5.3	6.7
17,500- 19,999	4.2	3.9	4.0	5.5
20,000- 22,499	5.0	4.6	5.3	6.1
22,500- 24,999	4.1	3.8	4.6	4.3
25,000- 29,999	8.5	7.8	9.9	8.7
30,000- 34,999	8.2	8.5	8.0	7.5
35,000- 39,999	7.2	7.3	7.1	6.9
40,000- 44,999	6.4	6.7	5.8	6.0
45,000- 49,999	4.7	4.9	4.4	4.3
50,000 and over - et plus	16.9	19.1	14.4	12.4
Total	100.0	100.0	100.0	100.0
Average income - Revenu moyen	\$ 30,760	32,290	28,683	28,031
Median income - Revenu médian	\$ 26,137	27,819	24,779	22,631
Number of records - Nombre de dossiers	35,398	23,527	7,579	4,292
Estimated numbers - Nombre estimatif '000	10,811	6,531	2,586	1,694
Standard error of average income - Erreur type du revenu moyen	\$ 191	258	357	443
Female - Femmes				
Under \$2,500 - Moins de \$2,500	7.3	7.6	6.7	7.2
\$ 2,500-\$ 4,999	6.8	6.8	6.9	6.6
5,000- 7,499	9.0	8.7	9.1	10.3
7,500- 9,999	8.3	7.7	9.5	8.7
10,000- 12,499	10.0	9.3	11.3	11.1
12,500- 14,999	9.0	8.8	9.2	9.8
15,000- 17,499	7.5	7.3	7.0	8.8
17,500- 19,999	5.2	5.1	5.1	5.7
20,000- 22,499	5.0	5.0	5.0	5.0
22,500- 24,999	4.0	3.9	4.0	4.3
25,000- 29,999	7.9	8.3	7.6	6.9
30,000- 34,999	6.4	6.8	5.8	5.9
35,000- 39,999	4.1	4.4	4.1	2.9
40,000- 44,999	3.0	3.2	3.1	1.9
45,000- 49,999	2.0	2.1	2.1	1.3
50,000 and over - et plus	4.4	5.0	3.4	3.5
Total	100.0	100.0	100.0	100.0
Average income - Revenu moyen	\$ 18,916	19,568	18,217	17,345
Median income - Revenu médian	\$ 14,857	15,389	14,248	14,048
Number of records - Nombre de dossiers	34,946	23,604	7,312	4,030
Estimated numbers - Nombre estimatif '000	10,303	6,321	2,448	1,533
Standard error of average income - Erreur type du revenu moyen	\$ 106	135	215	282

TABLE 52. Percentage Distribution of Individuals by Income Groups, Age, Sex and Marital Status, 1994

TABLEAU 52. Répartition en pourcentage des particuliers selon la tranche de revenu, l'âge, le sexe et l'état matrimonial, 1994

Income group Tranche de revenu	All age groups Ensemble des groupes d'âge	24 years and under 24 ans et moins d'âge	25-34	35-44	45-54	55-59	60-64	65 years and over 65 ans et plus
Male - Hommes								
per cent - pourcentage								
Total								
Under \$2,500 - Moins de \$2,500	4.6	22.9	1.9	1.3	1.5	1.6	1.9	0.3
\$ 2,500-\$ 4,999	3.5	14.6	2.2	1.6	1.5	1.9	1.8	0.3
5,000- 7,499	4.9	13.3	3.9	3.4	3.4	4.7	6.5	1.0
7,500- 9,999	5.1	9.9	4.1	3.1	3.4	5.3	8.5	5.2
10,000-12,499	5.8	8.1	5.1	3.4	3.3	4.5	7.4	11.5
12,500-14,999	5.5	5.5	4.3	3.1	3.0	3.6	5.3	15.9
15,000-17,499	5.4	4.9	5.4	3.5	3.6	4.1	5.6	12.1
17,500-19,999	4.2	3.9	4.3	3.3	2.7	4.5	5.4	6.9
20,000-22,499	5.0	4.4	6.3	3.9	3.7	4.0	5.4	7.5
22,500-24,999	4.1	2.4	5.1	3.3	3.3	3.8	4.6	6.7
25,000-29,999	8.5	3.7	10.9	8.9	8.4	7.6	9.1	9.3
30,000-34,999	8.2	2.3	10.9	9.5	8.6	8.9	8.1	7.4
35,000-39,999	7.2	1.4	9.3	9.7	8.0	8.1	7.5	4.5
40,000-44,999	6.4	1.0	7.9	8.9	8.0	8.8	6.1	2.6
45,000-49,999	4.7	0.7	4.9	6.9	7.2	6.0	3.4	2.1
50,000 and over - et plus	16.9	1.1	13.7	26.2	30.3	22.8	13.4	6.6
Total	100.0	100.0	100.0	100.0	100.0	100.0	100.0	100.0
Average income - Revenu moyen	\$ 30,760	10,837	30,655	38,882	41,016	36,985	29,408	24,514
Median income - Revenu médian	\$ 26,137	7,357	28,453	35,873	37,166	32,550	23,709	18,801
Number of records - Nombre de dossiers	35,398	5,262	7,262	7,951	5,968	2,141	1,927	4,887
Estimated numbers - Nombre estimatif *000	10,811	1,597	2,403	2,389	1,792	629	586	1,416
Standard error of average income - Erreur type du revenu moyen	\$ 191	191	330	462	594	781	721	431
Married - Mariés								
Under \$2,500 - Moins de \$2,500	1.2	3.1	1.1	1.2	1.5	1.5	1.7	0.4
\$ 2,500-\$ 4,999	1.3	5.9	1.5	1.3	1.2	1.5	1.8	0.4
5,000- 7,499	2.4	7.3	2.1	1.9	2.2	4.1	6.0	1.1
7,500- 9,999	3.3	6.9	2.3	1.9	2.3	4.1	5.9	6.1
10,000-12,499	4.6	7.5	3.6	2.2	2.9	4.1	7.3	11.0
12,500-14,999	4.9	6.8	3.2	2.8	3.0	3.5	5.7	13.1
15,000-17,499	5.0	7.0	4.3	3.0	3.2	3.8	6.2	11.4
17,500-19,999	4.3	10.8	4.4	3.2	2.2	4.5	5.2	7.2
20,000-22,499	5.1	8.9	6.1	3.5	3.6	3.8	5.4	8.1
22,500-24,999	4.5	7.1	5.3	3.4	3.5	3.9	4.1	6.8
25,000-29,999	9.4	10.1	11.4	8.7	8.8	8.2	9.3	9.2
30,000-34,999	9.5	6.3	12.0	10.1	8.5	9.1	8.4	7.8
35,000-39,999	8.7	4.5	10.7	10.5	8.3	8.1	8.3	5.3
40,000-44,999	7.6	2.6	8.4	9.7	8.3	8.5	6.7	2.9
45,000-49,999	5.9	1.6	6.1	7.2	7.7	6.7	4.0	2.5
50,000 and over - et plus	22.2	3.5	17.6	29.5	32.8	24.6	14.0	6.8
Total	100.0	100.0	100.0	100.0	100.0	100.0	100.0	100.0
Average income - Revenu moyen	\$ 36,318	20,392	34,241	41,617	43,266	38,516	30,572	24,857
Median income - Revenu médian	\$ 32,080	18,776	31,994	38,261	39,297	33,826	25,375	19,781
Number of records - Nombre de dossiers	23,697	567	4,628	6,313	4,986	1,821	1,618	3,764
Estimated numbers - Nombre estimatif *000	6,959	163	1,428	1,803	1,459	531	481	1,094
Standard error of average income - Erreur type du revenu moyen	\$ 257	705	406	554	689	873	791	406
Single, divorced or widowed - Célibataires, divorcés ou veufs								
Under \$2,500 - Moins de \$2,500	10.6	25.1	2.9	1.4	1.5	2.5	3.0	0.1
\$ 2,500-\$ 4,999	7.4	15.6	3.2	2.6	2.8	3.7	1.9	0.2
5,000- 7,499	9.3	13.9	6.5	7.9	8.6	8.0	8.6	0.7
7,500- 9,999	8.3	10.3	6.8	7.0	8.3	11.6	20.2	2.1
10,000-12,499	7.9	8.2	7.3	6.8	5.1	6.3	7.8	13.6
12,500-14,999	6.7	5.3	5.9	4.1	3.3	4.2	3.1	25.5
15,000-17,499	6.2	4.7	6.8	5.1	5.5	5.3	3.2	14.4
17,500-19,999	4.0	3.1	4.2	3.9	4.6	4.7	6.4	5.8
20,000-22,499	5.0	3.9	6.6	5.1	4.4	4.9	5.4	5.3
22,500-24,999	3.3	1.8	4.8	2.8	2.4	2.9	7.0	6.4
25,000-29,999	6.9	2.9	10.1	9.6	7.0	4.5	8.1	9.6
30,000-34,999	5.9	1.9	9.4	7.5	9.1	7.9	6.5	6.0
35,000-39,999	4.5	1.1	7.2	7.8	6.8	8.0	4.2	1.8
40,000-44,999	4.2	0.8	7.1	6.7	6.6	10.1	3.5	1.6
45,000-49,999	2.5	0.6	3.1	5.8	4.9	2.3	0.7	0.8
50,000 and over - et plus	7.5	0.8	7.9	15.8	19.2	13.0	10.5	6.1
Total	100.0	100.0	100.0	100.0	100.0	100.0	100.0	100.0
Average income - Revenu moyen	\$ 20,720	9,754	25,404	30,471	31,159	28,626	24,056	23,345
Median income - Revenu médian	\$ 14,925	6,663	22,374	26,674	27,510	21,889	18,340	16,364
Number of records - Nombre de dossiers	11,701	4,695	2,634	1,638	982	320	309	1,123
Estimated numbers - Nombre estimatif *000	3,852	1,434	975	586	333	97	105	322
Standard error of average income - Erreur type du revenu moyen	\$ 251	192	532	795	922	1,604	1,633	1,429

TABLE 52. Percentage Distribution of Individuals by Income Groups, Age, Sex and Marital Status, 1994 - Concluded

TABLEAU 52. Répartition en pourcentage des particuliers selon la tranche de revenu, l'âge, le sexe et l'état matrimonial, 1994 - fin

Income group Tranche de revenu	All age groups	24 years and under	25-34	35-44	45-54	55-59	60-64	65 years and over
	Ensemble des groupes d'âge	24 ans et moins						65 ans et plus
Female - Femmes								
per cent - pourcentage								
Total								
Under \$2,500 - Moins de \$2,500	7.3	23.9	3.8	4.3	5.7	8.9	13.6	0.6
\$ 2,500-\$ 4,999	6.8	15.8	5.1	5.3	4.2	7.5	10.8	4.1
5,000- 7,499	9.0	15.4	6.5	5.5	7.4	10.5	10.8	11.4
7,500- 9,999	8.3	9.6	6.5	5.7	6.5	10.9	12.9	11.8
10,000- 12,499	10.0	8.8	8.2	7.0	7.6	7.9	10.0	19.4
12,500- 14,999	9.0	6.1	7.4	6.4	5.4	6.1	6.6	20.9
15,000- 17,499	7.5	5.2	8.0	6.6	6.6	6.0	6.6	11.1
17,500- 19,999	5.2	3.3	5.9	6.7	5.0	4.7	4.3	4.9
20,000- 22,499	5.0	3.3	7.1	5.9	5.5	4.9	2.8	3.1
22,500- 24,999	4.0	1.7	5.6	5.0	4.8	3.8	3.7	2.1
25,000- 29,999	7.9	3.2	11.4	10.5	10.2	7.6	5.1	3.8
30,000- 34,999	6.4	1.6	9.4	9.5	8.4	6.5	4.3	2.2
35,000- 39,999	4.1	0.9	5.6	6.3	5.7	3.9	2.7	1.5
40,000- 44,999	3.0	0.5	4.1	4.7	4.5	2.8	1.9	0.8
45,000- 49,999	2.0	0.3	2.0	3.3	3.4	3.0	1.0	0.6
50,000 and over - et plus	4.4	0.4	3.4	7.4	9.1	5.0	2.8	1.6
Total	100.0	100.0	100.0	100.0	100.0	100.0	100.0	100.0
Average income - Revenu moyen	\$ 18,916	9,361	21,293	23,944	24,012	19,135	14,652	14,923
Median income - Revenu médian	\$ 14,857	6,678	19,376	21,067	20,711	14,303	10,466	12,822
Number of records - Nombre de dossiers	34,946	5,124	7,165	7,583	5,336	1,681	1,722	6,335
Estimated numbers - Nombre estimatif '000	10,303	1,520	2,179	2,166	1,562	502	512	1,861
Standard error of average income - Erreur type du revenu moyen	\$ 106	164	205	259	324	553	439	178
Married - Mariées								
Under \$2,500 - Moins de \$2,500	6.2	8.7	4.8	5.2	6.9	12.0	20.0	1.0
\$ 2,500-\$ 4,999	7.2	12.6	5.8	6.4	4.7	8.9	15.3	8.9
5,000- 7,499	9.8	14.2	6.3	5.8	7.3	10.5	11.9	24.8
7,500- 9,999	8.7	10.6	6.3	5.6	6.0	8.4	10.9	21.8
10,000- 12,499	8.1	10.3	8.2	6.6	7.2	7.0	7.3	12.5
12,500- 14,999	6.5	9.2	6.9	6.0	5.1	5.9	4.7	8.9
15,000- 17,499	6.8	7.5	7.4	6.8	7.0	6.0	6.1	5.9
17,500- 19,999	5.3	5.4	5.8	6.4	4.8	5.4	3.7	3.4
20,000- 22,499	5.6	6.2	7.0	6.1	6.2	5.7	2.8	2.0
22,500- 24,999	4.7	3.8	6.4	5.0	5.2	3.8	2.6	1.6
25,000- 29,999	8.9	6.7	11.3	10.3	10.3	8.1	4.7	3.0
30,000- 34,999	7.5	3.0	9.8	9.2	8.5	6.4	4.0	1.8
35,000- 39,999	4.6	0.9	5.6	6.2	5.2	3.3	1.9	1.7
40,000- 44,999	3.3	0.6	3.9	4.3	4.6	1.9	1.2	0.8
45,000- 49,999	2.0	0.3	1.9	2.8	2.6	2.6	0.7	0.4
50,000 and over - et plus	4.9	0.2	2.8	7.4	8.6	4.0	2.0	1.5
Total	100.0	100.0	100.0	100.0	100.0	100.0	100.0	100.0
Average income - Revenu moyen	\$ 19,836	12,821	20,903	23,344	23,331	17,657	12,313	12,467
Median income - Revenu médian	\$ 16,262	10,950	19,393	20,527	20,438	13,847	8,151	9,245
Number of records - Nombre de dossiers	20,673	1,017	4,886	5,721	3,985	1,154	1,105	2,805
Estimated numbers - Nombre estimatif '000	6,052	304	1,466	1,632	1,164	344	320	823
Standard error of average income - Erreur type du revenu moyen	\$ 144	376	247	308	372	563	488	272
Single, divorced or widowed - Célibataires, divorcées ou veuves								
Under \$2,500 - Moins de \$2,500	8.9	27.7	1.8	1.5	2.2	2.0	2.9	0.3
\$ 2,500-\$ 4,999	6.3	16.6	3.9	2.0	2.8	4.4	3.3	0.3
5,000- 7,499	8.0	15.7	6.9	4.6	7.9	10.4	9.1	0.8
7,500- 9,999	7.6	9.3	7.0	6.1	8.2	16.3	16.4	3.8
10,000- 12,499	12.8	8.4	8.3	8.3	8.7	9.7	14.5	24.9
12,500- 14,999	12.6	5.3	8.6	7.7	6.3	6.6	9.7	30.4
15,000- 17,499	8.4	4.6	9.1	6.1	5.6	6.1	7.4	15.1
17,500- 19,999	5.1	2.8	6.1	7.4	5.4	3.0	5.4	6.1
20,000- 22,499	4.2	2.6	7.3	5.1	3.6	3.2	2.9	4.0
22,500- 24,999	3.0	1.2	4.0	4.8	3.8	3.6	5.4	2.6
25,000- 29,999	6.5	2.3	11.7	11.0	9.7	6.7	5.7	4.5
30,000- 34,999	5.0	1.3	8.7	10.3	8.2	6.9	4.9	2.6
35,000- 39,999	3.5	1.0	5.5	6.8	7.3	5.3	4.0	1.4
40,000- 44,999	2.6	0.5	4.4	6.1	4.3	4.8	3.0	0.9
45,000- 49,999	2.0	0.3	2.2	4.7	5.7	3.7	1.6	0.8
50,000 and over - et plus	3.7	0.5	4.6	7.4	10.4	7.3	4.0	1.6
Total	100.0	100.0	100.0	100.0	100.0	100.0	100.0	100.0
Average income - Revenu moyen	\$ 17,606	8,498	22,094	25,778	26,001	22,355	18,563	16,869
Median income - Revenu médian	\$ 13,780	5,918	19,343	23,065	22,073	15,209	13,527	14,141
Number of records - Nombre de dossiers	14,273	4,107	2,279	1,862	1,351	527	617	3,530
Estimated numbers - Nombre estimatif '000	4,251	1,217	714	534	399	158	192	1,038
Standard error of average income - Erreur type du revenu moyen	\$ 167	189	389	517	695	1,216	786	213

TABLE 53. Percentage Distribution of Individuals by Income Groups and Relationship to Head of Family, 1994

TABLEAU 53. Répartition en pourcentage des particuliers selon la tranche de revenu et le lien avec le chef de famille, 1994

Income group Tranche de revenu	Relationship to head Lien avec le chef						Total	
	Head (1) Chef		Wife Épouse	Son or daughter (2) Fils ou fille		Parents (3)		Other relatives Autres parents
	Male	Female		Under 20 years	20 years and over			
	Hommes	Femmes		Moins de 20 ans	20 ans et plus			
per cent - pourcentage								
By income group - Par tranche de revenu								
Under \$2,500 - Moins de \$2,500	1.2	1.2	6.3	48.0	9.9	4.3	9.7	5.9
\$ 2,500-\$ 4,999	1.5	2.3	7.2	20.8	11.1	4.1	7.0	5.1
5,000- 7,499	3.4	5.2	9.7	13.4	13.5	6.9	10.0	6.9
7,500- 9,999	4.3	7.3	8.6	5.9	10.5	10.9	9.6	6.6
10,000- 12,499	5.2	14.7	8.0	3.9	9.9	21.2	10.1	7.9
12,500- 14,999	5.6	15.5	6.4	2.2	6.3	19.9	7.6	7.2
15,000- 17,499	5.5	10.1	6.8	1.4	6.6	8.5	7.9	6.4
17,500- 19,999	4.3	6.1	5.3	0.9	4.4	4.7	4.3	4.7
20,000- 22,499	5.1	4.5	5.6	0.9	6.1	5.2	5.3	5.0
22,500- 24,999	4.4	3.5	4.7	0.5	3.2	3.2	5.4	4.0
25,000- 29,999	9.2	7.8	9.0	1.1	6.4	2.2	7.6	8.2
30,000- 34,999	9.3	6.3	7.5	0.4	4.1	1.8	4.1	7.4
35,000- 39,999	8.2	4.2	4.6	0.3	2.9	2.7	4.2	5.7
40,000- 44,999	7.3	3.4	3.3	0.2	2.2	1.1	2.3	4.7
45,000- 49,999	5.5	2.7	2.0	0.1	0.9	0.9	2.2	3.4
50,000 and over - et plus	20.0	5.1	4.9	0.1	1.9	2.6	2.7	10.8
Total	100.0	100.0	100.0	100.0	100.0	100.0	100.0	100.0
Average income - Revenu moyen	\$ 34,498	21,081	19,911	4,639	14,894	15,615	17,141	24,981
Median income - Revenu médian	\$ 30,190	15,909	16,389	2,745	11,252	12,840	13,693	19,587
Number of records - Nombre de dossiers	29,379	9,733	20,210	3,948	5,393	710	971	70,344
Estimated numbers - Nombre estimatif '000	8,965	2,875	5,887	1,080	1,706	247	354	21,114
Standard error of average income - Erreur type du revenu moyen	\$ 225	208	145	134	251	622	619	118
Within income group - Dans chaque tranche de revenu								
Under \$2,500 - Moins de \$2,500	9.0	2.9	29.5	41.5	13.5	0.8	2.8	100.0
\$ 2,500-\$ 4,999	12.7	6.2	39.5	20.8	17.5	0.9	2.3	100.0
5,000- 7,499	21.0	10.3	39.4	9.9	15.8	1.2	2.4	100.0
7,500- 9,999	27.3	15.0	36.0	4.6	12.8	1.9	2.4	100.0
10,000- 12,499	28.0	25.5	28.4	2.6	10.2	3.2	2.2	100.0
12,500- 14,999	32.6	29.2	24.6	1.6	7.1	3.2	1.8	100.0
15,000- 17,499	36.1	21.5	29.5	1.1	8.3	1.5	2.1	100.0
17,500- 19,999	39.2	17.7	31.8	1.0	7.6	1.2	1.6	100.0
20,000- 22,499	43.3	12.1	30.9	0.9	9.8	1.2	1.8	100.0
22,500- 24,999	45.8	11.7	32.3	0.6	6.5	0.9	2.2	100.0
25,000- 29,999	47.5	13.0	30.7	0.7	6.3	0.3	1.5	100.0
30,000- 34,999	53.7	11.7	28.5	0.3	4.6	0.3	0.9	100.0
35,000- 39,999	61.2	10.1	22.6	0.2	4.1	0.5	1.2	100.0
40,000- 44,999	65.7	9.7	19.5	0.2	3.7	0.3	0.8	100.0
45,000- 49,999	68.9	10.9	16.5	0.1	2.1	0.3	1.1	100.0
50,000 and over - et plus	78.7	6.4	12.7	0.0	1.4	0.3	0.4	100.0
Total	42.5	13.6	27.9	5.1	8.1	1.2	1.7	100.0

(1) Includes heads of families as well as unattached individuals.

Comprend les chefs de famille et les personnes seules.

(2) Includes sons- and daughters-in-law. - Comprend les gendres et les brus.

(3) Includes parents-in-law. - Comprend les beaux-parents.

TABLE 54. Distribution of Individuals (Number and Per Cent) and of Aggregate Income of Individuals (Amount and Per Cent) and Percentage Composition of Income of Individuals by Income Groups, 1994

TABLEAU 54. Répartition des particuliers (nombre et pourcentage) et du revenu global des particuliers (montant et pourcentage) et composition proportionnelle du revenu des particuliers selon la tranche de revenu, 1994

Income group Tranche de revenu	Number Nombre	Aggregate income		Composition of income							Total
		Revenu global		Composition du revenu							
		'000	%	\$'000,000	%	Wages and salaries Salaires et traitements	Net income from self-employment Revenu net d'un emploi autonome	Investment income Revenu de placements	Transfer payments Transferts	Other money income Autre revenu monétaire	
per cent - pourcentage											
Under \$2,500 - Moins de \$2,500	1,247	5.9	1,023	0.2	86.5	40.6	8.0	41.6	4.6	100.0	
\$ 2,500-\$ 4,999	1,081	5.1	4,074	0.8	48.8	3.1	5.1	39.8	3.2	100.0	
5,000- 7,499	1,458	6.9	9,141	1.7	41.0	4.3	3.9	47.6	3.3	100.0	
7,500- 9,999	1,402	6.6	12,210	2.3	34.9	4.5	3.3	53.7	3.7	100.0	
10,000- 12,499	1,661	7.9	18,661	3.5	36.3	4.0	2.9	52.6	4.1	100.0	
12,500- 14,999	1,528	7.2	21,021	4.0	33.1	4.3	4.3	53.5	4.9	100.0	
15,000- 17,499	1,355	6.4	21,840	4.1	46.0	5.2	4.3	37.6	6.9	100.0	
17,500- 19,999	988	4.7	18,500	3.5	51.9	5.1	4.5	30.8	7.8	100.0	
20,000- 22,499	1,059	5.0	22,388	4.2	61.7	6.3	3.4	20.8	7.9	100.0	
22,500- 24,999	853	4.0	20,240	3.8	64.3	4.9	3.3	17.9	9.5	100.0	
25,000- 29,999	1,733	8.2	47,248	9.0	70.8	5.3	3.5	12.7	7.6	100.0	
30,000- 34,999	1,553	7.4	49,984	9.5	77.9	4.1	2.7	8.6	6.7	100.0	
35,000- 39,999	1,204	5.7	44,770	8.5	81.6	3.9	2.8	5.5	6.2	100.0	
40,000- 44,999	998	4.7	41,980	8.0	83.5	4.5	2.9	3.9	5.1	100.0	
45,000- 49,999	711	3.4	33,519	6.4	84.2	3.5	2.7	3.5	6.1	100.0	
50,000 and over - et plus	2,283	10.8	160,857	30.5	80.7	8.5	4.1	1.7	5.0	100.0	
Total	21,114	100.0	527,455	100.0	70.7	5.7	3.6	14.1	5.9	100.0	

TABLE 55. Upper Limits of Income Quintiles of Families, Unattached Individuals and Percentage Distribution of Total Income of Families and Unattached Individuals by Quintiles for Selected Years

	Lowest quintile	Second quintile	Middle quintile	Fourth quintile
	Quintile inférieur	Deuxième quintile	Troisième quintile	Quatrième quintile
Upper limits - Limites supérieures Constant 94 Dollars-Dollars Constants 94				
Families Upper limits - Limites supérieures				
1980	26,931	42,676	56,156	74,425
1981	26,472	41,520	55,481	74,188
1982	24,960	39,719	53,856	72,540
1983	23,972	38,652	53,085	72,034
1984	23,687	38,735	52,914	71,616
1985	24,778	39,738	54,122	73,222
1986	25,295	40,338	54,955	74,673
1987	25,378	40,740	55,330	75,738
1988	26,110	41,823	57,368	77,425
1989	27,514	43,090	58,043	78,942
1990	26,619	42,415	57,811	78,631
1991	25,774	40,477	55,745	76,392
1992	25,370	40,260	55,936	76,606
1993	24,533	39,084	54,722	75,366
1994	25,471	40,274	55,861	76,402
Unattached individuals Upper limits - Limites supérieures				
1980	8,882	13,217	22,817	35,818
1981	9,326	13,840	23,832	36,417
1982	9,360	13,709	23,496	36,068
1983	8,991	12,473	20,890	35,065
1984	9,329	13,457	21,971	34,850
1985	9,603	13,665	22,251	34,705
1986	9,939	14,190	22,567	35,253
1987	10,003	14,589	23,194	35,705
1988	10,052	14,497	23,380	36,092
1989	10,742	15,524	24,624	36,864
1990	10,800	15,226	24,138	36,743
1991	10,319	14,720	23,548	35,569
1992	10,454	14,689	23,425	36,216
1993	10,306	14,413	22,804	34,900
1994	10,304	14,502	22,267	35,903
Families and unattached individuals Upper limits - Limites supérieures				
1980	16,656	31,922	47,961	66,664
1981	17,200	31,659	47,146	66,095
1982	16,983	30,603	45,348	64,927
1983	15,567	29,050	44,258	64,226
1984	15,993	29,015	44,492	63,819
1985	16,391	29,581	45,154	65,283
1986	16,494	30,030	45,638	66,013
1987	16,677	30,043	45,398	66,351
1988	16,929	30,413	46,520	67,920
1989	17,962	32,023	47,654	69,302
1990	17,371	31,065	47,076	68,892
1991	16,528	29,702	44,812	66,688
1992	16,581	29,767	45,443	66,926
1993	16,033	28,620	43,917	65,641
1994	15,988	29,472	45,207	66,346

Tableau 55. Limites Supérieures des Quintiles de Revenu des Familles et des Personnes Seules et répartition en Pourcentage du Revenu Total des Familles et des Personnes Seules par Quintile, pour certaines années

Lowest quintile	Second quintile	Middle quintile	Fourth quintile	Highest quintile	Total	
Quintile inférieur	Deuxième quintile	Troisième quintile	Quatrième quintile	Quintile supérieur		
Familles						
Shares of total income - Parts du revenu total						
6.3	13.0	18.4	24.0	38.3	100.0	1980
6.4	12.9	18.3	24.1	38.3	100.0	1981
6.4	12.6	18.0	24.1	38.9	100.0	1982
6.3	12.4	17.8	24.1	39.5	100.0	1983
6.2	12.3	18.0	24.1	39.5	100.0	1984
6.4	12.3	17.9	24.1	39.3	100.0	1985
6.4	12.4	17.9	24.0	39.4	100.0	1986
6.4	12.3	17.8	24.0	39.5	100.0	1987
6.4	12.4	17.9	24.0	39.3	100.0	1988
6.5	12.5	17.8	23.8	39.4	100.0	1989
6.3	12.4	17.9	24.0	39.3	100.0	1990
6.4	12.1	17.6	23.9	40.0	100.0	1991
6.3	12.1	17.7	24.1	39.8	100.0	1992
6.3	12.0	17.6	24.1	40.0	100.0	1993
6.4	12.2	17.7	24.1	39.6	100.0	1994
Personnes Seules						
Shares of total income - Parts du revenu total						
4.5	9.5	15.7	25.7	44.6	100.0	1980
5.0	9.5	15.8	25.1	44.6	100.0	1981
4.9	9.4	15.6	25.0	45.2	100.0	1982
4.6	9.4	14.6	24.5	46.9	100.0	1983
4.8	9.9	15.3	24.7	45.2	100.0	1984
5.1	10.1	15.2	24.4	45.3	100.0	1985
5.1	10.3	15.4	24.5	44.6	100.0	1986
5.3	10.3	15.7	24.6	44.1	100.0	1987
5.3	10.1	15.5	24.4	44.6	100.0	1988
5.7	10.5	16.1	24.7	43.0	100.0	1989
5.7	10.3	15.6	24.2	44.2	100.0	1990
5.4	10.6	15.7	24.7	43.6	100.0	1991
5.4	10.4	15.4	24.5	44.3	100.0	1992
5.4	10.4	15.4	24.1	44.7	100.0	1993
5.5	10.5	14.8	24.2	44.9	100.0	1994
Ensemble des Familles et des Personnes Seules						
Shares of total income - Parts du revenu total						
4.3	10.7	17.8	25.2	42.0	100.0	1980
4.6	10.9	17.6	25.2	41.8	100.0	1981
4.6	10.8	17.4	24.9	42.3	100.0	1982
4.4	10.3	17.1	25.0	43.2	100.0	1983
4.5	10.4	17.2	25.0	42.9	100.0	1984
4.6	10.4	17.0	24.9	43.0	100.0	1985
4.7	10.4	17.0	24.9	43.1	100.0	1986
4.7	10.4	16.9	24.8	43.3	100.0	1987
4.7	10.4	16.9	24.9	43.2	100.0	1988
4.8	10.6	16.9	24.5	43.1	100.0	1989
4.7	10.4	16.9	24.8	43.2	100.0	1990
4.7	10.3	16.6	24.7	43.8	100.0	1991
4.6	10.3	16.7	24.8	43.6	100.0	1992
4.7	10.2	16.4	24.7	43.9	100.0	1993
4.7	10.2	16.7	24.8	43.6	100.0	1994

TABLE 56. Percentage Composition of Income of Families and Unattached Individuals within Income Quintiles, 1994

TABLEAU 56. Composition proportionnelle du revenu des familles et des personnes seules dans chaque quintile de revenu, 1994

Income components Éléments du revenu	Lowest quintile	Second quintile	Middle quintile	Fourth quintile	Highest quintile	Total
	Quintile inférieur	Deuxième quintile	Troisième quintile	Quatrième quintile	Quintile supérieur	
	per cent - pourcentage					
Total	100.0	100.0	100.0	100.0	100.0	100.0
Families - Familles						
Wages and salaries - Salaires et traitements	26.1	53.5	72.4	81.4	81.5	72.9
Net income from self-employment - Revenu net d'un emploi autonome	3.6	6.2	4.9	4.5	7.2	5.8
Transfer payments - Transferts	60.9	27.4	13.1	6.9	3.3	12.5
Investment income - Revenu de placements	3.2	3.6	2.9	2.5	3.9	3.3
Other money income - Autre revenu monétaire	6.2	9.3	6.8	4.6	4.1	5.5
Unattached individuals - Personnes seules						
Wages and salaries - Salaires et traitements	30.3	18.9	40.0	68.4	77.2	60.8
Net income from self-employment - Revenu net d'un emploi autonome	1.2	1.8	3.9	3.7	7.1	4.9
Transfer payments - Transferts	62.9	71.8	39.7	13.4	3.3	21.7
Investment income - Revenu de placements	1.1	3.3	5.6	4.5	5.3	4.7
Other money income - Autre revenu monétaire	4.6	4.2	10.9	9.9	7.0	7.9
All families and unattached individuals -						
Wages and salaries - Salaires et traitements	22.8	40.9	66.0	78.2	80.6	70.8
Net income from self-employment - Revenu net d'un emploi autonome	1.5	4.7	4.9	4.6	7.2	5.7
Transfer payments - Transferts	67.2	41.1	17.5	8.8	3.8	14.1
Investment income - Revenu de placements	3.0	4.2	3.5	2.8	3.9	3.5
Other money income - Autre revenu monétaire	5.5	9.2	8.2	5.6	4.5	5.9

TABLE 57. Percentage Distribution of Families by Selected Characteristics within Income Quintiles, 1994

TABLEAU 57. Répartition en pourcentage des familles selon certaines caractéristiques dans chaque quintile de revenu, 1994

Selected characteristics Certaines caractéristiques	Lowest quintile	Second quintile	Middle quintile	Fourth quintile	Highest quintile	Total
	Quintile inférieur	Deuxième quintile	Troisième quintile	Quatrième quintile	Quintile supérieur	
	per cent - pourcentage					
Total	100.0	100.0	100.0	100.0	100.0	100.0
By province - Selon la province						
Atlantic Provinces - Provinces de l'Atlantique	11.2	10.5	8.5	7.2	5.0	8.5
Newfoundland - Terre-Neuve	3.2	2.5	1.7	1.7	1.1	2.0
Prince Edward Island - Île-du-Prince-Édouard	0.4	0.6	0.6	0.4	0.3	0.4
Nova Scotia - Nouvelle-Écosse	4.3	3.9	3.4	2.9	2.0	3.3
New Brunswick - Nouveau-Brunswick	3.3	3.5	2.8	2.2	1.6	2.7
Québec	30.2	27.9	25.9	23.4	19.0	25.3
Ontario	31.3	34.4	36.3	40.1	47.1	37.8
Prairie Provinces - Provinces des Prairies	16.3	16.3	16.9	15.9	14.7	16.0
Manitoba	3.9	4.1	4.0	3.6	2.9	3.7
Saskatchewan	4.3	4.0	3.4	3.1	2.2	3.4
Alberta	8.1	8.2	9.5	9.2	9.6	8.9
British Columbia - Colombie-Britannique	11.1	10.9	12.4	13.4	14.1	12.4
By size of area of residence - Selon la taille de la région de résidence						
Urban areas, population 100,000 and over - Régions urbaines, 100,000 habitants et plus ...	57.3	56.9	63.0	66.8	74.4	63.7
All other areas(1) - Toutes les autres régions(1)	42.7	43.1	37.0	33.2	25.6	36.3
By age of head - Selon l'âge du chef						
24 years and under - ans et moins	8.4	3.7	2.2	1.0	0.4	3.2
25-34 years - ans	20.6	22.2	23.7	22.6	14.4	20.7
35-44 years - ans	19.1	22.6	29.1	31.9	30.1	26.5
45-54 years - ans	12.2	14.5	19.5	24.7	34.0	21.0
55-59 years - ans	5.6	5.9	6.8	7.5	9.7	7.1
60-64 years - ans	8.0	8.5	5.7	4.5	5.6	6.5
65-69 years - ans	8.3	8.2	5.4	3.5	2.4	5.6
70 years and over - ans et plus	17.7	14.5	7.6	4.3	3.3	9.5
By sex and age of head - Selon le sexe et l'âge du chef						
Male - Hommes	69.9	85.8	91.7	95.0	97.5	88.0
Under 65 years - Moins de 65 ans	46.7	65.4	80.1	88.1	92.3	74.5
65 years and over - ans et plus	23.2	20.4	11.6	6.9	5.2	13.4
Female - Femmes	30.1	14.2	8.3	5.0	2.5	12.0
Under 65 years - Moins de 65 ans	27.3	11.9	6.9	4.1	1.9	10.4
65 years and over - ans et plus	2.8	2.4	1.4	0.9	0.6	1.6
By employment status of head - Selon le statut d'activité du chef						
Employee - Salariés	35.1	53.0	70.0	78.8	82.8	63.9
Employer or own account - Employeurs ou travailleurs à leur compte	8.8	10.7	8.5	7.7	7.8	8.7
Not in labour force - Inactifs	56.1	36.3	21.5	13.5	9.4	27.4

(1) Includes urban areas, population under 100,000, and rural areas.
Comprend les régions urbaines, moins de 100,000 habitants, et régions rurales.

TABLE 57. Percentage Distribution of Families by Selected Characteristics within Income Quintiles, 1994 - Continued

TABLEAU 57. Répartition en pourcentage des familles selon certaines caractéristiques dans chaque quintile de revenu, 1994 - suite

Selected characteristics Certaines caractéristiques	Lowest quintile	Second quintile	Middle quintile	Fourth quintile	Highest quintile	Total
	Quintile inférieur	Deuxième quintile	Troisième quintile	Quatrième quintile	Quintile supérieur	
	per cent - pourcentage					
Total	100.0	100.0	100.0	100.0	100.0	100.0
By occupation of head - Selon la profession du chef						
Managerial - Direction	3.4	6.2	10.6	15.8	25.8	12.4
Professional - Professions libérales	4.1	6.7	10.1	14.2	20.7	11.2
Clerical - Travail administratif	3.8	5.4	5.0	4.5	3.2	4.4
Sales - Commerce	3.9	5.9	6.9	6.8	7.6	6.2
Service - Services	8.0	7.2	7.8	5.9	5.7	6.9
Farming, etc. - Agriculture, etc.	4.6	4.9	3.5	2.8	2.2	3.6
Processing and machining - Traitement et usinage des matières premières	2.2	4.8	7.1	7.4	5.7	5.4
Product fabrication, etc. - Fabrication, etc.	3.9	7.3	8.8	11.1	7.1	7.7
Construction	4.4	7.9	9.2	8.3	6.5	7.2
Transport, etc.	4.4	7.2	9.4	9.7	6.0	7.3
Not in labour force - Inactifs	57.2	36.5	21.6	13.7	9.4	27.7
By education of head - Selon l'instruction du chef						
0-8 years - 0 à 8 années	26.7	17.1	10.7	6.9	5.5	13.4
Some secondary education - Études secondaires partielles	24.4	21.5	16.5	14.0	9.0	17.1
Graduated from high school - Études secondaires complétées	15.3	20.2	21.8	20.9	15.6	18.8
Some post-secondary - Études postsecondaires partielles	7.7	6.7	8.1	6.6	5.7	7.0
Post-secondary certificate or diploma(1) - Certificat ou diplôme d'études postsecondaires	20.1	26.9	30.9	34.4	29.9	28.5
University degree - Grade universitaire	5.8	7.5	12.1	17.2	34.3	15.4
By size of family - Selon la taille de la famille						
Two persons - Deux personnes	62.7	51.6	39.0	34.7	27.5	43.1
Three persons - Trois personnes	20.7	20.8	23.8	22.2	23.4	22.2
Four persons - Quatre personnes	11.0	18.1	24.8	28.3	31.8	22.8
Five or more persons - Cinq personnes ou plus	5.6	9.4	12.3	14.8	17.3	11.9
By number of children under 16 years - Selon le nombre d'enfants de moins de 16 ans						
None - Aucun	58.1	59.8	54.2	53.2	58.3	56.7
One child - Un enfant	22.2	16.9	18.5	18.5	17.5	18.7
Two children - Deux enfants	13.2	16.6	19.5	20.2	18.3	17.6
Three or more children - Trois enfants ou plus	6.5	6.7	7.8	8.1	5.9	7.0
By number of children under 18 years - Selon le nombre d'enfants de moins de 18 ans						
None - Aucun	55.0	56.4	50.2	48.9	52.5	52.6
One child - Un enfant	23.0	17.8	19.0	18.6	18.9	19.5
Two children - Deux enfants	14.8	17.8	21.6	23.0	20.8	19.6
Three or more children - Trois enfants ou plus	7.3	7.9	9.1	9.5	7.8	8.3

TABLE 57. Percentage Distribution of Families by Selected Characteristics within Income Quintiles, 1994 - Concluded

TABLEAU 57. Répartition en pourcentage des familles selon certaines caractéristiques dans chaque quintile de revenu, 1994 - fin

Selected characteristics Certaines caractéristiques	Lowest quintile	Second quintile	Middle quintile	Fourth quintile	Highest quintile	Total
	Quintile inférieur	Deuxième quintile	Troisième quintile	Quatrième quintile	Quintile supérieur	
	per cent - pourcentage					
Total	100.0	100.0	100.0	100.0	100.0	100.0
By family characteristics - Selon les caractéristiques de la famille						
Married couples only - Couples mariés seulement	41.6	40.6	32.5	30.1	25.6	34.1
Married couples with single children only - Couples mariés avec enfants célibataires seulement	22.9	38.4	51.9	57.3	61.8	46.5
Married couples with children and/or other relatives - Couples mariés avec enfants et (ou) d'autres parents	0.7	2.4	3.7	4.5	8.0	3.9
Lone-parent families - Male head - Familles monoparentales - Chef de sexe masculin	3.0	2.5	1.7	1.5	0.9	1.9
Non elderly with children less than 18 - Personnes autres que personnes âgées avec enfants de moins de 18 ans	2.3	1.7	0.9	0.5	0.3	1.1
Lone-parent families - Female head - Familles monoparentales - Chef de sexe féminin	27.2	11.5	6.0	3.2	1.1	9.8
Non elderly with children less than 18 - Personnes autres que personnes âgées avec enfants de moins de 18 ans	21.8	7.6	3.1	1.3	0.3	6.8
All other families - Ensemble des autres familles	4.7	4.7	4.3	3.3	2.6	3.9
By number of income recipients - Selon le nombre de bénéficiaires d'un revenu						
None - Aucun	0.8	0.0	0.0	0.0	0.0	0.2
One recipient - Un bénéficiaire	38.0	19.9	11.0	5.9	3.0	15.6
Two recipients - Deux bénéficiaires	56.0	66.9	69.3	67.0	54.8	62.8
Three recipients - Trois bénéficiaires	4.6	10.6	14.8	18.9	23.4	14.4
Four recipients - Quatre bénéficiaires	0.5	2.1	4.2	7.0	14.9	5.7
Five or more recipients - Cinq bénéficiaires ou plus	0.1	0.5	0.8	1.2	4.0	1.3
By number of earners - Selon le nombre de personnes gagnant un revenu						
None - Aucune	48.5	20.9	7.5	3.9	2.1	16.6
One - Une	31.3	34.1	25.1	14.5	8.3	22.7
Two - Deux	18.4	38.2	55.3	60.8	53.9	45.3
Three or more - Trois ou plus	1.9	6.8	12.1	20.7	35.7	15.4
By major source of income - Selon la principale source de revenu						
No income - Sans revenu	0.8	0.0	0.0	0.0	0.0	0.2
Wages and salaries - Salaires et traitements	26.4	59.4	80.6	88.8	88.6	68.8
Net income from self-employment - Revenu net d'un emploi autonome	5.5	6.7	4.8	4.3	6.0	5.5
Transfer payments - Transferts	62.7	25.4	6.7	1.1	0.3	19.2
Investment income - Revenu de placements	1.4	1.6	1.5	1.6	1.9	1.6
Pensions	1.8	6.1	5.9	4.0	2.4	4.0
Miscellaneous income - Revenus divers	1.5	0.8	0.6	0.3	0.7	0.8

TABLE 58. Percentage Distribution of Unattached Individuals by Selected Characteristics within Income Quintiles, 1994

TABLEAU 58. Répartition en pourcentage des personnes seules selon certaines caractéristiques dans chaque quintile de revenu, 1994

Selected characteristics Certaines caractéristiques	Lowest quintile	Second quintile	Middle quintile	Fourth quintile	Highest quintile	Total
	Quintile inférieur	Deuxième quintile	Troisième quintile	Quatrième quintile	Quintile supérieur	
	per cent - pourcentage					
Total	100.0	100.0	100.0	100.0	100.0	100.0
By province - Selon la province						
Atlantic Provinces - Provinces de l'Atlantique	8.2	7.9	7.0	5.1	4.0	6.4
Newfoundland - Terre-Neuve	1.2	1.3	0.8	0.7	0.6	0.9
Prince Edward Island - Île-du-Prince-Édouard	0.4	0.6	0.5	0.4	0.1	0.4
Nova Scotia - Nouvelle-Écosse	3.9	3.2	3.3	2.1	1.6	2.8
New Brunswick - Nouveau-Brunswick	2.7	2.9	2.4	1.7	1.6	2.3
Québec	35.2	27.0	24.5	24.2	21.9	26.6
Ontario	27.0	33.1	35.2	37.5	40.9	34.7
Prairie Provinces - Provinces des Prairies	15.7	16.9	18.3	16.5	16.7	16.8
Manitoba	3.9	4.9	3.5	3.8	3.0	3.8
Saskatchewan	3.2	4.3	3.5	3.0	2.7	3.3
Alberta	8.7	7.7	11.3	9.8	11.1	9.7
British Columbia - Colombie-Britannique	13.9	15.2	15.0	16.6	16.6	15.5
By size of area of residence - Selon la taille de la région de résidence						
Urban areas, population 100,000 and over - Régions urbaines, 100,000 habitants et plus ...	70.9	64.5	68.3	71.6	75.4	70.2
All other areas(1) - Toutes les autres régions(1)	29.1	35.5	31.7	28.4	24.6	29.8
By age - Selon l'âge						
24 years and under - ans et moins	30.4	9.4	10.3	7.6	4.0	12.3
25-34 years - ans	19.5	10.6	20.1	32.5	30.5	22.6
35-44 years - ans	15.0	6.9	11.6	19.1	28.6	16.2
45-54 years - ans	12.5	4.9	7.8	12.1	19.0	11.3
55-59 years - ans	7.6	2.7	3.5	4.1	5.4	4.7
60-64 years - ans	9.0	4.8	4.6	5.4	4.5	5.7
65-69 years - ans	2.0	10.5	10.0	6.2	2.9	6.3
70 years and over - ans et plus	4.0	50.3	32.0	13.2	5.1	20.9
By sex and age of head - Selon le sexe et l'âge du chef						
Male - Hommes	51.1	30.5	45.3	57.2	65.9	50.0
Under 65 years - Moins de 65 ans	50.0	19.7	34.6	49.0	62.5	43.2
65 years and over - ans et plus	1.1	10.8	10.7	8.2	3.4	6.8
Female - Femmes	48.9	69.5	54.7	42.8	34.1	50.0
Under 65 years - Moins de 65 ans	44.0	19.5	23.3	31.7	29.5	29.6
65 years and over - ans et plus	4.9	50.0	31.3	11.1	4.6	20.4
By employment status - Selon le statut d'activité						
Employee - Salariés	43.5	24.1	40.6	71.2	82.2	52.3
Employer or own account - Employeurs ou travailleurs à leur compte	4.7	2.9	6.1	3.9	5.4	4.6
Not in labour force - Inactifs	51.9	73.0	53.2	24.9	12.4	43.1

(1) Includes urban areas, population under 100,000, and rural areas.
Comprend les régions urbaines, moins de 100,000 habitants, et régions rurales.

TABLE 58. Percentage Distribution of Unattached Individuals by Selected Characteristics within Income Quintiles, 1994 - Concluded

TABLEAU 58. Répartition en pourcentage des personnes seules selon certaines caractéristiques dans chaque quintile de revenu, 1994 - fin

Selected characteristics Certaines caractéristiques	Lowest quintile	Second quintile	Middle quintile	Fourth quintile	Highest quintile	Total
	Quintile inférieur	Deuxième quintile	Troisième quintile	Quatrième quintile	Quintile supérieur	
	per cent - pourcentage					
Total	100.0	100.0	100.0	100.0	100.0	100.0
By occupation - Selon la profession						
Managerial - Direction	2.4	2.5	4.8	11.8	19.0	8.1
Professional - Professions libérales	6.8	3.9	8.4	14.6	27.1	12.2
Clerical - Travail administratif	6.1	3.7	5.8	11.3	6.1	6.6
Sales - Commerce	5.4	2.5	4.9	5.6	6.0	4.9
Service - Services	13.0	7.3	7.4	7.0	6.2	8.2
Farming, etc. - Agriculture, etc.	1.9	1.0	1.9	2.1	1.5	1.7
Processing and machining - Traitement et usinage des matières premières	1.4	0.6	1.5	3.8	5.2	2.5
Product fabrication, etc. - Fabrication, etc. ...	2.8	1.5	3.6	6.6	6.0	4.1
Construction	3.3	1.8	3.7	5.0	4.0	3.5
Transport, etc.	3.1	2.1	4.7	7.2	6.5	4.7
Not in labour force - Inactifs	53.8	73.2	53.5	24.9	12.4	43.6
By education of head - Selon l'instruction du chef						
0-8 years - 0 à 8 années	18.6	36.8	18.4	8.5	3.2	17.1
Some secondary education - Études secondaires partielles	20.4	21.3	19.9	15.4	8.9	17.2
Graduated from high school - Études secondaires complétées	16.7	14.7	18.4	21.0	15.8	17.3
Some post-secondary - Études postsecondaires partielles	14.9	7.0	8.2	8.3	8.8	9.4
Post-secondary certificate or diploma(1) - Certificat ou diplôme d'études postsecondaires(1)	19.9	14.9	25.5	31.3	31.5	24.6
University degree - Grade universitaire	9.6	5.3	9.6	15.6	31.9	14.4
By presence of earnings - Selon la présence de gains						
No earnings - Sans gains	51.8	71.6	48.8	21.4	9.1	40.6
Earnings - Avec gains	48.2	28.4	51.2	78.6	90.9	59.4
By major source of income - Selon la principale source de revenu						
No income - Sans revenu	2.8	0.0	0.0	0.0	0.0	0.6
Wages and salaries - Salaires et traitements	32.1	20.2	41.7	70.9	83.8	49.7
Net income from self-employment - Revenu net d'un emploi autonome	3.3	2.0	4.2	3.7	4.9	3.6
Transfer payments - Transferts	55.8	75.2	45.9	9.6	0.5	37.4
Investment income - Revenu de placements	1.8	0.4	2.9	4.0	3.0	2.4
Pensions	0.7	1.2	4.3	10.2	6.8	4.6
Miscellaneous income - Revenus divers	3.5	1.1	1.0	1.6	1.1	1.6

(1) Includes trades certificate. - Incluant certificat de métier.

TABLE 59. Percentage Distribution of Families and Unattached Individuals by Selected Characteristics within Income Quintiles, 1994

TABLEAU 59. Répartition en pourcentage des familles et des personnes seules selon certaines caractéristiques dans chaque quintile de revenu, 1994

Selected characteristics Certaines caractéristiques	Lowest quintile	Second quintile	Middle quintile	Fourth quintile	Highest quintile	Total
	Quintile inférieur	Deuxième quintile	Troisième quintile	Quatrième quintile	Quintile supérieur	
per cent - pourcentage						
Total	100.0	100.0	100.0	100.0	100.0	100.0
By province - Selon la province						
Atlantic Provinces - Provinces de l'Atlantique	9.1	8.7	8.4	7.3	5.4	7.8
Newfoundland - Terre-Neuve	1.9	1.9	1.8	1.6	1.3	1.7
Prince Edward Island - île-du-Prince-Édouard ..	0.4	0.6	0.5	0.4	0.3	0.4
Nova Scotia - Nouvelle-Écosse	3.8	3.6	3.4	2.9	2.2	3.2
New Brunswick - Nouveau-Brunswick	3.1	2.7	2.8	2.4	1.7	2.5
Québec	30.4	27.7	26.1	24.3	20.0	25.7
Ontario	30.3	34.2	35.8	38.4	45.5	36.8
Prairie Provinces - Provinces des Prairies	16.5	16.6	16.5	16.7	15.0	16.3
Manitoba	4.0	4.0	3.9	3.7	3.1	3.7
Saskatchewan	3.9	3.8	3.5	3.2	2.4	3.4
Alberta	8.7	8.8	9.1	9.8	9.5	9.2
British Columbia - Colombie-Britannique	13.6	12.8	13.2	13.3	14.1	13.4
By size of area of residence - Selon la taille de la région de résidence						
Urban areas, population 100,000 and over - Régions urbaines, 100,000 habitants et plus	66.4	60.3	63.5	65.6	73.0	65.8
All other areas(1) - Toutes les autres régions(1)	33.6	39.7	36.5	34.4	27.0	34.2
By age of head - Selon l'âge du chef						
24 years and under - ans et moins	17.1	7.3	3.8	1.6	0.8	6.1
25-34 years - ans	17.6	21.4	26.5	24.5	16.5	21.3
35-44 years - ans	13.4	17.0	24.7	30.3	30.7	23.2
45-54 years - ans	9.7	10.8	15.4	22.4	31.0	17.9
55-59 years - ans	5.1	4.8	6.0	6.7	9.0	6.3
60-64 years - ans	7.4	6.3	7.2	4.6	5.5	6.2
65-69 years - ans	6.3	9.5	6.2	4.3	2.8	5.8
70 years and over - ans et plus	23.3	22.9	10.2	5.6	3.8	13.2
By sex and age of head - Selon le sexe et l'âge du chef						
Male - Hommes	44.1	68.8	80.2	89.4	96.4	75.8
Under 65 years - Moins de 65 ans	37.8	45.6	67.1	81.2	90.6	64.5
65 years and over - ans et plus	6.3	23.2	13.1	8.2	5.8	11.3
Female - Femmes	55.9	31.2	19.8	10.6	3.6	24.2
Under 65 years - Moins de 65 ans	32.6	22.0	16.5	9.0	2.9	16.6
65 years and over - ans et plus	23.3	9.2	3.4	1.6	0.7	7.6

(1) Includes urban areas, population under 100,000, and rural areas.
Comprend les régions urbaines, moins de 100,000 habitants, et régions rurales.

TABLE 59. Percentage Distribution of Families and Unattached Individuals by Selected Characteristics within Income Quintiles, 1994 - Concluded

TABLEAU 59. Répartition en pourcentage des familles et des personnes seules selon certaines caractéristiques dans chaque quintile de revenu, 1994 - fin

Selected characteristics Certaines caractéristiques	Lowest quintile	Second quintile	Middle quintile	Fourth quintile	Highest quintile	Total
	Quintile inférieur	Deuxième quintile	Troisième quintile	Quatrième quintile	Quintile supérieur	
	per cent - pourcentage					
Total	100.0	100.0	100.0	100.0	100.0	100.0
By employment status of head - Selon le statut d'activité du chef						
Employee - Salariés	33.5	44.7	65.8	76.0	81.1	60.2
Employer or own account - Employeurs ou travailleurs à leur compte	5.2	7.9	7.7	7.8	8.3	7.4
Not in labour force - Inactifs	61.4	47.4	26.4	16.2	10.7	32.4
By family characteristics - Selon les caractéristiques de la famille						
Unattached individuals - Personnes seules	75.5	39.1	28.4	13.7	4.0	32.1
Married couples only - Couples mariés seulement	6.6	29.1	27.2	27.3	25.5	23.1
Married couples with single children only - Couples mariés avec enfants célibataires seulement	5.5	15.9	30.6	47.1	58.7	31.5
Married couples with children and/or other relatives - Couples mariés avec enfants et (ou) d'autres parents	0.2	0.7	1.9	3.2	7.0	2.6
Lone-parent families - Male head - Familles monoparentales - Chef de sexe masculin	1.0	1.6	1.5	1.3	1.0	1.3
Non elderly with children less than 18 years - Personnes autres que personnes âgées avec enfants de moins de 18 ans	0.8	1.2	1.0	0.6	0.3	0.8
Lone-parent families - Female head - Familles monoparentales - Chef de sexe féminin ...	10.0	10.8	6.9	4.1	1.3	6.6
Non elderly with children less than 18 years - Personnes autres que personnes âgées avec enfants de moins de 18 ans	8.7	7.8	4.4	1.8	0.5	4.6
All other families - Ensemble des autres familles	1.2	2.7	3.5	3.4	2.5	2.7
By major source of income - Selon la principale source de revenu						
No income - Sans revenu	1.4	0.0	0.0	0.0	0.0	0.3
Wages and salaries - Salaires et traitements	25.2	43.1	72.0	85.2	87.9	62.7
Net income from self-employment - Revenu net d'un emploi autonome	3.5	5.1	5.0	4.6	6.0	4.9
Transfer payments - Transferts	65.1	43.8	13.1	2.9	0.4	25.1
Investment income - Revenu de placements	1.4	2.1	2.0	1.7	2.0	1.9
Pensions	1.2	4.7	7.1	5.2	2.9	4.2
Miscellaneous income - Revenus divers	2.1	1.2	0.7	0.4	0.7	1.1

TABLE 60. Upper Limits of Income Quintiles of Individuals and Percentage Distribution of Total Income of Individuals by Quintiles for Selected Years

	Lowest quintile	Second quintile	Middle quintile	Fourth quintile
	Quintile inférieur	Deuxième quintile	Troisième quintile	Quatrième quintile
Constant 94 Dollars-Dollars Constants 94 Upper limits - Limites supérieures				
All individuals				
1980	7,261	14,685	25,769	40,819
1981	7,309	14,619	25,433	39,667
1982	7,112	14,052	24,371	38,952
1983	6,802	13,285	23,618	38,216
1984	6,996	13,534	23,388	38,122
1985	7,177	13,848	23,801	38,450
1986	7,458	14,362	24,493	39,170
1987	7,528	14,550	24,734	38,879
1988	7,952	15,019	25,144	39,410
1989	8,513	15,905	25,704	40,095
1990	8,394	15,719	25,698	39,368
1991	8,248	15,172	25,073	38,511
1992	8,159	15,207	25,445	39,209
1993	8,192	15,029	24,389	38,066
1994	8,229	15,062	25,000	38,629
Male				
1980	11,190	23,650	35,927	49,102
1981	10,991	22,623	34,600	48,077
1982	10,408	21,269	33,171	47,310
1983	10,126	19,780	32,474	46,861
1984	9,902	19,396	31,999	46,284
1985	10,445	20,206	32,519	47,575
1986	10,558	20,585	32,774	47,411
1987	10,715	20,694	32,796	47,569
1988	11,345	21,655	33,686	48,023
1989	11,920	22,226	34,130	48,119
1990	11,436	21,985	33,002	47,521
1991	11,060	20,758	31,950	46,568
1992	10,895	20,705	32,036	46,696
1993	10,550	19,916	30,822	45,385
1994	10,800	20,304	31,830	46,203
Female				
1980	4,618	9,693	16,372	25,958
1981	4,844	9,863	16,717	26,502
1982	4,890	9,873	16,268	26,397
1983	4,535	9,580	15,532	26,484
1984	5,064	10,213	16,037	26,649
1985	5,186	10,467	16,321	26,588
1986	5,687	10,921	16,899	27,309
1987	5,669	11,057	17,214	27,915
1988	6,198	11,344	17,926	27,869
1989	6,530	11,973	18,892	28,928
1990	6,683	12,105	18,875	29,281
1991	6,482	11,877	18,443	29,239
1992	6,425	11,985	19,029	30,463
1993	6,550	12,049	18,653	29,360
1994	6,657	12,122	18,368	29,900
Individuals whose major source of income is wages and salaries				
1980	9,535	20,628	31,136	44,375
1981	10,001	20,791	31,104	43,783
1982	9,524	20,827	30,603	43,551
1983	8,998	19,697	30,113	43,777
1984	9,606	19,976	30,252	43,167
1985	9,482	20,032	29,974	43,848
1986	9,851	20,376	30,563	43,809
1987	9,576	20,092	30,172	43,918
1988	10,150	20,792	30,614	44,425
1989	11,132	21,195	30,934	44,424
1990	10,721	21,429	31,126	44,176
1991	10,567	21,093	31,059	43,692
1992	10,470	21,936	31,825	44,880
1993	10,477	21,135	31,034	43,926
1994	10,684	21,513	31,524	44,690

Tableau 60. Limites Supérieures des Quintiles de Revenu des Particuliers et répartition en Pourcentage du Revenu Total des Particuliers par Quintile, pour certaines années

Lowest quintile	Second quintile	Middle quintile	Fourth quintile	Highest quintile	Total	
Quintile inférieur	Deuxième quintile	Troisième quintile	Quatrième quintile	Quintile supérieur		
per cent - pourcentage						
Shares of total income - Parts du revenu total						
2.6	8.4	15.9	26.0	47.1	100.0	Ensemble des Particuliers
2.7	8.6	16.0	25.9	46.8	100.0	1980
2.7	8.6	15.7	25.6	47.4	100.0	1981
2.5	8.4	15.2	25.5	48.5	100.0	1982
2.6	8.6	15.3	25.6	47.9	100.0	1983
2.8	8.7	15.3	25.2	47.9	100.0	1984
2.9	8.9	15.5	25.3	47.4	100.0	1985
3.0	8.9	15.6	25.3	47.1	100.0	1986
3.2	9.1	15.8	25.1	46.8	100.0	1987
3.3	9.4	16.0	24.9	46.3	100.0	1988
3.3	9.4	16.0	24.9	46.4	100.0	1989
3.3	9.3	15.8	24.9	46.6	100.0	1990
3.0	9.2	15.9	25.2	46.7	100.0	1991
3.3	9.4	15.8	24.9	46.6	100.0	1992
3.4	9.4	15.7	25.0	46.5	100.0	1993
						1994
Hommes						
3.3	10.4	18.2	25.6	42.5	100.0	1980
3.5	10.4	18.0	25.6	42.5	100.0	1981
3.2	10.0	17.5	25.7	43.5	100.0	1982
3.1	9.6	17.1	25.6	44.5	100.0	1983
3.0	9.6	17.1	26.0	44.3	100.0	1984
3.3	9.8	17.0	25.7	44.2	100.0	1985
3.4	9.9	17.1	25.5	44.1	100.0	1986
3.5	10.0	17.1	25.5	43.8	100.0	1987
3.6	10.3	17.3	25.3	43.6	100.0	1988
3.9	10.4	17.2	25.0	43.4	100.0	1989
3.5	10.4	17.2	24.9	43.9	100.0	1990
3.7	10.1	17.0	24.9	44.3	100.0	1991
3.3	10.1	17.0	25.2	44.5	100.0	1992
3.6	10.0	16.7	25.0	44.7	100.0	1993
3.6	10.0	16.9	25.0	44.5	100.0	1994
Femmes						
2.7	9.0	15.4	25.6	47.3	100.0	1980
2.7	9.0	15.6	25.8	46.9	100.0	1981
2.8	9.2	15.4	25.6	47.0	100.0	1982
2.6	8.9	14.9	25.2	48.4	100.0	1983
2.7	9.3	15.3	25.2	47.6	100.0	1984
2.8	9.3	15.4	25.1	47.3	100.0	1985
3.1	9.6	15.6	25.3	46.4	100.0	1986
3.0	9.5	15.6	25.2	46.6	100.0	1987
3.4	9.8	15.7	25.1	46.0	100.0	1988
3.3	9.9	16.1	25.2	45.5	100.0	1989
3.5	10.0	16.0	25.1	45.4	100.0	1990
3.5	9.9	15.8	25.2	45.6	100.0	1991
3.2	9.6	15.6	25.3	46.2	100.0	1992
3.5	10.0	16.0	25.1	45.5	100.0	1993
3.6	10.0	15.8	25.1	45.5	100.0	1994
Particuliers dont la principale source de revenu consiste en Salaires et Traitements						
2.9	10.6	17.9	26.0	42.6	100.0	1980
3.2	10.9	18.0	25.8	42.1	100.0	1981
3.1	10.8	18.0	25.8	42.3	100.0	1982
2.8	10.3	17.7	25.8	43.4	100.0	1983
3.0	10.6	17.8	25.9	42.8	100.0	1984
3.0	10.4	17.5	25.7	43.4	100.0	1985
3.2	10.6	17.8	25.8	42.7	100.0	1986
3.1	10.5	17.7	25.7	43.0	100.0	1987
3.3	10.7	17.6	25.4	43.0	100.0	1988
3.6	11.1	17.7	25.3	42.4	100.0	1989
3.5	11.0	17.7	25.1	42.7	100.0	1990
3.5	10.9	17.9	25.2	42.5	100.0	1991
3.2	11.0	18.0	25.4	42.4	100.0	1992
3.4	11.1	17.8	25.2	42.6	100.0	1993
3.5	10.9	17.9	25.3	42.4	100.0	1994

TABLE 61. Percentage Composition of Income of Individuals within Income Quintiles, 1994

TABLEAU 61. Composition proportionnelle du revenu des particuliers dans chaque quintile de revenu, 1994

Income components Éléments du revenu	Lowest quintile	Second quintile	Middle quintile	Fourth quintile	Highest quintile	Total
	Quintile inférieur	Deuxième quintile	Troisième quintile	Quatrième quintile	Quintile supérieur	
	per cent - pourcentage					
Total	100.0	100.0	100.0	100.0	100.0	100.0
All individuals - Ensemble des particuliers						
Wages and salaries - Salaires et traitements	44.2	35.1	56.3	76.4	81.6	70.7
Net income from self-employment - Revenu net d'un emploi autonome	1.4	4.4	5.4	4.5	6.9	5.7
Transfer payments - Transferts	46.7	52.6	26.5	9.3	2.5	14.1
Investment income - Revenu de placements	4.2	3.6	3.8	2.9	3.7	3.6
Other money income - Autre revenu monétaire	3.5	4.3	8.0	6.9	5.2	5.9
Male - Hommes						
Wages and salaries - Salaires et traitements	45.7	40.5	63.0	80.1	81.9	72.8
Net income from self-employment - Revenu net d'un emploi autonome	2.6	7.7	6.9	5.1	8.1	6.9
Transfer payments - Transferts	45.7	42.0	17.4	5.9	1.8	11.0
Investment income - Revenu de placements	2.5	3.3	2.9	2.4	3.6	3.1
Other money income - Autre revenu monétaire	3.6	6.6	9.8	6.5	4.7	6.1
Female - Femmes						
Wages and salaries - Salaires et traitements	43.4	35.2	43.0	72.3	81.6	67.1
Net income from self-employment - Revenu net d'un emploi autonome	1.8	3.2	2.8	3.2	4.3	3.6
Transfer payments - Transferts	45.8	54.3	43.5	14.3	4.2	19.4
Investment income - Revenu de placements	5.7	3.8	4.9	4.0	4.2	4.3
Other money income - Autre revenu monétaire	3.3	3.6	5.8	6.2	5.7	5.5
Individuals whose major source of income is wages and salaries - Particuliers dont la principale source de revenu consiste en salaires et traitements						
Wages and salaries - Salaires et traitements	89.2	88.8	92.6	95.0	95.7	94.0
Net income from self-employment - Revenu net d'un emploi autonome	-0.1	0.1	0.2	0.2	0.4	0.3
Transfer payments - Transferts	9.3	9.6	5.8	3.1	1.1	3.6
Investment income - Revenu de placements	0.9	0.7	0.8	0.9	1.7	1.2
Other money income - Autre revenu monétaire	0.8	0.8	0.6	0.8	1.1	0.9

TABLE 62. Percentage Distribution of Individuals by Selected Characteristics within Income Quintiles, 1994

TABLEAU 62. Répartition en pourcentage des particuliers selon certaines caractéristiques dans chaque quintile de revenu, 1994

Selected characteristics Certaines caractéristiques	Lowest quintile	Second quintile	Middle quintile	Fourth quintile	Highest quintile	Total
	Quintile inférieur	Deuxième quintile	Troisième quintile	Quatrième quintile	Quintile supérieur	
	per cent - pourcentage					
Total	100.0	100.0	100.0	100.0	100.0	100.0
By province - Selon la province						
Atlantic Provinces - Provinces de l'Atlantique	9.9	10.2	8.3	6.9	5.3	8.1
Newfoundland - Terre-Neuve	2.6	2.5	1.9	1.4	1.1	1.9
Prince Edward Island - Île-du-Prince-Édouard	0.5	0.7	0.5	0.4	0.3	0.5
Nova Scotia - Nouvelle-Écosse	3.8	3.7	3.2	2.9	2.2	3.2
New Brunswick - Nouveau-Brunswick	3.1	3.3	2.7	2.2	1.8	2.6
Québec	26.0	27.2	25.3	24.7	20.9	24.8
Ontario	34.9	33.8	37.3	39.7	43.4	37.8
Prairie Provinces - Provinces des Prairies	16.8	16.8	16.4	15.9	15.5	16.3
Manitoba	4.1	4.1	3.9	3.7	3.0	3.8
Saskatchewan	3.7	3.7	3.6	3.1	2.6	3.3
Alberta	9.1	9.0	8.8	9.1	10.0	9.2
British Columbia - Colombie-Britannique	12.4	11.9	12.7	12.8	14.8	12.9
By size of area of residence - Selon la taille de la région de résidence						
Urban areas, population 100,000 and over - Régions urbaines, 100,000 habitants et plus	62.4	61.1	63.5	67.8	71.5	65.2
All other areas(1) - Toutes les autres régions(1)	37.6	38.9	36.5	32.2	28.5	34.8
By age - Selon l'âge						
19 years and under - ans et moins	23.7	3.4	1.2	0.5	0.2	5.8
20-24 years - ans	17.6	12.1	9.4	4.2	1.4	9.0
25-34 years - ans	14.2	17.7	25.6	29.6	21.4	21.7
35-44 years - ans	12.6	14.4	20.1	27.5	33.3	21.6
45-54 years - ans	10.4	10.4	13.7	18.2	26.7	15.9
55-59 years - ans	5.2	4.3	4.7	5.4	7.2	5.4
60-64 years - ans	6.6	5.7	5.0	4.6	4.1	5.2
65-69 years - ans	4.1	8.1	6.8	4.3	2.3	5.1
70 years and over - ans et plus	5.6	24.0	13.4	5.7	3.3	10.4
By sex and age of head - Selon le sexe et l'âge du chef						
Male - Hommes	37.2	38.6	47.8	57.0	75.4	51.2
Under 65 years - Moins de 65 ans	36.3	27.8	36.8	50.3	71.3	44.5
65 years and over - 65 ans et plus	0.9	10.7	11.0	6.8	4.2	6.7
Female - Femmes	62.8	61.4	52.2	43.0	24.6	48.8
Under 65 years - Moins de 65 ans	54.0	40.1	42.9	39.8	23.1	40.0
65 years and over - 65 ans et plus	8.9	21.3	9.2	3.2	1.5	8.8
By employment status - Selon le statut d'activité						
Employee - Salariés	43.6	41.6	61.0	79.3	85.7	62.2
Employer or own account - Employeurs ou travailleurs à leur compte	6.6	5.6	6.9	5.2	6.0	6.1
Not in labour force - Inactifs	49.8	52.8	32.1	15.5	8.4	31.7
By relationship to head of family - Selon le lien avec le chef de famille						
Head - Chef	23.2	54.1	57.1	64.6	81.4	56.1
Wife - Épouse	36.5	28.7	30.7	28.2	15.3	27.9
Son or daughter - Fils ou fille	36.7	12.3	9.0	5.7	2.3	13.2
Parents	1.1	2.8	1.3	0.3	0.3	1.2
Other relatives - Autres parents	2.5	2.0	1.9	1.3	0.7	1.7
By major source of income - Selon la principale source de revenu						
Wages and salaries - Salaires et traitements	48.8	37.5	59.0	79.8	86.5	62.3
Net income from self-employment - Revenu net d'un emploi autonome	6.5	4.7	5.8	4.8	5.5	5.5
Transfer payments - Transferts	36.6	52.9	27.3	4.8	0.5	24.4
Investment income - Revenu de placements	5.3	1.9	2.5	2.4	2.2	2.8
Pensions	0.6	1.3	4.3	7.4	4.6	3.6
Miscellaneous income - Revenus divers	2.2	1.6	1.1	0.8	0.7	1.3

(1) Includes urban areas, population under 100,000, and rural areas.
Comprend les régions urbaines, moins de 100,000 habitants, et régions rurales.

TABLE 63. Percentage Distribution of Males by Selected Characteristics within Income Quintiles, 1994

TABLEAU 63. Répartition en pourcentage des hommes selon certaines caractéristiques dans chaque quintile de revenu, 1994

Selected characteristics Certaines caractéristiques	Lowest quintile	Second quintile	Middle quintile	Fourth quintile	Highest quintile	Total
	Quintile inférieur	Deuxième quintile	Troisième quintile	Quatrième quintile	Quintile supérieur	
per cent - pourcentage						
Total	100.0	100.0	100.0	100.0	100.0	100.0
By province - Selon la province						
Atlantic Provinces - Provinces de l'Atlantique ...	10.3	9.6	9.1	6.6	5.2	8.2
Newfoundland - Terre-Neuve	2.8	2.6	2.2	1.2	1.2	2.0
Prince Edward Island - Île-du-Prince-Édouard ...	0.5	0.6	0.6	0.3	0.2	0.5
Nova Scotia - Nouvelle-Écosse	3.9	3.5	3.3	2.8	2.1	3.1
New Brunswick - Nouveau-Brunswick	3.1	2.9	3.0	2.3	1.7	2.6
Québec	27.7	26.7	27.0	22.8	20.9	25.0
Ontario	34.0	34.0	36.0	41.0	43.2	37.7
Prairie Provinces - Provinces des Prairies	16.4	17.5	15.8	16.7	15.1	16.3
Manitoba	4.2	4.1	4.0	3.6	2.8	3.7
Saskatchewan	3.7	4.0	3.2	3.2	2.5	3.3
Alberta	8.5	9.3	8.6	9.9	9.8	9.2
British Columbia - Colombie-Britannique	11.6	12.2	12.1	12.9	15.5	12.9
By size of area of residence - Selon la taille de la région de résidence						
Urban areas, population 100,000 and over - Régions urbaines, 100,000 habitants et plus	64.1	59.5	62.5	66.9	70.6	64.7
All other areas(1) - Toutes les autres régions(1)	35.9	40.5	37.5	33.1	29.4	35.3
By age - Selon l'âge						
19 years and under - ans et moins	25.5	2.5	0.8	0.2	0.1	5.8
20-24 years - ans	21.7	12.3	7.0	2.7	1.0	8.9
25-34 years - ans	15.5	20.9	28.0	28.1	18.8	22.2
35-44 years - ans	11.7	14.5	21.2	29.1	34.0	22.1
45-54 years - ans	9.1	10.2	15.0	19.7	28.9	16.6
55-59 years - ans	4.5	4.5	5.6	6.8	7.8	5.8
60-64 years - ans	5.8	5.9	5.7	5.5	4.2	5.4
65-69 years - ans	1.9	8.8	7.1	3.7	2.4	4.8
70 years and over - ans et plus	4.5	20.3	9.6	4.3	2.8	8.3
By employment status - Selon le statut d'activité						
Employee - Salariés	47.8	45.7	66.6	81.7	86.2	65.6
Employer or own account - Employeurs ou travailleurs à leur compte	8.8	10.5	8.0	5.9	7.1	8.1
Not in labour force - Inactifs	43.5	43.8	25.4	12.3	6.7	26.3
By major source of income - Selon la principale source de revenu						
Wages and salaries - Salaires et traitements	52.2	41.8	65.5	83.3	87.0	66.0
Net income from self-employment - Revenu net d'un emploi autonome	8.2	8.1	7.5	5.3	6.3	7.1
Transfer payments - Transferts	33.8	44.9	15.1	1.6	0.2	19.1
Investment income - Revenu de placements	2.9	1.4	1.9	1.7	1.8	1.9
Pensions	0.7	2.5	9.1	7.6	4.0	4.8
Miscellaneous income - Revenus divers	2.2	1.3	0.8	0.5	0.7	1.1

(1) Includes urban areas, population under 100,000, and rural areas.
Comprend les régions urbaines, moins de 100,000 habitants, et régions rurales.

TABLE 64. Percentage Distribution of Females by Selected Characteristics within Income Quintiles, 1994

TABLEAU 64. Répartition en pourcentage des femmes selon certaines caractéristiques dans chaque quintile de revenu, 1994

Selected characteristics Certaines caractéristiques	Lowest quintile	Second quintile	Middle quintile	Fourth quintile	Highest quintile	Total
	Quintile inférieur	Deuxième quintile	Troisième quintile	Quatrième quintile	Quintile supérieur	
per cent - pourcentage						
Total	100.0	100.0	100.0	100.0	100.0	100.0
By province - Selon la province						
Atlantic Provinces - Provinces de l'Atlantique	9.9	10.4	8.3	7.2	4.8	8.1
Newfoundland - Terre-Neuve	2.6	2.5	1.5	1.5	1.0	1.8
Prince Edward Island - Île-du-Prince-Édouard	0.5	0.6	0.6	0.5	0.3	0.5
Nova Scotia - Nouvelle-Écosse	3.8	3.8	3.3	2.9	2.1	3.2
New Brunswick - Nouveau-Brunswick	3.0	3.6	2.8	2.3	1.5	2.6
Québec	24.0	28.0	25.3	23.8	21.8	24.6
Ontario	36.1	33.1	36.6	39.7	44.5	38.0
Prairie Provinces - Provinces des Prairies	17.5	16.1	17.1	16.3	14.5	16.3
Manitoba	3.8	4.2	4.1	3.7	3.2	3.8
Saskatchewan	3.8	3.4	3.7	3.5	2.3	3.3
Alberta	9.8	8.5	9.4	9.1	9.0	9.2
British Columbia - Colombie-Britannique	12.6	12.4	12.7	13.0	14.3	13.0
By size of area of residence - Selon la taille de la région de résidence						
Urban areas, population 100,000 and over - Régions urbaines, 100,000 habitants et plus	61.2	60.8	63.6	67.9	75.5	65.8
All other areas(1) - Toutes les autres régions(1)	38.8	39.2	36.4	32.1	24.5	34.2
By age - Selon l'âge						
19 years and under - ans et moins	22.3	3.9	1.4	0.8	0.4	5.8
20-24 years - ans	14.9	12.1	9.0	6.6	2.5	9.0
25-34 years - ans	14.0	16.6	19.9	29.3	26.0	21.2
35-44 years - ans	14.0	14.1	17.5	26.4	33.0	21.0
45-54 years - ans	11.2	11.9	11.4	17.7	23.6	15.2
55-59 years - ans	5.5	5.4	3.6	4.6	5.2	4.9
60-64 years - ans	7.9	6.2	4.0	3.6	3.2	5.0
65-69 years - ans	4.6	9.3	7.5	3.7	2.3	5.5
70 years and over - ans et plus	5.6	20.4	25.7	7.3	3.9	12.6
By employment status - Selon le statut d'activité						
Employee - Salariées	40.8	40.9	48.6	76.8	86.2	58.7
Employer or own account - Employeuses ou travailleuses à leur compte	5.4	3.8	3.4	3.8	3.4	4.0
Not in labour force - Inactives	53.8	55.3	48.0	19.4	10.3	37.4
By major source of income - Selon la principale source de revenu						
Wages and salaries - Salaires et traitements	46.0	38.0	45.3	76.3	86.9	58.5
Net income from self-employment - Revenu net d'un emploi autonome	5.5	3.6	3.0	3.4	3.3	3.8
Transfer payments - Transferts	38.1	53.2	46.1	11.5	1.2	30.0
Investment income - Revenu de placements	7.5	2.5	2.8	3.3	3.0	3.8
Pensions	0.6	1.0	1.6	4.3	4.6	2.4
Miscellaneous income - Revenus divers	2.3	1.7	1.3	1.2	1.0	1.5

(1) Includes urban areas, population under 100,000, and rural areas.
Comprend les régions urbaines, moins de 100,000 habitants, et régions rurales.

TABLE 65. Percentage Distribution of Individuals whose Major Source of Income is Wages and Salaries by Selected Characteristics within Income Quintiles, 1994

TABLEAU 65. Répartition en pourcentage des particuliers dont la principale source de revenu consiste en salaires et traitements, selon certaines caractéristiques dans chaque quintile de revenu, 1994

Selected characteristics Certaines caractéristiques	Lowest quintile	Second quintile	Middle quintile	Fourth quintile	Highest quintile	Total
	Quintile inférieur	Deuxième quintile	Troisième quintile	Quatrième quintile	Quintile supérieur	
per cent - pourcentage						
Total	100.0	100.0	100.0	100.0	100.0	100.0
By province - Selon la province						
Atlantic Provinces - Provinces de l'Atlantique	9.4	8.6	7.7	6.1	4.9	7.3
Newfoundland - Terre-Neuve	2.2	1.5	1.7	1.2	1.2	1.6
Prince Edward Island - Île-du-Prince-Édouard	0.5	0.6	0.5	0.3	0.2	0.4
Nova Scotia - Nouvelle-Écosse	3.7	3.4	2.9	2.5	2.0	2.9
New Brunswick - Nouveau-Brunswick	2.9	3.0	2.7	2.1	1.6	2.5
Québec	23.4	25.8	26.8	23.5	21.0	24.1
Ontario	36.8	33.7	37.3	41.6	44.1	38.7
Prairie Provinces - Provinces des Prairies	18.0	19.4	16.0	15.8	14.7	16.8
Manitoba	4.0	4.4	3.9	3.5	2.7	3.7
Saskatchewan	3.4	3.7	3.0	2.7	2.3	3.0
Alberta	10.6	11.2	9.0	9.6	9.7	10.0
British Columbia - Colombie-Britannique	12.4	12.6	12.2	13.0	15.3	13.1
By size of area of residence - Selon la taille de la région de résidence						
Urban areas, population 100,000 and over - Régions urbaines, 100,000 habitants et plus	64.9	65.1	68.0	70.2	72.2	68.1
All other areas(1) - Toutes les autres régions(1)	35.1	34.9	32.0	29.8	27.8	31.9
By age - Selon l'âge						
19 years and under - ans et moins	34.4	3.2	0.9	0.3	0.1	7.8
20-24 years - ans	27.8	18.2	7.7	3.0	1.2	11.6
25-34 years - ans	15.1	32.1	35.6	32.9	20.2	27.2
35-44 years - ans	10.4	24.1	28.2	33.1	36.5	26.4
45-54 years - ans	8.1	15.2	18.9	21.4	31.1	19.0
55-59 years - ans	2.6	4.4	5.0	5.5	6.9	4.9
60-64 years - ans	1.4	2.4	2.8	3.0	2.9	2.5
65-69 years - ans	0.1	0.3	0.7	0.7	0.9	0.5
70 years and over - ans et plus	0.1	0.0	0.2	0.2	0.2	0.1
By sex and age of head - Selon le sexe et l'âge du chef						
Male - Hommes	42.5	39.5	48.1	62.5	78.3	54.2
Under 65 years - Moins de 65 ans	42.4	39.4	47.5	61.8	77.5	53.7
65 years and over - 65 ans et plus	0.1	0.2	0.6	0.7	0.8	0.5
Female - Femmes	57.5	60.5	51.9	37.5	21.7	45.8
Under 65 years - Moins de 65 ans	57.4	60.3	51.5	37.3	21.4	45.6
65 years and over - 65 ans et plus	0.1	0.2	0.4	0.1	0.2	0.2
By employment status - Selon le statut d'activité						
Employee - Salariés	70.1	90.2	95.0	96.6	97.0	89.8
Employer or own account - Employeurs ou travailleurs à leur compte	1.3	1.6	0.6	0.7	0.9	1.0
Not in labour force - Inactifs	28.6	8.3	4.4	2.7	2.1	9.2

(1) Includes urban areas, population under 100,000, and rural areas.
Comprend les régions urbaines, moins de 100,000 habitants, et régions rurales.

STATISTICS ON LOW INCOME

STATISTIQUES SUR LES FAIBLES REVENUS

TABLE 66. Incidence of Low Income among Families, Unattached Individuals and Persons(1) by Selected Characteristics for Selected Years.

(Estimates Based on Low Income Cut-offs (1992 and 1986 Bases)

	Low income cut-offs (1992 base(2))														
	Seuils de faible revenu (base de 1992(2))														
	1980	1981	1982	1983	1984	1985	1986	1987	1988	1989	1990	1991	1992	1993	1994
Families															
Total.....	13.2	13.1	14.2	15.2	15.8	14.4	13.5	13.1	12.2	11.1	12.3	13.0	13.5	14.6	13.5
Standard error of low income incidence.....	0.4	0.3	0.3	0.4	0.3	0.3	0.3	0.3	0.3	0.3	0.3	0.3	0.3	0.4	0.3
By province															
Atlantic Provinces.....	16.5	17.3	17.9	19.7	18.4	16.4	15.7	15.0	13.4	12.6	12.7	13.3	14.0	13.9	14.4
Newfoundland.....	23.1	18.1	20.5	24.4	22.1	22.2	21.3	19.8	16.6	13.5	14.9	16.4	19.0	16.6	18.1
Prince Edward Island.....	11.5	15.8	15.4	11.2	12.2	11.5	9.3	10.1	10.5	8.9	10.1	9.6	7.2	7.4	7.5
Nova Scotia.....	14.0	15.9	15.3	17.1	16.2	14.0	14.1	12.1	11.7	12.3	11.4	12.7	13.5	14.7	14.2
New Brunswick.....	15.3	18.5	19.4	20.6	19.2	15.9	14.4	15.7	13.4	12.7	13.1	12.4	11.9	11.9	13.1
Quebec.....	16.5	16.2	16.7	17.5	18.7	16.9	16.7	16.5	16.3	12.8	15.2	15.7	15.3	17.0	16.4
Ontario.....	11.5	10.9	12.4	12.9	12.7	11.4	9.8	9.0	8.5	8.2	9.6	11.2	11.4	13.3	11.7
Prairie Provinces.....	11.7	12.1	12.4	15.0	16.1	14.4	14.4	14.6	13.7	13.6	14.0	14.5	15.6	15.2	13.2
Manitoba.....	12.9	15.8	17.1	16.7	15.1	15.6	17.0	15.0	14.4	14.0	15.2	18.8	14.7	15.2	13.5
Saskatchewan.....	12.9	14.4	12.4	15.1	16.5	15.2	16.4	13.7	14.6	13.6	14.7	14.0	14.7	14.5	13.1
Alberta.....	10.7	9.5	10.4	14.2	16.5	13.5	12.3	14.7	13.1	13.3	13.3	13.0	16.4	15.4	13.2
British Columbia.....	10.5	11.4	13.8	13.8	16.3	16.7	14.8	14.7	11.8	12.1	11.7	10.4	13.2	13.7	12.6
By age of head															
24 years and under.....	20.4	22.2	27.1	35.1	30.6	31.7	31.7	28.0	33.6	27.9	37.1	36.5	41.4	41.1	44.4
25 - 34 years.....	12.1	13.1	15.7	16.7	17.9	15.8	15.8	15.9	14.2	14.0	15.1	18.2	18.3	21.1	17.3
35 - 44 years.....	12.0	10.7	13.3	12.9	14.1	13.4	11.6	12.0	10.3	10.5	12.9	12.8	13.0	13.9	13.5
45 - 54 years.....	10.9	9.7	10.3	11.4	11.7	9.7	9.2	8.5	7.8	7.0	7.7	7.5	9.1	9.5	10.0
55 - 64 years.....	12.2	11.2	12.5	13.6	14.0	13.1	12.0	12.0	11.4	9.5	11.3	12.2	11.6	12.9	13.0
65 years and over.....	19.2	20.4	14.9	15.5	16.9	15.2	14.3	12.9	12.8	10.1	7.6	8.2	8.7	9.7	7.1
By sex and age of head															
Male : under 65 years.....	8.6	9.0	10.4	11.2	11.6	10.2	9.7	9.3	8.3	7.7	8.7	9.6	9.5	10.6	10.8
65 years and over.....	18.6	19.3	13.6	14.7	15.9	14.6	13.7	12.6	12.1	9.8	7.1	7.6	7.7	9.1	6.1
Total.....	9.8	10.2	10.8	11.6	12.2	10.8	10.3	9.8	8.9	8.0	8.5	9.3	9.3	10.4	9.7
Female : under 65 years.....	48.3	41.0	45.5	48.4	46.8	46.4	43.1	43.8	42.9	40.2	45.8	45.8	46.1	46.0	44.8
65 years and over.....	24.4	28.2	24.7	22.3	23.9	20.0	19.2	14.9	18.3	12.9	11.8	13.4	16.6	14.9	15.4
Total.....	45.1	38.9	42.7	45.1	43.5	42.7	40.0	40.0	39.5	36.4	41.5	41.3	42.2	42.2	40.9
Unattached individuals															
Total.....	43.5	42.0	42.6	46.3	43.8	43.2	41.5	40.6	40.4	37.1	37.4	39.4	39.8	40.5	40.6
Standard error of low income incidence.....	1.0	0.8	0.7	1.0	0.7	0.7	0.9	0.7	0.8	0.8	0.7	0.7	0.8	0.8	0.6
By province															
Atlantic Provinces.....	52.9	47.5	49.7	52.9	47.6	46.1	44.1	46.8	43.7	42.9	36.6	41.4	44.6	41.1	41.9
Newfoundland.....	60.9	46.6	42.7	52.0	50.4	49.3	55.4	50.5	41.0	39.2	42.0	49.2	46.7	47.1	43.6
Prince Edward Island.....	64.6	46.3	49.8	59.0	55.3	51.6	51.4	45.2	41.0	43.6	39.7	48.2	38.5	40.6	35.2
Nova Scotia.....	50.6	47.9	50.0	48.0	44.6	44.1	40.4	43.5	46.6	44.7	32.7	39.1	48.2	35.8	42.5
New Brunswick.....	50.0	47.7	52.5	58.6	49.1	46.5	42.6	50.3	41.9	41.9	39.0	39.3	39.6	45.3	41.7
Quebec.....	52.0	52.2	53.6	51.7	52.6	52.4	51.4	47.8	50.5	45.2	46.9	46.9	48.7	48.4	49.3
Ontario.....	39.7	39.2	38.7	44.8	40.3	38.4	36.5	35.9	34.2	31.8	32.0	34.7	34.1	36.0	34.7
Prairie Provinces.....	39.7	36.0	37.6	42.2	39.9	39.2	38.9	40.8	39.7	38.8	36.6	38.3	41.9	40.8	40.0
Manitoba.....	49.0	44.0	47.8	43.9	45.6	42.5	38.6	45.1	42.4	40.7	40.1	44.3	48.7	43.1	47.0
Saskatchewan.....	45.5	41.6	42.0	46.7	40.9	41.8	41.3	40.1	39.2	38.3	33.3	36.3	38.9	35.3	35.7
Alberta.....	34.0	30.9	32.0	39.9	37.1	36.8	38.1	39.1	38.8	38.1	36.3	36.4	40.2	41.7	38.8
British Columbia.....	39.4	38.1	37.6	44.0	41.7	43.6	39.3	37.5	37.4	32.2	33.3	38.6	33.7	37.8	39.4
By age															
24 years and under.....	47.1	43.4	47.6	55.2	53.3	54.4	53.4	53.7	50.9	50.0	54.9	57.5	59.8	61.7	66.4
25 - 34 years.....	22.9	20.8	22.7	28.3	24.1	25.7	26.2	26.4	25.5	22.2	22.6	26.8	27.1	30.0	28.6
35 - 44 years.....	19.6	24.2	27.1	26.2	28.2	23.6	25.0	25.1	28.6	23.8	23.3	27.0	26.6	27.1	28.2
45 - 54 years.....	33.0	33.4	35.9	38.9	35.4	36.7	29.8	33.5	32.0	29.6	29.8	29.7	33.5	31.8	32.2
55 - 64 years.....	43.7	45.6	44.2	44.1	49.3	48.7	45.5	43.0	42.5	41.7	43.0	42.9	45.9	42.2	46.7
65 years and over.....	68.6	66.6	65.9	67.8	63.1	60.9	58.1	55.1	56.1	51.5	50.7	50.9	49.2	51.9	47.6
By sex and age															
Male : Under 65 years.....	29.0	27.4	32.5	36.2	33.4	33.5	32.4	33.1	30.1	27.5	29.0	31.9	33.5	33.5	33.3
65 years and over.....	60.7	57.3	52.3	57.0	54.6	50.2	48.4	41.9	38.9	35.5	41.0	40.7	34.9	39.0	31.8
Total.....	33.9	32.0	35.1	39.1	36.1	35.6	34.4	34.2	31.3	28.6	30.6	33.1	33.7	34.3	33.1
Female : Under 65 years.....	41.1	39.3	37.3	41.0	42.0	42.0	40.0	38.6	40.4	37.2	37.1	39.6	40.5	40.1	44.9
65 years and over.....	71.6	70.0	70.4	71.3	65.7	64.1	61.2	59.3	61.4	56.6	53.8	54.2	54.0	56.4	52.9
Total.....	52.2	50.8	49.5	52.9	50.9	50.5	48.1	46.5	48.7	44.8	43.9	45.3	45.9	46.8	48.2
Persons															
Total.....	22.0	21.5	22.3	24.4	23.9	23.0	21.9	21.7	21.0	19.2	20.2	21.6	21.8	23.0	22.2

(1) "Persons" consists of unattached individuals plus all adults and children in families.

(2) See section entitled "Statistics on Low Income" for explanation of the two sets of low income cut-offs and their differences.

Tableau 66. Proportion de familles, de personnes seules et de personnes(1) à faible revenu selon certaines caractéristiques, pour certaines années.

(Estimations fondées sur les seuils de faible revenu (bases de 1992 et 1986))

Low income cut-offs (1986 base(2))															
Seuils de faible revenu (base de 1986(2))															
1980	1981	1982	1983	1984	1985	1986	1987	1988	1989	1990	1991	1992	1993	1994	
13.5	13.3	14.2	15.4	15.9	14.6	13.8	13.3	12.4	11.4	12.4	13.2	13.7	15.0	13.7	Familles
															Total
0.4	0.3	0.3	0.4	0.3	0.3	0.3	0.3	0.3	0.3	0.3	0.3	0.3	0.4	0.3	Erreur type de la répartition des familles à faible revenu
															Selon la province
16.5	17.3	17.7	19.7	18.3	16.4	15.6	15.1	13.4	12.8	12.9	13.4	14.2	14.1	14.8	Provinces de l'Atlantique
22.3	18.1	20.3	25.0	21.6	21.1	21.1	19.6	16.6	13.5	14.8	16.6	19.1	16.8	18.4	Terre-Neuve
12.8	15.1	15.0	10.1	11.4	10.9	8.6	9.9	10.2	8.9	10.1	9.0	7.5	6.9	7.9	Ile-du-Prince-Edouard
14.4	16.2	15.1	16.8	16.3	14.6	14.2	12.3	11.8	12.9	11.7	12.9	13.8	14.9	14.5	Nouvelle-Ecosse
15.3	18.3	19.2	20.9	19.3	15.8	14.4	15.8	13.5	12.9	13.3	12.5	12.1	12.4	13.5	Nouveau-Brunswick
16.8	16.0	16.7	17.6	18.9	17.2	17.1	16.8	16.7	13.0	15.0	16.2	15.5	17.7	16.8	Québec
11.9	11.2	12.4	13.2	12.7	11.5	10.2	9.3	8.6	8.4	9.8	11.3	11.6	13.5	11.8	Ontario
11.8	12.5	12.5	15.1	16.2	14.4	14.6	14.5	13.8	13.6	14.1	14.5	15.7	15.3	13.3	Provinces des Prairies
13.1	16.0	17.1	16.7	15.1	15.7	17.2	14.9	14.4	14.3	15.2	18.5	15.0	15.4	13.6	Manitoba
12.5	14.7	12.7	14.9	16.6	15.6	16.5	13.8	14.7	13.6	14.9	13.9	14.6	14.9	13.5	Saskatchewan
10.9	10.1	10.4	14.4	16.6	13.4	12.6	14.7	13.2	13.4	13.3	13.1	16.4	15.3	13.1	Alberta
10.9	11.7	14.0	14.8	16.3	17.3	15.3	15.0	11.9	12.7	12.1	10.9	13.2	13.8	12.6	Colombie-Britannique
															Selon l'âge du chef
20.9	23.2	28.4	36.2	31.5	32.1	32.3	28.3	34.1	28.3	38.2	37.0	41.1	42.0	45.1	24 ans et moins
12.2	13.1	15.5	16.7	17.7	16.0	16.0	16.0	14.3	14.2	15.3	18.3	18.2	21.0	17.4	25 - 34 ans
12.0	10.4	12.8	12.7	13.7	13.0	11.5	11.7	10.3	10.4	12.7	12.6	12.8	14.1	13.5	35 - 44 ans
10.7	9.5	10.3	11.3	11.5	9.6	9.7	8.6	8.0	7.1	7.5	7.7	9.2	9.5	10.1	45 - 54 ans
12.5	11.3	12.8	14.3	14.3	13.4	12.5	12.6	11.4	9.9	11.4	12.2	11.8	13.1	13.0	55 - 64 ans
21.0	22.2	15.8	17.0	18.0	16.6	15.3	14.1	13.5	11.1	8.3	9.3	9.8	11.2	7.9	65 ans et plus
															Selon le sexe et l'âge du chef
8.5	8.8	10.2	11.2	11.4	10.1	9.8	9.3	8.3	7.8	8.6	9.5	9.4	10.7	10.4	Hommes : Moins de 65 ans
20.6	21.1	14.6	16.3	16.9	15.9	14.8	13.8	12.8	10.6	7.9	8.7	8.8	10.7	6.9	65 ans et plus
10.0	10.3	10.8	11.8	12.1	10.9	10.5	9.9	8.9	8.2	8.5	9.4	9.3	10.7	9.8	Total
49.2	41.6	46.5	49.4	47.2	47.3	44.5	44.6	44.2	40.6	46.4	46.4	46.7	46.3	45.5	Femmes : Moins de 65 ans
24.2	29.2	25.0	23.1	25.8	21.6	19.5	17.0	18.7	15.0	12.2	14.8	17.4	15.3	16.8	65 ans et plus
45.9	39.6	43.6	46.0	44.1	43.7	41.2	41.0	40.7	37.0	42.1	42.0	42.9	42.5	41.7	Total
															Personnes seules
40.9	39.8	39.7	43.8	40.6	40.1	37.8	37.1	36.8	33.1	33.8	36.0	36.3	37.0	37.0	Total
															Erreur type de la répartition des familles à faible revenu
1.0	0.8	0.7	1.0	0.7	0.7	0.9	0.7	0.7	0.8	0.7	0.7	0.8	0.8	0.6	Selon la province
50.1	45.2	46.6	49.0	43.9	41.1	40.3	42.4	39.3	37.9	31.5	36.1	40.5	36.5	36.7	Provinces de l'Atlantique
60.9	46.0	41.7	51.2	47.1	45.2	50.2	45.7	36.8	34.5	37.9	40.9	41.4	41.9	38.2	Terre-Neuve
59.1	44.7	45.8	59.0	50.3	42.2	44.4	36.5	35.5	38.5	32.2	39.0	31.9	32.6	28.2	Ile-du-Prince-Edouard
47.1	45.2	46.6	42.8	40.0	38.1	37.5	39.1	42.5	39.4	27.4	34.5	44.2	32.2	38.3	Nouvelle-Ecosse
47.2	44.8	48.9	54.2	47.1	43.0	38.8	46.7	37.0	37.0	34.4	35.1	36.3	40.3	35.8	Nouveau-Brunswick
47.5	50.1	49.9	49.9	49.3	50.2	47.8	44.3	48.0	41.4	43.6	43.2	44.5	44.8	45.5	Québec
37.8	36.9	36.0	42.6	37.6	35.0	32.5	32.9	30.6	28.3	28.4	31.7	31.2	32.6	31.6	Ontario
37.7	33.7	34.5	39.4	36.5	35.9	34.9	36.8	35.1	34.2	32.5	35.0	37.7	37.1	35.7	Provinces des Prairies
46.0	41.1	45.2	41.6	41.8	38.4	33.5	40.4	37.8	35.6	36.1	39.3	44.1	38.4	43.5	Manitoba
43.4	39.2	39.0	43.8	37.0	37.6	36.6	35.0	32.5	33.1	29.2	33.8	35.2	31.8	32.9	Saskatchewan
32.5	28.8	28.7	37.0	34.0	34.2	34.8	35.8	35.0	33.9	32.1	33.6	36.1	38.5	33.6	Alberta
37.8	36.1	35.7	40.5	37.7	40.6	36.8	33.8	33.8	28.4	30.1	35.5	31.4	34.9	36.4	Colombie-Britannique
															Selon l'âge
44.1	41.1	44.9	51.2	50.9	50.8	49.7	51.2	49.2	46.7	51.9	55.4	56.2	59.4	63.8	24 ans et moins
20.6	19.4	20.7	27.1	22.9	23.8	24.7	24.0	23.4	19.2	20.5	24.2	24.8	28.7	26.7	25 - 34 ans
18.7	23.3	25.7	25.1	26.9	22.3	23.1	24.1	27.4	22.2	20.8	24.9	25.7	26.2	27.1	35 - 44 ans
30.9	32.2	34.1	37.7	33.7	34.1	27.0	32.1	31.2	28.2	28.6	28.6	32.3	30.4	30.7	45 - 54 ans
41.2	43.2	41.4	42.8	45.9	46.8	42.5	39.8	39.5	39.6	39.2	41.5	43.6	37.4	44.1	55 - 64 ans
65.5	63.1	60.9	63.6	56.0	55.5	50.8	47.9	48.1	43.6	43.9	43.8	42.1	44.2	39.3	65 ans et plus
															Selon le sexe et l'âge
26.4	25.6	30.3	34.0	31.8	31.6	30.5	31.3	28.5	25.3	26.7	30.0	31.6	32.1	31.7	Hommes : Moins de 65 ans
57.2	52.8	47.3	53.6	46.7	42.5	39.6	35.3	29.6	28.5	33.2	33.3	29.2	33.0	25.2	65 ans et plus
31.1	29.8	32.5	36.7	33.7	32.9	31.6	31.8	28.7	25.8	27.6	30.4	31.3	32.2	30.8	Total
39.1	37.6	35.2	39.6	39.6	39.2	36.9	35.8	38.0	34.4	34.4	37.4	38.2	37.6	42.6	Femmes : Moins de 65 ans
68.6	66.9	65.3	66.9	58.9	59.5	54.2	51.9	53.7	48.4	47.4	47.3	46.3	48.1	44.1	65 ans et plus
49.8	48.6	46.2	50.4	46.9	47.0	43.5	42.0	44.2	39.9	39.7	41.3	41.4	41.9	43.2	Total
															Personnes
21.4	21.0	21.5	23.8	23.0	22.2	21.1	20.7	20.0	18.1	19.2	20.6	20.8	22.1	21.2	Total

(1) "Personnes" comprend les personnes seules ainsi que tous les adultes et les enfants dans les familles.

(2) Voir la section intitulée "Statistiques sur les faibles revenus" pour l'explication des deux séries de seuils de faible revenu et de leurs différences.

TABLE 67. Incidence of Low Income among Families and Unattached Individuals by Selected Characteristics, 1994
(Estimates Based on Low Income Cut-offs (1992 and 1986 Bases))TABLEAU 67. Proportion de familles et de personnes seules à faible revenu, selon certaines caractéristiques, 1994
(Estimations fondées sur les seuils de faible revenu (bases de 1992 et 1986))

Selected characteristics Certaines caractéristiques	Low income cut-offs (1992 base(1))		Low income cut-offs (1986 base(1))	
	Seuils de faible revenu (base de 1992(1))		Seuils de faible revenu (base de 1986(1))	
	Families	Unattached individuals	Families	Unattached individuals
	Familles	Personnes seules	Familles	Personnes seules
All families and unattached individuals - Ensemble des familles et des personnes seules	13.5	40.6	13.7	37.0
Estimated numbers(2) - Nombre estimatif(2)	'000 1,092	1,559	1,108	1,421
By province of residence - Selon la province de résidence				
Atlantic Provinces - Provinces de l'Atlantique	14.4	41.9	14.8	36.7
Newfoundland - Terre-Neuve	18.1	43.6	18.4	38.2
Prince Edward Island - Île-du-Prince-Édouard	7.5	35.2	7.9	28.2
Nova Scotia - Nouvelle-Écosse	14.2	42.5	14.5	38.3
New Brunswick - Nouveau-Brunswick	13.1	41.7	13.5	35.8
Québec	16.4	49.3	16.8	45.5
Ontario	11.7	34.7	11.8	31.6
Prairie Provinces - Provinces des Prairies	13.2	40.0	13.3	35.7
Manitoba	13.5	47.0	13.6	43.5
Saskatchewan	13.1	35.7	13.5	32.9
Alberta	13.2	38.8	13.1	33.6
British Columbia - Colombie-Britannique	12.6	39.4	12.6	36.4
By size of area of residence - Selon la taille de la région de résidence				
Urban areas - Régions urbaines				
500,000 and over - et plus	16.0	45.5	16.2	42.1
100,000-499,999	12.3	40.4	13.0	37.9
30,000- 99,999	12.9	36.8	13.3	32.9
Under 30,000 - Moins de 30,000	11.4	33.8	11.3	28.1
Rural areas - Régions rurales	9.2	26.6	9.0	22.4
By tenure - Selon le mode d'occupation				
Owners - Propriétaires	6.7	25.8	6.8	21.7
With mortgage - Avec emprunt hypothécaire	5.8	19.3	5.8	17.0
Without mortgage - Sans emprunt hypothécaire	7.8	29.6	8.0	24.4
Renters(3) - Locataires(3)	32.4	47.5	32.8	44.1
By age of head - Selon l'âge du chef				
Under 65 years - Moins de 65 ans	14.6	38.0	14.7	36.2
24 years and under - ans et moins	44.4	66.4	45.1	63.8
25-34 years - ans	17.3	28.6	17.4	26.7
35-44 years - ans	13.5	28.2	13.5	27.1
45-54 years - ans	10.0	32.2	10.1	30.7
55-64 years - ans	13.0	46.7	13.0	44.1
55-59 years - ans	10.1	45.5	10.0	42.5
60-64 years - ans	16.1	47.6	16.2	45.5
65 years and over - ans et plus	7.1	47.6	7.9	39.3
65-69 years - ans	7.9	41.8	8.8	33.1
70 years and over - ans et plus	6.5	49.4	7.5	41.2
By sex and age of head - Selon le sexe et l'âge du chef				
Male - Hommes	9.7	33.1	9.8	30.8
Under 65 years - Moins de 65 ans	10.4	33.3	10.4	31.7
65 years and over - 65 ans et plus	6.1	31.8	6.9	25.2
Female - Femmes	40.9	48.2	41.7	43.2
Under 65 years - Moins de 65 ans	44.8	64.9	45.5	62.6
65 years and over - 65 ans et plus	15.4	52.9	16.8	44.1
By marital status of head - Selon l'état matrimonial du chef				
Single - Célibataire	44.6	39.1	45.2	37.1
Married - Marié	9.5	40.2	9.6	35.6
Other - Autre	31.1	42.5	31.9	37.1

(1) See footnote (1) at end of table. - Voir la note (1) à la fin du tableau.

(2) See footnote (2) at end of table. - Voir la note (2) à la fin du tableau.

(3) Includes roomers, lodgers, families and unattached individuals who receive free lodging or who reside with employers.
Comprend les chambreurs, les familles et les personnes seules logées gratuitement ou habitant chez l'employeur.

TABLE 67. Incidence of Low Income among Families and Unattached Individuals by Selected Characteristics, 1994 - Continued
(Estimates Based on Low Income Cut-offs (1992 and 1986 Bases))TABLEAU 67. Proportion de familles et de personnes seules à faible revenu, selon certaines caractéristiques, 1994 - suite
(Estimations fondées sur les seuils de faible revenu (bases de 1992 et 1986))

Selected characteristics Certaines caractéristiques	Low income cut-offs (1992 base(1))		Low income cut-offs (1986 base(1))	
	Seuils de faible revenu (base de 1992(1))		Seuils de faible revenu (base de 1986(1))	
	Families	Unattached individuals	Families	Unattached individuals
	Familles	Personnes seules	Familles	Personnes seules
All families and unattached individuals - Ensemble des familles et des personnes seules	13.5	40.6	13.7	37.0
Estimated numbers(2) - Nombre estimatif(2)	1,092	1,559	1,108	1,421
By employment status of head - Selon le statut d'activité du chef				
In labour force - Actif	9.7	27.7	9.7	25.8
Employee - Salarié	8.9	27.1	9.0	25.2
Employer or own account - Employeurs ou travailleurs à son compte	15.3	35.6	14.8	33.3
Not in labour force - Inactif	23.6	57.7	24.3	51.8
By weeks worked by head in 1994 - Selon le nombre de semaines de travail du chef en 1994				
None - Aucune	28.3	59.7	29.0	53.7
1-9 weeks - semaines	40.5	78.5	41.1	76.8
10-19 weeks - semaines	32.0	76.0	32.7	74.5
20-29 weeks - semaines	24.2	52.8	24.9	49.3
30-39 weeks - semaines	16.5	41.1	16.6	37.5
40-48 weeks - semaines	12.5	34.2	12.8	31.6
49-52 weeks - semaines	4.9	15.5	4.8	13.8
By work activity of head - Selon le travail du chef				
Full-year full-time worker - Travailleur à temps plein toute l'année	4.2	11.0	4.1	9.6
Other worker - Autre travailleur	22.7	54.3	23.2	51.2
Did not work - N'ayant pas travaillé	28.3	59.7	29.0	53.7
By occupation of head - Selon la profession du chef				
Managerial - Direction	4.7	13.2	4.6	11.5
Professional - Professions libérales	5.7	19.9	5.9	18.1
Clerical - Travail administratif	13.1	31.1	13.7	28.9
Sales - Commerce	11.0	33.5	11.0	31.4
Services - Services	18.1	51.9	18.5	48.8
Farming, etc. - Agriculture, etc.	13.9	29.3	13.3	27.5
Processing and machining - Traitement et usinage des matières premières	7.0	16.3	7.1	15.3
Product fabrication, etc. - Fabrication, etc.	8.5	22.1	8.1	20.3
Construction	10.4	28.4	10.5	27.1
Transport, etc.	10.3	24.0	10.4	23.1
Not in labour force - Inactif	24.2	58.0	24.8	52.2
By unemployment experience of family members - Selon l'expérience de chômage des membres de la famille				
No one unemployed - Aucun chômeur	11.4	37.7	11.5	33.9
Head had some unemployment - Chef ayant été en chômage	28.0	55.5	28.4	52.7
Some members other than head had some unemployment - Membres autres que le chef ayant été en chômage	8.4	...	8.6	...

(1) See footnote (1) at end of table. - Voir la note (1) à la fin du tableau.

(2) See footnote (2) at end of table. - Voir la note (2) à la fin du tableau.

TABLE 67. Incidence of Low Income among Families and Unattached Individuals by Selected Characteristics, 1994 - Continued
(Estimates Based on Low Income Cut-offs (1992 and 1986 Bases))TABLEAU 67. Proportion de familles et de personnes seules à faible revenu, selon certaines caractéristiques, 1994 - suite
(Estimations fondées sur les seuils de faible revenu (bases de 1992 et 1986))

Selected characteristics Certaines caractéristiques	Low income cut-offs (1992 base(1))		Low income cut-offs (1986 base(1))	
	Seuils de faible revenu (base de 1992(1))		Seuils de faible revenu (base de 1986(1))	
	Families	Unattached individuals	Families	Unattached individuals
	Familles	Personnes seules	Familles	Personnes seules
All families and unattached individuals - Ensemble des familles et des personnes seules	13.5	40.6	13.7	37.0
Estimated numbers(2) - Nombre estimatif(2)	'000 1,092	1,559	1,108	1,421
By education of head - Selon l'instruction du chef				
0-8 years - 0 à 8 années	19.6	60.2	20.0	53.8
Some secondary education - Études secondaires partielles	20.3	48.4	20.5	44.2
Graduated from high school - Études secondaires complétées	12.6	38.5	12.8	35.4
Some post-secondary - Études postsecondaires partielles	17.9	49.3	18.1	46.7
Post-secondary certificate or diploma(3) - Certificat ou diplôme d'études postsecondaires(3)	9.7	29.9	9.9	27.0
University degree - Grade universitaire	6.7	23.4	6.6	21.4
By year of immigration of head - Selon l'année d'immigration du chef				
Canadian born - Personnes nées au Canada	12.3	39.4	12.6	36.0
Non-Canadian born - Personnes nées à l'étranger	17.8	47.6	17.8	42.9
Immigrated before 1946 - A immigré avant 1946	6.2	49.6	7.8	39.0
Immigrated from 1946 to 1960 - A immigré entre 1946 et 1960	8.2	39.4	8.4	34.4
Immigrated from 1961 to 1969 - A immigré entre 1961 et 1969	9.1	40.0	9.3	34.6
Immigrated from 1970 to 1979 - A immigré entre 1970 et 1979	13.8	46.4	13.6	44.1
Immigrated after 1979 - A immigré après 1979	33.3	56.8	33.0	53.4
By size of family unit - Selon la taille de l'unité familiale				
One person - Une personne	40.6	...	37.0
Two persons - Deux personnes	13.4	...	13.9	...
Three persons - Trois personnes	15.4	...	16.2	...
Four persons - Quatre personnes	10.8	...	10.6	...
Five or more persons - Cinq personnes ou plus	15.3	...	14.1	...
By number of children under 6 years - Selon le nombre d'enfants de moins de 6 ans				
None - Aucun	11.2	40.6	11.5	37.0
One child - Un enfant	22.6	...	22.9	...
Two children - Deux enfants	18.7	...	18.1	...
Three or more children - Trois enfants ou plus	33.1	...	28.7	...
By number of children under 16 years Selon le nombre d'enfants de moins de 16 ans				
None - Aucun	9.0	40.6	9.4	37.0
One child - Un enfant	20.1	...	20.7	...
Two children - Deux enfants	16.4	...	16.4	...
Three or more children - Trois enfants ou plus	24.5	...	23.1	...
By number of children under 18 years Selon le nombre d'enfants de moins de 18 ans				
None - Aucun	8.7	40.6	9.1	37.0
One child - Un enfant	19.6	...	20.2	...
Two children - Deux enfants	15.9	...	15.9	...
Three or more children - Trois enfants ou plus	23.6	...	22.3	...

(1) See footnote (1) at end of table. - Voir la note (1) à la fin du tableau.

(2) See footnote (2) at end of table. - Voir la note (2) à la fin du tableau.

(3) Includes trades certificate. - Incluant certificat de métier.

TABLE 67. Incidence of Low Income among Families and Unattached Individuals by Selected Characteristics, 1994 - Concluded
(Estimates Based on Low Income Cut-offs (1992 and 1986 Bases))TABLEAU 67. Proportion de familles et de personnes seules à faible revenu, selon certaines caractéristiques, 1994 - fin
(Estimations fondées sur les seuils de faible revenu (bases de 1992 et 1986))

Selected characteristics Certaines caractéristiques	Low income cut-offs (1992 base(1))		Low income cut-offs (1986 base(1))	
	Seuils de faible revenu (base de 1992(1))		Seuils de faible revenu (base de 1986(1))	
	Families	Unattached individuals	Families	Unattached individuals
	Familles	Personnes seules	Familles	Personnes seules
All families and unattached individuals - Ensemble des familles et des personnes seules	13.5	40.6	13.7	37.0
Estimated numbers(2) - Nombre estimatif(2)	1,092	1,559	1,108	1,421
By family characteristics - Selon les caractéristiques de la famille				
Married couples only - Couples mariés seulement	8.3	...	8.8	...
Married couples with single children only - Couples mariés avec enfants célibataires seulement	10.5	...	10.3	...
Married couples with children and/or other relatives - Couples mariés avec enfants et (ou) d'autres parents	5.1	...	5.0	...
Lone-parent families - male head - Familles monoparentales - chef de sexe masculin	23.1	...	23.6	...
Non-elderly with children less than 18 years - Personnes autres que personnes âgées avec enfants de moins de 18 ans	32.3	...	33.1	...
Lone-parent families - female head - Familles monoparentales - chef de sexe féminin	46.8	...	47.0	...
Non-elderly with children less than 18 years - Personnes autres que personnes âgées avec enfants de moins de 18 ans	56.4	...	57.3	...
All other families - Ensemble des autres familles	16.5	...	16.6	...
By number of earners - Selon le nombre de personnes gagnant un revenu				
None - Aucune	34.5	60.1	35.3	54.3
One - Une	20.1	27.4	20.4	25.3
Two - Deux	5.9	...	6.0	...
Three or more - Trois ou plus	3.4	...	3.1	...
By major source of income - Selon la principale source de revenu				
No income - Sans revenu	100.0	100.0	100.0	100.0
Earned income - Revenu gagné	6.6	23.6	6.5	21.6
Wages and salaries - Salaires et traitements	5.8	22.9	5.8	20.9
Net income from self-employment - Revenu net d'un emploi autonome	16.5	33.9	15.8	31.2
Transfer payments - Transferts	41.1	68.5	42.0	62.0
Investment income - Revenu de placements	11.1	21.6	11.2	19.8
Pensions	3.6	8.9	3.9	8.3
Miscellaneous income - Revenus divers	31.0	55.6	31.4	54.7

(1) See Section entitled "Statistics on Low Income" for explanation of the two sets of low income cut-offs and their differences. - Voir la section intitulée "Statistiques sur les faibles revenus" pour l'explication des deux séries de seuils de faible revenu et de leurs différences.

(2) It is estimated that low income units (1986 base) contained 4,795,000 individuals. The low income units (1992 base) contained 4,941,000 individuals (17.1% of the covered population), of whom 1,362,000 were children under 18 years of age (19.5% of all children) and 635,000 were 65 years of age and over (19.3% of the elderly). - On estime que les unités à faible revenu (base 1986) comptaient 4,795,000 individus. Les unités à faible revenu (base 1992) comptaient 4,941,000 individus (17.1% de la population enquêtée), dont 1,362,000 étaient des enfants de moins de 18 ans (19.5% de tous les enfants) et 635,000 étaient âgés de 65 ans et plus (19.3% des personnes âgées).

TABLE 68. Percentage Distribution of Low Income Families and Unattached Individuals and of Other Families and Unattached Individuals by Selected Characteristics, 1994

(Estimates Based on Low Income Cut-offs (1992 and 1986 Bases))

Selected characteristics	Low income cut-offs (1992 base(1)) Seuils de faible revenu (base de 1992(1))					
	Families Familles			Unattached individuals Personnes seules		
	Low income À faible revenu	Other Autres	All Ensemble	Low income À faible revenu	Other Autres	All Ensemble
	per cent - pourcentage					
Total	100.0	100.0	100.0	100.0	100.0	100.0
Estimated numbers	'000 1,092	7,009	8,102	1,559	2,277	3,836
By province						
Atlantic Provinces	9.0	8.4	8.5	6.6	6.3	6.4
Newfoundland	2.7	1.9	2.0	1.0	0.9	0.9
Prince Edward Island	0.2	0.5	0.4	0.4	0.5	0.4
Nova Scotia	3.5	3.3	3.3	3.0	2.7	2.8
New Brunswick	2.6	2.7	2.7	2.3	2.2	2.3
Québec	30.8	24.4	25.3	32.2	22.7	26.6
Ontario	32.8	38.6	37.8	29.6	38.2	34.7
Prairie Provinces	15.7	16.1	16.0	16.6	17.0	16.8
Manitoba	3.7	3.7	3.7	4.4	3.4	3.8
Saskatchewan	3.3	3.4	3.4	2.9	3.6	3.3
Alberta	8.7	9.0	8.9	9.2	10.0	9.7
British Columbia	11.6	12.5	12.4	15.0	15.8	15.5
By size of area of residence						
Urban areas						
500,000 and over	56.1	45.9	47.2	58.8	48.3	52.6
100,000-499,999	15.1	16.7	16.5	17.5	17.6	17.6
30,000-99,999	7.6	8.0	8.0	7.9	9.3	8.7
Under 30,000	9.7	11.8	11.6	9.4	12.6	11.3
Rural areas	11.5	17.6	16.8	6.4	12.2	9.8
By tenure						
Owners	36.5	79.4	73.6	20.0	39.3	31.4
With mortgage	17.3	43.9	40.3	5.4	15.6	11.5
Without mortgage	19.2	35.5	33.3	14.5	23.7	20.0
Renters(2)	63.5	20.6	26.4	80.0	60.7	68.6
By age of head						
24 years and under	10.4	2.0	3.2	20.1	7.0	12.3
25-34 years	26.6	19.8	20.7	15.9	27.2	22.6
35-44 years	26.6	26.5	26.5	11.3	19.6	16.2
45-54 years	15.5	21.8	21.0	8.9	12.9	11.3
55-59 years	5.4	7.4	7.1	5.2	4.3	4.7
60-64 years	7.7	6.3	6.5	6.6	5.0	5.7
65-69 years	3.3	5.9	5.6	6.5	6.2	6.3
70 years and over	4.6	10.2	9.5	25.4	17.8	20.9
By sex and age of head						
Male	63.5	91.8	88.0	40.8	56.3	50.0
Under 65 years	57.5	77.2	74.5	35.4	48.5	43.2
65 years and over	6.0	14.6	13.4	5.3	7.8	6.8
Female	36.5	8.2	12.0	59.2	43.7	50.0
Under 65 years	34.6	6.6	10.4	32.7	27.5	29.6
65 years and over	1.8	1.6	1.6	26.6	16.2	20.4
By marital status of head						
Single	16.4	3.2	5.0	51.5	54.8	53.5
Married	60.0	88.7	84.8	2.4	2.4	2.4
Other	23.6	8.1	10.2	46.2	42.8	44.2
By employment status of head						
In labour force	52.0	75.9	72.6	38.9	69.3	56.9
Employee	42.1	67.3	63.9	34.8	64.3	52.3
Employer or own account	9.9	8.5	8.7	4.0	5.0	4.6
Not in labour force	48.0	24.1	27.4	61.1	30.7	43.1

(1) See Section entitled "Statistics on Low Income" for explanation of the two sets of low income cut-offs and their differences.

(2) Includes roomers, lodgers and families and unattached individuals who receive free lodging or who reside with employers.

TABLEAU 68. Répartition en pourcentage des familles et des personnes seules à faible revenu et des autres familles et personnes seules, selon certaines caractéristiques, 1994

(Estimations fondées sur les seuils de faible revenu (bases de 1992 et 1986))

Low income cut-offs (1986 base(1)) Seuils de faible revenu (base de 1986(1))			Unattached individuals Personnes seules			Certaines caractéristiques
Familles Families	Other Autres	All Ensemble	Low income À faible revenu	Other Autres	All Ensemble	
per cent - pourcentage						
100.0 1,108	100.0 6,994	100.0 8,102	100.0 1,421	100.0 2,415	100.0 3,836	'000 Total Nombre estimatif
Selon la province						
9.1	8.3	8.5	6.4	6.5	6.4	Provinces de l'Atlantique
2.7	1.9	2.0	0.9	0.9	0.9	Terre-Neuve
0.3	0.5	0.4	0.3	0.5	0.4	Île-du-Prince-Édouard
3.5	3.3	3.3	2.9	2.8	2.8	Nouvelle-Écosse
2.6	2.7	2.7	2.2	2.3	2.3	Nouveau-Brunswick
31.1	24.4	25.3	32.6	23.0	26.6	Québec
32.7	38.6	37.8	29.6	37.7	34.7	Ontario
15.6	16.1	16.0	16.2	17.2	16.8	Provinces des Prairies
3.7	3.7	3.7	4.5	3.4	3.8	Manitoba
3.4	3.4	3.4	3.0	3.6	3.3	Saskatchewan
8.6	9.0	8.9	8.8	10.2	9.7	Alberta
11.4	12.6	12.4	15.2	15.6	15.5	Colombie-Britannique
Selon la taille de la région de résidence						
56.0	45.9	47.2	59.8	48.4	52.6	Régions urbaines
15.6	16.6	16.5	18.0	17.3	17.6	500,000 et plus
7.8	8.0	8.0	7.8	9.3	8.7	100,000-499,999
9.6	11.9	11.6	8.5	12.9	11.3	30,000- 99,999
11.0	17.7	16.8	6.0	12.1	9.8	Moins de 30,000
Régions rurales						
Selon le mode d'occupation						
36.7	79.5	73.6	18.4	39.1	31.4	Propriétaires
17.1	44.0	40.3	5.3	15.1	11.5	Avec emprunt hypothécaire
19.6	35.5	33.3	13.1	24.0	20.0	Sans emprunt hypothécaire
63.3	20.5	26.4	81.6	60.9	68.6	Locataires(2)
Selon l'âge du chef						
10.4	2.0	3.2	21.2	7.1	12.3	24 ans et moins
26.4	19.8	20.7	16.3	26.3	22.6	25-34 ans
26.2	26.6	26.5	11.9	18.8	16.2	35-44 ans
15.4	21.9	21.0	9.3	12.4	11.3	45-54 ans
5.2	7.4	7.1	5.3	4.3	4.7	55-59 ans
7.7	6.3	6.5	7.0	4.9	5.7	60-64 ans
3.6	5.9	5.6	5.6	6.7	6.3	65-69 ans
5.2	10.2	9.5	23.3	19.5	20.9	70 ans et plus
Selon le sexe et l'âge						
63.3	91.9	88.0	41.6	54.9	50.0	Hommes
56.6	77.4	74.5	37.0	46.8	43.2	Moins de 65 ans
6.8	14.5	13.4	4.6	8.1	6.8	65 ans et plus
36.7	8.1	12.0	58.4	45.1	50.0	Femmes
34.7	6.6	10.4	34.1	27.0	29.6	Moins de 65 ans
2.0	1.6	1.6	24.3	18.1	20.4	65 ans et plus
Selon l'état matrimonial du chef						
16.4	3.2	5.0	53.5	53.4	53.5	Célibataire
59.8	88.8	84.8	2.3	2.4	2.4	Marié
23.8	8.1	10.2	44.2	44.1	44.2	Autre
Selon le statut d'activité du chef						
51.5	76.0	72.6	39.7	67.0	56.9	Actif
42.1	67.4	63.9	35.6	62.2	52.3	Salarié
9.4	8.6	8.7	4.1	4.9	4.6	Employeurs ou travailleurs à son compte
48.5	24.0	27.4	60.3	33.0	43.1	Inactif

(1) Voir la section intitulée "Statistiques sur les faibles revenus" pour l'explication des deux séries sur les seuils de faible revenu et de leurs différences.

(2) Comprend les chambreurs, les familles et les personnes seules logées gratuitement ou habitant chez l'employeur.

TABLE 68. Percentage Distribution of Low Income Families and Unattached Individuals and of Other Families and Unattached Individuals by Selected Characteristics, 1994 - Continued

(Estimates Based on Low Income Cut-offs (1992 and 1986 Bases))

Selected characteristics	Low income cut-offs (1992 base(1)) Seuils de faible revenu (base de 1992(1))					
	Families Familles			Unattached individuals Personnes seules		
	Low income À faible revenu	Other Autres	All Ensemble	Low income À faible revenu	Other Autres	All Ensemble
	per cent - pourcentage					
Total	100.0	100.0	100.0	100.0	100.0	100.0
Estimated numbers	1,092	7,009	8,102	1,559	2,277	3,836
By weeks worked by head in 1994						
None	52.0	20.5	24.8	59.5	27.6	40.6
1- 9 Weeks	4.6	1.0	1.5	4.3	0.8	2.2
10-19 Weeks	7.1	2.4	3.0	6.9	1.5	3.7
20-29 Weeks	7.6	3.7	4.2	6.7	4.1	5.2
30-39 Weeks	3.7	2.9	3.0	3.8	3.7	3.8
40-48 Weeks	3.3	3.6	3.5	3.1	4.0	3.6
49-52 Weeks	21.7	65.9	59.9	15.6	58.2	40.9
By work activity of head						
Full-year, full-time worker	17.9	63.5	57.4	9.9	54.8	36.5
Other worker	30.1	16.0	17.9	30.6	17.6	22.9
Did not work	52.0	20.5	24.8	59.5	27.6	40.6
By occupation of head						
Managerial	4.3	13.6	12.4	2.6	11.8	8.1
Professional	4.7	12.2	11.2	6.0	16.4	12.2
Clerical	4.2	4.4	4.4	5.0	7.6	6.6
Sales	5.1	6.4	6.2	4.0	5.5	4.9
Services	9.3	6.6	6.9	10.4	6.6	8.2
Farming, etc.	3.7	3.6	3.6	1.2	2.0	1.7
Processing and machining	2.8	5.8	5.4	1.0	3.5	2.5
Product fabrication, etc.	4.9	8.1	7.7	2.2	5.4	4.1
Construction	5.6	7.5	7.2	2.5	4.3	3.5
Transport, etc.	5.6	7.6	7.3	2.8	6.0	4.7
Not in labour force	49.8	24.2	27.7	62.2	30.8	43.6
By unemployment experience of family members						
No one unemployed	60.0	72.8	71.1	77.4	87.6	83.4
Head had some unemployment	31.4	12.6	15.1	22.6	12.4	16.6
Some member other than head had some unemployment	8.6	14.6	13.8
By education of head						
0-8 Years	19.4	12.4	13.4	25.4	11.5	17.1
Some secondary education	25.7	15.7	17.1	20.4	14.9	17.2
Graduated from high school	17.5	18.9	18.8	16.4	17.9	17.3
Some post-secondary	9.3	6.6	7.0	11.5	8.1	9.4
Post-secondary certificate or diploma(2)	20.5	29.7	28.5	18.1	29.1	24.6
University degree	7.6	16.6	15.4	8.3	18.6	14.4
By year of immigration of head						
Canadian born	72.4	80.1	79.1	82.5	86.8	85.0
Non-Canadian born	27.6	19.9	20.9	17.5	13.2	15.0
Immigrated before 1946	0.4	0.9	0.8	1.8	1.3	1.5
Immigrated from 1946 to 1960	2.9	5.2	4.9	3.5	3.7	3.6
Immigrated from 1961 to 1969	2.5	3.9	3.7	2.3	2.3	2.3
Immigrated from 1970 to 1979	4.8	4.7	4.7	2.9	2.3	2.5
Immigrated after 1979	17.0	5.3	6.9	7.1	3.7	5.1
By size of family unit						
One person	100.0	100.0	100.0
Two persons	42.9	43.1	43.1
Three persons	25.4	21.7	22.2
Four persons	18.3	23.5	22.8
Five or more persons	13.5	11.7	11.9

(1) See section entitled "Statistics on Low Income" for explanation of low income cut-offs and their differences.

(2) Includes trades certificate.

TABLEAU 68. Répartition en pourcentage des familles et des personnes seules à faible revenu et des autres familles et personnes seules, selon certaines caractéristiques, 1994 - suite

(estimations fondées sur les seuils de faible revenu (bases de 1992 et 1986))

Low income cut-offs (1986 base(1)) Seuils de faible revenu (base de 1986(1))						Certaines caractéristiques
Familles Families			Unattached individuals Personnes seules			
Low income À faible revenu	Other Autres	All Ensemble	Low income À faible revenu	Other Autres	All Ensemble	
per cent - pourcentage						
100.0	100.0	100.0	100.0	100.0	100.0	Total
1,108	6,994	8,102	1,421	2,415	3,836	*000 Nombre estimatif
						Selon le nombre de semaines de travail du chef en 1994
52.5	20.4	24.8	58.9	29.8	40.6	Aucune
4.6	1.0	1.5	4.6	0.8	2.2	1-9 semaines
7.2	2.3	3.0	7.5	1.5	3.7	10-19 semaines
7.7	3.7	4.2	6.9	4.1	5.2	20-29 semaines
3.7	2.9	3.0	3.8	3.7	3.8	30-39 semaines
3.3	3.6	3.5	3.1	4.0	3.6	40-48 semaines
21.1	66.1	59.9	15.3	56.0	40.9	49-52 semaines
						Selon le travail du chef
17.2	63.7	57.4	9.5	52.5	36.5	Travailleur à temps plein toute l'année
30.4	15.9	17.9	31.7	17.7	22.9	Autre travailleur
52.5	20.4	24.8	58.9	29.8	40.6	N'ayant pas travaillé
						Selon la profession du chef
4.2	13.7	12.4	2.5	11.4	8.1	Direction
4.8	12.2	11.2	5.9	15.8	12.2	Professions libérales
4.4	4.4	4.4	5.1	7.4	6.6	Travail administratif
5.0	6.4	6.2	4.1	5.3	4.9	Commerce
9.4	6.6	6.9	10.8	6.6	8.2	Services
3.5	3.6	3.6	1.2	1.9	1.7	Agriculture, etc.
2.8	5.8	5.4	1.0	3.4	2.5	Traitement et usinage des matières premières
4.6	8.1	7.7	2.3	5.2	4.1	Fabrication, etc.
5.5	7.5	7.2	2.6	4.1	3.5	Construction
5.6	7.6	7.3	2.9	5.7	4.7	Transport, etc.
50.3	24.1	27.7	61.4	33.0	43.6	Inactif
						Selon l'expérience de chômage des membres de la famille
59.9	72.8	71.1	76.4	87.6	83.4	Aucun chômeur
31.4	12.6	15.1	23.6	12.4	16.6	Chef ayant été en chômage
8.7	14.6	13.8	Membre autre que le chef ayant été en chômage
						Selon l'instruction du chef
19.5	12.4	13.4	24.9	12.6	17.1	0 à 8 années
25.6	15.7	17.1	20.5	15.2	17.2	Études secondaires partielles
17.6	18.9	18.8	16.5	17.7	17.3	Études secondaires complétées
9.3	6.6	7.0	11.9	8.0	9.4	Études postsecondaires partielles
20.7	29.7	28.5	17.9	28.5	24.6	Certificat ou diplôme d'études postsecondaires(2)
7.4	16.6	15.4	8.3	18.0	14.4	Grade universitaire
						Selon l'année d'immigration du chef
72.8	80.1	79.1	82.6	86.4	85.0	Personnes nées au Canada
27.2	19.9	20.9	17.4	13.6	15.0	Personnes nées à l'étranger
0.5	0.9	0.8	1.6	1.5	1.5	Ayant immigré avant 1946
3.0	5.2	4.9	3.3	3.7	3.6	Ayant immigré entre 1946 et 1960
2.5	3.9	3.7	2.2	2.4	2.3	Ayant immigré entre 1961 et 1969
4.7	4.7	4.7	3.0	2.2	2.5	Ayant immigré entre 1970 et 1979
16.6	5.3	6.9	7.3	3.7	5.1	Ayant immigré après 1979
						Selon la taille de l'unité familiale
...	100.0	100.0	100.0	Une personne
43.7	43.0	43.1	Deux personnes
26.3	21.5	22.2	Trois personnes
17.6	23.6	22.8	Quatre personnes
12.3	11.8	11.9	Cinq personnes ou plus

(1) Voir la section intitulée "Statistiques sur les faibles revenus" pour l'explication des deux séries de seuils de faible revenu et de leurs différences.

(2) Incluant certificat de métier.

TABLE 68. Percentage Distribution of Low Income Families and Unattached Individuals and of Other Families and Unattached Individuals by Selected Characteristics, 1994 - Concluded

(Estimates Based on Low Income Cut-offs (1992 and 1986 Bases))

Selected characteristics	Low income cut-offs (1992 base(1)) Seuils de faible revenu (base de 1992(1))					
	Families Familles			Unattached individuals Personnes seules		
	Low income À faible revenu	Other Autres	All Ensemble	Low income À faible revenu	Other Autres	All Ensemble
	per cent - pourcentage					
Total	100.0	100.0	100.0	100.0	100.0	100.0
Estimated numbers	'000 1,092	7,009	8,102	1,559	2,277	3,836
By number of children under 6 years						
None	65.5	80.8	78.8	100.0	100.0	100.0
One child	24.1	12.9	14.4
Two children	8.3	5.6	6.0
Three or more children	2.1	0.7	0.8
By number of children under 16 years						
None	37.9	59.6	56.7	100.0	100.0	100.0
One child	28.0	17.3	18.7
Two children	21.4	17.0	17.6
Three or more children	12.7	6.1	7.0
By number of children under 18 years						
None	34.0	55.5	52.6	100.0	100.0	100.0
One child	28.4	18.1	19.5
Two children	23.1	19.1	19.6
Three or more children	14.5	7.3	8.3
By family characteristics						
Married couples only	21.1	36.1	34.1
Married couples with single children only	36.1	48.1	46.5
Married couples with children and/or other relatives	1.4	4.2	3.8
Lone-parent families - male head	3.2	1.7	1.9
Non elderly with children less than 18 years	2.7	0.9	1.1
Lone-parent families - female head	33.4	6.1	9.8
Non elderly with children less than 18 years	28.6	3.4	6.8
All other families	4.8	3.8	3.9
By number of earners						
None	42.4	12.5	16.6	60.0	27.3	40.6
One	33.8	20.9	22.7	40.0	72.7	59.4
Two	19.8	49.3	45.3
Three or more	3.9	17.2	15.4
By major source of income						
No income	1.1	0.0	0.2	1.4	0.0	0.6
Earned income	36.1	80.2	74.2	31.0	68.7	53.3
Wages and salaries	29.5	74.9	68.8	28.0	64.6	49.7
Net income from self-employment	6.7	5.3	5.5	3.0	4.0	3.6
Transfer payments	58.6	13.1	19.2	63.1	19.8	37.4
Investment income	1.3	1.6	1.6	1.3	3.2	2.4
Pensions	1.1	4.5	4.0	1.0	7.1	4.6
Miscellaneous	1.8	0.6	0.8	2.2	1.2	1.6

(1) See Section entitled "Statistics on Low Income" for explanation of the two sets of low income cut-offs and their differences.

TABLEAU 68. Répartition en pourcentage des familles et des personnes seules à faible revenu et des autres familles et personnes seules, selon certaines caractéristiques, 1994 - fin

(Estimations fondées sur les seuils de faible revenu (bases de 1992 et 1986))

Low income cut-offs (1986 base(1)) Seuils de faible revenu (base de 1986(1))			Unattached individuals Personnes seules			Certaines caractéristiques
Families Familles	Other Autres	All Ensemble	Low income À faible revenu	Other Autres	All Ensemble	
per cent - pourcentage						
100.0	100.0	100.0	100.0	100.0	100.0	Total
1,108	6,994	8,102	1,421	2,415	3,836	'000 Nombre estimatif
Selon le nombre d'enfants de moins de 6 ans						
66.2	80.7	78.8	100.0	100.0	100.0	Aucun
24.1	12.9	14.4	Un enfant
7.9	5.7	6.0	Deux enfants
1.8	0.7	0.8	Trois enfants ou plus
Selon le nombre d'enfants de moins de 16 ans						
38.9	59.5	56.7	100.0	100.0	100.0	Aucun
28.3	17.2	18.7	Un enfant
21.0	17.0	17.6	Deux enfants
11.8	6.2	7.0	Trois enfants ou plus
Selon le nombre d'enfants de moins de 18 ans						
34.9	55.4	52.6	100.0	100.0	100.0	Aucun
28.8	18.0	19.5	Un enfant
22.7	19.1	19.6	Deux enfants
13.5	7.5	8.3	Trois enfants ou plus
Selon les caractéristiques de la famille						
21.8	36.0	34.1	Couples mariés seulement
35.1	48.3	46.5	Couples mariés avec enfants célibataires seulement
1.4	4.2	3.8	Couples mariés avec enfants et (ou) d'autres parents
3.3	1.7	1.9	Familles monoparentales - chef de sexe masculin
2.7	0.9	1.1	Personnes autres que personnes âgées avec enfants de moins de 18 ans
33.6	6.0	9.8	Familles monoparentales - chef de sexe féminin
28.6	3.4	6.8	Personnes autres que personnes âgées avec enfants de moins de 18 ans
4.8	3.8	3.9	Ensemble des autres familles
Selon le nombre de personnes gagnant un revenu						
42.8	12.4	16.6	59.5	29.5	48.6	Aucune
33.8	20.9	22.7	40.5	70.5	59.4	Une
19.8	49.4	45.3	Deux
3.5	17.3	15.4	Trois ou plus
Selon la principale source de revenu						
1.1	0.0	0.2	1.5	0.0	0.6	Sans revenu
35.5	80.4	74.2	31.1	66.4	53.3	Revenu gagné
29.2	75.0	68.8	28.1	62.5	49.7	Salaires et traitements
6.3	5.3	5.5	3.0	3.9	3.6	Revenu net d'un emploi autonome
59.1	12.9	19.2	62.6	22.6	37.4	Transferts
1.3	1.6	1.6	1.3	3.1	2.4	Revenu de placements
1.1	4.5	4.0	1.0	6.7	4.6	Pensions
1.8	0.6	0.8	2.4	1.2	1.6	Revenus divers

(1) Voir la section intitulée "Statistiques sur les faibles revenus" pour l'explication des deux séries de seuils de faible revenu et de leurs différences.

TABLE 69. Percentage Distribution of Persons by Ratio of Family Total Income to Low Income Cut-off (1992-Base LICO), 1994

TABLEAU 69. Répartition en pourcentage des personnes selon le rapport entre le revenu total familial et le seuil de faible revenu (base de 1992 SFR), 1994

	Total persons Personnes total		Ratio of family total income to LICO Rapport entre le revenu total familial et le SFR								Total	
	Estimated numbers Nombre estimatif	Distribution Répartition	<.25	.25- .49	.50- .74	.75- .99	1.00- 1.24	1.25- 1.49	1.50- 1.99	2.00+		
	'000		percent - pourcentage									
All Persons - Personnes total	28,867	100.0	1.0	2.7	6.1	7.2	8.3	8.5	17.4	48.8	100.0	
Children under 18 - Enfants de moins de 18 ans	6,997	24.2	1.0	2.9	8.1	7.5	8.7	9.8	20.0	42.1	100.0	
Elderly persons in families - Personnes âgées dans les familles	2,252	7.8	0.1	0.3	0.9	4.7	14.4	16.5	24.0	39.0	100.0	
All other persons in families - Toutes les autres personnes dans les familles	15,781	54.7	0.6	1.8	4.3	5.2	6.2	7.1	16.6	58.2	100.0	
Elderly unattached - Personnes seules âgées	1,044	3.6	0.0	0.5	12.2	34.8	22.5	9.6	9.3	10.9	100.0	
Non-elderly unattached - Personnes seules non-âgées	2,792	9.7	4.4	10.7	13.4	9.6	8.6	6.1	12.6	34.7	100.0	
Males - Hommes	14,314	100.0	1.0	2.6	5.5	6.0	7.9	8.4	17.8	50.8	100.0	
Children under 18 - Enfants de moins de 18 ans	3,590	25.1	0.9	2.7	8.2	7.0	8.9	9.7	20.5	42.1	100.0	
Elderly persons in families - Personnes âgées dans les familles	1,157	8.1	0.2	0.2	1.0	4.5	14.2	16.6	24.2	39.1	100.0	
All other persons in families - Toutes les autres personnes dans les familles	7,648	53.4	0.6	1.4	3.5	4.6	5.9	6.8	16.8	60.4	100.0	
Elderly unattached - Personnes seules âgées	262	1.8	0.1	0.1	7.2	24.4	21.0	13.5	14.8	18.8	100.0	
Non-elderly unattached - Personnes seules non-âgées	1,656	11.6	3.9	9.8	11.6	8.1	9.0	6.0	12.8	38.8	100.0	
Females - Femmes	14,553	100.0	1.0	2.9	6.8	8.4	8.6	8.6	16.9	46.8	100.0	
Children under 18 - Enfants de moins de 18 ans	3,407	23.4	1.1	3.1	8.0	7.9	8.4	9.9	19.5	42.1	100.0	
Elderly persons in families - Personnes âgées dans les familles	1,095	7.5	0.1	0.3	0.9	5.1	14.6	16.4	23.7	38.9	100.0	
All other persons in families - Toutes les autres personnes dans les familles	8,133	55.9	0.7	2.1	5.1	5.8	6.5	7.3	16.5	56.1	100.0	
Elderly unattached - Personnes seules âgées	782	5.4	0.0	0.7	13.9	38.3	23.0	8.3	7.5	8.3	100.0	
Non-elderly unattached - Personnes seules non-âgées	1,136	7.8	5.0	11.9	16.2	11.8	8.1	6.2	12.3	28.6	100.0	

TABLE 70. Percentage Distribution of Selected Family Types by Ratio of Family Total Income to Low Income Cut-offs (1992-Base LICO), 1994

TABLEAU 70. Répartition en pourcentage de certains genres de familles selon le rapport entre le revenu total familial et le seuil de faible revenu (base de 1992 SFR), 1994

	Total families Familles total		Ratio of family total income to LICO Rapport entre le revenu total familial et le SFR								Total
	Estimated numbers Nombre estimatif	Distribution Répartition	<.25	.25- .49	.50- .74	.75- .99	1.00- 1.24	1.25- 1.49	1.50- 1.99	2.00+	
	'000		percent - pourcentage								
Economic families, two persons or more - Familles économiques, deux personnes ou plus	8,102	100.0	0.7	2.0	5.0	5.8	7.7	8.6	17.5	52.7	100.0
Elderly families(1) - Familles de personnes âgées(1)	1,220	15.1	0.2	0.3	1.3	5.3	14.8	16.5	24.0	37.7	100.0
Married couples only - Couples mariés seulement	878	10.8	0.2	0.2	0.6	5.0	16.4	18.4	23.7	35.6	100.0
All other elderly families - Ensemble des autres familles de personnes âgées	341	4.2	0.1	0.5	3.3	6.1	10.8	11.6	24.6	43.0	100.0
Non-elderly families(2) - Familles autres que de personnes âgées(2)	6,882	84.9	0.8	2.3	5.7	5.8	6.4	7.2	16.4	55.4	100.0
Married couples only - Couples mariés seulement	1,883	23.2	0.5	1.6	3.3	4.1	4.4	4.7	12.4	69.1	100.0
Two-parent families with children(3) - Familles biparentales avec enfants(3)	3,091	38.2	0.5	1.5	4.2	5.2	7.3	9.0	20.5	51.8	100.0
Married couples with other relatives(4) - Couples mariés avec d'autres personnes apparentées(4)	812	10.0	0.4	0.9	1.3	2.9	3.3	3.4	12.9	74.9	100.0
Lone-parent families(3), Total - Familles monoparentales(3), Total	645	8.0	2.7	8.8	25.6	15.8	10.3	9.5	13.1	14.1	100.0
Male lone-parent families - Familles monoparentales ayant un homme à leur tête	91	1.1	1.1	6.9	14.8	9.4	10.5	9.6	19.1	28.5	100.0
Female lone-parent families - Familles monoparentales ayant une femme à leur tête	554	6.8	3.0	9.1	27.4	16.9	10.2	9.5	12.2	11.8	100.0
All other families - Ensemble des autres familles	451	5.6	1.4	3.8	5.4	8.7	8.6	9.0	15.7	47.4	100.0

(1) Head 65 years of age and over. - Chef âgé de 65 ans et plus.

(2) Head less than 65 years of age. - Chef âgé de moins de 65 ans.

(3) With single children less than 18 years of age. Children 18 years of age and over and/or other relatives may also be present. Avec enfants célibataires âgés de moins de 18 ans. Des enfants âgés de 18 ans et plus et (ou) d'autres personnes apparentées peuvent également être présents.

(4) Children less than 18 years of age are not present but may include children 18 years of age and over. - Ce groupe exclut les enfants âgés de moins de 18 ans, mais peut inclure des enfants de 18 ans et plus.

Table 71. Percentage Distribution of Selected Family Unit Types by Size of Family Total Income Deficiency/Surplus, 1994
(Estimates Based on Low Income Cut-offs (1992-Base LICO))Tableau 71. Répartition en pourcentage de certains genres d'unités familiales selon la taille du revenu total familial
Déficitaire ou surplus, 1994
(Estimations fondées sur les seuils de faible revenu (base de 1992 SFR))

Families below LICOs Familles sous les SFR	Total income deficiency Le revenu total déficitaire										Deficiency Déficitaire	
	Estimated numbers Nombre estimatif	10,000 and over - et plus	7,500- 9,999	5,000- 7,499	3,000- 4,999	2,000- 2,999	1,000- 1,999	500- 999	1- 499	Total	Average Moyen	Median Médian
	'000	percent	-		pourcentage						\$	
All families and unattached individuals - Ensemble des familles et des personnes seules	2,651	20.1	14.6	18.3	17.1	9.8	10.6	4.7	4.7	100.0	6,330	5,382
Economic families, two persons or more - Familles économiques, deux personnes ou plus	1,092	29.0	14.4	16.9	15.2	7.9	8.3	3.6	4.6	100.0	7,649	6,568
Elderly families(1) - Familles de personnes âgées(1)	86	7.6	8.9	8.3	21.2	11.6	17.5	12.9	12.0	100.0	3,972	2,651
Married couples only - Couples mariés seulement	52	6.1	3.6	5.3	15.0	14.1	21.7	16.4	17.8	100.0	2,994	1,726
All other elderly families - Ensemble des autres familles de personnes âgées	34	9.9	17.1	13.0	30.7	7.7	11.0	7.5	3.2	100.0	5,477	4,424
Non-elderly families(1) - Familles autres que de personnes âgées(1)	1,006	30.9	14.9	17.6	14.7	7.6	7.5	2.8	3.9	100.0	7,964	6,907
Married couples only - Couples mariés seulement	178	17.9	12.7	21.1	17.9	8.8	8.2	6.1	7.3	100.0	5,955	5,205
Two-parent families with children(1) - Familles biparentales avec enfants(1)	355	36.8	14.0	13.3	14.0	7.8	8.2	2.0	3.9	100.0	8,859	7,611
Married couples with other relatives(1) - Couples mariés avec d'autres personnes apparentées(1)	45	32.8	7.7	13.3	16.1	7.1	14.5	3.3	5.2	100.0	7,883	5,599
Lone-parent families(1), Total Familles monoparentales(1), Total	342	31.7	18.8	21.0	13.1	6.6	5.7	1.5	1.5	100.0	8,233	7,613
Male lone-parent families - Familles monoparentales ayant un homme à leur tête	29	29.7	19.0	20.8	14.9	8.9	4.7	1.1	0.9	100.0	7,786	7,187
Female lone-parent families - Familles monoparentales ayant une femme à leur tête	312	31.9	18.8	21.0	13.0	6.4	5.8	1.5	1.5	100.0	8,275	7,646
All other families - Ensemble des autres familles	87	29.0	11.5	17.3	16.6	8.6	6.6	4.1	6.3	100.0	7,404	6,245
Unattached individuals - Personnes seules	1,559	13.9	14.8	19.3	18.4	11.1	12.3	5.4	4.9	100.0	5,406	4,773
Elderly - Personnes âgées	497	0.1	2.5	11.9	24.6	19.2	21.5	11.6	8.4	100.0	2,755	2,440
Male - Hommes	83	0.2	1.3	13.6	20.2	15.7	25.8	13.1	10.1	100.0	2,549	2,066
Female - Femmes	414	0.1	2.8	11.6	25.5	19.9	20.7	11.2	8.1	100.0	2,796	2,500
Non-elderly - Personnes non-âgées	1,062	20.3	20.5	22.7	15.5	7.3	7.9	2.6	3.2	100.0	6,648	6,452
Male - Hommes	552	20.8	20.6	23.4	15.0	6.4	7.9	2.6	3.4	100.0	6,717	6,555
Female - Femmes	510	19.9	20.4	22.0	16.0	8.3	8.0	2.5	3.0	100.0	6,572	6,322

(1) See footnotes at end of Table 70. - Voir les notes à la fin du tableau 70.

Table 71. Percentage Distribution of Selected Family Unit Types by Size of Family Total Income Deficiency/Surplus, 1994 - Concluded (Estimates Based on Low Income Cut-offs (1992-Base Lico))

Tableau 71. Répartition en pourcentage de certains genres d'unités familiales selon la taille du revenu total familial Déficitaire ou surplus, 1994 - fin (Estimations fondées sur les seuils de faible revenu (base de 1992 SFR))

Families above LICOs Familles au-dessus des SFR	Total income surplus Le revenu total surplus								Surplus		
	Estimated numbers								Total	Average Moyen	Median Médian
	Nombre estimatif	0- 499	500- 2,499	2,500- 4,999	5,000- 9,999	10,000- 19,999	20,000- 39,999	40,000 and over - et plus			
	percent - pourcentage								\$		
All families and unattached individuals - Ensemble des familles et des personnes seules	9,286	1.4	5.3	5.8	10.4	19.1	28.9	29.2	100.0	32,538	24,804
Economic families, two persons or more - Familles économiques, deux personnes ou plus	7,009	0.7	3.1	4.4	9.0	17.4	29.7	35.7	100.0	37,108	29,857
Elderly families(1) - Familles de personnes âgées(1)	1,134	1.2	6.8	10.7	18.8	23.3	23.0	16.3	100.0	22,850	14,730
Married couples only - Couples mariés seulement	826	1.2	7.5	12.2	21.5	23.3	20.1	14.3	100.0	20,788	12,756
All other elderly families - Ensemble des autres familles de personnes âgées	307	1.1	4.8	6.7	11.5	23.3	31.0	21.7	100.0	28,395	21,431
Non-elderly families(1) - Familles autres que de personnes âgées(1)	5,876	0.6	2.5	3.2	7.1	16.2	31.0	39.5	100.0	39,858	32,995
Married couples only - Couples mariés seulement	1,705	0.6	2.1	2.7	6.0	15.9	31.7	41.0	100.0	40,219	34,533
Two-parent families with children(1) - Familles biparentales avec enfants(1)	2,736	0.4	2.2	2.9	7.2	16.5	32.9	37.8	100.0	39,202	32,087
Married couples with other relatives(1) - Couples mariés avec d'autres personnes apparentées(1)	767	0.3	0.9	1.5	3.2	8.7	24.8	60.7	100.0	54,800	48,497
Lone-parent families(1), Total Familles monoparentales(1), Total	303	2.8	9.4	9.3	19.1	28.8	22.2	8.5	100.0	17,256	12,753
Male lone-parent families - Familles monoparentales ayant un homme à leur tête	62	1.7	5.2	8.4	13.6	28.7	25.3	17.1	100.0	24,130	16,989
Female lone-parent families - Familles monoparentales ayant une femme à leur tête	242	3.0	10.5	9.5	20.5	28.9	21.3	6.3	100.0	15,499	11,861
All other families - Ensemble des autres familles	364	0.6	3.6	6.0	9.4	20.6	33.3	26.6	100.0	30,462	24,881
Unattached individuals - Personnes seules	2,277	3.5	12.0	10.0	14.7	24.7	26.2	8.9	100.0	18,467	13,753
Elderly - Personnes âgées	547	8.2	26.6	17.6	16.9	17.7	9.6	3.5	100.0	10,299	4,660
Male - Hommes	179	5.2	19.2	16.0	20.5	22.4	10.3	6.4	100.0	14,776	7,362
Female - Femmes	368	9.7	30.2	18.4	15.1	15.4	9.2	2.0	100.0	8,127	3,879
Non-elderly - Personnes non-âgées	1,730	2.0	7.4	7.6	14.1	26.9	31.5	10.7	100.0	21,050	17,021
Male - Hommes	1,104	1.7	7.2	7.3	13.3	25.4	32.2	12.8	100.0	22,646	17,956
Female - Femmes	626	2.3	7.9	8.0	15.3	29.5	30.2	6.9	100.0	18,235	15,684

(1) See footnotes at end of Table 70. - Voir les notes à la fin du tableau 70.

Doclet No. **2** Survey date **3** Assignment No. **4** **1** FORM NO. **05**

HRD page - line No. Given name Mo. Yr. Surname

10 LAST WEEK, DID ... WORK AT A JOB OR BUSINESS? (Regardless of the number of hours.)
 Yes No ² Go to 30
 PERMANENTLY unable to work ³ Go to 50

11 DID ... HAVE MORE THAN ONE JOB OR BUSINESS LAST WEEK?
 Yes No ² Go to 13

12 WAS THIS A RESULT OF CHANGING EMPLOYERS LAST WEEK?
 Yes No ²

13 HOW MANY HOURS PER WEEK DOES ... USUALLY WORK AT HIS/HER:
 (Main) JOB? if total 30 or more go to 15
 Other jobs?

14 WHAT IS THE REASON ... USUALLY WORKS LESS THAN 30 HOURS PER WEEK?
 Enter Code

15 LAST WEEK, HOW MANY HOURS OF OVERTIME OR EXTRA HOURS DID ... WORK?
 (include paid and unpaid time at all jobs) if none enter 00

16 LAST WEEK, HOW MANY HOURS WAS ... AWAY FROM WORK FOR ANY REASON? (Holiday, vacation, illness, labour dispute, etc.)
 (From all jobs) if none enter 00 and go to 18

17 WHAT WAS THE MAIN REASON FOR BEING AWAY FROM WORK?
 Enter code

18 HOW MANY HOURS DID ... ACTUALLY WORK LAST WEEK AT HIS/HER:
 (Main) JOB?
 Other jobs?

19 IN THE PAST 4 WEEKS, HAS ... LOOKED FOR ANOTHER JOB?
 Yes No ² Go to 72

30 LAST WEEK, DID ... HAVE A JOB OR BUSINESS, AT WHICH HE/SHE DID NOT WORK?
 Yes Go to 33 No ² Go to 50

31 LAST WEEK, DID ... HAVE A JOB TO START AT A DEFINITE DATE IN THE FUTURE?
 Yes No ² Go to 50

32 COUNTING FROM THE END OF LAST WEEK, IN HOW MANY WEEKS WILL ... START TO WORK AT HIS/HER NEW JOB?
 Go to 50

33 WHY WAS ... ABSENT FROM WORK LAST WEEK?
 Enter code and if code 6, go to 32

34 DID ... HAVE MORE THAN ONE JOB OR BUSINESS LAST WEEK?
 Yes No ²

35 HOW MANY HOURS PER WEEK DOES ... USUALLY WORK AT HIS/HER:
 (Main) JOB? if total 30 or more go to 37
 Other jobs?

36 WHAT IS THE REASON ... USUALLY WORKS LESS THAN 30 HOURS PER WEEK?
 Enter code

37 UP TO THE END OF LAST WEEK, HOW MANY WEEKS HAS ... BEEN CONTINUOUSLY ABSENT FROM WORK?

38 IS ... GETTING ANY WAGES OR SALARY FROM HIS/HER EMPLOYER FOR ANY TIME OFF LAST WEEK?
 Yes No ²

39 INTERVIEWER CHECK ITEM:
 * if code 5 (layoff) in 33 ¹ go to 56
 * Otherwise ² go to 40

40 IN THE PAST 4 WEEKS, HAS ... LOOKED FOR ANOTHER JOB?
 Yes No ² Go to 72

50 HAS ... EVER WORKED AT A JOB OR BUSINESS?
 Yes No ² Go to 55

51 WHEN DID ... LAST WORK AT A JOB OR BUSINESS?
 No change ¹ Mo. Yr. if month unknown enter -- in month
 or ² Mo. Yr.

52 INTERVIEWER CHECK ITEM:
 (1) if 51 is before ¹ go to 55
 (2) if 51 is equal to or later than ² go to 53

53 DID ... USUALLY WORK 30 OR MORE HOURS PER WEEK?
 Full-time (30 or more hours per week) ¹
 Part-time (Less than 30 hours per week) ²

54 WHAT WAS THE MAIN REASON WHY ... LEFT THAT JOB?
 Enter code

55 INTERVIEWER CHECK ITEM:
 * if "perm. unable to work" in 30 ¹ go to 80
 * Otherwise ² go to 56

56 IN THE PAST 6 MONTHS, HAS ... LOOKED FOR WORK?
 Yes No ² Go to 64

57 IN THE PAST 4 WEEKS, WHAT HAS ... DONE TO FIND WORK? (Mark all methods reported.)
 Nothing ¹ Go to 62

IN THE PAST 4 WEEKS, HAS ... DONE ANYTHING ELSE TO FIND WORK? Mark all other methods reported.
 For each method given, ask:
 WHEN DID ... LAST (Repeat method) ⁷

Checked with:	Method used	No. of weeks ago (inc. any week)
PUBLIC employment AGENCY	<input type="radio"/> ²	<input type="text"/>
PRIVATE employment AGENCY	<input type="radio"/> ³	<input type="text"/>
UNION	<input type="radio"/> ⁴	<input type="text"/>
EMPLOYERS directly	<input type="radio"/> ⁵	<input type="text"/>
FRIENDS or relatives	<input type="radio"/> ⁶	<input type="text"/>
Placed or answered ADS	<input type="radio"/> ⁷	<input type="text"/>
LOOKED at job ADS	<input type="radio"/> ⁸	<input type="text"/>
OTHER. Specify in NOTES	<input type="radio"/> ⁹	<input type="text"/>

DESCRIPTION OF MAIN JOB OR BUSINESS

72 FOR WHOM DID ... WORK? (Name of business, government dept. or agency, or person)
 No change ¹
 or ²

73 WHEN DID ... START WORKING FOR THIS EMPLOYER?
 No change ¹ Mo. Yr. or ² Mo. Yr. if month unknown enter -- in month

74 WHAT KIND OF BUSINESS, INDUSTRY OR SERVICE WAS THIS? (Give full description: e.g., federal government, canning industry, forestry services.)
 No change ¹
 or ²

75A WHAT KIND OF WORK WAS ... DOING? (Give full description: e.g., office clerk, factory worker, forestry technician.)
 No change ¹
 or ²

75B IN THIS WORK, WHAT WERE ... 'S MOST IMPORTANT ACTIVITIES OR DUTIES? (Give full description: e.g., filing documents, drying vegetables, forest examiner.)
 No change ¹
 or ²

76 Class of worker:
 Main job ¹ or ² Enter Code

77 Other job ¹ or ² Enter Code go to 80

NOTES

Item no.

58 UP TO THE END OF LAST WEEK, HOW MANY WEEKS HAS ... BEEN LOOKING FOR WORK? (Not counting weeks worked.)

59 WHAT WAS ...'S MAIN ACTIVITY BEFORE HE/SHE STARTED TO LOOK FOR WORK?
 Enter Code

60 IS ... LOOKING FOR A JOB TO LAST MORE THAN 6 MONTHS?
 Yes No ² (6 months or less)

61 IS ... LOOKING FOR A FULL-TIME OR PART-TIME JOB?
 Full-time (30 or more hours per week) ¹
 Part-time (Less than 30 hours per week) ²
 Go to 63

62 WHAT WAS THE MAIN REASON WHY ... DID NOT LOOK FOR WORK LAST WEEK?
 Enter code

63 WAS THERE ANY REASON WHY ... COULD NOT TAKE A JOB LAST WEEK?
 Enter code

64 INTERVIEWER CHECK ITEM:
 * if "No" (never worked) in 50 ² go to 80
 * if upper circle in 52 is marked ³ go to 80
 * Otherwise ⁴ go to 72

EDUCATIONAL ACTIVITIES (if age 65 or over, go to 90)

80 LAST WEEK, WAS ... ATTENDING A SCHOOL, COLLEGE OR UNIVERSITY?
 Yes No ² Go to 90

81 WAS ... ENROLLED AS A FULL-TIME OR PART-TIME STUDENT?
 Full time ¹ Part time ²

82 WHAT KIND OF SCHOOL WAS THIS?
 Enter code

INFORMATION SOURCE

90 HRD page-line No. of person providing the above information
 Last interview This interview

Name of respondent

Collected under the authority of the Statistics Act, Revised Statutes of Canada, 1985, Chapter S19.



Survey of Consumer Finances
**1994
Income Questionnaire**

Confidential when completed



CF 06

RO DOCKET P/L

Français au verso

Complete this form and keep it until your interviewer calls

- Use the accompanying Guide and your 1994 tax forms to assist you.
- If you don't know the amount, enter "DK".
- For an income LOSS, write "LOSS" above the amount.

During the twelve months ending December 31, 1994, what was your income from the following sources?

	Dollars	Cent
1. Wages and Salaries before deductions, including military pay and allowances		1
2. Farm self-employment net income , including farm program payments and rebates, Canadian Wheat Board payments, crop insurance, etc.		2
3. Non-farm self-employment net income , including business, professional, commission, fishing and net income from roomers and boarders		3
4. Interest on bank accounts and other deposits, savings certificates, Canada Savings Bonds and other bonds		4
5. Dividends (total amount received, not taxable amount)		5
6. Taxable Capital Gains		6
7. Other investment income , including net rental income, interest received from loans or mortgages, cash dividends from life insurance policies		7
8. Child Tax Benefit , including Quebec Family Allowance and Quebec Allowance for Newborn Children		8
9. Old Age Security Pension, Guaranteed Income Supplement, Spouse's Allowance from federal government only. Enter provincial supplements in item 12.		9
10. Canada or Quebec Pension Plan benefits		10
11. Unemployment Insurance benefits (before deductions)		11
12. Social Assistance and Provincial Income Supplements		12
13. Workers' Compensation benefits		13
14. Goods and Services Tax Credit		14
15. Provincial Tax Credits , including Quebec Real Estate Tax Refund		15
16. Veterans' Pensions and Civilian War Pensions and Allowances		16
17. Other income from government sources <i>Specify</i> <input type="text"/>		17
18. Retirement pensions, superannuation and annuities (excluding RRSP)		18
19. RRSP annuities received and RRIF withdrawals		19
20. RRSP withdrawals		20
21. Alimony, separation allowance, child support		21
22. Money from persons outside this household to help with household expenses		22
23. Other money income — Specify source and	23 <i>Specify</i> <input type="text"/>	23
24. give amount of any other money received, including	24 <i>Specify</i> <input type="text"/>	24
25. retiring allowances, severance pay, income maintenance plan payments, scholarships, bursaries, life insurance settlements, lottery/gambling winnings, cash inheritances, income from outside Canada.	25 <i>Specify</i> <input type="text"/>	25
26. Total 1994 Income — Add the entries in items 1 to 25. If no income in 1994, enter "0".		26
27. What was your Income Tax on 1994 Income? (federal plus provincial)		27

Thank You For Your Cooperation

8-5100-13; 1995-01-13 STC/HLD-055-60060



Statistics Canada / Statistique Canada

Canada

Nom de l'enquêté(e)

Renseignements recueillis en vertu de la Loi sur la statistique, Lois révisées du Canada, 1985, chapitre S19.



Enquête sur les finances des consommateurs

Questionnaire sur le revenu de 1994

Confidentiel une fois rempli



BR

DOSSIER

P/L

CF 06

English on reverse

Remplissez cette formule et conservez-la jusqu'à ce que votre intervieweur vous contacte.

- Utilisez le Guide et vos déclarations d'impôt de 1994 pour vous aider.
- Si vous ne savez pas le montant, inscrivez "NSP".
- Pour une PERTE de revenu, inscrivez "PERTE" au-dessus du montant.

Pendant la période de douze mois se terminant le 31 décembre 1994 quel était votre revenu provenant des sources suivantes?

	Dollars	Cent
1. Salaires et traitements avant déductions, y compris les salaires et indemnités militaires	1	
2. Revenus nets d'un emploi autonome agricole, y compris les paiements et les remboursements reçus en vertu de divers programmes agricoles, les paiements de la Commission canadienne du blé, de l'assurance-récolte, etc.	2	
3. Revenus nets d'un emploi autonome non agricole, y compris les revenus d'entreprise, de profession libérale, de commissions, de pêche et le revenu net de chambreurs et de pensionnaires	3	
4. Intérêts de comptes de banque et autres dépôts, de certificats d'épargne, d'Obligations d'épargne du Canada et autres obligations	4	
5. Dividendes (montant total reçu et non pas le montant imposable)	5	
6. Gains en capital imposables	6	
7. Autres revenus de placements, y compris les revenus nets de location, intérêts reçus de prêts ou d'hypothèques, dividendes en espèces reçus au titre des contrats d'assurance-vie	7	
8. Prestation fiscale pour enfants, y compris l'allocation familiale du Québec et l'allocation à la naissance du Québec	8	
9. Pension de sécurité de la vieillesse, supplément de revenu garanti, allocation au conjoint, du gouvernement fédéral seulement. Inscrivez les suppléments provinciaux à la question 12.	9	
10. Prestations du régime de pensions du Canada ou du régime de rentes du Québec	10	
11. Prestations d'assurance-chômage (avant déductions)	11	
12. Assistance sociale et suppléments de revenu provinciaux	12	
13. Indemnités pour accidents de travail	13	
14. Crédit pour la taxe sur les produits et services	14	
15. Crédit d'impôt provincial, y compris le remboursement d'impôts fonciers du Québec	15	
16. Pensions aux anciens combattants, et pensions et allocations de guerre aux civils	16	
17. Autres revenus de sources gouvernementales <i>Précisez</i> <input type="text"/>	17	
18. Pensions de retraite et de rentes (ne tenez pas compte des REER)	18	
19. Rentes reçues d'un REER et retraits d'un FERR	19	
20. Retraits d'un REER	20	
21. Pension alimentaire, allocation de séparation, allocation de soutien des enfants	21	
22. Argent reçu de personnes vivant à l'extérieur du ménage et relié aux dépenses du ménage	22	
23. Autres revenus monétaires - Précisez la source et inscrivez le montant de tout autre revenu monétaire reçu non mentionné ci-dessus tel que les allocations de retraite, les indemnités de cessation d'emploi, les paiements dans le cadre d'un régime de sécurité du revenu, les bourses d'études ou de perfectionnement, les règlements d'assurance, les gains de loterie ou de jeu, les successions en espèces, les revenus provenant de l'extérieur du Canada.	23 Précisez <input type="text"/>	23
	24 Précisez <input type="text"/>	24
	25 Précisez <input type="text"/>	25
26. Revenu total de 1994 - Somme des montants déclarés aux questions 1 à 25. Si aucun revenu n'a été touché en 1994, inscrivez "0".	26	
27. Quel était votre impôt sur le revenu de 1994? (fédéral plus provincial)	27	

Merci de votre collaboration

8-5100-13, 1995-01-13 SOC/ENM-055-60060



Statistique Canada
Statistics Canada

Canada

SELECTED PUBLICATIONS

The following are some other selected publications of Statistics Canada dealing with incomes.

Catalogue

Occasional

- 13-525 Incomes, Assets and Indebtedness of Non-farm Families in Canada, 1963, E.
- 13-528 Income Distributions by Size in Canada, 1965, E.
- 13-529 Incomes of Non-farm Families and Individuals in Canada, Selected Years 1951-65, E.

- 13-534 Income Distributions by Size in Canada, 1967, E.
- 13-535 Earnings and Work Experience of the 1967 Labour Force, E.
- 13-536 Statistics on Low Income in Canada, 1967, E.
- 13-537 Econometric Study of Incomes of Canadian Families, 1967, E.
- 13-538 Family Incomes, Census Families, 1967, E.
- 13-539 Comparative Income Distributions, 1965 to 1967, E.
- 13-540 Household Facilities by Income and Other Characteristics, 1968, E.
- 13-541 Socio-economic Characteristics of the Population Age 14 to 24, 1967, E.
- 13-544 Income Distributions by Size in Canada, 1969, Bil.
- 13-546 Family Incomes, Census Families, 1969, Bil.

- 13-547 Incomes, Assets and Indebtedness of Families in Canada, 1969, Bil.
- 13-550 Survey of Consumer Finances, Volume I & II, Selected Reports, 1970, Bil.

- 13-551 Low Income Cut-offs (LICOs), Bil.
- 13-552 Incomes of Unemployed Individuals and Their Families, 1971, Bil.

- 13-553 Statistics on Low Income in Canada, 1969, Bil.
- 13-554 Earnings and Work Experience of the 1971 Labour Force, Bil.
- 13-557 Earnings and Work Histories of the 1972 Canadian Labour Force, Bil.
- 13-559 Income Inequality: Statistical Methodology and Canadian Illustrations, Bil.
- 13-560 Household Facilities by Income and Other Characteristics, 1972, Bil.

PUBLICATIONS CHOISIES

Voici quelques-unes des publications de Statistique Canada portant sur le revenu.

Catalogue

Hors série

- 13-525 Incomes, Assets and Indebtedness of Non-farm Families in Canada, 1963, A.
- 13-528 Income Distributions by Size in Canada, 1965, A.
- 13-529F Revenu des familles et des particuliers non agricoles au Canada, certaines années, 1951-65, F.

- 13-534 Répartition du revenu au Canada selon la taille du revenu, 1967, F.
- 13-535 Earnings and Work Experience of the 1967 Labour Force, A.
- 13-536 Statistics on Low Income in Canada, 1967, A.
- 13-537 Econometric Study of Incomes of Canadian Families, 1967, A.
- 13-538 Family Incomes, Census Families, 1967, A.
- 13-539 Comparative Income Distributions, 1965 à 1967, A.
- 13-540 Household Facilities by Income and Other Characteristics, 1968, A.
- 13-541 Socio-economic Characteristics of the Population Age 14 to 24, 1967, A.
- 13-544 Répartition du revenu au Canada selon la taille du revenu, 1969, Bil.
- 13-546 Revenus des familles, Familles de recensement, 1969, Bil.
- 13-547 Revenu, avoir et dette des familles au Canada, 1969, Bil.
- 13-550 Enquête sur les finances des consommateurs, volume I et II, certains comptes rendus, 1970, Bil.
- 13-551 Seuils de faible revenu (SFR), Bil.
- 13-552 Revenus des chômeurs et de leur famille, 1971, Bil.

- 13-553 Faibles revenus au Canada, 1969, Bil.

- 13-554 Gains et travail de la population active de 1971, Bil.
- 13-557 Gains et antécédents professionnels de la population active du Canada en 1972, Bil.
- 13-559 Inégalité des revenus: Méthodologie statistique et exemples canadiens, Bil.
- 13-560 Équipement ménager selon le revenu et d'autres caractéristiques, 1972, Bil.

SELECTED PUBLICATIONS - Continued

Catalogue - Continued

Occasional - Concluded

- 13-561 Distributional Effects of Health and Education Benefits, Canada, 1974, Bil.
- 13-565 Household Facilities by Income and Other Characteristics, 1974, Bil.
- 13-567 Household Facilities by Income and Other Characteristics, 1976 - Available for the years 1978, 1980, 1982, 1983 and 1985, Bil.
- 13-569 Low Income Persons, 1980 to 1993 (Low Income Cut-offs, 1992 Base), Bil.
- 13-570 The Distribution of Income and Wealth in Canada, 1977, Bil.
- 13-572 Incomes, Assets and Indebtedness of Families in Canada, 1977, Bil.
- 13-575 Expenditure Patterns and Income Adequacy for the Elderly, 1969-1976, Bil.
- 13-576 Income Estimates for Subprovincial Areas, 1982, Bil. - Available for the years 1976, 1977, 1978, 1979, 1980 and 1981
- 13-577 Earnings of Men and Women, Selected Years, 1967 to 1979, Bil.
Earnings of Men and Women, 1981 and 1982, Bil.
- 13-578 Wealth of Families with Working Wives, 1977, Bil.
- 13-580 The Distribution of Wealth in Canada, 1984, Bil.
- 13-581 Charting Canadian Incomes, 1951 to 1981, E.

Annual

- 13-206 Income Distributions by Size in Canada, Preliminary Estimates - Annual from 1971 to 1985, Bil.
- 13-207 Income Distributions by Size in Canada - Annual since 1971, Bil.
- 13-208 Family Incomes, Census Families - Annual since 1971, Bil.
- 13-210 Income After Tax, Distributions by Size in Canada - Annual since 1971, Bil.
- 13-215 Characteristics of Dual-Earner Families, Annual since 1989, Bil.
- 13-216 Income Estimates for Subprovincial Areas - Annual since 1983, Bil.

PUBLICATIONS CHOISIES - suite

Catalogue - suite

Hors série - fin

- 13-561 Incidence de la répartition des avantages découlant des services de santé et d'éducation, Canada, 1974, Bil.
- 13-565 Équipement ménager selon le revenu et d'autres caractéristiques, 1974, Bil.
- 13-567 Équipement ménager selon le revenu et d'autres caractéristiques, 1976 - Disponibles pour les années 1978, 1980, 1982, 1983 et 1985, Bil.
- 13-569 Personnes à faible revenu, 1980 à 1993 (Les seuils de faible revenu, base de 1992), Bil.
- 13-570 La répartition du revenu et de la richesse au Canada, 1977, Bil.
- 13-572 Revenu, avoir et dette des familles au Canada, 1977, Bil.
- 13-575 Dépenses et suffisance du revenu des personnes âgées, 1969-1976, Bil.
- 13-576 Estimation du revenu dans les secteurs infraprovinciaux, 1982, Bil. - Disponibles pour les années 1976, 1977, 1978, 1979, 1980 et 1981
- 13-577 Gains des hommes et des femmes, certaines années, 1967 à 1979, Bil.
Gains des hommes et des femmes, 1981 et 1982, Bil.
- 13-578 Richesse des familles dont l'épouse travaille, 1977, Bil.
- 13-580 La répartition de la richesse au Canada, 1984, Bil.
- 13-581 Coup d'oeil sur les revenus des Canadiens de 1951 à 1981, F.

Annuel

- 13-206 Répartition du revenu au Canada selon la taille du revenu, premières estimations - Annuel de 1971 à 1985, Bil.
- 13-207 Répartition du revenu au Canada selon la taille du revenu - Annuel depuis 1971, Bil.
- 13-208 Revenus des familles, Familles de recensement - Annuel depuis 1971, Bil.
- 13-210 Revenu après impôt, répartition selon la taille du revenu au Canada - Annuel depuis 1971, Bil.
- 13-215 Caractéristiques des familles comptant deux soutiens, Annuel depuis 1989, Bil.
- 13-216 Estimations du revenu dans les secteurs infraprovinciaux - Annuel depuis 1983, Bil.

SELECTED PUBLICATIONS - Concluded

Catalogue - Concluded

Annual - Concluded

- 13-217 Earnings of Men and Women - Annual since 1984, Bil.
13-218 Household Facilities by Income and Other Characteristics - Annual since 1986, Bil.

Other

- 99-544 Incomes of Canadians, by Jenny R. Podoluk, 1961 Census Monograph, E.
99-755E Income Distribution and Inequality in Canada, by Roger Love, Census Analytical Study, E.

E. - English F. - French Bil. - Bilingual

In addition to the selected publications listed above, Statistics Canada publishes a wide range of statistical reports on Canadian economic and social affairs. A comprehensive catalogue of all current publications is available from Statistics Canada, Ottawa (Canada), K1A 0T6.

Catalogue No. 11-204E - Price in Canada \$15.00, U.S.A. \$18.00, Other Countries \$21.00.

Revenue Canada, Taxation publishes annually "Taxation Statistics, Part 1 - Individuals", which may be obtained from local authorized agents and other community book stores or by mail order.

PUBLICATIONS CHOISIES - fin

Catalogue - fin

Annuel - fin

- 13-217 Gains des hommes et des femmes - Annuel depuis 1984, Bil.
13-218 Équipement ménager selon le revenu et d'autres caractéristiques - Annuel depuis 1986, Bil.

Autres

- 99-544 Incomes of Canadians, par Jenny R. Podoluk, 1961 Census Monograph, A.
99-755F Répartition et inégalité des revenus au Canada, par Roger Love, Étude analytique du recensement, F.

A. - Anglais F. - Français Bil. - Bilingue

Outre les publications ci-dessus énumérées, Statistique Canada publie une grande variété de rapports statistiques sur le Canada tant dans le domaine économique que social. On peut se procurer un catalogue complet des publications courantes à Statistique Canada, Ottawa (Canada), K1A 0T6.

N° de catalogue 11-204F - Prix au Canada \$15.00, É.-U. \$18.00, Autres pays \$21.00.

Revenu Canada - Impôt publie un bulletin annuel intitulé "Statistique fiscale, partie 1 - Particuliers". Il peut être obtenu auprès des agents autorisés locaux, dans les librairies ordinaires ou par la poste.

Are you getting your information on the Canadian economy "first-hand"?

Chances are, you spend hours reading several newspapers and a handful of magazines trying to get the whole economic picture – only to spend even more time weeding out fiction from fact! Wouldn't it be a great deal more convenient (and much more effective) to go straight to the source?

Join the thousands of successful Canadian decision-makers who turn to Statistic Canada's *Canadian Economic Observer* for their monthly briefing. Loaded with first-hand information, collectively published nowhere else, CEO is a quick, concise and panoramic overview of the Canadian economy. Its reliability and completeness are without equal.

A single source

Consultations with our many readers – financial analysts, planners, economists and business leaders – have contributed to CEO's present, widely-acclaimed, two-part format. The **Analysis Section** includes thought-provoking commentary on current economic conditions, issues, trends and developments. The **Statistical Summary** contains the complete range of hard numbers on critical economic indicators: markets, prices, trade, demographics, unemployment and more.

More practical, straightforward and user-friendly than ever before, the *Canadian Economic Observer* gives you more than 150 pages of in-depth information in one indispensable source.

Why purchase CEO?

As a subscriber, you'll be directly connected to Statistics Canada's economic analysts – names and phone numbers are listed with articles and features. You'll also receive a copy of CEO's annual **Historical Statistical Supplement** – at no additional cost.

So why wait for others to publish Statistics Canada's data second-hand when you can have it straight from the source? Order your subscription to the *Canadian Economic Observer* today.

The *Canadian Economic Observer* (catalogue no. 10-2300XPB) is \$220 annually in Canada, US\$260 in the United States and US\$310 in other countries. Highlights of the *Canadian Composite Leading Indicator* (catalogue no. 11F0008XFE) are available by fax – the same day of release – for \$70 annually in Canada and US\$70 in the United States.

To order, write to: Statistics Canada, Marketing Division, Sales and Service, 120 Parkdale Avenue, Ottawa, Ontario, K1A 0T6 or contact the nearest Statistics Canada Reference Centre listed in this publication. If more convenient, fax your order to 1-613-951-1584 or call toll-free 1-800-267-6677 and use your VISA or MasterCard.

Recevez-vous directement vos informations sur l'économie canadienne?

Il est probable que vous passez des heures à lire plusieurs journaux et un paquet de revues pour essayer d'avoir une vue complète de la situation économique, et ensuite passer encore plus de temps à séparer le réel de ce qui ne l'est pas. Ne serait-il pas plus pratique (et beaucoup plus efficace) de remonter directement à la source?

Joignez-vous aux milliers de décideurs canadiens gagnants qui lisent *L'Observateur économique canadien* pour leur séance de rapport mensuelle. Rempli de renseignements disponibles nulle part ailleurs, L'OEC permet d'avoir une vue générale rapide et concise de l'économie canadienne. Il est inégalé par sa fiabilité et son exhaustivité.

Une seule source

Les consultations que nous avons eues avec nos nombreux lecteurs, des analystes financiers, des planificateurs, des économistes et des chefs d'entreprise, nous ont permis de présenter L'OEC dans son format actuel en deux parties, qui a été bien accueilli. La **section de l'analyse** contient des commentaires qui donnent à réfléchir sur la conjoncture économique, ses problèmes, ses tendances et ses développements. L'**aperçu statistique** contient l'ensemble complet des chiffres réels pour les indicateurs économiques essentiels : les marchés, les prix, le commerce, la démographie, le chômage, et bien d'autres encore.

Plus pratique, plus simple, plus facile à utiliser qu'auparavant, *L'Observateur économique canadien* vous offre plus de 150 pages de renseignements poussés sous une seule couverture.

Pourquoi acheter L'OEC?

En tant qu'abonné à L'OEC, vous êtes directement relié aux analystes économiques de Statistique Canada : des noms et des numéros de téléphone sont cités dans les articles et les rubriques. Vous recevrez également un exemplaire du **Supplément statistique historique annuel à titre gracieux**.

Pourquoi devez-vous donc attendre que d'autres publient les données de Statistique Canada qu'ils ont reprises alors que vous pouvez les obtenir directement à la source? Abonnez-vous à *L'Observateur économique canadien* dès aujourd'hui.

Le prix de l'abonnement annuel à *L'Observateur économique canadien* (n° 10-2300XPB au catalogue) est de 220 \$ au Canada, de 260 \$ US aux États-Unis et de 310 \$ US dans les autres pays. Les faits saillants de l'*Indicateur composite avancé* (n° 11F0008XFF au catalogue) sont offerts par télécopieur – le jour même de leur parution – pour 70 \$ par année au Canada et 70 \$ US aux États-Unis.

Pour commander, écrivez à : Statistique Canada, Division du marketing, Vente et service, 120, av. Parkdale, Ottawa (Ontario) K1A 0T6, ou adressez-vous au Centre de consultation de Statistique Canada le plus proche de chez vous et dont la liste figure dans cette publication. Si vous le préférez, vous pouvez envoyer votre commande par télécopieur au 1-613-951-1584, ou téléphoner sans frais au 1-800-267-6677 et utiliser votre carte VISA ou MasterCard.

DID YOU KNOW...

THAT TABULATIONS FROM THE *HOMEOWNER REPAIR AND RENOVATION SURVEY* ARE NOW AVAILABLE IN CUSTOM FORMAT?

Statistics Canada offers special tabulations from its extensive database. From your specifications, we can provide you with data on renovation and repair expenditures by socio-demographic and geographic characteristics.

Data from the *Homeowner Repair and Renovation Survey* database can be **customized and cross-tabulated** by a wide range of variables, such as:

- expenditure level
- province
- size of area of residence
- type and value of dwelling
- age of household head
- household income
- period of construction
- year moved to dwelling

These special tabulations will allow you to track your current and target your potential markets with precision, segment characteristics of spending patterns with ease and identify trends. As well, you can get tabulations in the medium of your choice - paper or diskette.

Unsure of what you need or where to start?

Contact your nearest Regional Office listed on the inside cover of this publication. Our consultants can help you define your information needs and recommend products and services to meet them.

Call a Statistics Canada consultant today ... and turn data into information.

SAVIEZ-VOUS...

QUE DES TABLEAUX PROVENANT DE L'ENQUÊTE SUR LES RÉPARATIONS ET LES RÉNOVATIONS EFFECTUÉES PAR LES PROPRIÉTAIRES-OCCUPANTS SONT MAINTENANT DISPONIBLES EN FORMAT PERSONNALISÉ?

Statistique Canada offre des tableaux personnalisés tirés de sa vaste banque de données. À partir de vos spécifications, nous pouvons vous fournir des données sur les dépenses en réparation et en rénovation selon des caractéristiques socio-économiques et géographiques.

Les données tirées de la banque de données de l'*Enquête sur les réparations et les rénovations effectuées par les propriétaires-occupants* peuvent être **personnalisées et jumelées** selon un large éventail de variables, notamment :

- niveau de dépense
- province
- taille de la région de résidence
- genre et valeur du logement
- âge du chef de ménage
- revenu du ménage
- période de construction
- année de l'emménagement

Ces tableaux personnalisés vous permettront de cerner vos marchés actuels et cibler vos marchés potentiels avec précision, segmenter les caractéristiques des habitudes de dépense avec facilité et identifier les tendances. De plus, vous pouvez obtenir les tableaux dans le médium de votre choix, soit sur papier ou sur disquette.

Incertain(e) de ce dont vous avez besoin ou par où commencer?

Communiquez avec le Centre de consultation le plus près figurant à l'endos de la page couverture de cette publication. Nos experts-conseils peuvent vous aider à définir vos besoins en information et vous recommander les produits et services rencontrant ces besoins.

Téléphonez à un expert-conseil de Statistique Canada dès aujourd'hui ... et transformez les données en information.