

3



Catalogue no. 13-207-XPB

Income distributions by size in Canada

1995

N° 13-207-XPB au catalogue

Répartition du revenu au Canada selon la taille du revenu

1995

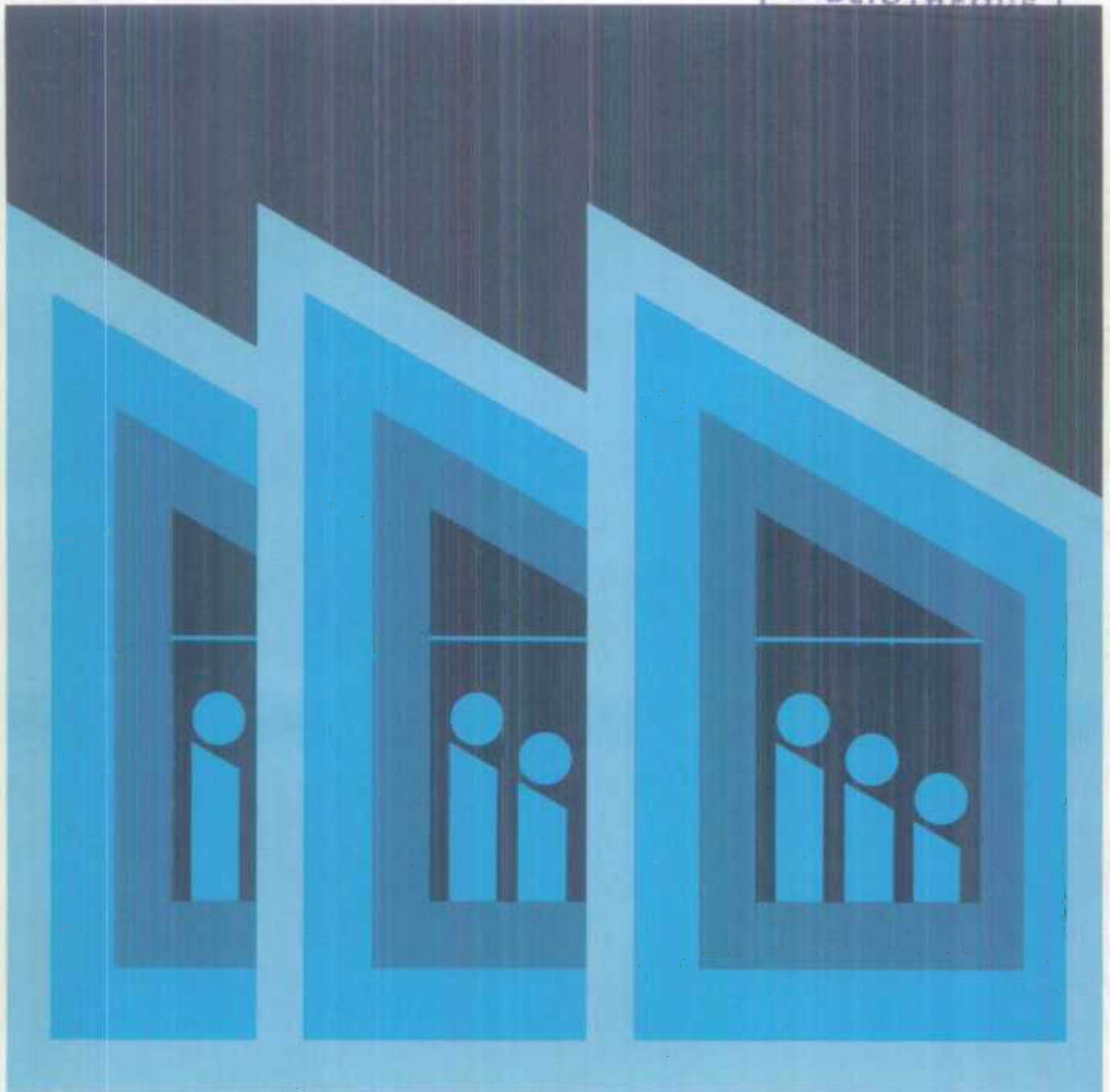
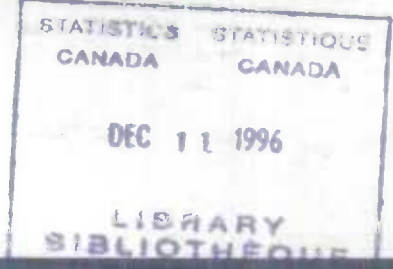

Statistics Canada / Statistique Canada

Canada

Data in many forms

Statistics Canada disseminates data in a variety of forms. In addition to publications, both standard and special tabulations are offered. Data are available on the Internet, compact disc, diskette, computer printouts, microfiche and microfilm, and magnetic tape. Maps and other geographic reference materials are available for some types of data. Direct online access to aggregated information is possible through CANSIM, Statistics Canada's machine-readable database and retrieval system.

How to obtain more information

Inquiries about this publication and related statistics or services should be directed to: Income and Housing Surveys Section, Household Surveys Division, Statistics Canada, Ottawa, Ontario, K1A 0T6 (telephone: (613) 951-4633) or to the Statistics Canada Regional Reference Centre in:

Halifax	(902) 426-5331	Regina	(306) 780-5405
Montréal	(514) 283-5725	Edmonton	(403) 495-3027
Ottawa	(613) 951-8116	Calgary	(403) 292-6717
Toronto	(416) 973-6586	Vancouver	(604) 666-3691
Winnipeg	(204) 983-4020		

You can also visit our World Wide Web site:
<http://www.statcan.ca>

Toll-free access is provided for all users who reside outside the local dialling area of any of the Regional Reference Centres.

National enquiries line	1 800 263-1136
National telecommunications device for the hearing impaired	1 800 363-7629
Order-only line (Canada and United States)	1 800 267-6677

How to order publications

Statistics Canada publications may be purchased from local authorized agents and other community bookstores, the Statistics Canada Regional Reference Centres, or from:

Statistics Canada
Operations and Integration Division
Circulation Management
120 Parkdale Avenue
Ottawa, Ontario
K1A 0T6

Telephone: (613) 951-7277
Fax: (613) 951-1584
Toronto (credit card only): (416) 973-8018
Internet: order@statcan.ca

Standards of service to the public

To maintain quality service to the public, Statistics Canada follows established standards covering statistical products and services, delivery of statistical information, cost-recovered services and services to respondents. To obtain a copy of these service standards, please contact your nearest Statistics Canada Regional Reference Centre.

Des données sous plusieurs formes

Statistique Canada diffuse les données sous formes diverses. Outre les publications, des totalisations habituelles et spéciales sont offertes. Les données sont disponibles sur Internet, disque compact, disquette, imprimé d'ordinateur, microfiche et microfilm, et bande magnétique. Des cartes et d'autres documents de référence géographiques sont disponibles pour certaines sortes de données. L'accès direct à des données agrégées est possible par le truchement de CANSIM, la base de données ordiolingue et le système d'extraction de Statistique Canada.

Comment obtenir d'autres renseignements

Toute demande de renseignements au sujet de la présente publication ou au sujet de statistiques ou de services connexes doit être adressée à : Section des enquêtes sur le revenu et le logement, Division des enquêtes-ménages, Statistique Canada, Ottawa, Ontario, K1A 0T6 (téléphone : (613) 951-4633) ou à l'un des centres de consultation régionaux de Statistique Canada :

Halifax	(902) 426-5331	Regina	(306) 780-5405
Montréal	(514) 283-5725	Edmonton	(403) 495-3027
Ottawa	(613) 951-8116	Calgary	(403) 292-6717
Toronto	(416) 973-6586	Vancouver	(604) 666-3691
Winnipeg	(204) 983-4020		

Vous pouvez également visiter notre site sur le Web :
<http://www.statcan.ca>

Un service d'appel interurbain sans frais est offert à tous les utilisateurs qui habitent à l'extérieur des zones de communication locale des centres de consultation régionaux.

Service national de renseignements	1 800 263-1136
Service national d'appareils de télécommunications pour les malentendants	1 800 363-7629
Numéro pour commander seulement (Canada et États-Unis)	1 800 267-6677

Comment commander les publications

On peut se procurer les publications de Statistique Canada auprès des agents autorisés et des autres librairies locales, par l'entremise des centres de consultation régionaux de Statistique Canada, ou en écrivant à :

Statistique Canada
Division des opérations et de l'intégration
Gestion de la circulation
120, avenue Parkdale
Ottawa (Ontario)
K1A 0T6

Téléphone : (613) 951-7277
Télécopieur : (613) 951-1584
Toronto (carte de crédit seulement) : (416) 973-8018
Internet : order@statcan.ca

Normes de service au public

Afin de maintenir la qualité du service au public, Statistique Canada observe des normes établies en matière de produits et de services statistiques, de diffusion d'information statistique, de services à recouvrement des coûts et de services aux répondants. Pour obtenir une copie de ces normes de service, veuillez communiquer avec le centre de consultation régional de Statistique Canada le plus près de chez vous.



Statistics Canada
Household Surveys Division

Income distributions by size in Canada

1995

Statistique Canada
Division des enquêtes-ménages

Répartition du revenu au Canada selon la taille du revenu

1995

Published by authority of the Minister
responsible for Statistics Canada

© Minister of Industry, 1996

All rights reserved. No part of this publication may be reproduced, stored in a retrieval system or transmitted in any form or by any means, electronic, mechanical, photocopying, recording or otherwise without prior written permission from Licence Services, Marketing Division, Statistics Canada, Ottawa, Ontario, Canada K1A 0T6.

December 1996

Price: Canada: \$44.00
United States: US\$53.00
Other countries: US\$62.00

Catalogue no. 13-207-XPB
Frequency: Annual

ISSN 0575-8750

Ottawa

Publication autorisée par le ministre
responsable de Statistique Canada

© Ministre de l'Industrie, 1996

Tous droits réservés. Il est interdit de reproduire ou de transmettre le contenu de la présente publication, sous quelque forme ou par quelque moyen que ce soit, enregistrement sur support magnétique, reproduction électronique, mécanique, photographique, ou autre, ou de l'emmagasiner dans un système de recouvrement, sans l'autorisation écrite préalable des Services de concession des droits de licence, Division du marketing, Statistique Canada, Ottawa, Ontario, Canada K1A 0T6.

Décembre 1996

Prix : Canada : 44 \$
États-Unis : 53 \$ US
Autres pays : 62 \$ US

N° 13-207-XPB au catalogue
Périodicité : annuelle

ISSN 0575-8750

Ottawa

Note of appreciation

Canada owes the success of its statistical system to a long-standing co-operation involving Statistics Canada, the citizens of Canada, its businesses, governments and other institutions. Accurate and timely statistical information could not be produced without their continued co-operation and goodwill.

Note de reconnaissance

Le succès du système statistique du Canada repose sur un partenariat bien établi entre Statistique Canada et la population, les entreprises, les administrations canadiennes et les autres organismes. Sans cette collaboration et cette bonne volonté, il serait impossible de produire des statistiques précises et actuelles.

Symbols

The following standard symbols are used in Statistics Canada publications:

- .. figures not available.
- ... figures not appropriate or not applicable.
- nil or zero.
- amount too small to be expressed.
- P preliminary figures.
- r revised figures.
- x confidential to meet secrecy requirements of the Statistics Act.

This publication was prepared by the Income and Housing Surveys Section, Household Surveys Division with the collaboration of the Labour and Household Surveys Analysis Division.

Signes conventionnels

Les signes conventionnels suivants sont employés uniformément dans les publications de Statistique Canada:

- .. nombres indisponibles.
- ... n'ayant pas lieu de figurer.
- néant ou zéro.
- nombres infimes.
- P nombres provisoires.
- r nombres rectifiés.
- x confidentiel en vertu des dispositions de la Loi sur la statistique relatives au secret.

Cette publication a été préparée par la Section des enquêtes sur le revenu et le logement, Division des enquêtes-ménages avec la collaboration de la Division de l'analyse des enquêtes sur le travail et les ménages.

The paper used in this publication meets the minimum requirements of American National Standard for Information Sciences - Permanence of Paper for Printed Library Materials, ANSI Z39.48 - 1984.



Le papier utilisé dans la présente publication répond aux exigences minimales de l'American National Standard for Information Sciences - "Permanence of Paper for Printed Library Materials", ANSI Z39.48 - 1984.



Table of Contents

INCOMES IN 1995	Page
Related Products and Services	15
Note	16
Highlights	17
Notes and Definitions	40
Sources, Methods and Estimation Procedures	51
Chart	
I. Average Family Income in Constant (1995) Dollars, 1978 to 1995	17
II. Low Income Rates for Persons, 1980 to 1995	21

Text Table

I. Average Income in Constant (1995) Dollars and Related Characteristics of Families and Unattached Individuals, 1951 to 1995	23
II. Average Income in Constant (1995) Dollars for Selected Family Unit Types, 1980 to 1995	24
III. Persons in Low Income by Age and Sex, 1980 to 1995	26
IV. Incidence of Low Income for Selected Family Unit Types, 1980 to 1995	32
V. Average Income Deficiency in Constant (1995) Dollars for Selected Low Income Family Unit Types, 1980 to 1995	34

Table des matières

REVENUS EN 1995	Page
Produits et services reliés	15
Nota	16
Faits saillants	17
Notes et définitions	40
Sources, méthodes et procédures d'estimation	51
Graphique	
I. Revenu moyen des familles en dollars constants (1995), 1978 à 1995	17
II. Taux de faible revenu pour les personnes, 1980 à 1995	21

Tableau explicatif

I. Revenu moyen en dollars constants (1995) et certaines caractéristiques des familles et des personnes seules, 1951 à 1995	23
II. Revenu moyen en dollars constants (1995) pour certains genres d'unités familiales, 1980 à 1995	24
III. Personnes à faible revenu selon l'âge et le sexe, 1980 à 1995	26
IV. Proportion de faible revenu pour certains genres d'unités familiales, 1980 à 1995 ..	32
V. Revenu déficitaire moyen en dollars constants (1995) pour certains genres d'unités familiales à faible revenu, 1980 à 1995	34

Table of Contents - Continued**INCOMES IN 1995** Page**Text Table**

VI.	Aggregate Income Deficiency in Constant (1995) Dollars for Selected Low Income Family Unit Types, 1980 to 1995	36
VII.	Distribution of Family Units and Persons in Family Units, for Selected Family Unit Types, 1980 and 1995	38
VIII.	Low Income Cut-offs of Family Units, 1995	50
IX.	Response Rates by Province and Type of Area, 1995	53
X.	Estimated Standard Errors for the Percentage Distribution of Unattached Individuals, Families, All Units and Individuals with Income by Income Groups, 1995	57

DETAILED LIST OF TABLES**Table****Section I. Income Distributions by Size****Families**

1.	Percentage Distribution of Families by Income Groups in Current and Constant (1995) Dollars for Selected Years	60
2.	Percentage Distribution of Families by Income Groups and Provinces, 1995 ...	62
3.	Percentage Distribution of Families by Income Groups, Provinces and Size of Area of Residence, 1995	64

Table des matières - suite**REVENUS EN 1995** Page**Tableau explicatif**

VI.	Revenu déficitaire agrégatif en dollars constants (1995) pour certains genres d'unités familiales à faible revenu, 1980 à 1995	36
VII.	Répartition des unités familiales et des personnes dans les unités familiales, pour certains genres d'unités familiales, 1980 et 1995	38
VIII.	Seuils de faible revenu des unités familiales, 1995	50
IX.	Taux de réponse selon la province et le genre de secteur, 1995	53
X.	Erreurs types estimées pour la répartition en pourcentage des personnes seules, des familles, de l'ensemble des unités et des particuliers ayant un revenu, selon la tranche de revenu, 1995	57

LISTE DÉTAILLÉE DES TABLEAUX**Tableau****Section I. Répartition du revenu selon la taille du revenu****Familles**

1.	Répartition en pourcentage des familles selon la tranche de revenu en dollars courants et constants (1995) pour certaines années	60
2.	Répartition en pourcentage des familles selon la tranche de revenu et la province, 1995	62
3.	Répartition en pourcentage des familles selon la tranche de revenu, la province et la taille de la région de résidence, 1995	64

Table of Contents - Continued

Table des matières - suite

INCOMES IN 1995

Page

REVENUS EN 1995

Page

DETAILED LIST OF TABLES - Continued

LISTE DÉTAILLÉE DES TABLEAUX - suite

Table

Tableau

Section I. Income Distributions by Size - Continued

Section I. Répartition du revenu selon la taille du revenu - suite

Families - Continued

Familles - suite

4.	Percentage Distribution of Families Residing in Rural and Urban Areas, Population under 100,000, by Income Groups, Regions and Size of Area of Residence, 1995	66
5.	Percentage Distribution of Families by Income Groups, Regions and Age of Head, 1995	68
6.	Percentage Distribution of Families by Income Groups, Regions and Sex of Head, 1995	71
7.	Percentage Distribution of Families by Income Groups, Age and Sex of Head, 1995	72
8.	Percentage Distribution of Families by Income Groups, Employment Status and Sex of Head, 1995	73
9.	Percentage Distribution of Families by Income Groups, Provinces and Unemployment Experience of Family Members, 1995	74
10.	Percentage Distribution of Families by Income Groups and Occupation of Head, 1995	78
11.	Percentage Distribution of Families by Income Groups and Education of Head, 1995	79
12.	Percentage Distribution of Families by Income Groups and Year of Immigration of Head, 1995	80

4.	Répartition en pourcentage des familles résidentes des régions rurales et urbaines, moins de 100,000 habitants, selon la tranche de revenu, la région et la taille de la région de résidence, 1995	66
5.	Répartition en pourcentage des familles selon la tranche de revenu, la région et l'âge du chef, 1995	68
6.	Répartition en pourcentage des familles selon la tranche de revenu, la région et le sexe du chef, 1995	71
7.	Répartition en pourcentage des familles selon la tranche de revenu, l'âge et le sexe du chef, 1995	72
8.	Répartition en pourcentage des familles selon la tranche de revenu, le statut d'activité et le sexe du chef, 1995	73
9.	Répartition en pourcentage des familles selon la tranche de revenu, la province et l'expérience de chômage des membres de la famille, 1995	74
10.	Répartition en pourcentage des familles selon la tranche de revenu et la profession du chef, 1995	78
11.	Répartition en pourcentage des familles selon la tranche de revenu et l'instruction du chef, 1995	79
12.	Répartition en pourcentage des familles selon la tranche de revenu et l'année d'immigration du chef, 1995	80

Table of Contents - Continued**INCOMES IN 1995** Page*DETAILED LIST OF TABLES - Continued*

Table

Section I. Income Distributions by Size - Continued**Families - Continued**

- | | | |
|-----|--|----|
| 13. | Percentage Distribution of Families by Income Groups and Mother Tongue of Head, 1995 | 80 |
| 14. | Percentage Distribution of Families by Income Groups, Provinces and Size of Family, 1995 | 81 |
| 15. | Percentage Distribution of Families by Income Groups, Provinces, Number of Children under 16 Years and Number of Children under 18 Years, 1995 | 87 |
| 16. | Percentage Distribution of Families by Income Groups and Family Characteristics, 1995 | 94 |
| 17. | Percentage Distribution of Families by Income Groups and Family Life Cycle, 1995 | 95 |
| 18. | Percentage Distribution of Families by Income Groups, Number of Income Recipients and Number of Income Earners, 1995 | 95 |
| 19. | Percentage Distribution of Families by Income Groups, Family Characteristics and Combination of Income Recipients, 1995 | 96 |
| 20. | Percentage Distribution of Families by Income Groups and Tenure, 1995 | 97 |

Table des matières - suite**REVENUS EN 1995** Page*LISTE DÉTAILLÉE DES TABLEAUX - suite*

Tableau

Section I. Répartition du revenu selon la taille du revenu - suite**Familles - suite**

- | | | |
|-----|---|----|
| 13. | Répartition en pourcentage des familles selon la tranche de revenu et la langue maternelle du chef, 1995 | 80 |
| 14. | Répartition en pourcentage des familles selon la tranche de revenu, la province et la taille de la famille, 1995 | 81 |
| 15. | Répartition en pourcentage des familles selon la tranche de revenu, la province, le nombre d'enfants de moins de 16 ans et le nombre d'enfants de moins de 18 ans, 1995 | 87 |
| 16. | Répartition en pourcentage des familles selon la tranche de revenu et les caractéristiques de la famille, 1995 | 94 |
| 17. | Répartition en pourcentage des familles selon la tranche de revenu et le cycle de vie de la famille, 1995 | 95 |
| 18. | Répartition en pourcentage des familles selon la tranche de revenu, le nombre de bénéficiaires d'un revenu et le nombre de personnes gagnant un revenu, 1995 | 95 |
| 19. | Répartition en pourcentage des familles selon la tranche de revenu, les caractéristiques de la famille, et diverses combinaisons de bénéficiaires d'un revenu, 1995 | 96 |
| 20. | Répartition en pourcentage des familles selon la tranche de revenu et le mode d'occupation, 1995 | 97 |

Table of Contents - Continued**Table des matières - suite****INCOMES IN 1995**

Page

REVENUS EN 1995

Page

DETAILED LIST OF TABLES - Continued**LISTE DÉTAILLÉE DES TABLEAUX - suite****Table****Tableau****Section I. Income Distributions by Size - Continued****Section I. Répartition du revenu selon la taille du revenu - suite****Families - Concluded****Familles - fin**

21. Average Size of Families, Average Number of Children under 6 Years, Children under 16 Years, Children under 18 Years, Income Recipients and Income Earners, by Income Groups, 1995 97
22. Distribution of Families (Number and Per Cent) and of Aggregate Income of Families (Amount and Per Cent) and Percentage Composition of Income of Families by Income Groups, 1995 98
- Unattached Individuals**
23. Percentage Distribution of Unattached Individuals by Income Groups in Current and Constant (1995) Dollars for Selected Years 100
24. Percentage Distribution of Unattached Individuals by Income Groups and Provinces, 1995 102
25. Percentage Distribution of Unattached Individuals by Income Groups, Regions and Size of Area of Residence, 1995 . . . 104
26. Percentage Distribution of Unattached Individuals by Income Groups, Regions and Sex, 1995 105
27. Percentage Distribution of Unattached Individuals by Income Groups, Age and Sex, 1995 106

21. Taille moyenne des familles, nombre moyen d'enfants de moins de 6 ans, d'enfants de moins de 16 ans, d'enfants de moins de 18 ans, de bénéficiaires d'un revenu et de personnes gagnant un revenu, selon la tranche de revenu, 1995 97
22. Répartition des familles (nombre et pourcentage) et du revenu global des familles (montant et pourcentage) et composition proportionnelle du revenu des familles selon la tranche de revenu, 1995 98
- Personnes seules**
23. Répartition en pourcentage des personnes seules selon la tranche de revenu en dollars courants et constants (1995) pour certaines années 100
24. Répartition en pourcentage des personnes seules selon la tranche de revenu et la province, 1995 102
25. Répartition en pourcentage des personnes seules selon la tranche de revenu, la région et la taille de la région de résidence, 1995 104
26. Répartition en pourcentage des personnes seules selon la tranche de revenu, la région et le sexe, 1995 105
27. Répartition en pourcentage des personnes seules selon la tranche de revenu, l'âge et le sexe, 1995 106

Table of Contents - Continued**Table des matières - suite****INCOMES IN 1995** Page**REVENUS EN 1995** Page**DETAILED LIST OF TABLES - Continued****LISTE DÉTAILLÉE DES TABLEAUX - suite**

Table

Tableau

Section I. Income Distributions by Size - Continued**Section I. Répartition du revenu selon la taille du revenu - suite****Unattached Individuals - Concluded****Personnes seules - fin**

28.	Percentage Distribution of Unattached Individuals by Income Groups, Employment Status and Sex, 1995	107
29.	Percentage Distribution of Unattached Individuals by Income Groups, by Education and by Presence of Earnings, 1995	107
30.	Percentage Distribution of Unattached Individuals by Income Groups and Year of Immigration, 1995	108
31.	Percentage Distribution of Unattached Individuals by Income Groups and Tenure, 1995	109
32.	Distribution of Unattached Individuals (Number and Per Cent) and of Aggregate Income of Unattached Individuals (Amount and Per Cent) and Percentage Composition of Income of Unattached Individuals by Income Groups, 1995	110
Families and Unattached Individuals		
33.	Percentage Distribution of Families and Unattached Individuals by Income Groups in Current and Constant (1995) Dollars for Selected Years	112
34.	Percentage Distribution of Families and Unattached Individuals by Income Groups and Provinces, 1995	114

28.	Répartition en pourcentage des personnes seules selon la tranche de revenu, le statut d'activité et le sexe, 1995	107
29.	Répartition en pourcentage des personnes seules selon la tranche de revenu, l'instruction et la présence de gains, 1995	107
30.	Répartition en pourcentage des personnes seules selon la tranche de revenu et l'année d'immigration, 1995	108
31.	Répartition en pourcentage des personnes seules selon la tranche de revenu et le mode d'occupation, 1995	109
32.	Répartition des personnes seules (nombre et pourcentage) et du revenu global des personnes seules (montant et pourcentage) et composition proportionnelle du revenu des personnes seules selon la tranche de revenu, 1995	110
Familles et personnes seules		
33.	Répartition en pourcentage des familles et des personnes seules selon la tranche de revenu en dollars courants et constants (1995) pour certaines années	112
34.	Répartition en pourcentage des familles et des personnes seules selon la tranche de revenu et la province, 1995	114

Table of Contents - Continued**Table des matières - suite****INCOMES IN 1995**

Page

REVENUS EN 1995

Page

*DETAILED LIST OF TABLES - Continued**LISTE DÉTAILLÉE DES TABLEAUX - suite***Table****Tableau****Section I. Income Distributions by Size - Continued****Section I. Répartition du revenu selon la taille du revenu - suite****Families and Unattached Individuals - Continued****Familles et personnes seules - suite**

35. Percentage Distribution of Families and Unattached Individuals by Income Groups, Provinces and Size of Area of Residence, 1995 116
36. Percentage Distribution of Families and Unattached Individuals Residing in Rural and Urban Areas, Population under 100,000, by Income Groups, Regions and Size of Area of Residence, 1995 . . . 118
37. Percentage Distribution of Families and Unattached Individuals by Income Groups, Regions and Age of Head, 1995 120
38. Percentage Distribution of Families and Unattached Individuals by Income Groups, Regions and Sex of Head, 1995 123
39. Percentage Distribution of Families and Unattached Individuals by Income Groups, Age and Sex of Head, 1995 . . . 124
40. Percentage Distribution of Families and Unattached Individuals by Income Groups and Tenure, 1995 125
41. Average Size of Family Units, Average Number of Children under 6 Years, Children under 16 Years, Children under 18 Years, Income Recipients and Income Earners, by Income Groups, 1995 125

35. Répartition en pourcentage des familles et des personnes seules selon la tranche de revenu, la province et la taille de la région de résidence, 1995 116
36. Répartition en pourcentage des familles et des personnes seules résidentes des régions rurales et urbaines, moins de 100 000 habitants, selon la tranche de revenu, la région et la taille de la région de résidence, 1995 118
37. Répartition en pourcentage des familles et des personnes seules selon la tranche de revenu, la région et l'âge du chef, 1995 120
38. Répartition en pourcentage des familles et des personnes seules selon la tranche de revenu, la région et le sexe du chef, 1995 123
39. Répartition en pourcentage des familles et des personnes seules selon la tranche de revenu, l'âge et le sexe du chef, 1995 124
40. Répartition en pourcentage des familles et des personnes seules selon la tranche de revenu et le mode d'occupation, 1995 125
41. Taille moyenne des unités familiales, nombre moyen d'enfants de moins de 6 ans, d'enfants de moins de 16 ans, d'enfants de moins de 18 ans, de bénéficiaires d'un revenu et de personnes gagnant un revenu, selon la tranche de revenu, 1995 125

Table of Contents - Continued**Table des matières - suite****INCOMES IN 1995** Page**REVENUS EN 1995** Page*DETAILED LIST OF TABLES - Continued**LISTE DÉTAILLÉE DES TABLEAUX - suite*

Table

Tableau

Section I. Income Distributions by Size - Continued**Section I. Répartition du revenu selon la taille du revenu - suite****Families and Unattached Individuals - Concluded****Familles et personnes seules - fin**

42. Distribution of Families and Unattached Individuals (Number and Per Cent) and of Aggregate Income of Families and Unattached Individuals (Amount and Per Cent) and Percentage Composition of Income of Families and Unattached Individuals by Income Groups, 1995 126

42. Répartition des familles et des personnes seules (nombre et pourcentage) et du revenu global des familles et des personnes seules (montant et pourcentage) et composition proportionnelle du revenu des familles et des personnes seules selon la tranche de revenu, 1995 126

Individuals with Income**Particuliers ayant un revenu**

43. Percentage Distribution of Individuals by Income Groups in Current and Constant (1995) Dollars for Selected Years 128

43. Répartition en pourcentage des particuliers selon la tranche de revenu en dollars courants et constants (1995) pour certaines années 128

44. Percentage Distribution of Individuals by Income Groups, Provinces and Size of Area of Residence, 1995 130

44. Répartition en pourcentage des particuliers selon la tranche de revenu, la province et la taille de la région de résidence, 1995 130

45. Percentage Distribution of Individuals Residing in Rural and Urban Areas, Population under 100,000, by Income Groups, Regions and Size of Area of Residence, 1995 132

45. Répartition en pourcentage des particuliers résidents des régions rurales et urbaines, moins de 100 000 habitants, selon la tranche de revenu, la région et la taille de la région de résidence, 1995 132

46. Percentage Distribution of Individuals by Income Groups, Provinces and Sex, 1995 134

46. Répartition en pourcentage des particuliers selon la tranche de revenu, la province et le sexe, 1995 134

47. Percentage Distribution of Individuals by Income Groups, Provinces and Age, 1995 136

47. Répartition en pourcentage des particuliers selon la tranche de revenu, la province et l'âge, 1995 136

48. Percentage Distribution of Individuals by Income Groups, Education and Sex, 1995 146

48. Répartition en pourcentage des particuliers selon la tranche de revenu, l'instruction et le sexe, 1995 146

Table of Contents - Continued**INCOMES IN 1995** Page**DETAILED LIST OF TABLES - Continued****Table****Section I. Income Distributions by Size - Concluded****Individuals with Income - Concluded**

49. Percentage Distribution of Individuals by Income Groups, Provinces, Education and Sex, 1995 147
50. Percentage Distribution of Individuals by Income Groups, Year of Immigration and Sex, 1995 152
51. Percentage Distribution of Individuals by Income Groups, Mother Tongue and Sex, 1995 153
52. Percentage Distribution of Individuals by Income Groups, Age, Sex and Marital Status, 1995 154
53. Percentage Distribution of Individuals by Income Groups and Relationship to Head of Family, 1995 156
54. Distribution of Individuals (Number and Per Cent) and of Aggregate Income of Individuals (Amount and Per Cent) and Percentage Composition of Income of Individuals by Income Groups, 1995 157

Section II. Income Quintile Data**Families and Unattached Individuals**

55. Upper Limits of Income Quintiles of Families and Unattached Individuals and Percentage Distribution of Total Income of Families and Unattached Individuals by Quintiles for Selected Years 158

Table des matières - suite**REVENUS EN 1995** Page**LISTE DÉTAILLÉE DES TABLEAUX - suite****Tableau****Section I. Répartition du revenu selon la taille du revenu - fin****Particuliers ayant un revenu - fin**

49. Répartition en pourcentage des particuliers selon la tranche de revenu, la province, l'instruction et le sexe, 1995 147
50. Répartition en pourcentage des particuliers selon la tranche de revenu, l'année d'immigration et le sexe, 1995 152
51. Répartition en pourcentage des particuliers selon la tranche de revenu, la langue maternelle et le sexe, 1995 153
52. Répartition en pourcentage des particuliers selon la tranche de revenu, l'âge, le sexe et l'état matrimonial, 1995 154
53. Répartition en pourcentage des particuliers selon la tranche de revenu et le lien avec le chef de famille, 1995 156
54. Répartition des particuliers (nombre et pourcentage) et du revenu global des particuliers (montant et pourcentage) et composition proportionnelle du revenu des particuliers selon la tranche de revenu, 1995 157

Section II. Données sur les quintiles de revenu**Familles et personnes seules**

55. Limites supérieures des quintiles de revenu des familles et des personnes seules, et répartition en pourcentage du revenu total des familles et des personnes seules par quintile, pour certaines années 158

Table of Contents - Continued**Table des matières - suite****INCOMES IN 1995** Page**REVENUS EN 1995** Page**DETAILED LIST OF TABLES - Continued****LISTE DÉTAILLÉE DES TABLEAUX - suite**

Table

Tableau

Section II. Income Quintile Data - Continued**Section II. Données sur les quintiles de revenu - suite****Families and Unattached Individuals - Concluded****Familles et personnes seules - fin**

56. Percentage Composition of Income of Families and Unattached Individuals within Income Quintiles, 1995 160

56. Composition proportionnelle du revenu des familles et des personnes seules dans chaque quintile de revenu, 1995 160

57. Percentage Distribution of Families by Selected Characteristics within Income Quintiles, 1995 161

57. Répartition en pourcentage des familles selon certaines caractéristiques dans chaque quintile de revenu, 1995 161

58. Percentage Distribution of Unattached Individuals by Selected Characteristics within Income Quintiles, 1995 164

58. Répartition en pourcentage des personnes seules selon certaines caractéristiques dans chaque quintile de revenu, 1995 164

59. Percentage Distribution of Families and Unattached Individuals by Selected Characteristics within Income Quintiles, 1995 166

59. Répartition en pourcentage des familles et des personnes seules selon certaines caractéristiques dans chaque quintile de revenu, 1995 166

Individuals with Income**Particuliers ayant un revenu**

60. Upper Limits of Income Quintiles of Individuals and Percentage Distribution of Total Income of Individuals by Quintiles for Selected Years 168

60. Limites supérieures des quintiles de revenu des particuliers et répartition en pourcentage du revenu total des particuliers par quintile, pour certaines années 168

61. Percentage Composition of Income of Individuals within Income Quintiles, 1995 170

61. Composition proportionnelle du revenu des particuliers dans chaque quintile de revenu, 1995 170

62. Percentage Distribution of Individuals by Selected Characteristics within Income Quintiles, 1995 171

62. Répartition en pourcentage des particuliers selon certaines caractéristiques dans chaque quintile de revenu, 1995 171

63. Percentage Distribution of Males by Selected Characteristics within Income Quintiles, 1995 172

63. Répartition en pourcentage des hommes selon certaines caractéristiques dans chaque quintile de revenu, 1995 172

Table of Contents - Continued**Table des matières - suite****INCOMES IN 1995** Page**REVENUS EN 1995** Page*DETAILED LIST OF TABLES - Continued**LISTE DÉTAILLÉE DES TABLEAUX - suite*

Table

Tableau

**Section II. Income Quintile Data -
Concluded****Section II. Données sur les quintiles de
revenu - fin****Individuals with Income - Concluded****Particuliers ayant un revenu - fin**

64. Percentage Distribution of Females by Selected Characteristics within Income Quintiles, 1995 173
65. Percentage Distribution of Individuals whose Major Source of Income is Wages and Salaries by Selected Characteristics within Income Quintiles, 1995 174

64. Répartition en pourcentage des femmes selon certaines caractéristiques dans chaque quintile de revenu, 1995 173
65. Répartition en pourcentage des particuliers dont la principale source de revenu consiste en salaires et traitements, selon certaines caractéristiques dans chaque quintile de revenu, 1995 174

**Section III. Statistics on
Low Income****Section III. Statistiques sur
les faibles revenus**

66. Incidence of Low Income among Families, Unattached Individuals and Persons by Selected Characteristics for Selected Years 176
67. Incidence of Low Income among Families and Unattached Individuals by Selected Characteristics, 1995 180
68. Percentage Distribution of Low Income Families and Unattached Individuals and of Other Families and Unattached Individuals by Selected Characteristics, 1995 184
69. Percentage Distribution of Persons by Ratio of Family Total Income to Low Income Cut-off, 1995 190

66. Proportion de familles, de personnes seules et de personnes à faible revenu selon certaines caractéristiques, pour certaines années 176
67. Proportion de familles et de personnes seules à faible revenu selon certaines caractéristiques, 1995 180
68. Répartition en pourcentage des familles et des personnes seules à faible revenu et des autres familles et personnes seules, selon certaines caractéristiques, 1995 184
69. Répartition en pourcentage des personnes selon le rapport entre le revenu total familial et le seuil de faible revenu, 1995 190

Table of Contents - Concluded**INCOMES IN 1995** Page*DETAILED LIST OF TABLES - Concluded*

Table

**Section III. Statistics on
Low Income - Concluded**

70. Percentage Distribution of Selected
Family Types by Ratio of Family Total
Income to Low Income Cut-offs,
1995 191
71. Percentage Distribution of Selected
Family Unit Types by Size of Family
Total Income Deficiency/Surplus,
1995 192

Selected Publications 194

Table des matières - fin**REVENUS EN 1995** Page*LISTE DÉTAILLÉE DES TABLEAUX - fin*

Tableau

**Section III. Statistiques sur
les faibles revenus - fin**

70. Répartition en pourcentage de certains
genres de familles selon le rapport entre
le revenu total familial et le seuil de faible
revenu, 1995 191
71. Répartition en pourcentage de certains
genres d'unités familiales selon la taille
du revenu total familial déficitaire ou
surplus, 1995 192

Publications choisies 194

Related Products and Services

Users should contact the Household Surveys Division for general inquiries about the data in this publication and for any information regarding the following services:

Annual Reports. Annual reports produced from the Survey of Consumer Finances (SCF) are;

Income Distributions by Size in Canada,
Catalogue 13-207,

Earnings of Men and Women,
Catalogue 13-217,

Family Incomes (Census Families),
Catalogue 13-208,

Income After Tax, Distributions by Size in Canada,
Catalogue 13-210,

Characteristics of Dual-Earner Families,
Catalogue 13-215, and

Household Facilities and Equipment by Income and Other
Characteristics, Catalogue 13-218,

User-sponsored questions of particular interest to the user can be included on various questionnaires on a cost-recovery basis;

Custom tabulations can be produced according to user needs on a cost-recovery basis; and

Microdata files relating to data in this report and earlier years can be purchased by interested users;

Economic Families,

Census Families,

Individuals, age 15 years and over,
with and without income,

Household income, Facilities and Equipment,
and

Key File which allows linking of the four files listed above.

Contact:

Income and Housing Surveys Section
Household Surveys Division
Statistics Canada
Ottawa, Ontario K1A 0T6

Telephone (613) 951-4633
Facsimile Number (613) 951-3012
INTERNET income@statcan.ca

Produits et services reliés

Nous demandons aux utilisateurs de communiquer avec la Division des enquêtes-ménages pour obtenir des renseignements sur les données de cette publication ou sur les services suivants:

Publications annuelles. Voici les publications annuelles préparées à partir de l'Enquête sur les finances des consommateurs (EFC);

Répartition du revenu au Canada selon la taille du revenu,
Catalogue 13-207,

Gains des hommes et des femmes, Catalogue 13-217,

Revenu des familles (Familles de recensement),
Catalogue 13-208,

Revenu après impôt, répartition selon la taille du revenu au
Canada, Catalogue 13-210,

Caractéristiques des familles comptant deux soutiens,
Catalogue 13-215, et

Équipement ménager selon le revenu et d'autres
caractéristiques, Catalogue 13-218;

Des questions parrainées par l'utilisateur d'un intérêt particulier à celui-ci peuvent être insérées aux questionnaires, selon le mode de recouvrement de frais;

Des totalisations sur demande peuvent être préparées suivant les besoins de l'utilisateur, selon le mode de recouvrement des frais; et

Des fichiers de microdonnées, se rapportant aux données contenues dans cette publication ainsi que celles des années antérieures, peuvent être obtenus par les utilisateurs intéressés;

Les familles économiques,

Les familles de recensement,

Les particuliers, âgés de 15 ans et plus,
avec et sans revenu,

Revenu des ménages et équipement ménager,
et

Fichier clé permettant de faire un raccordement des quatre
fichiers mentionnés ci-haut.

Renseignements:

Section des enquêtes sur le revenu et le logement
Division des enquêtes-ménages
Statistique Canada
Ottawa (Ontario) K1A 0T6

Téléphone (613) 951-4633
Numéro du télécopieur (613) 951-3012
INTERNET revenu@statcan.ca

Note

*Survey of Consumer Finance (SCF) estimates for the period of 1980 to 1993 have been revised. These revisions reflect the move to the 1991 Census base, the adjustment of population estimates for net Census undercoverage, and the inclusion of non-permanent residents. **All analysis and historical data in this report are based on the revised series.***

In January of 1995, the Labour Force Survey (LFS) introduced a new sample design and a modified weighting system. Since SCF is a supplement to the LFS, estimates for 1994 and 1995 also reflect these LFS updates.

*For details concerning these changes and references for additional information, see **Sources, Methods and Estimation Procedures** in this report.*

Nota

*Les estimations de l'Enquête sur les finances des consommateurs (EFC) pour la période comprise entre 1980 à 1993 ont été révisées pour tenir compte de l'adoption des données du recensement de 1991 comme base, du rajustement des estimations de la population découlant du sous-dénombrement net dans le cadre du recensement et de l'inclusion des résidents non permanents. **Toutes les analyses et les données chronologiques reproduites dans le présent rapport sont fondées sur les séries de données révisées.***

En janvier 1995, un nouveau plan d'échantillonnage et un système de pondération modifié ont été appliqués à l'Enquête sur la population active (EPA). Puisque l'EFC est un supplément de l'EPA, les estimations de 1994 et de 1995 reflètent également les mises à jour apportées à l'EPA.

*Pour obtenir de plus amples détails au sujet de ces changements et pour connaître des sources de référence renfermant des renseignements supplémentaires, voir **Sources, méthodes et procédures d'estimation** dans le présent rapport.*

INCOMES IN 1995

Highlights

Family income shows no gain

According to estimates from Statistics Canada's Survey of Consumer Finances, inflation-adjusted family income showed no change in 1995 after a modest increase in 1994.

REVENUS EN 1995

Faits saillants

Le revenu familial n'augmente pas

D'après les estimations de l'Enquête sur les finances des consommateurs de Statistique Canada, le revenu familial moyen (ajusté pour tenir compte de l'inflation) est demeuré inchangé en 1995, après avoir recouvré un peu de terrain en 1994.

CHART I. Average Family Income in Constant (1995) Dollars, 1978 to 1995

GRAPHIQUE I. Revenu moyen des familles en dollars constants (1995), 1978 à 1995

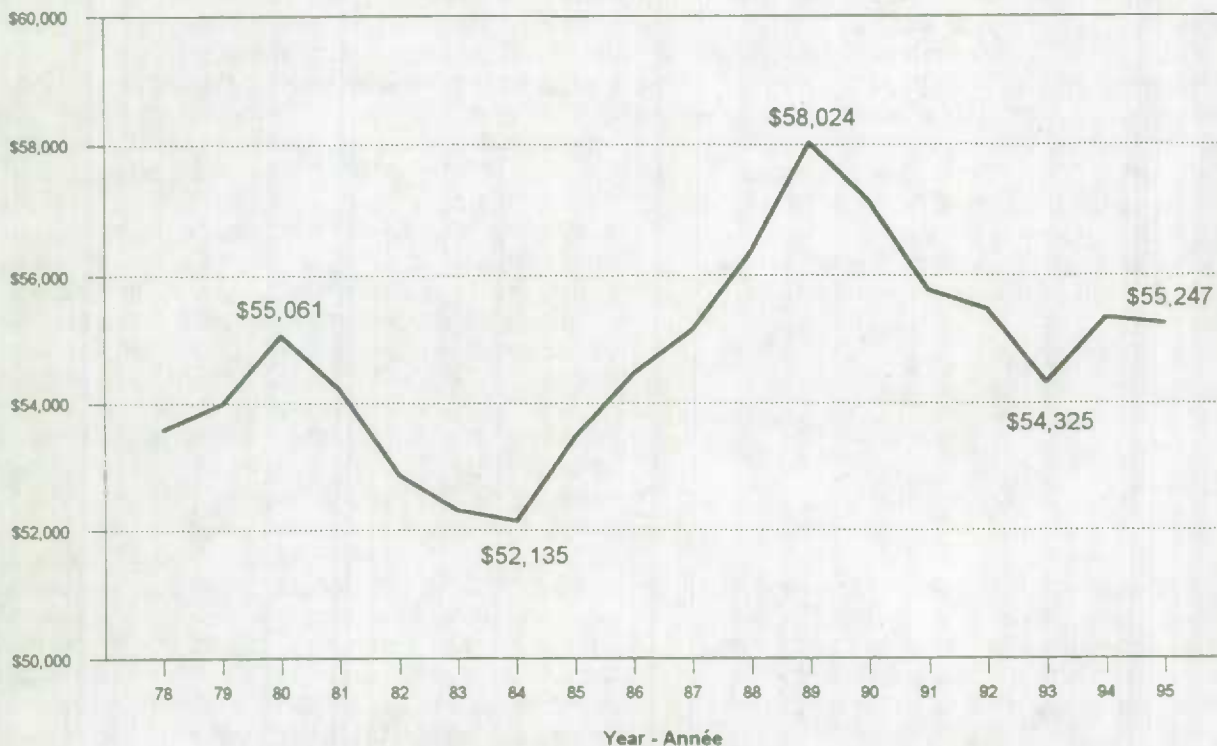

Following an increase of about \$1,000 from 1993 to 1994, average family income in 1995 was an estimated \$55,247, virtually unchanged from 1994 after adjusting for inflation as measured by changes in the consumer price index. The result was that families had yet to recover almost \$2,800 lost since 1989, the peak year for income. This left 1995 average family income at almost the same level as in 1980, the peak reached prior to the decline of the first half of the 1980s and the steady increase in the second half. Average family income per capita, however, was 8.1% higher in 1995 than in 1980. This reflects a decline in the average number of persons per family (from 3.30 in 1980 to 3.07 in 1995), resulting in family income being shared by fewer persons in 1995.

Although average income was unchanged in 1995, some families experienced income declines while others had increases. When ranked by income from lowest to highest and divided into fifths or "quintiles", income was unchanged for families in the bottom 20% since increased earnings offset reduced transfers. Reductions in some transfers lowered income for the second quintile. Income declined for the middle quintile mainly due to earnings not keeping pace with inflation. For the fourth quintile, income remained relatively stable, as reduced earnings were offset by increases from other sources. For the top 20% of families, incomes rose as improvements in earnings virtually matched inflation, while investment and other income (primarily from private pensions and annuities) increased. The net result was a loss of income for families below the median and an increase for those above. This was reflected in a reduction of median family income in 1995, down \$1,068 or 2.2% from 1994.

Since the early 1980s, the second and middle quintiles have seen their shares of total income decline slightly, while the highest quintile's share has increased by a similar amount. The lowest and fourth quintiles' shares remained relatively stable over this period.

Après ajustement pour l'inflation, mesurée à partir de l'indice des prix à la consommation et suite à une hausse d'environ 1 000 \$ entre 1993 et 1994, le revenu familial moyen se chiffrait à 55 247 \$ en 1995, soit pratiquement le même que celui de 1994. Par conséquent, les familles n'ont pas encore recouvré les quelques 2 800 \$ perdus depuis 1989, année de revenu maximum. Le revenu familial moyen de 1995 est donc demeuré presque au même niveau que celui de 1980, année où il a atteint un sommet avant de connaître une baisse dans la première moitié des années 1980 et une croissance soutenue dans la deuxième moitié. Cependant, le revenu familial moyen par habitant était de 8,1 % plus élevé en 1995 qu'en 1980, en raison de la diminution du nombre moyen de personnes par famille (de 3,30 en 1980, à 3,07 en 1995). Ainsi, on était moins nombreux, en 1995, à se partager le revenu familial.

Bien que le revenu moyen soit demeuré inchangé en 1995, certaines familles ont connu des baisses de revenu alors que d'autres ont connu des hausses. Lorsque les revenus étaient classés du plus faible au plus élevé, puis divisés en cinq parties ou «quintiles», le revenu demeurait inchangé pour le 20 % des familles de la tranche la moins élevée car la hausse des gains a compensé la réduction des paiements de transfert. Le revenu moyen du deuxième quintile a baissé suite aux réductions de certains transferts. La diminution du revenu pour le troisième quintile est surtout attribuable au fait que les gains n'ont pas suivi la courbe de l'inflation. Pour le quatrième quintile, le revenu est demeuré pratiquement le même étant donné que la réduction des gains a été compensée par des hausses dans d'autres sources de revenu. Pour le 20 % des familles de la tranche la plus élevée, leurs revenus ont progressé au fur et à mesure que leurs gains s'amélioraient, pratiquement au rythme de l'inflation, et que leurs placements et autres revenus (provenant surtout de pensions et de rentes) augmentaient. Ceci se traduit par une perte de revenu pour les familles ayant un revenu inférieur au revenu médian et par une hausse de revenu pour celles au-dessus de la médiane. Ainsi, le revenu médian des familles en 1995 a baissé de 1 068 \$ ou 2,2 % par rapport à celui de 1994.

Depuis le début des années 80, la part du revenu total des familles du deuxième et du troisième quintile a reculé légèrement, tandis que la part des familles du quintile supérieur a progressé de façon analogue. La part des familles du quintile inférieur et du quatrième quintile est demeurée relativement stable pendant cette période.

Weak labour market, reduced transfer payments contribute to stalled income

The stall in income growth can be attributed to a number of factors. The labour market saw little employment growth in 1995 and average weekly earnings were lower on an inflation-adjusted basis. Of almost equal importance, federal and provincial governments paid less in cash transfers, reflecting deficit reduction measures.

Seasonally-adjusted data from the Labour Force Survey indicate that employment increased by only 99,000 during 1995, with all gains in part-time work. Full-time work actually declined by 22,000. This pace of job creation was not as strong as the performance during 1994, when overall labour market conditions contributed to improved family income. Employment increased by 381,000 in 1994, the strongest job growth since 1987. In addition, the gain in full-time employment was 436,000 while part-time employment declined.

As well, many workers received earnings in 1995 that did not keep pace with inflation. Statistics Canada's Survey of Employment, Payrolls and Hours reported that average weekly earnings declined 1.2% in 1995 after adjustment for inflation. The drop in earnings was concentrated in education, health and social services, and public administration. Human Resources Development's Workplace Information Directorate also reported that the average annual wage increase from major settlements for unionized workers during 1995 was only 0.9% before inflation adjustment. (The 1995 rate of inflation was 2.1%.)

As a result of these labour market conditions, average family earnings, which comprise 78.2% of total family income, declined by 0.8% in 1995. At the

La faiblesse du marché du travail et la réduction des paiements de transfert contribuent à la stagnation du revenu

La stagnation de la croissance du revenu pourrait être attribuable à un certain nombre de facteurs. Le marché du travail a connu une faible croissance du nombre d'emplois en 1995 et une réduction des gains hebdomadaires moyens (ajustés pour tenir compte de l'inflation). De façon toute aussi importante, les paiements de transfert versés par les administrations fédérale et provinciales se sont amoindris suite aux mesures de réduction des déficits.

Les données désaisonnalisées de l'Enquête sur la population active indiquent que seulement 99 000 emplois ont été créés en 1995 et que tous les gains ont eu lieu dans la catégorie du travail à temps partiel. En fait, on a dénombré 22 000 emplois à temps plein de moins. Ce taux de création d'emplois était plus faible, comparativement à celui de 1994, année pendant laquelle les conditions du marché du travail ont contribué à améliorer le revenu familial. Quelque 381 000 emplois ont été créés en 1994; il s'agissait de la plus forte augmentation depuis 1987. En outre, 436 000 emplois à temps plein ont été créés, tandis que le nombre d'emplois à temps partiel a diminué.

Aussi, les gains réalisés par bon nombre de travailleurs en 1995 n'ont pas suivi la courbe de l'inflation. L'Enquête sur l'emploi, la rémunération et les heures effectuée par Statistique Canada a permis de constater que la moyenne des gains hebdomadaires a régressé de 1,2 % en 1995, après ajustement pour tenir compte de l'inflation. La chute des gains s'est surtout fait sentir dans les secteurs de l'éducation, des services sociaux et de santé ainsi que dans l'administration publique. La Direction de l'information sur les milieux de travail de Développement des ressources humaines Canada a signalé également que, pour les employés syndiqués, les augmentations annuelles moyennes des rajustements salariaux issus des principaux règlements n'étaient que de 0,9 % en 1995, avant ajustement pour tenir compte de l'inflation. (En 1995, le taux d'inflation était de 2,1 %.)

En raison de ces conditions du marché du travail, la moyenne des gains familiaux, qui représente 78,2 % du revenu familial total, a fléchi de 0,8 % en 1995,

same time, average government transfer payments (the next most important source of family income, at 12.1% of the total) declined by 3.8%.

Employment Insurance (EI) payments were down again in 1995, as the first full year of EI program changes introduced in 1994 were felt. Social assistance payments were also down. This marked the second year that the proportion of total family income from transfers declined. This followed a significant period of growth throughout the 1970s and 1980s as a result of increases in Employment Insurance benefits, enhancements to the Old Age Security program, and increases in Canada and Quebec Pension Plan benefits.

Since January 1996, labour market conditions have been mixed. On the one hand, employment growth has been concentrated in full-time jobs. On the other hand, increases in average weekly earnings have not outpaced inflation, while major wage settlements to date in 1996 have not shown any real gains. Also, the trend to reduced cash transfer payments continues, particularly for social assistance programs.

Low income rates increase, resuming upward trend seen since 1989

With the decrease of median family income, the proportion of persons below Statistics Canada's low income cut-offs increased to 17.8% in 1995 from 17.1% in 1994. With the exception of a reduction in 1994, low income rates have risen each year since 1989, when the rate was at an all-time low of 14.1%. Prior to 1989, the rate had trended down from the 18.8% peak recorded in 1984.

tandis que la moyenne des paiements de transfert du gouvernement (deuxième source de revenu familial en importance, équivalant à 12,1 % du total) a baissé de 3,8 %.

Les paiements d'assurance-emploi ont encore fléchi en 1995, alors que les modifications apportées au Régime d'assurance-emploi en 1994 se sont fait sentir pour la première fois pendant une année entière. Les paiements d'assistance sociale étaient également en baisse. Ainsi, en pourcentage du revenu familial total, les transferts ont baissé pour la deuxième année consécutive, après avoir connu une période de croissance durant les années 1970 et 1980 suite à des hausses dans l'assurance-emploi, les améliorations apportées au Programme de la sécurité de la vieillesse et la hausse des prestations des régimes de pension du Canada et du Québec.

Les conditions du marché du travail ont connu des hauts et des bas depuis janvier 1996. D'une part, la plupart des emplois créés ont surtout été des emplois à temps plein. D'autre part, la hausse des gains hebdomadaires moyens n'a pas suivi la courbe de l'inflation, alors que les rajustements salariaux issus des principaux règlements obtenus jusqu'à présent en 1996 n'ont donné lieu à aucun gain perceptible. Aussi, la tendance à la réduction des paiements de transfert du gouvernement se poursuit, surtout dans les programmes d'assistance sociale.

Le taux de faible revenu augmente, reprenant la tendance à la hausse observée depuis 1989

Avec la diminution du revenu médian des familles, le pourcentage de familles ayant un revenu inférieur aux seuils de faible revenu de Statistique Canada a augmenté, passant de 17,1 % en 1994 à 17,8 % en 1995. Exception faite de la diminution observée en 1994, le taux de faible revenu a progressé tous les ans depuis 1989, année où il avait atteint un creux sans précédent de 14,1 %. Avant 1989, le taux était à la baisse depuis 1984, année où il avait atteint un sommet de 18,8 %.

CHART II. Low Income Rates for Persons, 1980 to 1995

GRAPHIQUE II. Taux de faible revenu pour les personnes, 1980 à 1995

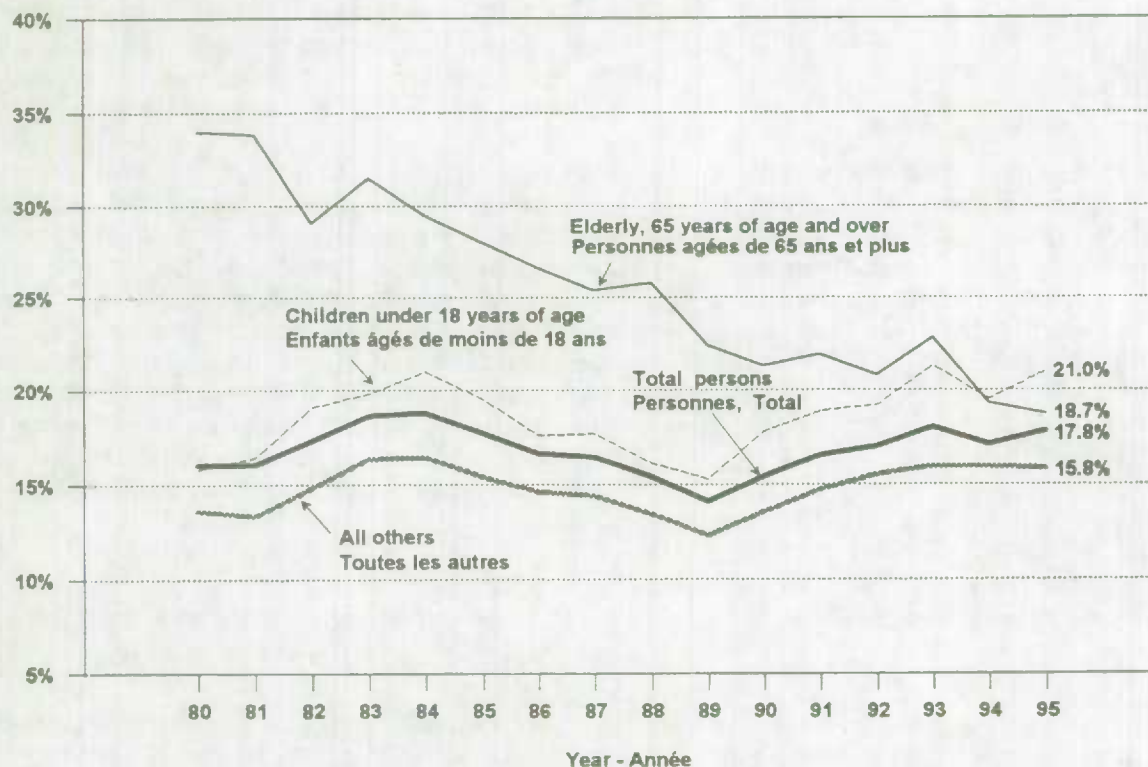

In 1995, the number of persons with incomes below the low income cut-offs was an estimated 5,205,000, an increase of 264,000 from 1994. This was 1,435,000 or 38% more persons than in 1989. During the same period, the population grew by 9%.

En 1995, on estimait à 5 205 000 le nombre de personnes ayant un revenu inférieur aux seuils de faible revenu, soit 264 000 de plus qu'en 1994 et 1 435 000 (ou 38 %) de plus qu'en 1989. Au cours de cette période, la population s'est accrue de 9 %.

More families with children experience low income

An estimated 1,472,000 children under the age of 18 years lived in low income families in 1995, an increase of 110,000 from 1994. This was 456,000 or 45% more children than in 1989. During this period, the total number of children increased by 6%.

Hausse du nombre de familles avec enfants à faible revenu

En 1995, on estimait à 1 472 000 le nombre d'enfants de moins de 18 ans vivant dans des familles à faible revenu, soit 110 000 de plus qu'en 1994 et 456 000 (ou 45 %) de plus qu'en 1989. Durant cette période, le nombre total d'enfants s'est accru de 6 %.

The low income rate for children was 21.0% in 1995, up from 19.5% in 1994. This was substantially above the low point of 15.3% in 1989, but about the same

Le taux de faible revenu chez les enfants a atteint 21,0 % en 1995, en hausse par rapport à 19,5 % en 1994. Le pourcentage de 1995 a dépassé

as in 1993 and 1984. Children less than 18 years of age made up 42% of the increase in low income persons, as earnings and transfers of many families with children were outpaced by cost of living increases.

Low income children were split among two-parent families (56%), lone-parent families (42%) and other living arrangements (2%). However, children in female lone-parent families were four times more likely to be in a low income situation than those in two-parent families (56.8% of female lone-parent families had low income, versus 12.8% for two-parent families).

Elderly low income rate hits record low

The low income rate for persons 65 years of age and over was 18.7% in 1995, down from 19.3% in 1994, continuing a longstanding downtrend in the overall percentage of elderly persons with low incomes. (In 1980, the rate for elderly persons was 34.0%.) The unattached elderly still had one of the highest rates of any group, at 45.1%. By contrast, the 1995 low income rate among elderly persons in families was only 6.9%.

In 1995, an estimated 631,000 elderly persons were in low income situations. While this was 111,000 or 15% less than in 1980, the elderly population as a whole grew by 55% during this same period.

considérablement le creux de 15,3 % enregistré en 1989, mais est sensiblement le même que celui de 1993 et celui de 1984. Les enfants de moins de 18 ans ont représenté environ la moitié (42 %) de la hausse du nombre de personnes à faible revenu étant donné que les gains et les transferts de plusieurs familles avec enfants n'ont pas suivi l'augmentation du coût de la vie.

Au total, 56 % des enfants à faible revenu appartenaient à des familles biparentales, 42 % à des familles monoparentales et 2 % à d'autres genres de cellules familiales. Cependant, les enfants de familles monoparentales ayant une femme à leur tête étaient proportionnellement quatre fois plus nombreux à vivre en situation de faible revenu que ceux des familles biparentales (56,8 % des familles monoparentales ayant une femme à leur tête gagnaient un faible revenu, tandis que 12,8 % des familles biparentales se trouvaient dans cette situation).

Le taux de personnes âgées ayant un faible revenu atteint son niveau le plus bas

Chez les personnes âgées de 65 ans et plus, le taux de faible revenu était de 18,7 % en 1995, en baisse par rapport à 1994 (19,3 %), poursuivant ainsi une vieille tendance à la baisse observée quant au pourcentage total de personnes âgées ayant un faible revenu. (En 1980, le taux se situait à 34,0 % chez les personnes âgées.) Les personnes âgées vivant seules affichaient toujours l'un des taux les plus élevés de tous les groupes de la population, soit 45,1 %. En revanche, le taux de faible revenu chez les personnes âgées vivant dans des familles n'était que de 6,9 % en 1995.

En 1995, on estimait à 631 000 le nombre de personnes âgées vivant en situation de faible revenu. Ce nombre représentait 111 000 personnes ou 15 % de moins qu'en 1980, alors que la population totale de personnes âgées, quant à elle, s'accroissait de 55 % durant la même période.

TEXT TABLE I. Average Income in Constant (1995) Dollars and Related Characteristics of Families and Unattached Individuals, 1951 to 1995

TABLEAU EXPLICATIF I. Revenu moyen en dollars constants (1995) et certaines caractéristiques des familles et des personnes seules, 1951 à 1995

Year Année	Families - Familles							Unattached individuals	All Units
	Average income	Average income per capita	Average family size	Average number of... Nombre moyen de...				Personnes seules	Ensemble des unités
	Revenu moyen	Revenu moyen par habitant	Taille moyenne de la famille	Children under 16 years of age	Children under 18 years of age	Income recipients	Income earners	Average income	Average income per capita
			Enfants âgés de moins de 16 ans	Enfants âgés de moins de 18 ans	Béné- ficiaires d'un revenu	Personnes gagnant un revenu	Revenu moyen	Revenu moyen par habitant	
	\$	\$					\$	\$	
1951(a)	22,401	5,926	3.78	8,644	...
1954(a)	25,701	6,693	3.84	10,236	...
1957(a)	27,552	7,047	3.91	10,673	...
1959(a)	28,334	7,246	3.91	11,156	...
1961(a)	29,748	7,550	3.94	11,878	...
1965	33,987	8,434	4.03	14,940	...
1967	36,823	9,252	3.98	1.50	..	1.78	1.55	15,778	9,747
1969	39,756	10,326	3.85	1.38	..	1.89	1.59	17,725	10,922
1971	43,437	11,553	3.76	1.31	..	1.90	1.57	18,208	12,092
1972	45,200	12,183	3.71	1.25	..	1.90	1.58	18,288	12,719
1973	47,231	12,940	3.65	1.22	..	1.96	1.64	19,125	13,492
1974	49,668	13,952	3.56	1.15	..	1.96	1.66	20,422	14,555
1975	50,208	14,304	3.51	1.12	..	1.97	1.63	19,932	14,873
1976	53,434	15,310	3.49	1.09	..	2.00	1.64	21,421	15,912
1977	52,340	15,083	3.47	1.06	..	2.02	1.68	21,492	15,734
1978	53,583	15,668	3.42	0.98	..	2.03	1.67	21,912	16,352
1979	53,989	15,879	3.40	0.94	..	2.09	1.74	22,988	16,486
1980	55,061	16,660	3.30	0.89	1.03	2.09	1.73	23,018	17,359
1981	54,214	16,509	3.28	0.87	1.00	2.13	1.76	24,246	17,367
1982	52,869	16,216	3.26	0.85	0.97	2.13	1.72	24,056	17,072
1983	52,304	16,070	3.25	0.85	0.96	2.13	1.71	22,972	16,859
1984	52,135	16,277	3.20	0.82	0.93	2.14	1.70	23,077	17,045
1985	53,472	16,815	3.18	0.81	0.92	2.15	1.72	23,647	17,616
1986	54,462	17,184	3.17	0.80	0.91	2.15	1.72	23,673	17,963
1987	55,156	17,495	3.15	0.80	0.90	2.17	1.75	24,120	18,329
1988	56,366	18,050	3.12	0.79	0.89	2.17	1.78	24,425	18,853
1989	58,024	18,574	3.12	0.79	0.89	2.18	1.77	25,192	19,405
1990	57,133	18,342	3.11	0.79	0.89	2.17	1.74	25,456	19,265
1991	55,771	17,882	3.12	0.79	0.89	2.16	1.71	24,153	18,717
1992	55,465	18,006	3.08	0.77	0.87	2.13	1.87	24,497	18,852
1993	54,325	17,543	3.10	0.78	0.87	2.14	1.67	24,061	18,414
1994	55,342	17,913	3.09	0.77	0.86	2.14	1.66	24,268	18,757
1995	55,247	18,013	3.07	0.76	0.85	2.14	1.66	24,166	18,829

(a) Figures exclude self-employment farm income. - Ces données excluent le revenu venant d'un emploi autonome agricole.

TEXT TABLE II. Average Income in Constant (1995) Dollars for Selected Family Unit Types, 1980 to 1995

Selected family unit types	Average income in constant (1995) dollars									
	1980	1981	1982	1983	1984	1985	1986	1987	1988	1989
ECONOMIC FAMILIES, TWO PERSONS OR MORE	55,061	54,214	52,869	52,304	52,135	53,472	54,462	55,156	56,366	
Elderly families (a)	38,345	36,665	38,577	36,122	38,591	38,986	39,031	37,701	38,730	
Married couples only	33,868	32,344	35,567	33,053	34,763	34,302	35,792	34,161	34,711	
All other elderly families	48,347	45,278	45,306	43,093	46,324	48,378	46,935	46,211	48,492	
Non-elderly families (b)	57,411	56,751	54,977	54,656	54,221	55,766	56,938	57,959	59,270	
Married couples only, Total	56,878	54,311	52,252	52,900	52,209	53,275	53,262	55,256	57,087	
One earner	47,133	42,893	42,946	44,084	41,330	44,381	43,788	44,597	49,086	
Two earners	63,010	61,046	58,652	58,680	59,263	59,535	59,769	61,831	62,680	
Two-parent families with children (c), Total	59,802	58,991	57,610	57,407	57,672	59,360	60,551	61,964	63,124	
One earner	45,886	46,005	45,545	46,181	42,718	45,220	46,244	44,691	45,919	
Two earners	61,588	59,739	58,303	59,451	60,544	60,658	61,871	62,669	63,646	
Three or more earners	79,222	76,844	76,192	73,478	74,469	76,214	77,496	79,263	79,945	
Married couples with other relatives (d)	77,128	77,965	75,903	72,486	70,697	74,098	77,965	76,703	78,773	
Lone-parent families (c), Total	26,749	27,841	25,438	24,429	25,567	25,302	25,707	26,913	26,607	
Male lone-parent families	39,349	45,015	41,149	37,311	39,612	38,347	39,230	47,879	42,069	
Female lone-parent families, Total	24,748	24,878	22,856	22,663	23,503	23,532	23,302	23,933	24,180	
No earner	11,515	11,160	12,156	12,040	12,360	12,451	13,427	12,892	13,291	
One earner	24,533	25,815	24,548	25,822	25,371	24,257	25,379	24,908	25,597	
All other families	42,384	45,475	44,968	40,727	42,899	42,652	45,489	44,847	46,133	
UNATTACHED INDIVIDUALS	23,018	24,246	24,056	22,972	23,077	23,647	23,673	24,120	24,425	
Elderly	16,240	16,909	17,450	16,022	17,243	17,708	17,286	18,257	17,911	
Male	19,026	19,593	22,102	18,949	20,473	20,842	18,617	20,567	20,926	
Female	15,180	15,930	15,931	15,067	16,240	16,754	16,875	17,525	16,993	
Non-elderly	25,440	26,985	26,314	25,570	25,096	25,694	25,900	26,190	26,829	
Male	28,658	30,622	28,792	28,105	27,755	28,171	28,207	27,954	29,670	
Female	21,542	22,645	23,222	22,257	21,666	22,324	22,863	23,846	23,095	

(a) Head 65 years of age and over.

(b) Head less than 65 years of age.

(c) With single children less than 18 years of age. Children 18 years of age and over and/or other relatives may also be present.

(d) Children less than 18 years of age are not present, but may include children 18 years of age and over.

TABLEAU EXPLICATIF II. Revenu moyen en dollars constants (1995) pour certains genres d'unités familiales, 1980 à 1995

Revenu moyen en dollars constants (1995)							Certains genres d'unités familiales
1989	1990	1991	1992	1993	1994	1995	
58,024	57,133	55,771	55,465	54,325	55,342	55,247	FAMILLES ÉCONOMIQUES DEUX PERSONNES OU PLUS
43,533	42,865	42,066	40,687	41,450	41,066	42,923	Familles de personnes âgées (a)
39,740	39,109	37,751	37,129	38,283	38,190	38,861	Couples mariés seulement
52,504	52,359	52,405	49,424	48,795	48,468	53,421	Ensemble des autres familles de personnes âgées
60,428	59,517	58,129	58,075	56,581	57,873	57,514	Familles autres que de personnes âgées (b)
56,240	56,487	56,133	58,210	55,278	55,331	55,646	Couples mariés seulement, total
47,697	47,087	43,147	44,210	45,074	44,637	43,996	Une personne gagnant un revenu
62,097	63,026	63,618	66,030	62,605	62,840	63,371	Deux personnes gagnant un revenu
64,996	63,670	62,172	62,606	61,113	62,446	62,082	Familles biparentales avec enfants (c), total
49,393	45,763	45,336	45,387	44,369	46,586	44,248	Une personne gagnant un revenu
63,908	63,706	63,064	64,376	62,586	64,498	64,546	Deux personnes gagnant un revenu
83,388	81,275	79,117	78,057	78,985	79,106	78,941	Trois personnes ou plus gagnant un revenu
80,672	81,700	77,534	77,000	77,000	78,252	76,341	Couples mariés avec d'autres personnes apparentées (d)
28,760	26,748	25,413	26,746	25,344	26,147	26,730	Familles monoparentales (c), total
49,278	40,068	39,076	41,276	35,578	35,635	36,484	Familles monoparentales ayant un homme à leur tête
26,029	24,401	23,404	24,767	23,654	24,585	25,086	Familles monoparentales ayant une femme à leur tête, total
13,686	13,291	13,943	14,239	14,935	14,559	14,998	Aucune personne gagnant un revenu
26,995	25,995	25,602	27,720	26,123	27,349	27,574	Une personne gagnant un revenu
47,750	47,658	46,247	42,161	44,197	45,857	44,902	Ensemble des autres familles
25,192	25,456	24,153	24,497	24,061	24,268	24,166	PERSONNES SEULES
19,387	19,467	19,278	19,395	18,310	19,193	20,005	Personnes âgées
22,979	22,226	21,659	22,926	21,332	24,304	23,763	Hommes
18,248	18,574	18,488	18,229	17,259	17,482	18,741	Femmes
27,337	27,728	25,944	26,330	26,244	26,166	25,704	Autres personnes que des personnes âgées
29,501	30,084	27,845	28,087	27,793	28,479	27,366	Hommes
24,517	24,467	23,406	23,775	23,950	22,794	23,417	Femmes

(a) Chef âgé de 65 ans et plus.

(b) Chef âgé de moins de 65 ans.

(c) Avec enfants célibataires âgés de moins de 18 ans. Des enfants âgés de 18 ans et plus et(ou) d'autres personnes apparentées peuvent également être présents.

(d) Ce groupe exclut les enfants âgés de moins de 18 ans, mais peut inclure des enfants de 18 ans et plus.

TEXT TABLE III. Persons in Low Income by Age and Sex, 1980 to 1995*Estimates based on Low Income Cut-offs, 1992 base*

ALL PERSONS	1980	1981	1982	1983	1984	1985	1986	1987
INCIDENCE OF LOW INCOME								
	%							
Persons, Total	16.0	16.0	17.3	18.6	18.8	17.7	16.6	16.4
Children under 18 years of age	15.8	16.4	19.1	19.8	21.0	19.5	17.6	17.7
Elderly, 65 years of age and over	34.0	33.8	29.1	31.5	29.5	28.0	26.6	25.4
All others	13.6	13.3	14.8	16.3	16.4	15.4	14.6	14.4
Persons in families, Total	12.7	12.8	14.2	15.1	15.7	14.3	13.2	12.9
Children under 18 years of age	15.8	16.4	19.1	19.8	21.0	19.5	17.6	17.7
Elderly, 65 years of age and over	17.8	17.8	13.3	13.7	15.0	13.6	12.6	11.5
All others	10.5	10.4	11.9	13.0	13.3	12.0	11.2	10.9
Unattached individuals, Total	43.5	42.0	42.6	46.3	43.8	43.2	41.5	40.6
Elderly, 65 years of age and over	68.6	66.6	65.9	67.8	63.1	60.9	58.1	55.1
Non-elderly, less than 65 years of age	34.5	32.8	34.7	38.3	37.1	37.1	35.7	35.4
ESTIMATED NUMBERS								
	'000							
Persons, Total	3,871	3,910	4,265	4,653	4,737	4,494	4,254	4,253
Children under 18 years of age	1,061	1,090	1,258	1,299	1,361	1,258	1,148	1,150
Elderly, 65 years of age and over	742	757	667	741	716	703	692	681
All others	2,068	2,062	2,340	2,613	2,660	2,533	2,415	2,422
Persons in families, Total	2,718	2,772	3,114	3,331	3,493	3,207	2,975	2,928
Children under 18 years of age	1,061	1,090	1,258	1,299	1,361	1,258	1,148	1,150
Elderly, 65 years of age and over	263	267	214	215	255	238	228	211
All others	1,394	1,415	1,643	1,817	1,877	1,711	1,599	1,566
Unattached individuals, Total	1,153	1,137	1,151	1,322	1,244	1,287	1,280	1,326
Elderly, 65 years of age and over	479	490	453	526	461	465	464	470
Non-elderly, less than 65 years of age	674	647	697	796	783	822	816	856
PERCENT DISTRIBUTION								
	%							
Persons, Total	100.0	100.0	100.0	100.0	100.0	100.0	100.0	100.0
Children under 18 years of age	27.4	27.9	29.5	27.9	28.7	28.0	27.0	27.0
Elderly, 65 years of age and over	19.2	19.4	15.6	15.9	15.1	15.6	16.3	16.0
All others	53.4	52.7	54.9	56.2	56.2	56.4	56.8	57.0
Persons in families, Total	70.2	70.9	73.0	71.6	73.7	71.4	69.9	68.8
Children under 18 years of age	27.4	27.9	29.5	27.9	28.7	28.0	27.0	27.0
Elderly, 65 years of age and over	6.8	6.8	5.0	4.6	5.4	5.3	5.4	5.0
All others	36.0	36.2	38.5	39.1	39.6	38.1	37.6	36.8
Unattached individuals, Total	29.8	29.1	27.0	28.4	26.3	28.6	30.1	31.2
Elderly, 65 years of age and over	12.4	12.5	10.6	11.3	9.7	10.3	10.9	11.0
Non-elderly, less than 65 years of age	17.4	16.5	16.4	17.1	16.5	18.3	19.2	20.1

TABLEAU EXPLICATIF III. Personnes à faible revenu selon l'âge et le sexe, 1980 à 1995

Estimations fondées sur les seuils de faible revenu, base de 1992

1988	1989	1990	1991	1992	1993	1994	1995	TOUTES LES PERSONNES
%								PROPORTION DE PERSONNES À FAIBLE REVENU
15.4	14.1	15.4	16.5	17.0	18.0	17.1	17.8	Personnes, Total
16.1	15.3	17.8	18.9	19.2	21.3	19.5	21.0	Enfants de moins de 18 ans
25.8	22.4	21.3	21.9	20.8	22.8	19.3	18.7	Personnes âgées, 65 ans et plus
13.4	12.3	13.5	14.7	15.5	15.9	15.9	16.5	Toutes les autres
11.8	10.8	12.1	13.0	13.6	14.6	13.5	14.5	Personnes dans les familles, Total
16.1	15.3	17.8	18.9	19.2	21.3	19.5	21.0	Enfants de moins de 18 ans
11.4	8.9	7.0	8.0	8.1	8.7	6.1	6.9	Personnes âgées, 65 ans et plus
9.9	9.0	10.3	11.0	11.9	12.4	11.9	12.8	Toutes les autres
40.4	37.1	37.4	39.4	39.8	40.5	40.6	39.3	Personnes seules, Total
56.1	51.5	50.7	50.9	49.2	51.9	47.6	45.1	Personnes âgées, 65 ans et plus
34.6	31.7	32.4	35.2	36.3	36.2	38.0	37.2	Autres personnes que des personnes âgées
'000								NOMBRES ESTIMATIFS
4,040	3,770	4,179	4,543	4,757	5,143	4,941	5,205	Personnes, Total
1,053	1,016	1,195	1,281	1,316	1,484	1,362	1,472	Enfants de moins de 18 ans
714	640	629	665	650	732	635	631	Personnes âgées, 65 ans et plus
2,273	2,114	2,355	2,596	2,792	2,927	2,944	3,101	Toutes les autres
2,704	2,527	2,863	3,098	3,306	3,599	3,381	3,684	Personnes dans les familles, Total
1,053	1,016	1,195	1,281	1,316	1,484	1,362	1,472	Enfants de moins de 18 ans
213	174	139	163	174	187	137	160	Personnes âgées, 65 ans et plus
1,437	1,337	1,530	1,653	1,816	1,928	1,882	2,051	Toutes les autres
1,337	1,243	1,316	1,445	1,451	1,544	1,559	1,520	Personnes seules, Total
501	466	490	501	475	545	497	471	Personnes âgées, 65 ans et plus
836	777	826	944	976	999	1,062	1,050	Autres personnes que des personnes âgées
%								RÉPARTITION EN POURCENTAGE
100.0	100.0	100.0	100.0	100.0	100.0	100.0	100.0	Personnes, Total
26.1	27.0	28.6	28.2	27.7	28.9	27.6	28.3	Enfants de moins de 18 ans
17.7	17.0	15.0	14.6	13.7	14.2	12.8	12.1	Personnes âgées, 65 ans et plus
56.3	56.1	56.4	57.2	58.7	56.9	59.6	59.6	Toutes les autres
66.9	67.0	68.5	68.2	69.5	70.0	68.4	70.8	Personnes dans les familles, Total
26.1	27.0	28.6	28.2	27.7	28.9	27.6	28.3	Enfants de moins de 18 ans
5.3	4.6	3.3	3.6	3.7	3.6	2.8	3.1	Personnes âgées, 65 ans et plus
35.6	35.5	36.6	36.4	38.2	37.5	38.1	39.4	Toutes les autres
33.1	33.0	31.5	31.8	30.5	30.0	31.6	29.2	Personnes seules, Total
12.4	12.4	11.7	11.0	10.0	10.6	10.1	9.0	Personnes âgées, 65 ans et plus
20.7	20.6	19.8	20.8	20.5	19.4	21.5	20.2	Autres personnes que des personnes âgées

TEXT TABLE III. Persons in Low Income by Age and Sex, 1980 to 1995 - Continued*Estimates based on Low Income Cut-offs, 1992 base*

MALES	1980	1981	1982	1983	1984	1985	1986	1987
INCIDENCE OF LOW INCOME	%							
Persons, Total	13.9	14.0	15.4	17.0	17.0	15.8	14.8	14.5
Children under 18 years of age	15.5	16.2	18.6	20.2	21.0	19.3	17.7	17.3
Elderly, 65 years of age and over	26.6	26.5	20.0	22.7	22.0	20.1	19.3	17.6
All others	11.6	11.5	13.5	14.9	14.6	13.8	13.0	12.9
Persons in families, Total	11.6	11.9	13.1	14.2	14.6	13.2	12.2	11.7
Children under 18 years of age	15.5	16.2	18.6	20.2	21.0	19.3	17.7	17.3
Elderly, 65 years of age and over	18.0	18.6	13.4	14.7	15.6	14.2	13.4	12.4
All others	8.8	8.9	10.3	11.2	11.4	10.2	9.4	9.0
Unattached individuals, Total	33.9	32.0	35.1	39.1	36.1	35.6	34.4	34.2
Elderly, 65 years of age and over	60.7	57.3	52.3	57.0	54.6	50.2	48.4	41.9
Non-elderly, less than 65 years of age	29.0	27.4	32.5	36.2	33.4	33.5	32.4	33.1
ESTIMATED NUMBERS	'000							
Persons, Total	1,673	1,705	1,895	2,107	2,120	1,991	1,888	1,867
Children under 18 years of age	533	554	631	682	701	641	592	576
Elderly, 65 years of age and over	253	258	199	230	230	216	215	202
All others	887	893	1,065	1,195	1,189	1,134	1,081	1,089
Persons in families, Total	1,245	1,298	1,443	1,572	1,629	1,474	1,376	1,325
Children under 18 years of age	533	554	631	682	701	641	592	576
Elderly, 65 years of age and over	137	145	110	121	135	127	124	116
All others	576	599	702	769	793	706	660	633
Unattached individuals, Total	428	407	452	535	491	517	512	542
Elderly, 65 years of age and over	117	113	88	109	94	89	91	86
Non-elderly, less than 65 years of age	311	294	363	426	397	428	421	456
PERCENT DISTRIBUTION	%							
Persons, Total	100.0	100.0	100.0	100.0	100.0	100.0	100.0	100.0
Children under 18 years of age	31.8	32.5	33.3	32.4	33.0	32.2	31.4	30.9
Elderly, 65 years of age and over	15.1	15.1	10.5	10.9	10.8	10.9	11.4	10.8
All others	53.0	52.4	56.2	56.7	56.1	57.0	57.3	58.3
Persons in families, Total	74.4	76.1	76.2	74.6	76.8	74.0	72.9	71.0
Children under 18 years of age	31.8	32.5	33.3	32.4	33.0	32.2	31.4	30.9
Elderly, 65 years of age and over	8.2	8.5	5.8	5.7	6.4	6.4	6.6	6.2
All others	34.4	35.2	37.1	36.5	37.4	35.5	35.0	33.9
Unattached individuals, Total	25.6	23.9	23.8	25.4	23.2	26.0	27.1	29.0
Elderly, 65 years of age and over	7.0	6.6	4.7	5.2	4.5	4.5	4.8	4.6
Non-elderly, less than 65 years of age	18.6	17.2	19.2	20.2	18.7	21.5	22.3	24.4

TABLEAU EXPLICATIF III. Personnes à faible revenu selon l'âge et le sexe, 1980 à 1995 - suite

Estimations fondées sur les seuils de faible revenu, base de 1992

1988	1989	1990	1991	1992	1993	1994	1995	HOMMES
								PROPORTION DE PERSONNES À FAIBLE REVENU
%								Personnes, Total
13.1	12.2	13.4	14.7	15.2	16.1	15.0	16.2	Enfants de moins de 18 ans
15.7	15.5	17.3	19.0	19.1	21.0	18.9	20.6	Personnes âgées, 65 ans et plus
16.6	14.0	13.7	14.0	12.7	14.8	10.7	10.9	Toutes les autres
11.6	10.6	11.8	13.2	14.1	14.3	14.2	15.3	
								Personnes dans les familles, Total
10.6	9.9	10.8	12.0	12.4	13.2	12.2	13.5	Enfants de moins de 18 ans
15.7	15.5	17.3	19.0	19.1	21.0	18.9	20.6	Personnes âgées, 65 ans et plus
11.9	9.4	7.4	7.8	7.9	8.9	5.9	7.0	Toutes les autres
8.0	7.4	8.3	9.3	9.9	10.1	10.1	11.2	
								Personnes seules, Total
31.3	28.6	30.6	33.1	33.7	34.3	33.1	34.0	Personnes âgées, 65 ans et plus
38.9	35.5	41.0	40.7	34.9	39.0	31.8	28.7	Autres personnes que des personnes âgées
30.1	27.5	29.0	31.9	33.5	33.5	33.3	34.8	
								NOMBRES ESTIMATIFS
'000								Personnes, Total
1,713	1,614	1,798	2,013	2,113	2,271	2,154	2,340	Enfants de moins de 18 ans
529	527	596	662	671	748	677	742	Personnes âgées, 65 ans et plus
197	172	173	182	171	204	151	159	Toutes les autres
988	915	1,029	1,169	1,271	1,318	1,326	1,439	
								Personnes dans les familles, Total
1,218	1,156	1,272	1,425	1,496	1,612	1,518	1,695	Enfants de moins de 18 ans
529	527	596	662	671	748	677	742	Personnes âgées, 65 ans et plus
116	94	76	82	87	98	68	84	Toutes les autres
574	534	600	680	738	766	774	869	
								Personnes seules, Total
495	458	526	589	617	658	635	645	Personnes âgées, 65 ans et plus
81	77	97	100	84	106	83	75	Autres personnes que des personnes âgées
414	381	429	489	533	553	552	570	
								RÉPARTITION EN POURCENTAGE
%								Personnes, Total
100.0	100.0	100.0	100.0	100.0	100.0	100.0	100.0	Enfants de moins de 18 ans
30.9	32.7	33.2	32.9	31.8	33.0	31.4	31.7	Personnes âgées, 65 ans et plus
11.5	10.6	9.6	9.0	8.1	9.0	7.0	6.8	Toutes les autres
57.7	56.7	57.2	58.1	60.2	58.1	61.6	61.5	
								Personnes dans les familles, Total
71.1	71.6	70.8	70.8	70.8	71.0	70.5	72.4	Enfants de moins de 18 ans
30.9	32.7	33.2	32.9	31.8	33.0	31.4	31.7	Personnes âgées, 65 ans et plus
6.7	5.8	4.2	4.1	4.1	4.3	3.2	3.6	Toutes les autres
33.5	33.1	33.4	33.8	34.9	33.7	35.9	37.1	
								Personnes seules, Total
28.9	28.4	29.2	29.2	29.2	29.0	29.5	27.6	Personnes âgées, 65 ans et plus
4.7	4.8	5.4	5.0	4.0	4.6	3.9	3.2	Autres personnes que des personnes âgées
24.2	23.6	23.8	24.3	25.2	24.3	25.6	24.3	

TEXT TABLE III. Persons in Low Income by Age and Sex, 1980 to 1995 - Concluded

Estimates based on Low Income Cut-offs, 1992 base

FEMALES	1980	1981	1982	1983	1984	1985	1986	1987
INCIDENCE OF LOW INCOME								
	%							
Persons, Total	18.1	18.0	19.1	20.3	20.7	19.6	18.3	18.2
Children under 18 years of age	16.1	16.6	19.6	19.4	21.0	19.6	17.5	18.0
Elderly, 65 years of age and over	39.8	39.5	36.0	38.3	35.1	33.9	32.0	31.2
All others	15.5	15.0	16.1	17.6	18.1	17.1	16.1	15.9
Persons in families, Total	13.7	13.6	15.2	15.9	16.7	15.4	14.1	14.1
Children under 18 years of age	16.1	16.6	19.6	19.4	21.0	19.6	17.5	18.0
Elderly, 65 years of age and over	17.5	16.8	13.3	12.5	14.5	13.1	11.8	10.7
All others	12.1	11.9	13.4	14.7	15.1	13.9	12.9	12.7
Unattached individuals, Total	52.2	50.8	49.5	52.9	50.9	50.5	48.1	46.5
Elderly, 65 years of age and over	71.6	70.0	70.4	71.3	65.7	64.1	61.2	59.3
Non-elderly, less than 65 years of age	41.1	39.3	37.3	41.0	42.0	42.0	40.0	38.6
ESTIMATED NUMBERS								
	'000							
Persons, Total	2,198	2,205	2,370	2,546	2,617	2,503	2,367	2,386
Children under 18 years of age	528	536	627	617	661	618	556	574
Elderly, 65 years of age and over	489	500	469	511	486	486	477	478
All others	1,181	1,169	1,275	1,418	1,471	1,399	1,334	1,334
Persons in families, Total	1,473	1,475	1,671	1,759	1,864	1,733	1,599	1,602
Children under 18 years of age	528	536	627	617	661	618	556	574
Elderly, 65 years of age and over	127	122	104	94	119	111	104	95
All others	818	816	940	1,048	1,084	1,005	939	934
Unattached individuals, Total	725	731	699	787	753	769	768	784
Elderly, 65 years of age and over	362	377	365	417	366	375	373	384
Non-elderly, less than 65 years of age	363	353	334	370	386	394	395	400
PERCENT DISTRIBUTION								
	%							
Persons, Total	100.0	100.0	100.0	100.0	100.0	100.0	100.0	100.0
Children under 18 years of age	24.0	24.3	26.4	24.2	25.2	24.7	23.5	24.0
Elderly, 65 years of age and over	22.2	22.7	19.8	20.1	18.6	19.4	20.1	20.1
All others	53.7	53.0	53.8	55.7	56.2	55.9	56.4	55.9
Persons in families, Total	67.0	66.9	70.5	69.1	71.2	69.3	67.5	67.1
Children under 18 years of age	24.0	24.3	26.4	24.2	25.2	24.7	23.5	24.0
Elderly, 65 years of age and over	5.8	5.6	4.4	3.7	4.6	4.4	4.4	4.0
All others	37.2	37.0	39.7	41.2	41.4	40.1	39.7	39.1
Unattached individuals, Total	33.0	33.1	29.5	30.9	28.8	30.7	32.5	32.9
Elderly, 65 years of age and over	16.5	17.1	15.4	16.4	14.0	15.0	15.8	16.1
Non-elderly, less than 65 years of age	16.5	16.0	14.1	14.5	14.8	15.7	16.7	16.8

TABLEAU EXPLICATIF III. Personnes à faible revenu selon l'âge et le sexe, 1980 à 1995 - fin

Estimations fondées sur les seuils de faible revenu, base de 1992

1988	1989	1990	1991	1992	1993	1994	1995	FEMMES
%								PROPORTION DE PERSONNES À FAIBLE REVENU
17.6	16.0	17.4	18.2	18.8	20.0	19.1	19.5	Personnes, Total
16.5	15.1	18.2	18.7	19.3	21.7	20.1	21.4	Enfants de moins de 18 ans
32.7	28.7	27.1	27.8	26.8	28.8	25.8	24.6	Personnes âgées, 65 ans et plus
15.2	13.9	15.2	16.2	17.0	17.6	17.5	17.7	Toutes les autres
12.9	11.7	13.4	14.0	14.7	15.9	14.7	15.6	Personnes dans les familles, Total
16.5	15.1	18.2	18.7	19.3	21.7	20.1	21.4	Enfants de moins de 18 ans
10.9	8.4	6.6	8.2	8.2	8.4	6.3	6.7	Personnes âgées, 65 ans et plus
11.6	10.6	12.2	12.7	13.7	14.5	13.6	14.4	Toutes les autres
48.7	44.8	43.9	45.3	45.9	46.6	48.2	44.4	Personnes seules, Total
61.4	56.6	53.8	54.2	54.0	56.4	52.9	50.6	Personnes âgées, 65 ans et plus
40.4	37.2	37.1	39.6	40.5	40.1	44.9	40.4	Autres personnes que des personnes âgées
'000								NOMBRES ESTIMATIFS
2,327	2,155	2,381	2,529	2,644	2,873	2,787	2,865	Personnes, Total
525	489	599	619	645	736	685	731	Enfants de moins de 18 ans
518	468	456	483	478	528	484	472	Personnes âgées, 65 ans et plus
1,285	1,199	1,326	1,427	1,520	1,609	1,618	1,662	Toutes les autres
1,486	1,371	1,591	1,673	1,810	1,987	1,863	1,989	Personnes dans les familles, Total
525	489	599	619	645	736	685	731	Enfants de moins de 18 ans
98	79	63	81	87	89	69	76	Personnes âgées, 65 ans et plus
863	803	930	973	1,078	1,162	1,109	1,182	Toutes les autres
842	785	790	856	834	886	924	875	Personnes seules, Total
420	389	393	401	392	439	414	396	Personnes âgées, 65 ans et plus
422	396	397	455	443	447	510	480	Autres personnes que des personnes âgées
%								RÉPARTITION EN POURCENTAGE
100.0	100.0	100.0	100.0	100.0	100.0	100.0	100.0	Personnes, Total
22.5	22.7	25.1	24.5	24.4	25.6	24.6	25.5	Enfants de moins de 18 ans
22.2	21.7	19.2	19.1	18.1	18.4	17.4	16.5	Personnes âgées, 65 ans et plus
55.2	55.6	55.7	56.4	57.5	56.0	58.1	58.0	Toutes les autres
63.8	63.6	66.8	66.2	68.4	69.2	66.9	69.4	Personnes dans les familles, Total
22.5	22.7	25.1	24.5	24.4	25.6	24.6	25.5	Enfants de moins de 18 ans
4.2	3.7	2.6	3.2	3.3	3.1	2.5	2.7	Personnes âgées, 65 ans et plus
37.1	37.2	39.0	38.5	40.8	40.5	39.8	41.3	Toutes les autres
36.2	36.4	33.2	33.8	31.6	30.8	33.1	30.6	Personnes seules, Total
18.0	18.0	16.5	15.9	14.8	15.3	14.9	13.8	Personnes âgées, 65 ans et plus
18.1	18.4	16.7	18.0	16.7	15.6	18.3	16.7	Autres personnes que des personnes âgées

TEXT TABLE IV. Incidence of Low Income for Selected Family Unit Types, 1980 to 1995*Estimates based on Low Income Cut-offs, 1992 base*

Selected family unit types	Incidence of low income								
	1980	1981	1982	1983	1984	1985	1986	1987	1988
ECONOMIC FAMILIES, TWO PERSONS OR MORE	13.2	13.1	14.2	15.2	15.8	14.4	13.5	13.1	12.2
Elderly families (a)	19.2	20.4	14.9	15.5	16.9	15.2	14.3	12.9	12.8
Married couples only	20.1	20.2	13.3	14.5	15.8	15.6	14.7	13.5	12.7
All other elderly families	17.3	20.9	18.3	17.8	19.1	14.4	13.2	11.5	13.0
Non-elderly families (b)	12.4	12.1	14.1	15.1	15.6	14.3	13.4	13.2	12.1
Married couples only, Total	6.7	7.3	8.9	9.6	9.9	8.5	9.0	9.0	7.9
One earner	11.9	12.5	13.1	13.7	14.5	13.8	12.5	12.9	11.2
Two earners	1.6	2.5	3.4	4.3	4.0	3.2	3.8	4.2	3.1
Two-parent families with children (c), Total	9.7	10.2	11.9	12.6	13.1	11.8	10.9	10.3	9.1
One earner	16.6	19.0	20.2	21.3	22.8	21.1	22.5	22.3	18.2
Two earners	5.8	5.7	7.8	7.6	8.3	7.8	6.0	6.6	6.2
Three or more earners	3.6	4.2	3.7	5.0	4.8	5.0	3.1	3.0	3.1
Married couples with other relatives (d)	4.1	4.2	4.9	6.0	6.1	4.7	4.3	4.5	3.1
Lone-parent families (c), Total	52.9	48.4	54.6	56.8	57.8	57.0	52.5	53.3	51.1
Male lone-parent families	25.4	18.7	26.1	28.6	27.0	26.9	23.4	18.4	24.3
Female lone-parent families, Total	57.3	53.5	59.3	60.7	62.3	61.1	57.7	58.3	55.3
No earner	96.4	96.7	96.8	97.4	97.3	94.8	93.0	96.8	94.5
One earner	49.0	43.6	46.6	47.2	50.7	51.2	46.6	48.3	46.2
All other families	25.2	17.5	18.6	24.3	20.3	21.5	17.6	17.7	18.8
UNATTACHED INDIVIDUALS	43.5	42.0	42.6	46.3	43.8	43.2	41.5	40.6	40.4
Elderly	68.6	66.6	65.9	67.8	63.1	60.9	58.1	55.1	56.1
Male	60.7	57.3	52.3	57.0	54.6	50.2	48.4	41.9	38.9
Female	71.6	70.0	70.4	71.3	65.7	64.1	61.2	59.3	61.4
Non-elderly	34.5	32.8	34.7	38.3	37.1	37.1	35.7	35.4	34.6
Male	29.0	27.4	32.5	36.2	33.4	33.5	32.4	33.1	30.1
Female	41.1	39.3	37.3	41.0	42.0	42.0	40.0	38.6	40.4

(a) Head 65 years of age and over.

(b) Head less than 65 years of age.

(c) With single children less than 18 years of age. Children 18 years of age and over and/or other relatives may also be present.

(d) Children less than 18 years of age are not present but may include children 18 years of age and over.

TABLEAU EXPLICATIF IV. Proportion de faible revenu pour certains genres d'unités familiales, 1980 à 1995

Estimations fondées sur les seuils de faible revenu, base de 1992

Proportion de faible revenu							Certains genres d'unités familiales
1989	1990	1991	1992	1993	1994	1995	
11.1	12.3	13.0	13.5	14.6	13.5	14.2	FAMILLES ÉCONOMIQUES, DEUX PERSONNES OU PLUS
10.1	7.6	8.2	8.7	9.7	7.1	7.8	Familles de personnes âgées (a)
9.9	7.6	8.4	7.9	8.8	5.9	6.7	Couples mariés seulement
10.5	7.7	7.7	10.6	11.8	9.9	10.4	Ensemble des autres familles de personnes âgées
11.3	13.1	13.8	14.4	15.5	14.6	15.4	Familles autres que de personnes âgées (b)
7.3	8.1	9.1	8.6	9.6	9.4	10.1	Couples mariés seulement, Total
10.2	11.6	13.4	13.3	13.1	11.4	15.0	Une personne gagnant un revenu
2.7	3.4	3.6	3.2	3.9	4.1	4.0	Deux personnes gagnant un revenu
8.7	9.8	10.8	10.6	12.2	11.5	12.8	Familles biparentales avec enfants (c), Total
19.5	23.2	23.9	22.7	24.4	23.5	27.4	Une personne gagnant un revenu
5.8	6.5	6.4	5.7	7.1	6.1	7.3	Deux personnes gagnant un revenu
2.4	2.6	3.5	5.6	3.5	3.7	4.0	Trois personnes ou plus gagnant un revenu
2.8	3.2	3.7	5.6	3.6	5.5	5.2	Couples mariés avec d'autres personnes apparentées (d)
49.1	54.4	55.4	52.3	55.0	53.0	53.0	Familles monoparentales (c), Total
20.3	25.5	22.6	18.9	30.9	32.3	30.7	Familles monoparentales ayant un homme à leur tête
52.9	59.5	60.3	56.9	59.0	56.4	56.8	Familles monoparentales ayant une femme à leur tête, Total
95.2	95.7	94.9	95.2	92.3	93.5	91.7	Aucune personne gagnant un revenu
43.9	49.6	45.4	40.5	45.4	40.4	43.1	Une personne gagnant un revenu
15.6	18.4	17.4	20.6	19.9	19.3	18.8	Ensemble des autres familles
37.1	37.4	39.4	39.8	40.5	40.6	39.3	PERSONNES SEULES
51.5	50.7	50.9	49.2	51.9	47.6	45.1	Personnes âgées
35.5	41.0	40.7	34.9	39.0	31.8	28.7	Hommes
56.6	53.8	54.2	54.0	56.4	52.9	50.6	Femmes
31.7	32.4	35.2	36.3	36.2	38.0	37.2	Autres personnes que des personnes âgées
27.5	29.0	31.9	33.5	33.5	33.3	34.8	Hommes
37.2	37.1	39.6	40.5	40.1	44.9	40.4	Femmes

(a) Chef âgé de 65 ans et plus.

(b) Chef âgé de moins de 65 ans.

(c) Avec enfants célibataires âgés de moins de 18 ans. Des enfants âgés de 18 ans et plus et(ou) d'autres personnes apparentées peuvent également être présents.

(d) Ce groupe exclut les enfants âgés de moins de 18 ans, mais peut inclure des enfants de 18 ans et plus.

TEXT TABLE V. Average Income Deficiency in Constant (1995) Dollars for Selected Low Income Family Unit Types, 1980 to 1995*Estimates based on Low Income Cut-offs, 1992 base*

Selected Family Unit Types	Average income deficiency in constant (1995) dollars								
	1980	1981	1982	1983	1984	1985	1986	1987	1988
	\$								
ALL FAMILIES AND UNATTACHED INDIVIDUALS	6,990	6,881	6,881	7,054	7,033	6,712	6,566	6,576	6,336
ECONOMIC FAMILIES, TWO PERSONS OR MORE	7,756	7,728	7,725	8,175	7,983	7,727	7,514	7,620	7,263
Elderly families (a)	4,238	4,294	3,877	4,553	4,211	3,858	3,564	3,701	3,864
Married couples only	3,361	3,462	3,033	3,958	3,218	3,050	3,134	3,267	3,252
All other elderly families	6,507	5,902	5,255	5,657	5,865	5,611	4,733	4,920	5,313
Non-elderly families (b)	8,524	8,569	8,321	8,716	8,610	8,379	8,192	8,236	7,853
Married couples only, Total	6,662	6,632	6,170	6,810	6,596	6,630	6,229	6,266	6,178
Two-parent families with children (c), Total	8,643	8,768	8,424	8,921	8,878	8,319	8,628	8,790	7,960
Married couples with other relatives (d)	6,187	5,891	7,457	7,000	8,265	7,832	7,462	6,993	5,658
Lone-parent families (c), Total	9,745	9,940	9,347	9,792	9,583	9,853	9,174	9,138	8,898
Female lone-parent families, Total	9,793	10,092	9,458	9,902	9,596	9,934	9,231	9,247	8,874
All other families	7,388	7,307	8,537	8,492	7,766	6,840	6,911	7,231	7,413
UNATTACHED INDIVIDUALS	6,422	6,234	6,178	6,180	6,195	5,911	5,852	5,832	5,712
Elderly	4,753	4,682	4,256	4,328	4,010	3,890	3,569	3,536	3,412
Male	4,801	4,121	3,949	4,509	3,626	3,308	3,240	3,409	3,243
Female	4,737	4,850	4,329	4,280	4,108	4,029	3,649	3,564	3,445
Non-elderly	7,609	7,408	7,428	7,407	7,480	7,054	7,152	7,092	7,092
Male	7,289	7,090	7,254	7,074	7,439	6,822	7,439	7,287	7,267
Female	7,881	7,673	7,618	7,789	7,522	7,307	6,845	6,872	6,918

TABLEAU EXPLICATIF V. Revenu déficitaire moyen en dollars constants (1995) pour certains genres d'unités familiales à faible revenu, 1980 à 1995*Estimations fondées sur les seuils de faible revenu, base de 1992*

Revenu déficitaire moyen en dollars constants (1995)							Certains genres d'unités familiales
1989	1990	1991	1992	1993	1994	1995	
\$							
6,184	6,381	6,630	6,488	6,501	6,469	6,659	ENSEMBLE DES FAMILLES ET DES PERSONNES SEULES
7,309	7,713	7,785	7,577	7,550	7,817	7,733	FAMILLES ÉCONOMIQUES, DEUX PERSONNES OU PLUS
3,578	3,416	3,152	3,223	4,657	4,059	2,993	Familles de personnes âgées (a)
2,736	3,111	2,979	2,366	3,473	3,060	2,521	Couples mariés seulement
5,455	4,177	3,607	4,795	6,711	5,597	3,781	Ensemble des autres familles de personnes âgées
7,862	8,133	8,259	8,043	7,869	8,139	8,172	Familles autres que de personnes âgées (b)
6,400	6,690	6,876	6,279	6,758	6,086	6,328	Couples mariés seulement, Total
8,431	8,756	8,563	8,658	8,544	9,054	9,298	Familles biparentales avec enfants (c), Total
6,066	7,561	8,297	7,643	7,593	8,056	7,677	Couples mariés avec d'autres personnes apparentées (d)
8,182	8,586	9,063	8,458	8,030	8,414	8,345	Familles monoparentales (c), Total
8,277	8,685	9,084	8,411	8,138	8,457	8,507	Familles monoparentales ayant une femme à leur tête, Total
7,676	6,646	6,375	7,426	6,542	7,567	6,565	Ensemble des autres familles
5,430	5,440	5,834	5,688	5,708	5,525	5,831	PERSONNES SEULES
3,237	3,269	3,187	3,034	3,231	2,816	2,918	Personnes âgées
2,960	2,922	2,970	2,774	3,439	2,605	2,779	Hommes
3,292	3,355	3,241	3,089	3,181	2,857	2,944	Femmes
6,747	6,729	7,239	6,980	7,059	6,794	7,138	Autres personnes que des personnes âgées
6,765	6,776	7,152	6,779	7,153	6,865	7,211	Hommes
6,730	6,677	7,333	7,222	6,942	6,716	7,050	Femmes

TEXT TABLE VI. Aggregate Income Deficiency in Constant (1995) Dollars for Selected Low Income Family Unit Types, 1980 to 1995*Estimates based on Low Income Cut-offs, 1992 base*

Selected Family Unit Types	Aggregate income deficiency in constant (1995) dollars								
	1980	1981	1982	1983	1984	1985	1986	1987	1988
	\$ '000,000								
ALL FAMILIES AND UNATTACHED INDIVIDUALS	14,061	13,800	14,503	16,587	16,486	15,455	14,722	14,932	14,171
ECONOMIC FAMILIES, TWO PERSONS OR MORE	6,660	6,709	7,392	8,417	8,782	7,851	7,231	7,201	6,537
Elderly families (a)	653	733	499	609	661	565	502	475	515
Married couples only	373	389	242	344	316	305	323	310	304
All other elderly families	279	344	257	265	345	259	179	165	210
Non-elderly families (b)	6,007	5,977	6,892	7,808	8,121	7,287	6,728	6,726	6,022
Married couples only, Total	617	682	796	917	972	875	881	932	820
Two-parent families with children (c), Total	2,568	2,741	3,030	3,438	3,463	2,939	2,853	2,708	2,201
Married couples with other relatives (d)	134	142	224	288	347	253	218	216	125
Lone-parent families (c), Total	2,152	1,993	2,312	2,442	2,711	2,652	2,289	2,354	2,333
Female lone-parent families, Total	2,021	1,909	2,182	2,319	2,551	2,523	2,148	2,279	2,177
All other families	535	418	531	724	629	567	487	517	543
UNATTACHED INDIVIDUALS	7,402	7,090	7,110	8,170	7,706	7,606	7,490	7,732	7,636
Elderly	2,276	2,295	1,930	2,277	1,848	1,809	1,656	1,661	1,710
Male	561	466	349	491	343	296	295	293	263
Female	1,715	1,830	1,580	1,786	1,505	1,513	1,360	1,368	1,447
Non-elderly	5,127	4,793	5,180	5,894	5,857	5,796	5,835	6,070	5,926
Male	2,266	2,082	2,634	3,012	2,951	2,918	3,129	3,322	3,009
Female	2,861	2,711	2,546	2,880	2,907	2,878	2,706	2,749	2,917

(a) Head 65 years of age and over.

(b) Head less than 65 years of age.

(c) With single children less than 18 years of age. Children 18 years of age and over and/or other relatives may also be present.

(d) Children less than 18 years of age are not present but may include children 18 years of age and over.

TABLEAU EXPLICATIF VI. Revenu déficitaire agrégatif en dollars constants (1995) pour certains genres d'unités familiales à faible revenu, 1980 à 1995*Estimations fondées sur les seuils de faible revenu, base de 1992*

Revenu déficitaire agrégatif en dollars constants (1995)							Certains genres d'unités familiales
1989	1990	1991	1992	1993	1994	1995	
\$ '000,000							
12,842	14,331	16,175	16,355	17,621	17,153	17,933	ENSEMBLE DES FAMILLES ET DES PERSONNES SEULES
6,093	7,174	7,745	8,101	8,808	8,538	9,068	FAMILLES ÉCONOMIQUES, DEUX PERSONNES OU PLUS
385	282	291	333	540	349	298	Familles de personnes âgées (a)
203	184	199	158	255	160	157	Couples mariés seulement
182	99	92	175	284	190	141	Ensemble des autres familles de personnes âgées
5,708	6,892	7,454	7,767	8,268	8,189	8,770	Familles autres que de personnes âgées (b)
803	932	1,081	978	1,147	1,082	1,204	Couples mariés seulement, Total
2,227	2,606	2,808	2,771	3,185	3,211	3,739	Familles biparentales avec enfants (c), Total
124	178	234	324	215	360	329	Couples mariés avec d'autres personnes apparentées (d)
2,080	2,672	2,866	3,036	3,140	2,876	2,920	Familles monoparentales (c), Total
2,002	2,513	2,723	2,888	2,929	2,642	2,728	Familles monoparentales ayant une femme à leur tête, Total
474	503	465	658	582	659	577	Ensemble des autres familles
6,749	7,158	8,429	8,255	8,814	8,614	8,865	PERSONNES SEULES
1,509	1,602	1,597	1,442	1,760	1,401	1,374	Personnes âgées
229	283	297	232	363	217	209	Hommes
1,280	1,319	1,301	1,210	1,397	1,183	1,164	Femmes
5,239	5,555	6,831	6,812	7,055	7,214	7,492	Autres personnes que des personnes âgées
2,577	2,905	3,497	3,615	3,953	3,790	4,108	Hommes
2,663	2,649	3,335	3,197	3,102	3,423	3,383	Femmes

(a) Chef âgé de 65 ans et plus.

(b) Chef âgé de moins de 65 ans.

(c) Avec enfants célibataires âgés de moins de 18 ans. Des enfants âgés de 18 ans et plus et (ou) d'autres personnes apparentées peuvent également être présents.

(d) Ce groupe exclut les enfants âgés de moins de 18 ans, mais peut inclure des enfants de 18 ans et plus.

TEXT TABLE VII. Distribution of Family Units and Persons in Family Units, for Selected Family Unit Types, 1980 and 1995

Estimates based on Low Income Cut-offs, 1992 base

Selected family unit types	Family Units - Unités familiales			
	1980		1995	
	Low Income	All	Low income	All
	Faible revenu	Toutes	Faible revenu	Toutes
	%			
ECONOMIC FAMILIES, TWO PERSONS OR MORE	42.7	71.0	43.5	68.1
Elderly families (a)	7.7	8.8	3.7	10.6
Married couples only	5.5	6.0	2.3	7.6
All other elderly families	2.1	2.7	1.4	3.0
Non-elderly families (b)	35.0	62.3	39.8	57.5
Married couples only, Total	4.6	15.2	7.1	15.6
One earner	2.3	4.3	2.3	3.4
Two earners	0.7	10.2	2.0	10.8
Two-parent families with children (c), Total	14.8	33.6	14.9	25.8
One earner	7.8	10.3	6.3	5.1
Two earners	4.2	16.1	4.9	15.1
Three or more earners	1.1	6.7	0.9	5.0
Married couples with other relatives (d)	1.1	5.8	1.6	6.8
Lone-parent families (c), Total	11.0	4.6	13.0	5.4
Male lone-parent families	0.7	0.6	1.1	0.8
Female lone-parent families, Total	10.3	3.9	11.9	4.7
No earner	4.6	1.0	6.4	1.6
One earner	4.5	2.0	4.9	2.5
All other families	3.6	3.1	3.3	3.9
UNATTACHED INDIVIDUALS	57.3	29.0	56.5	31.9
Elderly	23.8	7.6	17.5	8.6
Male	5.8	2.1	2.8	2.2
Female	18.0	5.5	14.7	6.4
Non-elderly	33.5	21.4	39.0	23.3
Male	15.5	11.7	21.2	13.5
Female	18.0	9.7	17.8	9.8

(a) Head 65 years of age and over.

(b) Head less than 65 years of age.

(c) With single children less than 18 years of age. Children 18 years of age and over and/or other relatives may also be present.

(d) Children less than 18 years of age are not present but may include children 18 years of age and over.

TABLEAU EXPLICATIF VII. Répartition des unités familiales et des personnes dans les unités familiales, pour certains genres d'unités familiales, 1980 et 1995

Estimations: fondées sur les seuils de faible revenu, base de 1992

Persons in Family Units - Personnes dans les unités familiales

1980		1995		Certains genres d'unités familiales
Low income	All	Low income	All	
Faible revenu	Toutes	Faible revenu	Toutes	
%				
70.2	89.0	70.8	86.7	FAMILLES ÉCONOMIQUES, DEUX PERSONNES OU PLUS
8.8	7.7	4.4	9.9	Familles de personnes âgées (a)
5.7	4.6	2.4	6.3	Couples mariés seulement
3.0	3.1	2.0	3.5	Ensemble des autres familles de personnes âgées
61.4	81.3	66.4	76.9	Familles autres que de personnes âgées (b)
4.8	11.5	7.3	13.0	Couples mariés seulement, Total
2.4	3.2	2.4	2.8	Une personne gagnant un revenu
0.8	7.8	2.0	9.0	Deux personnes gagnant un revenu
34.0	54.0	32.9	44.0	Familles biparentales avec enfants (c), total
17.1	16.1	13.7	8.7	Une personne gagnant un revenu
9.8	24.5	10.6	24.6	Deux personnes gagnant un revenu
3.2	12.8	2.3	9.6	Trois personnes ou plus gagnant un revenu
1.9	7.7	2.9	9.7	Couples mariés avec d'autres personnes apparentées (d)
16.2	5.0	19.1	6.2	Familles monoparentales (c), total
0.9	0.6	1.4	0.8	Familles monoparentales ayant un homme à leur tête
15.3	4.4	17.7	5.3	Familles monoparentales ayant une femme à leur tête, Total
6.6	1.1	9.7	1.9	Aucune personne gagnant un revenu
6.4	2.0	6.9	2.7	Une personne gagnant un revenu
4.6	3.1	4.2	4.0	Ensemble des autres familles
29.8	11.0	29.2	13.3	PERSONNES SEULES
12.4	2.9	9.0	3.6	Personnes âgées
3.0	0.8	1.4	0.9	Hommes
9.4	2.1	7.6	2.7	Femmes
17.4	8.1	20.2	9.7	Autres personnes que des personnes âgées
8.0	4.4	10.9	5.6	Hommes
9.4	3.7	9.2	4.1	Femmes

(a) Chef âgé de 65 ans et plus.

(b) Chef âgé de moins de 65 ans.

(c) Avec enfants célibataires âgés de moins de 18 ans. Des enfants âgés de 18 ans et plus et/ou d'autres personnes apparentées peuvent également être présents.

(d) Ce groupe exclut les enfants âgés de moins de 18 ans, mais peut inclure des enfants de 18 ans et plus.

Notes and definitions

Survey of Consumer Finances

Statistics Canada has conducted the Survey of Consumer Finances (SCF) on a periodic basis between 1951 and 1971 and annually since 1971. The surveys were initially restricted to the non-farm population, but starting with the income data for 1965, the surveys have used a sample representing virtually all private households in Canada.

The current survey was conducted in April 1996 as a supplement to the monthly Labour Force Survey (LFS). Since the estimates in this report are based on a sample survey, they are subject to sampling variability in addition to response errors (by respondents, interviewers and during processing) and errors due to non-response.

A list of related reports appears at the end of this publication. Additional data may be obtained by special request or by the purchase of microdata tapes which are available for large sample years since the early 1970s.

In this report, the tables are divided into three main sections, namely, Income Distributions by Size, Income Quintile Data and Statistics on Low Income. The tabulations on income distributions and quintile data are presented for four different universes: families, unattached individuals, all units (families and unattached individuals combined) and all income recipients. The low income statistics cover families and unattached individuals separately. Low income tabulations are produced using two separate cut-offs years: 1992 base and 1986 base¹. For further details, refer to the section on "Income Tables".

The terms **income year** and **reference year** are both used in this report to mean the full calendar year (January to December) prior to data collection.

Family. The family in this publication is defined as a group of individuals sharing a common dwelling unit and related by blood, marriage (including common law relationships) or adoption. Thus, all relatives living together at the time of this survey were considered to comprise one family whatever the degree of family relationship. No recall or adjustment was made to account for persons who were members of the family

¹ See "Statistics on Low Income" for more details on the low income cut-offs.

Notes et définitions

Enquête sur les finances des consommateurs

De 1951 à 1971, Statistique Canada a mené périodiquement l'Enquête sur les finances des consommateurs (EFC); depuis 1971, cette enquête est annuelle. À l'origine, seule la population non agricole était visée, mais les données sur le revenu pour 1965 et les années subséquentes ont été recueillies auprès d'un échantillon représentant pratiquement tous les ménages privés au Canada.

L'Enquête sur les finances des consommateurs a été menée en avril 1996 en tant que supplément à l'enquête mensuelle sur la population active (EPA). Étant donné que les estimations ici sont basées sur une enquête-échantillon, elles sont sujettes à une variabilité d'échantillonnage et des erreurs dans les réponses (commises par les répondants, les interviewers ou au cours du traitement) ainsi que des erreurs attribuables à la non-réponse.

Une liste des bulletins connexes figure à la fin de cette publication. On peut obtenir sur demande spéciale des données additionnelles ou des fichiers de microdonnées; ces fichiers existent depuis le début des années 70 pour les années de grands échantillons.

Les tableaux présentés ici sont divisés en trois sections principales: Répartition du revenu selon la taille du revenu, Données sur les quintiles de revenu et Statistiques sur les faibles revenus. Les totalisations sur les répartitions du revenu et les quintiles sont présentés pour quatre univers différents: les familles, les personnes seules, l'ensemble des unités (familles et personnes seules) et l'ensemble des particuliers ayant un revenu. Les statistiques sur les faibles revenus portent sur les familles et les personnes seules prises séparément. Les totalisations sur les faibles revenus sont produites en fonction de deux seuils de faible revenu: ceux de 1992 et ceux de 1986¹. Pour obtenir d'autres renseignements, consulter la section intitulée "Tableaux sur le revenu".

Les termes **année de revenu** et **année de référence** utilisés dans cette publication se rapportent à l'année civile entière (janvier à décembre) qui précède la collecte des données.

Famille. On définit ici la famille comme un groupe de personnes qui partagent le même logement et qui sont apparentées par le sang, par alliance (y compris les unions consensuelles) ou par adoption. Ainsi, tous les parents qui vivaient ensemble lors de l'enquête forment une seule unité familiale, quel que soit leur lien de parenté. On n'a effectué aucun rajustement pour tenir compte des membres d'une unité

¹ Pour de plus amples détails sur les seuils de faible revenu, veuillez consulter "Statistiques sur les faibles revenus".

for part of the year and who left because of marriage, death or other reasons. Some family units existing at the time of the survey were not family units during the whole year. Aside from never married sons and daughters, other relatives most commonly found living in the household were married sons and daughters, parents, brothers and sisters.

Family. The family in this publication is defined as a group of individuals sharing a common dwelling unit and related by blood, marriage (including common law relationships) or adoption. Thus, all relatives living together at the time of this survey were considered to comprise one family whatever the degree of family relationship. No recall or adjustment was made to account for persons who were members of the family for part of the year and who left because of marriage, death or other reasons. Some family units existing at the time of the survey were not family units during the whole year. Aside from never married sons and daughters, other relatives most commonly found living in the household were married sons and daughters, parents, brothers and sisters.

Families, Individuals and Their Characteristics

The definition of the family used in the present study is referred to as the "economic family" definition. Other family definitions are employed for other purposes. Demographic studies made in connection with population censuses normally use a more restricted classification: the family consists of the husband, wife and any never married children resident with them, or one parent and never married children.² For budget studies, which investigate patterns of family expenditure, the important criterion is whether or not persons living together pool their incomes for expenditure purposes; that is, whether they constitute one spending unit or several spending units.³

Unattached Individual. An unattached individual is a person living alone or in a household where he/she is not related to other household members.

Head of Family. For the purposes of this report, the head of a family is determined as follows:

- (i) in families consisting of married couples with or without children, the husband is considered the head;

All Units. The term "all units" is used in this report to designate collectively, unattached individuals and families with two or more members. Table headings always specify whether families only or families and unattached individuals are included.

2 Income distributions based on this definition are being published in **Family Incomes (Census Families)**, Catalogue 13-203.

3 For a more detailed comparison, a non-catalogued report "Income of Spending Units and Economic Families: A Study of Concepts and Relationships" is available. To order this report, see note after list of Selected Publications.

familiale qui ont quitté cette dernière pour une raison ou une autre (mariage, décès, etc.). Certaines unités familiales qui existaient au moment de l'enquête n'ont pas été des unités familiales pendant toute l'année. Outre les enfants célibataires, les autres personnes qui composent ordinairement le ménage sont des enfants mariés, les parents, les frères et sœurs.

Famille. On définit ici la famille comme un groupe de personnes qui partagent le même logement et qui sont apparentées par le sang, par alliance (y compris les unions consensuelles) ou par adoption. Ainsi, tous les parents qui vivaient ensemble lors de l'enquête forment une seule unité familiale, quel que soit leur lien de parenté. On n'a effectué aucun rajustement pour tenir compte des membres d'une unité familiale qui ont quitté cette dernière pour une raison ou une autre (mariage, décès, etc.). Certaines unités familiales qui existaient au moment de l'enquête n'ont pas été des unités familiales pendant toute l'année. Outre les enfants célibataires, les autres personnes qui composent ordinairement le ménage sont des enfants mariés, les parents, les frères et sœurs.

Les familles, les particuliers et leurs caractéristiques

La définition de la famille utilisée dans cette étude est celle de la "famille économique". De fait, on utilise d'autres définitions de familles lorsque les buts sont différents. Les études démographiques entreprises à la suite des recensements de la population utilisent habituellement une classification plus restreinte; la famille se compose alors du mari, de la femme et de tous les enfants célibataires qui vivent avec eux, ou d'un des parents et les enfants célibataires². Dans les études de budget, où l'on examine les habitudes de dépense des familles, il importe avant tout de savoir si les personnes qui vivent ensemble mettent ou non leurs revenus en commun, c'est-à-dire si elles constituent une seule ou plusieurs unités de dépense³.

Personne seule. Une personne seule est une personne qui vit seule ou dans un ménage sans avoir de lien de parenté avec d'autres membres du ménage.

Chef de famille. Aux fins de ce bulletin, le chef de famille est défini comme suit:

- i) dans les familles se composant d'un couple marié avec ou sans enfants, le chef de famille est l'époux;

Ensemble des unités. Le terme "ensemble des unités" est utilisé dans ce bulletin pour désigner collectivement les personnes seules et les familles de deux membres ou plus. Dans tous les cas, les titres des tableaux précisent s'il s'agit de familles seulement, ou de familles et de personnes seules.

2 La répartition du revenu d'après cette définition paraîtra dans la publication **Revenu des familles (Familles de recensement)**, Catalogue 13-208.

3 Une comparaison plus détaillée est présentée dans un bulletin non catalogué intitulé "Revenu des unités de dépense et des familles économiques: Étude des concepts et des rapports". Pour commander cette publication, voir le Nota qui suit La liste des publications choisies.

- (ii) in lone-parent families with unmarried children, the parent is the head;
- (iii) in lone-parent families with married children, the member who is mainly responsible for the maintenance of the family becomes the head; and
- (iv) in families where relationships are other than husband-wife or parent-child, normally the eldest in the family is considered the head.

Family Characteristics. The classification "family characteristics" identifies the composition of a family. The major sub-category is husband-wife families which is any family containing a husband and wife. The remainder can be broken down into lone-parent families and all other types of families. The latter group includes families consisting of two or more related adults such as brothers and sisters. Husband-wife families have been further subdivided into groups:

- (i) married couple only;
- (ii) married couple with single children only;
- (iii) married couple with relatives other than children only; and
- (iv) all other husband-wife families which consist of a married couple, married children and their families with or without single children or other relatives present.

Family Life Cycle. The classification "family life cycle" is similar to "family characteristics" in that it also groups families in two major categories: husband-wife families and other families. However, in this classification, husband-wife families are further broken down by the age of the head (under 45 years; 45 years and over) and the presence or absence of children under 16 years of age.

Family Size. Family size refers to the total number of persons in the family as constituted at the time of the survey.

Number of Children. The variable "number of children" used in the tabulations is a count of the number of single children in the economic family under 6 years, 6 years and 18 years of age. Table headings specify which age group is being tabulated.

Size of Area of Residence. The size of area of residence classification is based on 1996 Census geographic boundaries and 1991 Census population counts in urban and rural areas as designated by the LFS. Five size of area of residence groups are identified: four classes for urban areas (population 500,000 and over; 100,000 to 499,999; 30,000 to 99,999; and under 30,000) and one group for rural areas.

- (ii) dans les familles monoparentales avec des enfants célibataires, le chef de famille est le parent;
- iii) dans les familles monoparentales avec des enfants mariés, le chef de famille est le principal soutien de la famille; et
- iv) dans les familles autres que les familles époux-épouse ou les familles monoparentales, le chef de famille est généralement le membre le plus âgé de la famille.

Caractéristiques des familles. La variable "caractéristiques des familles" indique la composition d'une famille. La principale sous-catégorie est celle des familles époux-épouse. Les autres groupes comprennent les familles monoparentales et tous les autres genres de familles. Ce dernier groupe comprend les familles dont deux membres adultes ou plus sont apparentés, comme par exemple des frères et soeurs. Les familles époux-épouse se subdivisent de la manière suivante:

- i) couple marié seulement;
- ii) couple marié ayant des enfants célibataires seulement;
- iii) couple marié vivant avec des parents autres que des enfants seulement; et
- iv) toutes les autres familles époux-épouse se composant d'un couple marié, d'enfants mariés et leurs familles vivant avec ou sans enfants célibataires ou d'autres parents.

Cycle de vie de la famille. La variable "cycle de vie de la famille" s'apparente aux "caractéristiques des familles", en ce sens qu'elle divise les familles en deux groupes principaux: les familles époux-épouse et toutes les autres familles. Toutefois, dans la présente classification, les familles époux-épouse sont ensuite décomposées selon l'âge du chef de famille (moins de 45 ans, 45 ans et plus) et selon qu'il y ait ou non des enfants de moins de 16 ans.

Taille de la famille. La taille de la famille représente le nombre total de personnes faisant partie de la famille au moment de l'enquête.

Nombre d'enfants. La variable "nombre d'enfants" utilisée dans les totalisations désigne le nombre d'enfants célibataires de moins de 6 ans, de moins de 16 ans et de moins de 18 ans faisant partie de la famille économique. Dans tous les cas, les titres des tableaux précisent les groupes d'âge utilisés dans les totalisations.

Taille de la région de résidence. La classification selon la "taille de la région de résidence" est basée sur les frontières géographiques du recensement de 1996 et sur la population du recensement de 1991 dans les régions urbaines et rurales, désignées par l'EPA. Les cinq groupes de la taille de la région de résidence comprennent quatre catégories pour les régions urbaines (500 000 habitants et plus; 100 000 à 499 999 habitants; 30 000 à 99 999 habitants; et moins de 30 000 habitants) et une catégorie pour les régions rurales.

Mother Tongue. The variable "mother tongue" refers to the language which an individual first learned in childhood and still understands. Data are collected by three categories: English, French and other.

Education. The classification "education" is presented in six categories:

- (i) 0 to 8 years (the highest grade of elementary school completed);
- (ii) some secondary education;
- (iii) graduated from high school;
- (iv) some post-secondary (attended a post-secondary institution, university or non-university, or trades program through apprenticeship, vocational schools or private trade schools. Did not receive degree, certificate or diploma);
- (v) post-secondary certificate or diploma (includes trades certificate); and
- (vi) university degree (bachelor degree or above).

Some tables combine the second to fifth categories inclusive under the heading "secondary and some post-secondary".

Tenure. The classification "tenure" contains two categories: owner and renter. The "owner" category is further classified by 'with mortgage' and 'without mortgage'. "Renter" also includes roomers, lodgers, and family units and individuals who received free lodging or who resided with employers.

Employment Status. The classification "employment status" is categorized by: employee, employer or own account and not in the labour force. The "employee"⁴ group consists of employed and unemployed paid workers of the public and private sectors, unpaid family workers and unemployed individuals looking for work for the first time or who had not worked in the past five years. The "employer" group is composed of employed and unemployed individuals who operate their own unincorporated businesses with paid help while individuals in the "own account" group operate their own unincorporated businesses without paid help. The category "not in the labour force" consists of individuals who are neither working nor looking for work due to retirement, school attendance or other reasons.

4 Some baby-sitters, cleaning persons, handypersons, etc., are treated differently in the LFS than in this survey. The LFS groups these individuals into the "employer or own account" category and this survey groups them into the "employee" category.

Langue maternelle. La variable "langue maternelle" désigne la première langue qu'une personne a apprise dans son enfance et qu'elle comprend encore. Les données sont recueillies suivant trois catégories: anglais, français et autre.

Instruction. La variable "instruction" se divise en six catégories:

- i) 0 à 8 années (le plus haut niveau d'études primaires achevées);
- ii) études secondaires partielles;
- iii) études secondaires complétées;
- iv) études postsecondaires partielles (personnes qui ont fréquenté un établissement d'enseignement postsecondaire, universitaire ou non universitaire, ou un programme d'apprentissage ou cours de formation offerts par des écoles de métiers. N'ont pas reçu de grade, de certificat ni de diplôme);
- v) certificat ou diplôme d'études postsecondaires (incluant certificat de métier); et
- vi) grade universitaire (baccalauréat et plus).

Dans certains tableaux, les catégories deux à cinq sont réunies sous la rubrique "études secondaires et études postsecondaires partielles".

Mode d'occupation. La variable "mode d'occupation" se divise en deux catégories: propriétaire et locataire. La catégorie "propriétaire" est ventilée en 'avec emprunt hypothécaire' et 'sans emprunt hypothécaire'. La catégorie "locataire" comprend également les chambreurs, les pensionnaires ainsi que les unités familiales et les particuliers qui reçoivent le gîte gratuitement ou qui demeurent chez leur employeur.

Statut d'activité. La variable "statut d'activité" se divise en trois catégories: salarié, employeur ou travailleur à son compte et inactif. La catégorie "salarié"⁴ comprend les travailleurs rémunérés occupés et en chômage dans les secteurs public et privé, les travailleurs familiaux non rémunérés et les chômeurs qui cherchent du travail pour la première fois ou qui n'ont pas travaillé au cours des cinq dernières années. La catégorie "employeur" se compose des personnes occupées et des chômeurs qui exploitent leur propre entreprise non constituée en corporation avec de l'aide rémunérée, tandis que le groupe "travailleur à son compte" comprend les personnes qui exploitent leur propre entreprise non constituée en corporation sans aide rémunérée. La catégorie "inactif" se compose de personnes qui ne travaillent ni ne cherchent du travail parce qu'elles sont à la retraite, fréquentent l'école ou pour une autre raison.

4 La classification de certain(e)s gardien(ne)s d'enfants, préposés au nettoyage, personnes à tout faire, etc., diffère entre l'EPA et l'EFC. Dans la première, ces personnes sont classées dans la catégorie "employeur ou travailleur à son compte" et dans la seconde, dans la catégorie "salarié".

The categories are based on the status at the time of the survey and are not necessarily the same as the status during the reference year for which income data were collected.

Occupation. The classification of occupations is based on the 1980 Standard Occupational Classification. The 21 major occupational groups are combined into 10 groups as follows: managerial, professional, clerical, sales, service, farming (including fishing, trapping and forestry/logging occupations), processing and machining, product fabrication, construction and transport.

The occupational categories are based on the status at the time of the survey, which may not correspond to the status during the reference year. Only persons currently employed and unemployed persons who have worked within the past five years are included in occupation tabulations.

Reference Year Characteristics

Individuals with Income or Income Recipients. An individual with income or an income recipient is any person 15 years of age and over who received some money income during the reference year.

Earners. An earner is a person who received wages and salaries and/or net income from self-employment during the reference year.

Unemployment Experience. The classification "unemployment experience" refers to the number of weeks during which an individual was unemployed during the reference year. "Some unemployment" is defined as one or more weeks of unemployment. Economic families have been classified by the unemployment experience of family members. The categories used are:

- (i) no one unemployed [composed of families whose members were employed sometime during the reference year and/or did not participate in the labour force];
- (ii) head had some unemployment [consisting of all families whose heads had experienced some unemployment regardless of the unemployment experience of other family members]; and
- (iii) some member other than head had some unemployment [containing families with heads not unemployed but with unemployed wife, child(ren) and/or other relative(s)].

Labour Force Participant. A labour force participant is a person 15 years of age and over who worked or looked for work in the reference year. If a person neither worked nor looked for work at any time in the reference year, he/she is not in the labour force.

Les catégories sont fondées sur le statut au moment de l'enquête et ne correspondent pas nécessairement au statut détenu durant l'année de référence, année pour laquelle on a recueilli des données sur le revenu.

Profession. Le classement des professions est fondé sur la classification type des professions de 1980. Les 21 principaux groupes professionnels sont ramenés aux 10 groupes suivants: direction, professions libérales, travail administratif, commerce, services, agriculture (y compris pêche, piégeage et exploitation forestière), traitement et usinage des matières premières, fabrication, construction et transport.

Les catégories de professions sont basées sur la situation au moment de l'enquête, laquelle peut ne pas correspondre à la situation durant l'année de référence. Les totalisations selon l'occupation comprennent seulement les personnes ayant un emploi et ceux en chômage qui ont travaillé au cours des cinq dernières années.

Caractéristiques relatives à l'année de référence

Particuliers ayant un revenu ou bénéficiaires d'un revenu. Un particulier ayant un revenu ou un bénéficiaire d'un revenu est une personne de 15 ans et plus qui a reçu un revenu monétaire quelconque durant l'année de référence.

Personne gagnant un revenu. La personne gagnant un revenu est celle qui a reçu un salaire et traitement et (ou) un revenu net provenant d'un emploi autonome durant l'année de référence.

Expérience de chômage. La variable "expérience de chômage" désigne le nombre de semaines pendant lesquelles une personne a été en chômage durant l'année de référence. Le terme "ayant été en chômage" désigne une semaine ou plus de chômage. Les familles économiques sont classées selon l'expérience de chômage de leurs membres. Les catégories utilisées sont les suivantes:

- i) aucun chômeur [composée des familles dont les membres ont travaillé quelque temps durant l'année de référence et (ou) ne faisaient pas partie de la population active];
- ii) chef ayant été en chômage [composée de toutes les familles dont le chef a été en chômage pendant une certaine période, quelle que soit l'expérience de chômage des autres membres de la famille]; et
- iii) membre autre que le chef ayant été en chômage [composée des familles dont le chef n'était pas en chômage, mais ou l'épouse, l'enfant (les enfants) et (ou) un autre parent (d'autres parents) l'étaient].

Actif. Un actif est une personne de 15 ans et plus qui travaillait ou cherchait du travail durant l'année de référence. Si la personne n'a ni travaillé ni cherché du travail à un moment quelconque durant l'année de référence, elle n'est pas classée parmi les actifs.

Work Activity. Work activity is defined as follows:

- (i) **Full-year, full-time worker.** A full-year, full-time worker is a person who worked mostly 30 or more hours per week for 49 to 52 weeks in the reference year.
- (ii) **Other worker.** A person who worked mostly 29 or less hours per week for 49 to 52 weeks, or worked less than 49 weeks in the reference year is treated as "other worker".

Income and Its Components

Total Income. The total income of a unit consists of income from the following sources:

- (i) **Wages and Salaries.** Gross wages and salaries before deductions for such items as income taxes, employment insurance and pension plans, and excluding fringe benefits. Commission income received by salespersons as well as occasional earnings for baby-sitting, for delivering papers, for cleaning, etc., are also included in this category. All income in kind such as meals or living accommodation is excluded.

Where individuals received military pay in the form of reserve military pay, and where this was a minor part of total income, such income was combined with wages and salaries.

- (ii) **Net income from self-employment.** Net income (gross income minus expenses) received from self-employment either on own account or in partnership in an unincorporated business or in independent professional practice. Included here is net income from operating a farm as well as that received from roomers and boarders.

Net income from farming was to be reported by individuals who operated their own or a rented farm either on own account or in partnership. Field instructions specified that net income was to be calculated by subtracting farm operating expenses and depreciation of farm assets from farm cash receipts. The latter were to include all money receipts from the sale of farm products as well as supplementary and assistance payments from governments. Income in kind is excluded.

The survey collected net receipts from roomers and boarders. Payments for room and board received from relatives were not included in income of the person receiving such payments.

Travail. Travail est défini comme suit:

- i) **Travailleurs à temps plein toute l'année.** Un travailleur à temps plein toute l'année est une personne ayant travaillé surtout 30 heures ou plus par semaine pendant 49 à 52 semaines durant l'année de référence.
- ii) **Autres travailleurs.** Les personnes ayant travaillé surtout 29 heures ou moins par semaine pendant 49 à 52 semaines ou ayant travaillé moins de 49 semaines durant l'année de référence sont considérées comme "autres travailleurs".

Revenu et composantes du revenu

Revenu total. Le revenu total d'une unité comprend les revenus provenant des sources suivantes:

- i) **Salaires et traitements.** Montant brut des salaires et traitements, avant toute retenue pour l'impôt sur le revenu, l'assurance-emploi et les régimes de retraite, à l'exclusion des avantages sociaux. Les commissions des vendeurs ainsi que les revenus occasionnels pour la garde d'enfants, la livraison de journaux à domicile, les travaux de ménage, etc. sont également compris dans cette catégorie. Tous les revenus non-matérielles, comme les repas ou le gîte, sont exclus.

La solde des militaires de réserve, lorsqu'elle ne constitue qu'une part peu importante du revenu, a été ajoutée aux salaires et traitements.

- ii) **Revenu net provenant d'un emploi autonome.** Revenu net (revenu brut moins les dépenses) reçu à titre de travailleur indépendant établi à son propre compte ou associé soit dans une entreprise non constituée en corporation, soit par l'exercice privé d'une profession. Est également compris le revenu net provenant de l'exploitation d'une ferme ou de la location de chambres.

Les particuliers qui exploitent leur propre ferme ou une ferme louée, que ce soit pour leur propre compte ou à titre d'associés, devaient déclarer le revenu net provenant de cette activité. Les instructions de l'enquête précisait qu'il fallait calculer le revenu net en soustrayant du revenu agricole en espèces les dépenses d'exploitation ainsi que l'amortissement du matériel agricole et des bâtiments. Le revenu pécuniaire devait comprendre tous les revenus en espèces provenant de la vente de produits agricoles, y compris les indemnités supplémentaires et les crédits accordés par l'État. Les revenus non-matérielles étaient exclus.

Les données recueillies aux fins de l'enquête portaient sur le revenu net provenant de l'hébergement de chambreurs et de pensionnaires. Les paiements versés pour chambre et pension par des personnes vivant chez des parents n'ont pas été inclus.

- (iii) **Investment income.** Bond interest, dividends, mortgage interest, net rents, estate income, bank interest and other investment income.
- (iv) **Government transfer payments.** All social welfare payments from federal, provincial and municipal governments such as Old Age Security, Guaranteed Income Supplement, Spouse's Allowance, pensions under Canada and Québec Pension Plans, Employment Insurance benefits, worker's compensation, training allowances, veterans' pensions, social assistance, pensions to the blind and the disabled. Refundable tax credits, both provincial and the federal Goods and Services Tax Credit and Child Tax Benefit, are included as income.
- (v) **Pensions.** Retirement pensions, annuities and superannuation.
- (vi) **Miscellaneous income.** Scholarships, alimony and other items not specified or included in the above categories.

Earnings. Earnings consist of income from wages and salaries and/or net income from self-employment, as defined above in "Total Income".

Receipts Not Counted as Income. Gambling gains and losses, money inherited during the year in a lump sum, capital gains or losses, receipts from the sale of property or personal belongings, income tax refunds, loans received, loans repaid to an individual as the lender, lump sum settlements of insurance policies, and rebates of property taxes and other taxes are excluded as well as all income in kind such as free meals, living accommodation or food and fuel produced on own farm.

Major Source of Income. This classification involves a comparison of amounts received from the six sources of income defined above. The largest component is designated as the **major source of income**. For tabulation purposes, some major source categories were combined under one heading. For example, recipients who reported either wages and salaries or net income from self-employment as their major source were grouped under the heading **earned income**. Similarly, recipients who reported investment income, pensions or miscellaneous income as their major source were grouped under the heading **other money income**.

Family Income. Family income consists of incomes received by all individuals 15 years of age and over who at the time of the survey formed one economic family. Income data were collected from each member and considered to be part of the

- iii) **Revenu de placements.** Intérêts d'obligations, dividendes, intérêts de prêts hypothécaires, loyers nets, revenus fonciers, intérêts bancaires et autres revenus de placements.
- iv) **Transferts du gouvernement.** L'aide sociale accordée par les administrations fédérale, provinciales et municipales (les pensions de sécurité de la vieillesse, le supplément de revenu garanti, l'allocation au conjoint, les pensions versées par le Régime de pensions du Canada et le Régime de rentes du Québec, les prestations d'assurance-emploi, l'indemnisation des accidents de travail, les allocations de formation, les allocations et pensions d'anciens combattants, l'assistance sociale, les pensions d'aveugles et d'invalides). Les crédits d'impôt remboursables, les crédits provinciaux et le crédit fédéral pour la taxe sur les produits et services et la prestation fiscale pour enfants sont comptés dans le revenu.
- v) **Pensions.** Pensions de retraite et rentes.
- vi) **Revenus divers.** Bourses d'études, pensions alimentaires et autres revenus non précisés ou compris dans les catégories ci-dessus.

Gains. Les gains désignent le revenu provenant de salaires et traitements, et (ou) le revenu net provenant d'un emploi autonome, définis plus haut sous la rubrique "Revenu total".

Gains non comptés comme revenus. Sont exclus du revenu: les gains et pertes au jeu, les sommes globales héritées au cours de l'année, les gains ou les pertes de capital, le produit de la vente de propriétés ou de biens personnels, les remboursements d'impôt sur le revenu, les prêts reçus, les prêts remboursés à un particulier agissant comme prêteur, les règlements forfaitaires en matière d'assurance, les remboursements de l'impôt foncier ou d'autres impôts ainsi que les avantages non-matérielles comme les repas gratuits et le gîte, ou encore la nourriture et le combustible produits sur sa propre ferme.

Source principale de revenu. Cette classification suppose une comparaison des sommes provenant des six sources de revenu selon la définition donnée plus haut. On appelle la plus grande composante la **source principale de revenu**. Aux fins des totalisations, on a regroupé certaines grandes composantes sous la même rubrique. Par exemple, les personnes qui ont déclaré des salaires et traitements ou un revenu net provenant d'un emploi autonome comme leur principale source de revenu sont groupées sous la rubrique **revenu gagné**. De même, les personnes qui ont déclaré des revenus de placements, des pensions ou des revenus divers comme leur principale source de revenu sont groupées sous la rubrique **autre revenu monétaire**.

Revenu de la famille. Le revenu de la famille se compose de tous les revenus reçus par tous les particuliers âgés de 15 ans et plus qui, au moment de l'enquête, constituaient une famille économique. Les données sur le revenu ont été recueillies

family's income even if certain family members belonged to another family unit for the whole or part of the preceding calendar year. Also, no recall or adjustment was made to account for income of persons who were members of the family for part of the year and who left because of marriage, death or other reasons.

Families who immigrated to Canada during the reference year and earned some income abroad and some in Canada were classified by their income while residing in Canada. Thus, some families are classified at incomes which are somewhat lower than actual receipts. Income from abroad such as investment income or retirement pensions received by Canadian residents was included in the income.

Income Tables

The tables are presented in three major sections. The first contains income distributions by size, the second is devoted to quintile tables while the third presents statistics on low income.

All "individuals" tables exclude persons that were full-time members of the armed forces at the time of the survey. All "family units" tables exclude units where every person 15 years of age and over was a full-time armed forces member. Excluded also are inmates of institutions, persons residing on Indian reserves, residents of the Yukon and Northwest Territories and Canadians temporarily abroad.

It should be noted that due to rounding, columns may not add to indicated totals.

In tables showing composition of income (i.e. Tables 22, 32, 42, 54, 56 and 61), the category **other money income** consists of pensions and miscellaneous income.

The term "number of records" refers to the number of income respondents plus the number of records with imputed income details. See "Sources, Methods and Estimation Procedures" for an explanation of the imputation methodology.

Section I - Income Distributions by Size. This section consists of four parts: Tables 1 to 22 show income distributions for families; Tables 23 to 32 for unattached individuals; Tables 33 to 42 for all units (families and unattached individuals combined); and Tables 43 to 54 for individual income recipients aged 15 years and over.

auprès de chaque membre et considérées comme portant sur le revenu de la famille, même si certains membres de la famille avaient appartenu à une autre unité familiale pendant une partie ou la totalité de l'année civile précédente. En outre, on n'a effectué aucun retrait ou ajustement pour tenir compte du revenu des personnes qui avaient été membres de la famille pendant une partie de l'année et qui ont cessé d'en faire partie pour cause de mariage, de décès ou de toute autre raison.

Les familles qui ont immigré au Canada pendant l'année de référence et dont le revenu a été gagné en partie à l'étranger et en partie au Canada ont été classées en fonction de leur revenu gagné en tant que résident du Canada. C'est ainsi que certaines familles sont classées à un niveau de revenu inférieur à leurs gains réels. Les revenus de résidents canadiens provenant de l'étranger, revenus de placements et pensions de retraite, par exemple, sont inclus.

Tableaux sur le revenu

Les tableaux se divisent en trois sections principales. La première présente la répartition du revenu selon la taille du revenu, la deuxième les données par quintile et la troisième les statistiques sur les faibles revenus.

Tous les tableaux sur les particuliers ne tiennent pas compte des individus qui étaient membres des Forces armées à temps pleins au moment de l'enquête. Tous les tableaux sur les unités familiales ne tiennent pas compte des unités où chaque individu âgé de 15 ans et plus était membre des Forces armées. Sont également exclus les pensionnaires d'institutions, les personnes vivant dans une réserve indienne, au Yukon et dans les Territoires du Nord-Ouest ainsi que les Canadiens vivant temporairement à l'étranger.

Il convient de signaler que, comme les chiffres ont été arrondis, la somme des colonnes peut ne pas correspondre aux totaux indiqués.

Dans les tableaux indiquant la composition du revenu (c.-à-d. les tableaux 22, 32, 42, 54, 56 et 61), la catégorie **autre revenu monétaire** se compose des pensions et des revenus divers.

Le terme "nombre de dossiers" comprend les dossiers des répondants ainsi que ceux des non-répondants à qui l'on a imputé des données sur le revenu. La méthode d'imputation est expliqué à la section "Sources, méthodes et procédures d'estimation".

Section I - Répartition du revenu selon la taille du revenu. Cette section comprend quatre parties: les tableaux 1 à 22 donnent les répartitions du revenu pour les familles; les tableaux 23 à 32, celles pour les personnes seules; les tableaux 33 à 42, celles pour l'ensemble des unités (familles et personnes seules réunies); et les tableaux 43 à 54, celles pour les particuliers de 15 ans et plus recevant un revenu.

Section II - Income Quintile Data. This section is divided into two parts: Tables 55 to 59 provide data on families and unattached individuals; and Tables 60 to 65 on individuals with income.

Quintile data were compiled by ranking weighted survey returns in ascending order by size of total income (in current dollars). Then the array was divided into five equal parts or quintiles.

The exercise of determining quintile points and tabulating each of the five quintiles by different characteristics was performed in the individual series separately for male income recipients, female income recipients, all individuals in receipt of income and for all individuals whose major source of income was wages and salaries.

In the family unit series, quintiles were identified and tabulated for unattached individuals, families and all units (unattached individuals and families combined). It should be noted that the ranking of units was performed independently (for these three populations) and the resulting data, (e.g. for "all units" in the lowest quintile) are not simply the addition of families in the first quintile and unattached individuals in the first quintile. The same is true of "all individuals"; the data by quintiles are not a summation of "males" and "females" within the same quintile, but based on an independent ranking of persons with income.

Section III - Statistics on Low Income. Text Tables III to VII present low income statistics for persons and selected family types.

Table 66 presents, for selected years, the incidence of low income among families and unattached individuals by selected characteristics and the low income rate for all persons.

Table 67 indicates the incidence of low income among families and unattached individuals by selected characteristics in 1995, while Table 68 compares selected characteristics of families and unattached individuals with low income vis-à-vis those with higher incomes.

Tables 69 and 70 present distributions of persons and of selected family types, respectively, by ratio of family total income to low income cut-offs. Table 71 presents selected family unit types by size of family total income deficiency/surplus vis-à-vis the low income cut-offs.

In order to delineate low income units from other family units, the two sets of low income cut-offs shown in Text Table VIII were used.

Section II - Données sur les quintiles du revenu. Cette section est divisée en deux parties: les tableaux 55 à 59 présentent des données sur les familles et les personnes seules; et les tableaux 60 à 65, sur les particuliers ayant un revenu.

Les données quintiles ont été élaborées en classant les résultats pondérés de l'enquête par ordre ascendant selon le montant du revenu total (en dollars courants). On a ensuite divisé la série en cinq parties égales ou quintiles.

On a déterminé les points quintiles et calculé les cinq quintiles selon différentes caractéristiques dans les séries relatives aux particuliers pour les hommes ayant un revenu, les femmes ayant un revenu, tous les particuliers ayant un revenu et tous les particuliers dont la principale source de revenu consiste en salaires et traitements.

Dans les séries relatives aux unités familiales, les quintiles ont été identifiés et calculés pour les personnes seules, les familles et l'ensemble des unités (personnes seules et familles réunies). Il convient de signaler que l'ordre des unités a été établi séparément pour ces trois groupes; les données obtenues, (par ex., pour "l'ensemble des unités" dans le quintile inférieur), ne représentent donc pas simplement l'addition des familles et des personnes seules du quintile inférieur. Il en va de même pour "l'ensemble des particuliers" dont les données par quintile ne sont pas la somme des "hommes" et des "femmes" des mêmes quintiles, mais qui sont fondées sur un classement distinct des personnes touchant un revenu.

Section III - Statistiques sur les faibles revenus. Les tableaux explicatifs III à VII présentent des statistiques sur les faibles revenus pour les personnes et certains genres de familles.

Le tableau 66 présente pour certaines années, la proportion de familles et de personnes seules à faible revenu selon certaines caractéristiques ainsi que le taux de faible revenu pour toutes les personnes.

Le tableau 67 indique la proportion de familles et de personnes seules à faible revenu selon certaines caractéristiques en 1995, et le tableau 68 établit une comparaison entre, d'une part, les familles et les personnes seules à faible revenu et, d'autre part, les familles et les personnes seules à revenu plus élevé, selon certaines caractéristiques.

Les tableaux 69 et 70 présentent les répartitions en pourcentage des personnes et de certains genres de familles respectivement selon le rapport entre le revenu total familial et le seuil de faible revenu. Le tableau 71 présente certains genres d'unités familiales selon que la taille du revenu total familial est déficitaire ou en surplus comparativement aux seuils de faible revenu.

Afin de distinguer les unités à faible revenu des autres, nous utilisons les deux séries de seuils de faible revenu présenté au tableau explicatif VIII.

The first set, referred to as the low income cut-offs (1992 base), was determined from an analysis of 1992 Family Expenditure data. These income limits were selected on the basis that families with incomes below these limits usually spent 54.7% or more of their income on food, shelter and clothing.

The second set, called the low income cut-offs (1986 base), was determined from an analysis of 1986 Family Expenditure data. Families who on average spent 56.2% or more of their income on this type of goods and services were considered to be in straitened circumstances.

Both sets of low income cut-offs are differentiated by size of area of residence and by family size.

Although Statistics Canada's low income cut-offs are commonly referred to as official poverty lines, they have no officially recognized status nor does Statistics Canada promote their use as poverty lines.

Low Income statistics based on the **Low Income Measures (LIMs)**, Catalogue 13-582-XPB, are available on request.

La première série, qu'on appelle seuils de faible revenu (base de 1992), a été établie par suite d'une analyse des données de l'enquête sur les dépenses des familles de 1992. Les familles dont le revenu était inférieur à ces seuils dépensaient habituellement 54,7 % ou plus de leur revenu au titre de l'alimentation, du logement et de l'habillement.

La seconde série de seuils, qu'on appelle les seuils de faible revenu (base de 1986), a été établie par suite d'une analyse des données de l'enquête sur les dépenses des familles de 1986. On considérait que les familles qui dépensaient en moyenne 56,2 % ou plus de leur revenu au titre de ces biens et services étaient dans une situation financière difficile.

Les deux séries de seuils de faible revenu se différencient par la taille de la région de résidence et la taille de la famille.

Les seuils de faible revenu de Statistique Canada sont appelés couramment "seuils de pauvreté officiels", mais ils n'ont en fait aucun statut officiel comme tels et Statistique Canada n'encourage pas leur utilisation comme seuils de pauvreté.

Des statistiques sur les faibles revenus basées sur **Les mesures de faible revenu (MFR)**, Catalogue 13-582-XPB, sont disponibles sur demande.

TEXT TABLE VIII. Low Income Cut-offs of Family Units, 1995

TABLEAU EXPLICATIF VIII. Seuils de faible revenu des unités familiales, 1995

Size of family unit Taille de l'unité familiale	Size of area of residence - Taille de la région de résidence				
	Urban areas - Régions urbaines			Rural areas Régions rurales	
	500,000 and over	100,000 to/à 499,999	30,000 to/à 99,999	Less than 30,000(a) Moins de 30,000 habitants(a)	
	\$				
	1992 base - Base de 1992				
1 person - personne	16,874	14,473	14,372	13,373	11,661
2 persons - personnes	21,092	18,091	17,965	16,716	14,576
3 " "	26,232	22,500	22,343	20,790	18,129
4 " "	31,753	27,235	27,046	25,167	21,944
5 " "	35,494	30,445	30,233	28,132	24,530
6 " "	39,236	33,654	33,420	31,096	27,116
7 or more persons - personnes ou plus	42,978	36,864	36,607	34,061	29,702
	1986 base - Base de 1986				
1 person - personne	15,819	13,895	13,574	12,374	10,769
2 persons - personnes	21,442	18,835	18,399	16,771	14,600
3 " "	27,256	23,941	23,387	21,318	18,556
4 " "	31,383	27,561	26,927	24,547	21,364
5 " "	34,287	30,114	29,419	26,818	23,343
6 " "	37,219	32,686	31,932	29,109	25,337
7 or more persons - personnes ou plus	40,029	35,159	34,347	31,311	27,252

(a) Includes cities with a population between 15,000 and 30,000 and small urban areas (under 15,000).
Comprend les villes dont la population se chiffre entre 15,000 et 30,000 habitants et les petites régions urbaines (moins de 15,000 habitants).

Sources, Methods and Estimation Procedures

Sample. The sample for the 1996 SCF used two thirds of the April 1996 LFS sample (approximately 34,000 households). A detailed description of this survey design, which is a multistage stratified clustered probability sample, can be found in *Methodology of the Canadian Labour Force Survey, 1984-1990*, Catalogue 71-526.

The sample represents all families and individuals in Canada with the exception of the following:

- (i) residents of the Yukon and Northwest Territories;
- (ii) members of households located on Indian reserves; and
- (iii) inmates of institutions.⁵

In January of 1995, the LFS introduced a new sample design and a modified weighting system. Details on the changes can be found in the feature articles of the October 1994, December 1994 and January 1995 editions of the report *The Labour Force*, Catalogue 71-001. The 1995 edition of *Income Distributions by Size in Canada* (Catalogue 13-207) also highlights some of the changes.

The new sample design includes persons residing in Canada who are neither Canadian citizens nor landed immigrants. Specifically the following groups of people are included:

- persons claiming refugee status;
- students from other countries attending school in Canada on student visas;
- persons from other countries in Canada on work permits;
- persons who have a Minister's permit to reside in Canada; and
- non-Canadian born dependents of the above four categories.

Data Collection and Processing. In 1996, data for the SCF were collected using computer assisted interviewing (CAI). The Labour Force Survey also used CAI and the SCF capture application was added to the LFS program. With CAI, the interviewer read the question as it appeared on the screen and

⁵ Institutions such as prisons, penitentiaries, jails, reformatories, mental hospitals, tuberculosis hospitals, sanatoria, orphanages, homes for the aged.

Sources, méthodes et procédures d'estimations

Échantillon. L'échantillon de l'EFC de 1996 était composé des deux tiers de l'échantillon de l'EPA d'avril 1996 (soit d'environ 34 000 ménages). On trouvera une description détaillée du plan de sondage, qui repose sur un échantillonnage aléatoire à grappes stratifiées à plusieurs degrés, dans la publication intitulée *Méthodologie de l'enquête sur la population active du Canada, 1984-1990*, Catalogue 71-526.

L'échantillon représente l'ensemble des familles et des particuliers au Canada sauf:

- i) les résidents du Yukon et des Territoires du Nord-Ouest;
- ii) les membres des ménages vivant dans les réserves indiennes; et
- iii) les pensionnaires d'institutions⁵.

En janvier 1995, un nouveau plan d'échantillonnage et un système de pondération modifié ont été appliqués à l'EPA. Pour plus de détails sur ces changements, prière de consulter les articles vedettes des numéros d'octobre 1994, de décembre 1994 et de janvier 1995 du rapport intitulé *La population active* (Catalogue 71-001). L'édition de 1995 du rapport intitulé *Répartition du revenu au Canada selon la taille du revenu* (Catalogue 13-207) montre également certains de ces changements.

Le nouveau plan de sondage inclus dans l'enquête les personnes qui résident au Canada et qui ne sont ni des citoyens canadiens ni des immigrants reçus. Spécifiquement, les groupes de personnes suivant sont inclus:

- les demandeurs du statut de réfugiés;
- les étudiants venant d'autres pays qui fréquentent une école au Canada et qui détiennent un permis d'étudiant;
- les personnes venant d'autres pays qui séjournent au Canada et qui détiennent un permis de travail;
- les personnes qui séjournent au Canada et qui détiennent un permis ministériel; et
- les personnes nées à l'étranger qui sont à la charge de celles faisant partie de l'une des quatre catégories précédentes.

Collecte et traitement des données. En 1996, les données de l'EFC ont été recueillies au moyen d'interviews assistées par ordinateur (IAO). Dans le cadre de l'Enquête sur la population active, on a utilisé également les IAO et l'application de saisie des données sur l'EFC a été ajoutée au programme

⁵ Institutions telles que les prisons, les pénitenciers, les maisons de correction, hôpitaux pour aliénés mentaux, les hôpitaux pour tuberculeux, les sanatoriums, les orphelinats et les foyers pour vieillards.

entered the appropriate answer. Built-in edits and skip-patterns resulted in improved data quality and reduced processing time. After the administration of the April LFS, persons 15 years of age and over were asked questions concerning their labour force experience during the previous year and other demographic data. Respondents then gave detailed income information for the 1995 calendar year from the mailed out questionnaires that they were asked to complete prior to the interview.

The labour force data were processed and edited according to established LFS procedures. The income data were loaded to a data base and linked with the LFS data. The data were then processed through the computer edit system which checks individual records for consistency and completeness.

Response. The sample consisted of 39,402 dwellings of which 5,517 dwellings were vacant. Of the 33,885 occupied dwellings, 32,785 provided Labour Force information. The remaining 1,100 households either could not be contacted or refused to participate. Compensation for these non-responding households is described in the section on "Weighting".

The 32,785 responding households contained 34,296 family units of which 26,470 provided complete income details. There were 2,622 family units which supplied partial income details (i.e. at least one individual in the family provided usable income information) while 5,204 family units failed to provide any income details. As a result, the overall family unit response rate was estimated to be 82.1%. This figure is based on the assumption that the average number of family units per household is the same for both responding and non-responding households. Text Table IX presents provincial response rates by type of area.

Imputation for Non-Response. In estimating income distributions, 48,942 records were used in their originally reported form whereas for 12,759 non-respondents who had failed to provide some or all income details, an imputation procedure was applied. Income details for income non-respondents were imputed from income respondents. For imputation, the set of donor income respondents and income non-respondents was partitioned according to a pre-determined set of variables (for income non-respondents a wide variety of personal and work history variables were known). A donor was selected from the set of potential donors on a geographically-nearest basis with reported income components transferred to an income non-respondent.

In the present report, the number of records in the tabulations includes records with reported income details and imputed income details. However, it should be noted that 177 individuals and 7 family units whose members were full-time members of the armed forces have been excluded from the tabulations.

de l'EPA. Grâce aux IAO, l'interviewer lit la question affichée à l'écran et inscrit la réponse qui convient. Des modifications intégrées et des questions de type "passez à" ont permis d'améliorer la qualité des données et de réduire le temps de traitement. Après avoir complété les opérations de l'EPA d'avril, on a demandé aux personnes âgées de 15 ans et plus des questions sur leurs antécédents de travail au cours de l'année précédente ainsi que d'autres données démographiques. Puis, les répondants ont fourni des informations sur le revenu de l'année civile de 1995 à partir des questionnaires qu'ils avaient reçus par la poste et qu'ils devaient compléter avant la tenue de l'interview.

Le traitement et le contrôle des données sur la population active ont été faits en conformité des méthodes de l'EPA. Les données sur le revenu ont été couplées avec les résultats de l'EPA. L'ordinateur a ensuite vérifié la cohérence et l'exhaustivité de chacun des enregistrements.

Réponse. L'échantillon comptait 39 402 logements, dont 5 517 étaient vacants. Des 33 885 ménages visés 32 785 ont fourni des renseignements sur la population active. Les 1 100 ménages restants n'ont pu être atteints ou ont refusé de collaborer. Le lecteur trouvera dans "Pondération" la méthode suivie pour traiter les cas de non-réponse.

Les 32 785 ménages répondants comprenaient 34 296 unités familiales, dont 26 470 ont fourni des renseignements complets sur le revenu. En outre, 2 622 unités familiales ont répondu en partie aux questions sur le revenu (au moins un membre de la famille a fourni des renseignements utilisables), tandis que 5 204 unités familiales n'ont pas répondu à l'ensemble des questions sur le revenu. Il en résulte un taux de réponse global des unités familiales de 82,1 %. Ce chiffre est fondé sur l'hypothèse voulant que les ménages répondants et ceux qui n'ont pas répondu comptent le même nombre moyen d'unités familiales. Le tableau explicatif IX présente les taux de réponse par province selon le genre de secteur.

Imputation pour compenser la non-réponse. Pour estimer les répartitions du revenu, on a utilisé 48 942 dossiers dans leur forme originale, tandis que dans le cas des 12 759 non-répondants qui n'avaient pas fourni une partie ou la totalité des renseignements sur le revenu, on a utilisé une technique d'imputation. Les renseignements concernant le revenu des non-répondants ont été imputés à partir des déclarations des répondants. Aux fins de l'imputation, le groupe des répondants-donneurs et des non-répondants a été divisé en fonction d'un ensemble de variables déterminées à l'avance (dans le cas des non-répondants, on connaissait déjà beaucoup de variables d'ordre personnel ainsi que les antécédents de travail). Parmi les donneurs possibles, on a choisi celui qui demeurait le plus proche du domicile du non-répondant et les données sur son revenu ont été imputées au non-répondant.

Dans la présente publication, le nombre de dossiers dans les totalisations comprend des dossiers dont les données ont été déclarés par les répondants et des dossiers dont les données ont été imputées. Mais il convient de signaler que 177 particuliers et 7 unités familiales dont les membres étaient membres à temps plein des Forces armées ont été exclus des totalisations.

Weighting. The estimation of population characteristics from a survey is based on the premise that each sampled unit represents, in addition to itself, a certain number of unsampled units in the population. A **simple survey weight** is attached to each record in the sample to reflect this representation. The primary component of this weight is the inverse of the sampling ratio which is further refined on the basis of geographical considerations. The final step in the simple survey weight creation is the compensation for household non-response by inflating the weight by the inverse of household response rate.

An integrated method of weighting ensures that the **final weights** will be the same for each person within the same household. It also incorporates independent control totals of the population by province, age, sex and sub-provincial area.

Beginning with the 1994 data, population estimates moved from a 1986 Census base to a 1991 Census base. Population estimates now include non-permanent residents.

A new method of compensating for household non-responses takes into account patterns of non response that vary according to the number of months the households have been in the sample.

Family and individual estimates are based on the LFS weighting system.

Revision of the Survey of Consumer Finances Survey Estimates. The SCF data have been revised for the period 1980 to 1993. These revisions reflect the move to the 1991 Census base, the adjustment of population estimates for net Census undercoverage, the inclusion of non-permanent residents and the use of a weighting procedure based on the LFS weighting system. All analysis is now based on the revised series.

Reliability of Estimates. There are two types of errors present in an estimate based on a sample survey, namely, sampling errors and non-sampling errors. Sampling errors occur because inferences about the entire population are made on the basis of information obtained from only a sample of the population. Non-sampling errors occur because it is not always possible to obtain and retain throughout processing an accurate or true response (value) for each sampled unit due to such factors as non-response, response errors, processing errors, etc. The reliability of a survey estimate is thus determined by the combined effect of sampling and non-sampling errors.

Pondération. L'estimation des caractéristiques de la population d'une enquête se fonde sur le principe que chaque unité échantillonnée représente, outre elle-même, un certain nombre d'unités non comprises dans l'échantillon. On attribue un **coefficient simple de pondération** à chaque enregistrement de l'échantillon pour obtenir cette représentation. La principale composante de ce coefficient est la fraction de sondage inverse qu'on affine pour tenir compte des facteurs géographiques. Comme dernière étape de la création d'un coefficient simple de pondération, on compense la non-réponse des ménages en gonflant le coefficient par l'inverse du taux de réponse des ménages.

Une méthode intégrée de pondération garantit que les **coefficients de pondération définitifs** seront les mêmes pour chaque personne au sein d'un même ménage. Elle comprend aussi des totaux de contrôle indépendants pour la population selon la province, l'âge, le sexe, et la région infraprovinciale.

À compter de 1994, les estimations de la population sont fondées sur le recensement de 1991 plutôt que sur celui de 1986. Les estimations de la population englobent maintenant les résidents non permanents.

Une nouvelle méthode de prise en compte de la non-réponse des ménages tient compte des modèles de non-réponse qui varient selon le nombre de mois au cours desquels les ménages sont demeurés dans l'échantillon.

Les estimations relatives aux familles et particuliers sont fondées sur la méthode de pondération de l'EPA.

Révision des estimations de l'enquête sur les finances des consommateurs. Les données de l'EFC ont été révisées pour la période comprise entre 1980 et 1993. Ces révisions traduisent l'adoption des données du recensement de 1991 comme base, le rajustement des estimations de la population découlant du sous-dénombrement net dans le cadre du recensement, l'inclusion des résidents non permanents et l'utilisation d'une procédure de pondération fondée sur la méthode de pondération de l'EPA. Toutes les analyses sont maintenant fondées sur les séries de données révisées.

Fiabilité des estimations. Une estimation fondée sur ce genre d'enquête peut comporter deux types d'erreurs: l'erreur d'échantillonnage et l'erreur non due à l'échantillonnage. Les erreurs d'échantillonnage résultent du fait que l'on tire certaines conclusions au sujet de la population à partir des renseignements obtenus auprès d'un échantillon de cette population seulement. Les erreurs non dues à l'échantillonnage se produisent parce qu'il n'est pas toujours possible d'obtenir et de conserver à toutes les étapes du traitement une réponse (valeur) exacte ou réelle pour chaque unité échantillonnée à cause de certains facteurs comme la non-réponse, les erreurs de réponse, les erreurs de traitement, etc. La fiabilité d'une estimation d'une enquête est donc fonction de l'effet conjugué des erreurs d'échantillonnage et des erreurs non dues à l'échantillonnage.

Sampling Error. Estimates for the SCF, being based on a sample of households, are somewhat different than those that would have been obtained had the entire population been enumerated under the same survey conditions. The error so arising is termed "the sampling error". Sampling errors are dependent upon the sample design, the sample size, the variability in the population and the method of estimation.

The sampling error is an unknown quantity. The standard error of an estimate is a statistical measure of the sampling error. The fact that the SCF is based on a probability sample permits the estimation of standard errors directly from the sample data in spite of the complexity of the sample design. The estimated standard error also partially measures the effect of non-sampling errors, but does not reflect any systematic biases in the data. The estimation of standard errors for the SCF has been patterned after the corresponding LFS model. It should be noted that records which were imputed due to non-response along with respondent records are used in the estimation of standard errors.

The estimated standard error of average income is provided for most distributions in this report. It can serve as a rough indicator of the precision of the corresponding estimate of average income, if interpreted as shown below. For about 68% of the samples which could be selected from the sample frame, the difference between the sample estimate of average income and the corresponding figure based on complete enumeration would be less than one standard error. For about 95% of the possible samples, the difference would be less than two standard errors and in about 99% of the samples, the difference would be less than two and a half times as large as the standard error. For example, the standard error of average income for families in Nova Scotia is given in Table 2 as \$832 and the estimated average income is \$45,715. The estimated average income plus or minus two times the standard error will, in approximately 95% of possible samples, contain the average obtained if the entire population were enumerated, i.e. the 95% confidence interval for average family income in Nova Scotia is from \$44,051 to \$47,379.

The estimated standard errors of percentages have not been included in this report, but they can be produced in a similar manner to the estimation of standard errors for average incomes. Text Table X has been included as an example and shows the estimated standard errors for the percentage distribution of unattached individuals, families, all units and individuals with income by income groups.

The standard errors for these major groups are smaller than those obtained from finer cross-classifications such as age and marital status in a majority of cases. However, no general rule as to the magnitude of the standard error can be applied. The standard error is not only a function of the number of records but also such factors as the geographic clustering of classifications and the weighting of sample records.

Erreur d'échantillonnage. Les estimations de l'EFC, fondées sur un échantillon de ménages, diffèrent quelque peu des résultats qu'aurait donné un dénombrement de toute la population dans les mêmes conditions. L'erreur qui en découle est ce qu'on appelle "l'erreur d'échantillonnage". Les erreurs d'échantillonnage sont fonctions du plan de sondage, de la taille de l'échantillon, de l'évolution démographique et de la méthode d'estimation.

L'erreur d'échantillonnage n'est pas connue. L'erreur type d'une estimation est une mesure statistique de l'erreur d'échantillonnage. Comme l'EFC repose sur un échantillon aléatoire, on peut estimer directement les erreurs types à partir des données de l'échantillon, malgré la complexité du plan de sondage. L'erreur type estimée sert aussi à mesurer partiellement l'effet des erreurs non dues à l'échantillonnage, mais ne traduit pas les biais systématiques. Dans l'EFC, l'estimation des erreurs types suit le modèle utilisé pour l'EPA. Il convient de signaler que, pour estimer les erreurs types, on utilise à la fois les dossiers ayant subi une imputation en raison d'une non-réponse et les dossiers des répondants.

L'erreur type estimée du revenu moyen est donnée pour la plupart des répartitions dans ce bulletin. Selon l'interprétation faite plus bas, elle sert d'indicateur grossier de la précision avec laquelle le revenu moyen a été estimé. Pour environ 68 % des échantillons qui peuvent être tirés de la base de sondage, la différence entre une estimation fondée sur un échantillon et le chiffre correspondant que produirait un dénombrement exhaustif est inférieure à une erreur type. Pour près de 95 % des échantillons possibles, la différence serait de moins de deux fois l'erreur type et dans environ 99 % des échantillons, elle serait inférieure à deux fois et demie l'erreur type. Par exemple, l'erreur type du revenu moyen des familles en Nouvelle-Écosse (tableau 2) est de 832 \$, l'estimation du revenu moyen est de 45 715 \$. Comme l'estimation du revenu moyen plus ou moins deux fois l'erreur type contiendra, dans 95 % des cas environ, la moyenne qu'on aurait obtenue en dénombrant la population totale, on pourra dire que l'intervalle de confiance de 95 % pour le revenu moyen des familles en Nouvelle-Écosse se situe entre 44 051 \$ et 47 379 \$.

Les erreurs types estimées des pourcentages ne figurent pas ici, mais on peut les calculer comme on l'a fait pour les erreurs types des revenus moyens. On présente à titre d'exemple le tableau explicatif X qui indique les erreurs types estimées pour la répartition en pourcentage des personnes seules, des familles, de l'ensemble des unités et des particuliers ayant un revenu, selon la tranche de revenu.

Dans la majorité des cas, les erreurs types relatives à ces grands groupes sont inférieures à celles qu'on observe à l'égard de regroupements plus raffinés comme l'âge et l'état matrimonial. Toutefois, on ne peut appliquer de règle générale quant à l'ampleur de l'erreur type. Cette dernière est fonction non seulement du nombre d'enregistrements, mais également de facteurs tels que le groupement des catégories sur le plan géographique et la pondération des enregistrements de l'échantillon.

The estimated standard error of a percentage can be used to determine confidence intervals in exactly the same fashion as for the average income. For example, in Table 2, the \$40,000 to \$44,999 income group contains 6.6% of all families in Canada with an estimated standard error of 0.21% as shown in Text Table X. Thus, the 95% confidence interval for the percentage of families in the \$40,000 to \$44,999 income groups is 6.2% to 7.0% ($6.6\% \pm 2 \times 0.21\%$).

Non-Sampling Errors. Errors may occur at any stage in the collection and processing of data for either a census or a survey. The net effect of these errors is termed the non-sampling errors. If individual errors affect the data in a systematic direction, the bias so introduced reduces the reliability of the estimates. The existence of errors, even if they are randomly distributed with zero mean, adversely affects the reliability of the estimates. The careful design of the survey, the existence of quality control procedures and the monitoring of survey operations help to limit the magnitude of non-sampling errors for the survey.

Data from the SCF are subject to the following types of non-sampling errors:

- (i) **Coverage Error.** This error may occur because of inadequate coverage of the population of interest and may be introduced at various stages from the creation of the survey frame to the data collection and processing stages.
- (ii) **Response error.** The response error is caused when an erroneous response for a desired information datum is obtained. This error may be due to a variety of factors among which are imprecise questionnaire design, the inability or unwillingness of the respondent to accurately provide the information, the interviewer's approach, an error in recording the response, etc.
- (iii) **Non-response error.** Despite attempts to obtain complete response for sampled units, non-response is certain to occur to some extent in the survey due to such factors as the household members being on vacation during the interview period, no one being home when the interviewer visited the household, refusal to supply the requested information, etc. For these individuals, the missing data must be imputed either implicitly as in the case of reweighting the respondent records or explicitly as in the case of assigning data to each non-respondent on the basis of a similar respondent record. The bias introduced by a non-response compensation procedure is unknown but it is a function of the differences in characteristics between the respondent and non-respondent subsets of the sample. Since the magnitude of this non-response bias is directly proportional to the level of non-response, attempts are made to minimize the non-response rate at the data collection stage.

L'erreur type estimée d'un pourcentage peut servir à calculer les intervalles de confiance, comme nous l'avons fait plus haut pour le revenu moyen. Par exemple, dans le tableau 2, la tranche de revenu de 40 000 \$ à 44 999 \$ renferme 6,6 % de toutes les familles au Canada avec une erreur type estimative de 0,21 % comme l'indique le tableau explicatif X. Ainsi, l'intervalle de confiance de 95 % pour le pourcentage des familles dans la tranche de revenu 40 000 à 44 999 \$ est de 6,2 % à 7,0 % ($6,6\% \pm 2 \times 0,21\%$).

Erreurs non dues à l'échantillonnage. Des erreurs peuvent se produire en tout temps pendant la collecte et le traitement des données, qu'il s'agisse d'un recensement ou d'une enquête. L'effet net de ces erreurs s'appelle l'erreur non due à l'échantillonnage. Lorsque des erreurs particulières faussent les données d'une manière systématique, un tel biais atténue la fiabilité des estimations. Même avec une répartition aléatoire et une moyenne nulle, les erreurs nuisent à la fiabilité des estimations. Pour tenter de réduire l'ordre de grandeur des erreurs non dues à l'échantillonnage d'une enquête, il faut établir soigneusement le plan de sondage, exercer des contrôles de qualité et suivre de près les opérations de l'enquête.

Les données de l'EFC peuvent contenir les erreurs non dues à l'échantillonnage suivantes:

- i) **Erreurs de couverture.** Ces erreurs peuvent provenir d'une mauvaise saisie de la population visée et peuvent survenir à n'importe quelle étape de l'enquête, depuis la création de la base de sondage jusqu'à la collecte et au traitement des données.
- ii) **Erreurs de réponse.** Les erreurs de réponse se produisent lorsque des éléments d'information comportent une réponse erronée. Elles peuvent être attribuables à divers facteurs dont l'ambiguïté du questionnaire, l'incapacité ou le refus de l'enquêté de répondre avec précision, l'approche de l'interviewer, une mauvaise inscription, etc.
- iii) **Erreurs de non-réponse.** Malgré tous les efforts déployés pour obtenir une réponse complète des unités échantillonnées, il y aura toujours certains cas de non-réponse parce que les membres du ménage étaient en vacances pendant la période d'enquête, parce qu'il n'y avait personne à la maison lorsque l'interviewer est passé, parce que l'enquêté a refusé de fournir les renseignements demandés, ou pour d'autres raisons. Aussi faut-il imputer les données manquantes d'une manière implicite, par exemple en donnant un nouveau poids aux enregistrements des répondants, ou encore d'une manière explicite, comme lorsque les données sont attribuées à chaque non-répondant en s'appuyant sur un enregistrement semblable d'un répondant. Le biais attribuable à l'imputation est inconnu, mais il est fonction des différences de caractéristiques entre le sous-ensemble des répondants et celui des non-répondants de l'échantillon. Comme l'ordre de grandeur de ce biais est directement proportionnel au niveau de la non-réponse, on cherchera à réduire le taux de non-réponse lors de la collecte des données.

- (iv) **Processing error.** Errors may occur in any of the several stages of processing of survey data as for example, data entry, editing, weighting, etc. Well-designed quality control procedures and continual checking of survey data during the processing phase keep this component of the non-sampling errors at acceptably low levels.

Relationship of Income Estimates to the National Accounts. The income concept used in this report is similar to the money income received by private households as measured in the personal income series in "National Accounts, Income and Expenditure". Personal income is the total current income of individuals and private non-commercial institutions, such as charitable organizations and universities.⁶ Personal income includes imputed income as well as monetary income. Among the imputed items are labour income received in kind, imputed rents of owner-occupied houses, and imputed banking services to individuals. Furthermore, some of the income components of the personal income series are not received directly by families and individuals during the year. Among such items are employer contributions to social security and pension plans, the investment income of life insurance companies and the investment income of industrial pension funds. The inclusion of such items in the National Accounts introduces differences in concepts between the Accounts and this survey. Furthermore, certain income components included in the income definition used here have no equivalent in the personal income series. Examples are annuity income and retirement pensions.

Besides differences in concepts, the two series also differ as to coverage. The survey estimates exclude income of individuals and family units whose members are full-time members of the armed forces and also income of inmates of institutions, persons residing on Indian reserves, Canadian residents temporarily living abroad and families resident in the Yukon and the Northwest Territories.

In aggregate, survey estimates of the comparable income components (sum of wages and salaries, net income from self-employment, investment income and transfer payments) are 100% of the corresponding National Accounts aggregate after adjustments. As in the past, the survey estimates for some income components are better than for others. The reconciliation is very good for wages and salaries. On the other hand, investment income and government transfer payments are underestimated. In total, the differences may not appear to affect the end product to any substantial degree but the analytic usefulness of some of the income components is lessened because of these discrepancies.

6 Voir les estimations annuelles dans le Catalogue 13-201 de Statistique Canada, *Comptes nationaux des revenus et des dépenses*, et les concepts et définitions dans le n° 13-549F au catalogue, *Les comptes nationaux des revenus et des dépenses*, volume III.

- (iv) **Erreurs de traitement.** Il s'agit des erreurs qui peuvent survenir à n'importe quelle étape du traitement des résultats de l'enquête, comme l'entrée des données, le contrôle, la pondération, etc. De bonnes méthodes de contrôle de la qualité et une vérification constante des résultats de l'enquête lors du traitement maintiennent cet élément des erreurs non dues à l'échantillonnage à un niveau suffisamment bas.

Lien entre les estimations du revenu et les comptes nationaux. La définition du revenu employée ici correspond à celle du revenu en espèces des ménages privés utilisée dans la série sur le revenu des particuliers de la publication "Comptes nationaux, revenus et dépenses". Le revenu des particuliers est le revenu courant total des particuliers et les établissements privés non commerciaux comme les organismes de charité et les universités⁶ Il englobe à la fois le revenu imputé et le revenu en espèces. Parmi les postes imputés, on trouve: le revenu du travail non-monétaire, les loyers imputés lorsque l'enquêté est propriétaire de la maison qu'il habite et les services bancaires imputés aux particuliers. En outre, certains des éléments de revenu visés par la série sur le revenu des particuliers ne sont pas directement reçus par les familles et les particuliers au cours de l'année. C'est le cas, entre autre, des cotisations patronales à la sécurité sociale et aux régimes de retraite, des revenus de placements des compagnies d'assurance et des revenus de placements des régimes de retraite de l'industrie. L'inclusion de ces postes dans les comptes nationaux entraîne des différences de définition entre ces comptes et cette enquête. Par ailleurs, certains éléments de revenu compris dans la définition des revenus utilisés ici n'ont aucun équivalent dans les séries relatives au revenu des particuliers. À titre d'exemple, citons le revenu provenant des rentes et des pensions de retraite.

Outre les différences dans les concepts, les deux séries diffèrent également sur le plan du champ de l'enquête. Les estimations de l'enquête ne comprennent pas les revenus des particuliers et des unités familiales dont les membres étaient membres à temps plein des forces armées, les revenus des pensionnaires d'institutions, des personnes vivant dans les réserves indiennes, ainsi que les revenus des Canadiens établis temporairement à l'étranger et des familles vivant au Yukon et dans les Territoires du Nord-Ouest.

Dans l'ensemble, les estimations d'enquête des éléments de revenu comparables (total des salaires et traitements, revenu net provenant d'un emploi autonome, revenu de placements et transferts) représentent 100 % des chiffres globaux correspondants des Comptes nationaux, après ajustements. Comme par le passé, les estimations de l'enquête sont meilleures pour certains éléments du revenu que pour d'autres. L'équivalence est parfaite pour les salaires et traitements. Par contre, le revenu de placements et les paiements de transferts gouvernementaux sont sous-estimés. Au total, il peut sembler que cette différence n'exerce pas une influence considérable sur le résultat final, mais certaines ventilations y perdent en utilité analytique.

6 See Statistics Canada Catalogue 13-201, *National Income and Expenditure Accounts*, for annual estimates and Catalogue 13-549, *National Income and Expenditure Accounts, Volume III*, for concepts and definitions

TEXT TABLE X. Estimated Standard Errors for the Percentage Distribution of Unattached Individuals, Families, All Units and Individuals with Income by Income Groups, 1995

TABLEAU EXPLICATIF X. Erreurs types estimées pour la répartition en pourcentage des personnes seules, des familles, de l'ensemble des unités et des particuliers ayant un revenu, selon la tranche de revenu, 1995

Income group Tranche de revenu	Unattached individuals Personnes seules	Families Familles	All units Ensemble des unités	Individuals with income Particuliers ayant un revenu
	%			
Under \$2,500 - Moins de \$2,500	0.23			0.11
\$ 2,500- 4,999	0.21			0.12
5,000- 7,499	0.33	0.11	0.21	0.13
7,500- 9,999	0.33			0.13
10,000- 12,499	0.39			0.14
12,500- 14,999	0.40	0.16	0.21	0.13
15,000- 17,499	0.33			0.12
17,500- 19,999	0.32	0.18	0.19	0.11
20,000- 22,499	0.30			0.12
22,500- 24,999	0.27	0.21	0.19	0.10
25,000- 29,999	0.37	0.19	0.18	0.15
30,000- 34,999	0.45	0.20	0.18	0.14
35,000- 39,999		0.22	0.18	0.13
40,000- 44,999		0.21	0.16	0.12
45,000- 49,999	0.37	0.19	0.15	0.10
50,000- 54,999		0.19	0.15	
55,000- 59,999		0.19	0.14	
60,000- 64,999		0.19	0.14	
65,000- 69,999		0.18	0.13	
70,000- 74,999	0.40	0.16	0.12	0.19
75,000- 79,999		0.16	0.11	
80,000- 89,999		0.22	0.16	
90,000- 99,999		0.16	0.11	
100,000 and over - et plus		0.26	0.19	

- (iv) **Processing error.** Errors may occur in any of the several stages of processing of survey data as for example, data entry, editing, weighting, etc. Well-designed quality control procedures and continual checking of survey data during the processing phase keep this component of the non-sampling errors at acceptably low levels.

Relationship of Income Estimates to the National Accounts. The income concept used in this report is similar to the money income received by private households as measured in the personal income series in "National Accounts, Income and Expenditure". Personal income is the total current income of individuals and private non-commercial institutions, such as charitable organizations and universities.⁶ Personal income includes imputed income as well as monetary income. Among the imputed items are labour income received in kind, imputed rents of owner-occupied houses, and imputed banking services to individuals. Furthermore, some of the income components of the personal income series are not received directly by families and individuals during the year. Among such items are employer contributions to social security and pension plans, the investment income of life insurance companies and the investment income of industrial pension funds. The inclusion of such items in the National Accounts introduces differences in concepts between the Accounts and this survey. Furthermore, certain income components included in the income definition used here have no equivalent in the personal income series. Examples are annuity income and retirement pensions.

Besides differences in concepts, the two series also differ as to coverage. The survey estimates exclude income of individuals and family units whose members are full-time members of the armed forces and also income of inmates of institutions, persons residing on Indian reserves, Canadian residents temporarily living abroad and families resident in the Yukon and the Northwest Territories.

In aggregate, survey estimates of the comparable income components (sum of wages and salaries, net income from self-employment, investment income and transfer payments) are 100% of the corresponding National Accounts aggregate after adjustments. As in the past, the survey estimates for some income components are better than for others. The reconciliation is very good for wages and salaries. On the other hand, investment income and government transfer payments are underestimated. In total, the differences may not appear to affect the end product to any substantial degree but the analytic usefulness of some of the income components is lessened because of these discrepancies.

⁶ Voir les estimations annuelles dans le Catalogue 13-201 de Statistique Canada, *Comptes nationaux des revenus et des dépenses*, et les concepts et définitions dans le n° 13-549F au catalogue, *Les comptes nationaux des revenus et des dépenses*, volume III.

- (iv) **Erreurs de traitement.** Il s'agit des erreurs qui peuvent survenir à n'importe quelle étape du traitement des résultats de l'enquête, comme l'entrée des données, le contrôle, la pondération, etc. De bonnes méthodes de contrôle de la qualité et une vérification constante des résultats de l'enquête lors du traitement maintiennent cet élément des erreurs non dues à l'échantillonnage à un niveau suffisamment bas.

Lien entre les estimations du revenu et les comptes nationaux. La définition du revenu employée ici correspond à celle du revenu en espèces des ménages privés utilisée dans la série sur le revenu des particuliers de la publication "Comptes nationaux, revenus et dépenses". Le revenu des particuliers est le revenu courant total des particuliers et les établissements privés non commerciaux comme les organismes de charité et les universités.⁶ Il englobe à la fois le revenu imputé et le revenu en espèces. Parmi les postes imputés, on trouve: le revenu du travail non-monnaire, les loyers imputés lorsque l'enquêté est propriétaire de la maison qu'il habite et les services bancaires imputés aux particuliers. En outre, certains des éléments de revenu visés par la série sur le revenu des particuliers ne sont pas directement reçus par les familles et les particuliers au cours de l'année. C'est le cas, entre autre, des cotisations patronales à la sécurité sociale et aux régimes de retraite, des revenus de placements des compagnies d'assurance et des revenus de placements des régimes de retraite de l'industrie. L'inclusion de ces postes dans les comptes nationaux entraîne des différences de définition entre ces comptes et cette enquête. Par ailleurs, certains éléments de revenu compris dans la définition des revenus utilisés ici n'ont aucun équivalent dans les séries relatives au revenu des particuliers. À titre d'exemple, citons le revenu provenant des rentes et des pensions de retraite.

Outre les différences dans les concepts, les deux séries diffèrent également sur le plan du champ de l'enquête. Les estimations de l'enquête ne comprennent pas les revenus des particuliers et des unités familiales dont les membres étaient membres à temps plein des forces armées, les revenus des pensionnaires d'institutions, des personnes vivant dans les réserves indiennes, ainsi que les revenus des Canadiens établis temporairement à l'étranger et des familles vivant au Yukon et dans les Territoires du Nord-Ouest.

Dans l'ensemble, les estimations d'enquête des éléments de revenu comparables (total des salaires et traitements, revenu net provenant d'un emploi autonome, revenu de placements et transferts) représentent 100 % des chiffres globaux correspondants des Comptes nationaux, après ajustements. Comme par le passé, les estimations de l'enquête sont meilleures pour certains éléments du revenu que pour d'autres. L'équivalence est parfaite pour les salaires et traitements. Par contre, le revenu de placements et les paiements de transferts gouvernementaux sont sous-estimés. Au total, il peut sembler que cette différence n'exerce pas une influence considérable sur le résultat final, mais certaines ventilations y perdent en utilité analytique.

⁶ See Statistics Canada Catalogue 13-201, *National Income and Expenditure Accounts*, for annual estimates and Catalogue 13-549, *National Income and Expenditure Accounts, Volume III*, for concepts and definitions

INCOME DISTRIBUTIONS BY SIZE

Families

**RÉPARTITION DU REVENU SELON
LA TAILLE DU REVENU**

Familles

TABLE 1. Percentage Distribution of Families by Income Groups in Current and Constant (1995) Dollars for Selected Years

Income group	1980	1981	1982	1983	1984	1985	1986	1987
	per cent - pourcentage							
	Current dollars - Dollars courants							
Under \$10,000	11.9	9.1	7.3	7.0	7.0	5.5	4.7	4.2
\$ 10,000-\$14,999	10.5	10.2	10.7	10.3	9.4	8.4	7.6	6.2
15,000- 19,999	12.6	11.0	10.0	9.6	9.6	9.3	8.7	9.1
20,000- 24,999	13.3	11.9	11.0	10.4	9.0	8.8	8.4	7.8
25,000- 29,999	14.3	12.7	11.4	10.8	10.1	9.3	8.9	8.4
30,000- 34,999	11.4	11.2	10.7	9.9	10.1	9.7	9.2	8.6
35,000- 39,999	8.7	10.0	9.5	9.4	9.6	9.3	8.9	8.4
40,000- 44,999	5.6	6.6	7.7	7.6	8.0	8.0	8.2	8.3
45,000- 49,999	3.6	5.3	5.7	6.3	6.4	6.8	7.1	6.9
50,000- 54,999	2.6	3.3	4.3	4.8	5.2	5.9	6.1	6.5
55,000- 59,999	1.5	2.4	3.2	3.7	3.8	4.3	4.9	5.1
60,000- 64,999	0.9	1.9	2.4	2.4	2.7	3.6	4.0	4.1
65,000- 69,999	0.9	1.3	1.6	1.9	2.2	2.5	2.9	3.2
70,000- 74,999	0.6	0.8	1.0	1.3	1.6	1.9	2.4	2.7
75,000- 79,999	0.4	0.6	0.8	0.9	1.3	1.6	1.7	2.1
80,000- 89,999	0.5	0.7	1.2	1.5	1.5	2.0	2.1	2.9
90,000- 99,999	0.3	0.4	0.6	0.7	0.9	1.1	1.5	1.9
100,000 and over	0.5	0.6	1.0	1.4	1.7	1.9	2.6	3.5
Total	100.0	100.0	100.0	100.0	100.0	100.0	100.0	100.0
Average income	\$ 27,686	30,664	33,133	34,672	36,064	38,471	40,816	43,114
Median income	\$ 25,589	28,054	29,839	30,948	32,427	34,451	36,476	38,391
Number of records	11,204	28,133	28,058	10,374	26,398	26,265	23,607	31,217
Estimated numbers	'000 6,500	6,614	6,747	6,795	6,964	7,049	7,135	7,203
Standard error of average income	\$ 184	182	220	268	224	251	363	337
	Constant (1995) dollars - Dollars constants (1995)							
Under \$20,000	12.1	12.1	12.5	13.5	14.0	12.6	12.2	11.6
\$ 20,000-\$29,999	10.7	11.2	13.0	13.3	13.3	13.5	12.8	13.1
30,000- 39,999	12.5	13.3	13.6	13.9	13.4	13.0	13.2	13.0
40,000- 49,999	13.5	13.9	14.2	14.2	13.7	13.8	13.5	13.5
50,000- 59,999	14.4	13.5	13.0	12.3	13.1	12.6	12.8	12.8
60,000- 74,999	16.0	15.6	14.3	14.0	13.9	14.6	14.6	14.2
75,000- 99,999	12.9	12.7	12.0	11.6	11.6	12.1	13.0	12.9
100,000 and over	7.9	7.7	7.3	7.2	7.2	7.7	8.0	8.9
Total	100.0	100.0	100.0	100.0	100.0	100.0	100.0	100.0
Average income	\$ 55,061	54,214	52,869	52,304	52,135	53,472	54,462	55,156
Median income	\$ 50,890	49,599	47,613	46,686	46,877	47,885	48,671	49,114
Standard error of average income	\$ 366	322	351	404	324	349	484	431

TABLEAU 1. Répartition en pourcentage des familles selon la tranche de revenu en dollars courants et constants (1995) pour certaines années

1988	1989	1990	1991	1992	1993	1994	1995		Tranche de revenu
per cent - pourcentage									
Current dollars - Dollars courants									
3.5	2.6	2.7	2.6	2.5	2.2	2.2	1.9		Moins de \$10,000
5.4	4.7	4.3	4.1	4.0	4.3	4.0	4.1		\$ 10,000-\$14,999
8.2	7.5	6.8	6.6	6.0	6.6	5.9	5.6		15,000- 19,999
7.6	6.5	7.0	6.9	7.6	7.5	7.2	7.6		20,000- 24,999
7.6	7.1	6.5	6.9	6.8	6.7	6.6	6.1		25,000- 29,999
8.1	7.4	7.2	7.3	6.7	6.7	6.7	6.9		30,000- 34,999
8.3	8.1	7.1	6.8	7.1	7.2	6.9	7.1		35,000- 39,999
7.6	7.8	7.5	7.0	6.3	6.4	6.4	6.6		40,000- 44,999
7.3	7.5	6.9	6.6	6.6	6.5	6.6	6.4		45,000- 49,999
7.0	6.6	6.8	6.7	6.5	6.0	6.3	5.8		50,000- 54,999
5.4	5.9	6.0	5.4	5.8	6.1	6.1	5.6		55,000- 59,999
4.5	5.0	5.2	5.3	5.4	5.0	5.4	5.3		60,000- 64,999
3.9	4.4	4.5	4.9	4.5	4.4	4.6	4.6		65,000- 69,999
2.9	3.5	3.9	3.6	4.0	4.1	4.0	4.3		70,000- 74,999
2.7	2.7	3.0	3.2	3.1	3.3	3.4	3.4		75,000- 79,999
3.5	4.4	4.9	5.0	5.4	5.3	5.3	5.8		80,000- 89,999
2.2	2.7	3.2	3.2	3.8	3.8	3.8	3.7		90,000- 99,999
4.4	5.8	6.6	7.8	7.7	7.7	8.7	9.1		100,000 et plus
100.0	100.0	100.0	100.0	100.0	100.0	100.0	100.0		Total
45,845	49,557	51,122	52,711	53,206	53,065	54,153	55,247	\$	Revenu moyen
40,904	43,995	45,618	46,389	47,199	46,717	48,091	48,079	\$	Revenu médian
26,755	29,543	32,344	30,008	27,890	27,683	27,798	24,466		Nombre de dossiers
7,361	7,481	7,577	7,653	7,898	7,980	8,102	8,257	'000	Nombre estimatif
307	379	355	371	389	410	309	379	\$	Erreur type du revenu moyen
Constant (1995) dollars - Dollars constants (1995)									
11.0	10.2	10.7	11.5	11.5	12.5	11.5	11.6		Moins de \$20,000
12.7	12.0	12.5	13.2	13.8	14.0	13.6	13.7		\$ 20,000-\$29,999
13.0	12.3	12.4	13.4	12.9	13.6	13.4	14.1		30,000- 39,999
13.1	13.4	13.1	13.2	13.0	12.8	12.7	13.0		40,000- 49,999
11.9	12.9	12.4	12.1	12.1	11.8	12.2	11.4		50,000- 59,999
15.3	14.9	14.8	14.5	14.2	13.9	14.4	14.2		60,000- 74,999
13.5	14.1	14.0	12.8	13.4	12.8	12.9	12.8		75,000- 99,999
9.6	10.2	10.0	9.3	9.1	8.6	9.3	9.1		100,000 et plus
100.0	100.0	100.0	100.0	100.0	100.0	100.0	100.0		Total
56,366	58,024	57,133	55,771	55,465	54,325	55,342	55,247	\$	Revenu moyen
50,291	51,512	50,981	49,082	49,203	47,826	49,147	48,079	\$	Revenu médian
377	444	397	393	406	420	316	379	\$	Erreur type du revenu moyen

TABLE 2. Percentage Distribution of Families by Income Groups and Provinces, 1995

Income group	Canada	Atlantic Provinces - Provinces de l'Atlantique					Québec
		Total	Newfoundland Terre-Neuve	Prince Edward Island Île-du-Prince- Édouard	Nova Scotia Nouvelle- Écosse	New Brunswick Nouveau- Brunswick	
	per cent - pourcentage						
Under \$10,000	1.9	2.9	4.9	1.0	2.6	2.1	1.9
\$ 10,000-\$14,999	4.1	7.1	7.5	4.1	6.4	8.2	5.5
15,000- 19,999	5.6	7.7	8.4	6.9	8.0	6.8	6.6
20,000- 24,999	7.6	9.3	9.0	7.5	9.4	9.8	9.2
25,000- 29,999	6.1	8.1	9.7	9.8	7.0	7.8	6.6
30,000- 34,999	6.9	7.6	7.1	8.8	7.6	7.7	7.5
35,000- 39,999	7.1	8.4	8.8	8.9	8.2	8.3	8.0
40,000- 44,999	6.6	7.0	6.4	8.8	7.2	6.9	7.0
45,000- 49,999	6.4	7.0	6.0	8.4	8.0	6.4	6.4
50,000- 54,999	5.8	5.2	4.6	6.5	5.7	4.9	6.0
55,000- 59,999	5.6	5.2	4.5	5.1	5.1	5.8	5.6
60,000- 64,999	5.3	4.7	4.3	5.5	4.6	5.1	5.2
65,000- 69,999	4.6	3.7	3.3	4.2	3.9	3.7	3.9
70,000- 74,999	4.3	3.2	2.2	2.9	3.7	3.5	3.9
75,000- 79,999	3.4	2.5	2.0	3.1	2.4	2.9	2.9
80,000- 89,999	5.8	4.1	5.2	3.8	4.1	3.4	4.0
90,000- 99,999	3.7	2.3	2.2	1.3	2.8	2.0	3.1
100,000 and over	9.1	3.9	4.0	3.4	3.3	4.7	6.6
Total	100.0	100.0	100.0	100.0	100.0	100.0	100.0
Average income	\$ 55,247	45,211	43,753	46,170	45,715	45,516	49,851
Median income	\$ 48,079	39,385	36,962	41,740	40,538	39,548	43,277
Number of records	24,466	4,904	1,025	654	1,682	1,543	4,786
Estimated numbers	'000 8,257	697	165	38	272	221	2,066
Standard error of average income	\$ 379	567	1,422	1,158	832	984	698

TABLEAU 2. Répartition en pourcentage des familles selon la tranche de revenu et la province, 1995

Ontario	Prairie Provinces - Provinces des Prairies				British Columbia Colombie- Britannique	Tranche de revenu
	Total	Manitoba	Saskatchewan	Alberta		
per cent - pourcentage						
1.5	2.1	1.1	3.3	2.1	2.4	Moins de \$10,000
2.9	3.9	3.3	3.8	4.2	2.8	\$ 10,000-\$14,999
5.1	5.0	6.3	6.3	4.0	4.8	15,000- 19,999
6.1	8.3	7.4	9.1	8.3	7.0	20,000- 24,999
5.4	6.6	7.1	7.3	6.2	5.2	25,000- 29,999
6.6	7.3	8.7	7.8	6.6	6.2	30,000- 34,999
6.5	6.7	7.4	6.5	6.6	6.9	35,000- 39,999
6.3	6.6	6.3	6.2	6.8	6.7	40,000- 44,999
5.9	7.2	7.7	6.6	7.1	6.4	45,000- 49,999
5.8	6.3	5.9	5.7	6.8	5.4	50,000- 54,999
5.8	5.6	6.8	5.9	4.9	5.4	55,000- 59,999
5.3	5.7	5.8	5.2	5.9	5.5	60,000- 64,999
5.0	4.5	4.7	3.9	4.7	5.4	65,000- 69,999
4.6	4.1	3.3	4.7	4.3	5.1	70,000- 74,999
3.9	3.4	3.9	3.6	3.0	3.3	75,000- 79,999
7.1	5.6	4.5	4.4	6.5	6.5	80,000- 89,999
4.4	3.5	3.2	3.5	3.7	4.0	90,000- 99,999
11.9	7.4	6.6	6.2	8.2	11.0	100,000 et plus
100.0	100.0	100.0	100.0	100.0	100.0	Total
60,923	52,968	52,149	50,797	54,092	58,632	\$ Revenu moyen
53,274	47,338	46,508	44,786	48,562	51,464	\$ Revenu médian
7,565	5,128	1,782	1,497	1,849	2,083	Nombre de dossiers
3,112	1,340	310	274	755	1,043	'000 Nombre estimatif
744	595	941	1,071	903	1,193	\$ Erreur type du revenu moyen

TABLE 3. Percentage Distribution of Families by Income Groups, Provinces and Size of Area of Residence, 1995

Income group	Atlantic Provinces - Provinces de l'Atlantique						
	Canada	Total	Newfoundland	Prince Edward Island	Nova Scotia	New Brunswick	Québec
			Terre-Neuve	Île-du-Prince-Édouard	Nouvelle-Écosse	Nouveau-Brunswick	
per cent - pourcentage							
Urban areas, population 100,000 and over							
Under \$10,000	2.0	2.7	5.2		2.5	1.2	2.1
\$ 10,000-\$14,999	3.7	6.3	5.5		6.5	6.5	5.2
15,000- 19,999	5.0	6.1	2.3		7.3	6.4	5.7
20,000- 24,999	6.8	6.6	4.3		7.3	6.7	8.5
25,000- 29,999	5.5	6.7	11.5		5.4	5.9	5.8
30,000- 34,999	6.3	5.5	4.1		5.3	6.8	7.2
35,000- 39,999	6.8	7.9	6.7		8.7	7.1	8.1
40,000- 44,999	6.2	6.1	7.5		5.4	6.4	6.2
45,000- 49,999	6.1	8.5	7.9		9.5	6.9	5.8
50,000- 54,999	5.9	5.0	4.0		5.3	5.3	6.2
55,000- 59,999	5.8	7.0	8.2		6.8	6.5	5.6
60,000- 64,999	5.5	5.9	6.2		5.7	6.1	5.2
65,000- 69,999	4.8	4.2	2.9	(1)	4.4	4.8	4.0
70,000- 74,999	4.7	4.0	2.0		3.9	5.5	4.6
75,000- 79,999	3.5	3.4	2.6		3.3	4.2	3.3
80,000- 89,999	6.3	5.3	7.4		5.4	3.5	4.3
90,000- 99,999	4.2	3.1	2.8		3.5	2.5	4.0
100,000 and over	11.0	5.7	8.8		3.7	7.5	8.2
Total	100.0	100.0	100.0		100.0	100.0	100.0
Average income	\$ 58,761	50,902	54,617		48,708	52,413	52,945
Median income	\$ 51,484	46,278	46,842		45,809	47,023	46,049
Number of records	11,789	1,238	177		501	560	2,326
Estimated numbers	'000 5,268	256	49		133	74	1,347
Standard error of average income	\$ 555	1,283	4,289		1,391	2,360	1,020
All other areas(2)							
Under \$10,000	1.9	3.0	4.7	1.0	2.7	2.6	1.5
\$ 10,000-\$14,999	4.7	7.6	8.3	4.1	6.2	9.1	6.2
15,000- 19,999	6.7	8.6	11.0	6.9	8.7	7.0	8.2
20,000- 24,999	9.0	10.9	10.9	7.5	11.5	11.3	10.6
25,000- 29,999	7.4	8.8	9.0	9.8	8.6	8.7	8.2
30,000- 34,999	8.1	8.8	8.3	8.8	9.7	8.2	8.1
35,000- 39,999	7.7	8.7	9.6	8.9	7.7	8.9	7.9
40,000- 44,999	7.4	7.5	5.9	8.8	8.9	7.2	8.5
45,000- 49,999	6.9	6.2	5.2	8.4	6.6	6.1	7.4
50,000- 54,999	5.7	5.3	4.9	6.5	6.1	4.7	5.7
55,000- 59,999	5.2	4.2	2.9	5.1	3.5	5.5	5.5
60,000- 64,999	5.0	4.0	3.5	5.5	3.5	4.6	5.2
65,000- 69,999	4.3	3.5	3.5	4.2	3.5	3.2	3.7
70,000- 74,999	3.7	2.8	2.4	2.9	3.5	2.4	2.5
75,000- 79,999	3.7	1.9	1.7	3.1	1.4	2.3	2.2
80,000- 89,999	4.9	3.4	4.3	3.8	2.8	3.3	3.5
90,000- 99,999	2.1	1.8	1.9	1.3	2.1	1.7	1.6
100,000 and over	5.7	2.9	2.0	3.4	3.0	3.3	3.5
Total	100.0	100.0	100.0	100.0	100.0	100.0	100.0
Average income	\$ 49,053	41,907	39,205	46,170	42,840	42,062	44,061
Median income	\$ 42,970	36,316	33,644	41,740	36,647	36,783	39,545
Number of records	12,677	3,666	848	654	1,181	983	2,460
Estimated numbers	'000 2,989	441	117	38	139	147	720
Standard error of average income	\$ 397	529	958	1,138	1,024	954	669

(1) No urban areas with population 100,000 and over in Prince Edward Island.

(2) Includes urban areas, population under 100,000, and rural areas.

TABLEAU 3. Répartition en pourcentage des familles selon la tranche de revenu, la province et la taille de la région de résidence, 1995

Ontario	Prairie Provinces - Provinces des Prairies				British Columbia Colombie-Britannique	Tranche de revenu
	Total	Manitoba	Saskatchewan	Alberta		
per cent - pourcentage						
Régions urbaines, 100,000 habitants et plus						
1.6	1.8	1.0	1.7	2.2	2.8	Moins de \$10,000
3.0	3.4	3.0	2.2	3.9	2.7	\$ 10,000-\$14,999
4.7	4.3	5.6	6.2	3.3	4.8	15,000- 19,999
5.7	7.5	6.1	7.8	8.0	6.3	20,000- 24,999
4.9	5.8	6.0	6.7	5.5	4.8	25,000- 29,999
5.7	6.6	8.3	4.9	6.3	6.4	30,000- 34,999
6.2	6.4	6.6	7.6	6.0	6.5	35,000- 39,999
6.1	6.6	6.2	6.0	7.0	6.2	40,000- 44,999
5.7	6.6	7.5	5.3	6.7	6.4	45,000- 49,999
5.7	6.7	5.3	7.3	7.2	5.4	50,000- 54,999
5.8	6.1	7.7	7.3	5.2	5.6	55,000- 59,999
5.5	6.0	6.5	5.4	5.9	5.4	60,000- 64,999
5.1	5.2	4.9	5.4	5.2	5.3	65,000- 69,999
4.9	4.5	3.6	4.5	4.9	5.2	70,000- 74,999
3.9	3.2	4.4	3.7	2.6	3.3	75,000- 79,999
7.5	6.6	5.8	5.5	7.2	6.0	80,000- 89,999
4.5	3.8	3.7	4.8	3.6	4.5	90,000- 99,999
13.6	8.8	7.9	7.9	9.4	12.5	100,000 et plus
100.0	100.0	100.0	100.0	100.0	100.0	Total
63,760	55,663	55,656	55,491	55,708	60,722	\$ Revenu moyen
55,674	50,670	49,844	51,170	50,818	52,853	\$ Revenu médian
4,694	2,353	872	556	925	1,178	Nombre de dossiers
2,205	800	199	120	480	661	'000 Nombre estimatif
1,007	837	1,279	1,949	1,193	1,642	\$ Erreur type du revenu moyen
Toutes les autres régions(2)						
1.3	2.6	1.2	4.5	2.1	1.7	Moins de \$10,000
2.8	4.7	4.0	5.1	4.8	3.0	\$ 10,000-\$14,999
5.9	6.0	7.4	6.3	5.3	4.9	15,000- 19,999
7.1	9.4	9.8	10.1	8.7	8.2	20,000- 24,999
6.6	7.9	9.2	7.8	7.4	5.8	25,000- 29,999
8.7	8.5	9.5	10.1	7.1	5.8	30,000- 34,999
7.3	7.3	8.8	5.7	7.5	7.5	35,000- 39,999
6.8	6.5	6.6	6.3	6.7	7.6	40,000- 44,999
6.4	7.9	8.2	7.7	8.0	6.4	45,000- 49,999
6.0	5.8	6.8	4.5	6.1	5.4	50,000- 54,999
5.7	4.7	5.1	4.9	4.5	5.1	55,000- 59,999
4.9	5.3	4.4	5.1	5.8	5.5	60,000- 64,999
4.9	3.6	4.3	2.7	3.7	5.7	65,000- 69,999
3.7	3.6	2.8	4.8	3.2	4.9	70,000- 74,999
4.0	3.6	3.1	3.5	3.7	3.2	75,000- 79,999
5.9	4.2	2.2	3.6	5.3	7.4	80,000- 89,999
4.0	3.1	2.4	2.5	3.8	3.2	90,000- 99,999
8.0	5.3	4.2	4.8	6.1	8.5	100,000 et plus
100.0	100.0	100.0	100.0	100.0	100.0	Total
54,023	48,979	45,824	47,149	51,273	55,014	\$ Revenu moyen
47,856	42,814	40,073	40,328	45,183	49,229	\$ Revenu médian
2,871	2,775	910	941	924	905	Nombre de dossiers
907	540	111	154	275	382	'000 Nombre estimatif
754	852	1,282	1,248	1,431	1,741	\$ Erreur type du revenu moyen

(1) Il n'existe aucune région urbaine avec 100,000 habitants et plus à l'Île-du-Prince-Édouard.

(2) Comprend des régions urbaines, moins de 100,000 habitants et des régions rurales.

TABLE 4. Percentage Distribution of Families Residing in Rural and Urban Areas, Population under 100,000, by Income Groups, Regions and Size of Area of Residence, 1995

TABLEAU 4. Répartition en pourcentage des familles résidentes des régions rurales et urbaines, moins de 100,000 habitants, selon la tranche de revenu, la région et la taille de la région de résidence, 1995

Income group Tranche de revenu	Canada	Atlantic Provinces Provinces de l'Atlantique	Québec	Ontario	Prairie Provinces Provinces des Prairies	British Columbia Colombie- Britannique
per cent - pourcentage						
Urban areas, population 30,000-99,999 - Régions urbaines, 30,000-99,999 habitants						
Under \$10,000 - Moins de \$10,000 ...	1.7	0.8	0.8	1.8	3.4	1.7
\$ 10,000-\$14,999	4.8	6.7	6.0	3.4	7.0	2.9
15,000- 19,999	5.8	5.4	5.6	6.0	4.1	7.5
20,000- 24,999	7.4	8.5	8.6	6.8	7.2	6.5
25,000- 29,999	6.9	6.3	10.3	5.8	6.6	2.9
30,000- 34,999	8.3	4.7	8.3	9.8	9.0	4.8
35,000- 39,999	6.1	8.0	6.0	5.4	6.3	7.2
40,000- 44,999	6.9	6.7	7.5	6.5	5.9	8.1
45,000- 49,999	6.1	7.0	7.0	4.9	7.2	5.9
50,000- 54,999	5.5	8.2	3.9	5.9	7.8	4.2
55,000- 59,999	6.2	5.7	6.8	4.6	5.6	10.1
60,000- 64,999	5.5	5.0	5.4	6.2	4.6	4.7
65,000- 69,999	4.4	5.5	5.5	4.4	2.4	3.7
70,000- 74,999	3.1	3.8	2.8	2.4	3.7	5.2
75,000- 79,999	3.4	2.0	3.3	3.9	3.7	2.2
80,000- 89,999	5.7	6.3	3.9	6.5	3.4	9.4
90,000- 99,999	3.9	2.3	2.0	5.7	3.9	3.7
100,000 and over - et plus	8.4	7.1	6.2	10.0	8.1	9.2
Total	100.0	100.0	100.0	100.0	100.0	100.0
Average income - Revenu moyen	\$ 53,242	52,105	48,953	56,117	50,476	57,966
Median income - Revenu médian	\$ 46,705	47,066	42,890	49,610	45,337	52,922
Number of records - Nombre de dossiers	2,340	335	623	829	341	212
Estimated numbers - Nombre estimatif '000	665	33	201	256	89	86
Standard error of average income - Erreur type du revenu moyen	\$ 975	2,400	1,655	1,649	2,206	3,385
Urban areas, population under 30,000 - Régions urbaines, moins de 30,000 habitants						
Under \$10,000 - Moins de \$10,000 ...	1.8	3.8	2.0	1.1	1.9	1.0
\$ 10,000-\$14,999	4.3	7.9	7.3	2.5	3.0	2.3
15,000- 19,999	6.4	9.0	7.6	6.1	6.2	3.6
20,000- 24,999	9.9	11.8	12.8	7.6	10.0	8.9
25,000- 29,999	6.3	7.1	5.0	7.0	6.2	5.8
30,000- 34,999	7.5	8.2	7.0	7.2	7.7	7.7
35,000- 39,999	8.2	8.2	8.3	7.3	8.6	9.6
40,000- 44,999	7.2	7.0	8.2	7.0	6.8	7.4
45,000- 49,999	6.9	6.1	6.6	7.7	7.5	5.5
50,000- 54,999	5.3	5.1	5.3	5.3	5.4	5.5
55,000- 59,999	5.2	3.4	5.7	7.0	4.5	3.3
60,000- 64,999	5.4	5.0	4.9	4.4	6.9	6.3
65,000- 69,999	4.7	4.2	3.7	5.5	3.8	7.0
70,000- 74,999	4.1	2.6	3.4	5.1	4.6	4.4
75,000- 79,999	3.1	2.4	2.3	4.1	3.7	3.9
80,000- 89,999	5.1	3.3	5.0	6.1	4.9	6.6
90,000- 99,999	2.8	1.9	1.8	3.3	3.5	3.2
100,000 and over - et plus	5.0	3.2	2.9	5.6	4.9	8.0
Total	100.0	100.0	100.0	100.0	100.0	100.0
Average income - Revenu moyen	\$ 49,067	41,727	43,839	52,287	49,872	54,710
Median income - Revenu médian	\$ 43,905	36,364	39,929	47,748	44,763	48,357
Number of records - Nombre de dossiers	4,054	1,060	659	964	1,028	343
Estimated numbers - Nombre estimatif '000	942	134	177	298	191	141
Standard error of average income - Erreur type du revenu moyen	\$ 576	992	1,261	1,055	1,241	1,846

TABLE 4. Percentage Distribution of Families Residing in Rural and Urban Areas, Population under 100,000, by Income Groups, Regions and Size of Area of Residence, 1995 - Concluded

TABLEAU 4. Répartition en pourcentage des familles résidentes des régions rurales et urbaines, moins de 100,000 habitants, selon la tranche de revenu, la région et la taille de la région de résidence, 1995 - fin

Income group Tranche de revenu	Canada	Atlantic Provinces Provinces de l'Atlantique	Québec	Ontario	Prairie Provinces Provinces des Prairies	British Columbia Colombie- Britannique
	per cent - pourcentage					
Rural areas - Régions rurales						
Under \$10,000 - Moins de \$10,000 ...	2.1	3.0	1.6	1.0	2.9	2.3
\$ 10,000-\$14,999	4.9	7.5	5.7	2.5	5.1	3.7
15,000- 19,999	7.4	8.7	10.1	5.6	6.5	4.7
20,000- 24,999	9.3	10.8	10.7	6.9	9.6	8.4
25,000- 29,999	8.5	10.0	8.6	6.9	9.6	7.4
30,000- 34,999	8.5	9.5	8.5	9.1	8.9	4.6
35,000- 39,999	8.1	9.1	8.9	8.7	6.6	5.9
40,000- 44,999	7.6	7.9	9.1	6.7	6.6	7.6
45,000- 49,999	7.3	6.2	8.1	6.3	8.5	7.5
50,000- 54,999	6.1	5.1	6.9	6.7	5.4	6.0
55,000- 59,999	4.7	4.3	4.6	5.4	4.7	3.9
60,000- 64,999	4.5	3.4	5.2	4.5	4.4	5.3
65,000- 69,999	3.8	2.8	2.6	4.9	3.7	5.6
70,000- 74,999	3.0	2.8	1.9	3.5	2.8	5.3
75,000- 79,999	2.7	1.7	1.5	3.9	3.4	3.2
80,000- 89,999	4.1	3.2	2.6	5.3	3.9	7.0
90,000- 99,999	2.3	1.8	1.3	3.5	2.6	2.8
100,000 and over - et plus	5.0	2.2	2.2	8.5	4.7	8.6
Total	100.	100.0	100.0	100.0	100.0	100.0
Average income - Revenu moyen	\$ 47,026	40,746	41,305	53,970	47,813	53,645
Median income - Revenu médian	\$ 40,821	35,247	37,735	46,980	40,558	48,572
Number of records - Nombre de dossiers	6,283	2,271	1,178	1,078	1,406	350
Estimated numbers - Nombre estimatif '000	1,381	273	342	352	260	154
Standard error of average income - Erreur type du revenu moyen	\$ 624	648	819	1,231	1,327	3,716

TABLE 5. Percentage Distribution of Families by Income Groups, Regions and Age of Head, 1995

TABLEAU 5. Répartition en pourcentage des familles selon la tranche de revenu, la région et l'âge du chef, 1995

Income group Tranche de revenu	Canada	Atlantic Provinces	Québec	Ontario	Prairie Provinces	British Columbia
		Provinces de l'Atlantique			Provinces des Prairies	Colombie- Britannique
24 years and under - ans et moins						
per cent - pourcentage						
Under \$10,000 - Moins de \$10,000 ...	9.2	15.1	7.9	7.6	12.2	
\$ 10,000-\$14,999	17.6	19.9	25.2	14.1	18.8	
15,000- 19,999	14.2	13.4	15.6	16.2	10.3	
20,000- 24,999	9.1	14.1	6.6	8.0	9.2	
25,000- 29,999	10.1	10.3	15.3	9.7	7.2	
30,000- 34,999	9.4	8.6	7.2	8.2	13.2	
35,000- 39,999	9.5	7.7	9.0	10.8	5.1	
40,000- 44,999	3.7	2.6	3.7	3.5	4.7	
45,000- 49,999	2.9	2.8	1.3	4.0	4.1	
50,000- 54,999	3.0	1.9	2.3	2.2	1.4	
55,000- 59,999	2.0	0.5	0.5	2.7	2.8	
60,000- 64,999	3.6	0.3	4.5	3.4	5.3	(1)
65,000- 69,999	0.8	0.9	0.2	1.3	0.8	
70,000- 74,999	2.2	0.7	0.0	5.2	1.1	
75,000- 79,999	1.2	0.0	0.0	2.6	1.4	
80,000- 89,999	0.9	1.2	0.6	0.3	0.5	
90,000- 99,999	0.0	0.0	0.0	0.0	0.0	
100,000 and over - et plus	0.5	0.0	0.0	0.3	1.8	
Total	100.0	100.0	100.0	100.0	100.0	
Average income - Revenu moyen	\$ 28,911	23,626	24,832	31,381	29,471	
Median income - Revenu médian	\$ 24,942	20,563	20,983	27,098	24,687	
Number of records - Nombre de dossiers	709	152	137	179	189	
Estimated numbers - Nombre estimatif '000	248	26	59	75	55	
Standard error of average income - Erreur type du revenu moyen	\$ 960	1,249	1,749	1,968	2,157	
25 - 34 years - ans						
Under \$10,000 - Moins de \$10,000 ...	2.4	2.8	2.1	1.8	2.9	3.7
\$ 10,000-\$14,999	5.4	12.0	6.0	4.3	5.0	3.7
15,000- 19,999	6.1	5.7	6.7	5.9	5.6	6.8
20,000- 24,999	6.6	7.2	6.6	5.7	8.2	6.5
25,000- 29,999	6.1	8.0	6.8	5.1	7.1	4.9
30,000- 34,999	7.2	7.9	8.3	7.2	5.8	6.1
35,000- 39,999	8.3	9.4	10.6	7.0	7.3	8.2
40,000- 44,999	7.3	9.2	8.0	6.5	8.1	6.1
45,000- 49,999	7.5	7.5	6.9	6.7	9.8	7.8
50,000- 54,999	6.8	5.9	7.9	5.7	8.2	6.5
55,000- 59,999	6.7	4.0	6.0	7.3	7.2	7.1
60,000- 64,999	5.2	5.6	5.2	5.0	4.8	5.8
65,000- 69,999	4.9	3.5	5.3	5.5	3.1	5.7
70,000- 74,999	4.6	4.0	3.6	5.1	4.9	5.4
75,000- 79,999	3.4	1.7	2.8	4.7	2.9	2.4
80,000- 89,999	5.1	3.4	2.8	7.3	4.5	4.8
90,000- 99,999	2.3	0.6	1.1	3.0	2.1	4.1
100,000 and over - et plus	4.3	1.8	3.1	6.3	2.8	4.4
Total	100.0	100.0	100.0	100.0	100.0	100.0
Average income - Revenu moyen	\$ 49,092	41,258	46,027	53,729	46,638	49,990
Median income - Revenu médian	\$ 45,405	38,479	41,787	49,845	45,033	47,539
Number of records - Nombre de dossiers	4,522	844	929	1,396	986	367
Estimated numbers - Nombre estimatif '000	1,592	134	399	597	272	190
Standard error of average income - Erreur type du revenu moyen	\$ 625	1,058	1,335	1,201	974	1,623
35 - 44 years - ans						
Under \$10,000 - Moins de \$10,000 ...	1.7	3.1	1.3	1.6	1.7	2.3
\$ 10,000-\$14,999	3.7	6.0	5.3	3.1	2.4	3.0
15,000- 19,999	4.5	5.6	4.4	5.1	3.6	3.7
20,000- 24,999	4.1	4.7	5.5	4.7	5.3	3.3
25,000- 29,999	4.1	6.8	4.9	2.9	4.5	3.9
30,000- 34,999	6.0	7.6	6.9	4.8	6.7	5.9
35,000- 39,999	6.3	8.1	8.7	4.9	6.8	4.3
40,000- 44,999	7.0	6.8	7.7	7.0	6.3	6.6
45,000- 49,999	6.7	7.4	7.7	5.1	7.5	7.9
50,000- 54,999	6.6	6.2	5.4	7.4	8.4	4.7
55,000- 59,999	6.3	6.3	6.8	6.6	5.6	5.2
60,000- 64,999	6.5	5.9	6.0	6.5	7.4	6.4
65,000- 69,999	5.7	4.9	4.8	6.0	5.4	7.5
70,000- 74,999	4.9	4.1	4.1	5.3	4.5	6.0
75,000- 79,999	4.1	4.0	3.7	4.1	4.0	5.2
80,000- 89,999	7.1	5.1	4.8	8.1	8.0	8.7
90,000- 99,999	4.3	3.6	3.6	4.6	4.1	5.2
100,000 and over - et plus	9.6	3.9	8.4	12.0	7.8	10.4
Total	100.0	100.0	100.0	100.0	100.0	100.0
Average income - Revenu moyen	\$ 58,578	49,908	54,507	62,452	57,274	62,438
Median income - Revenu médian	\$ 53,755	45,888	48,443	57,545	53,154	59,331
Number of records - Nombre de dossiers	6,629	1,298	1,337	2,055	1,367	572
Estimated numbers - Nombre estimatif '000	2,232	180	563	833	369	287
Standard error of average income - Erreur type du revenu moyen	\$ 591	1,102	1,279	1,049	982	1,858

(1) Sample inadequate for reliable estimate. - Échantillon insuffisant pour fournir une estimation fiable.

TABLE 5. Percentage Distribution of Families by Income Groups, Regions and Age of Head, 1995 - Continued

TABLEAU 5. Répartition en pourcentage des familles selon la tranche de revenu, la région et l'âge du chef, 1995 - suite

Income group Tranche de revenu	Canada	Atlantic Provinces	Québec	Ontario	Prairie Provinces	British Columbia
		Provinces de l'Atlantique			Provinces des Prairies	Colombie- Britannique
45 - 54 years - ans						
per cent - pourcentage						
Under \$10,000 - Moins de \$10,000 ...	1.6	1.4	1.7	1.6	1.3	1.9
\$ 10,000-\$14,999	2.6	3.7	3.9	1.5	2.5	2.5
15,000- 19,999	3.6	5.3	4.0	3.2	3.0	3.3
20,000- 24,999	4.1	4.3	5.3	3.1	4.6	3.6
25,000- 29,999	4.3	5.1	5.0	3.7	4.7	4.0
30,000- 34,999	5.0	6.2	5.9	4.4	5.8	3.6
35,000- 39,999	5.1	6.9	5.9	4.2	5.3	4.9
40,000- 44,999	5.4	6.4	5.5	5.1	5.3	5.4
45,000- 49,999	6.0	7.1	6.5	6.3	5.5	4.2
50,000- 54,999	5.7	6.3	7.3	4.8	6.0	4.9
55,000- 59,999	5.6	7.7	5.7	5.3	5.8	4.8
60,000- 64,999	5.8	6.1	6.4	5.7	5.8	4.7
65,000- 69,999	5.6	5.1	4.3	5.9	6.2	6.6
70,000- 74,999	4.9	4.2	5.4	4.2	4.9	6.3
75,000- 79,999	4.0	3.6	3.7	4.1	4.6	3.6
80,000- 89,999	8.2	8.1	6.9	9.1	7.7	8.8
90,000- 99,999	6.1	4.2	5.5	6.9	6.4	5.5
100,000 and over - et plus	16.5	8.1	11.2	20.9	14.6	21.4
Total	100.0	100.0	100.0	100.0	100.0	100.0
Average income - Revenu moyen	\$ 67,563	57,052	60,208	73,873	65,504	72,591
Median income - Revenu médian	\$ 60,877	52,728	54,415	66,067	60,143	66,687
Number of records - Nombre de dossiers	5,249	1,060	1,071	1,614	1,059	445
Estimated numbers - Nombre estimatif *000	1,774	147	453	676	269	230
Standard error of average income - Erreur type du revenu moyen	\$ 806	1,275	1,471	1,470	1,545	2,746
55 - 59 years - ans						
Under \$10,000 - Moins de \$10,000 ...	1.3	2.7	0.9	1.2	1.1	
\$ 10,000-\$14,999	4.1	7.8	7.8	2.3	1.9	
15,000- 19,999	3.2	6.9	4.0	2.0	3.1	
20,000- 24,999	4.5	5.6	6.3	3.2	4.9	
25,000- 29,999	5.4	9.6	7.1	3.6	5.1	
30,000- 34,999	5.8	9.9	5.2	5.4	6.0	
35,000- 39,999	6.2	9.0	7.0	5.4	6.6	
40,000- 44,999	7.2	7.3	8.6	4.9	6.6	
45,000- 49,999	6.4	6.1	5.4	6.7	6.4	
50,000- 54,999	6.1	6.1	7.7	6.0	4.9	
55,000- 59,999	6.2	4.3	5.9	7.1	6.9	
60,000- 64,999	5.4	5.2	3.6	4.9	8.8	(1)
65,000- 69,999	3.3	1.2	3.2	4.0	5.3	
70,000- 74,999	4.0	2.7	4.7	3.5	5.7	
75,000- 79,999	3.6	1.6	2.7	4.2	4.0	
80,000- 89,999	7.9	3.7	7.1	9.6	5.8	
90,000- 99,999	4.4	3.5	4.8	5.0	3.9	
100,000 and over - et plus	14.8	6.8	8.0	21.1	13.1	
Total	100.0	100.0	100.0	100.0	100.0	
Average income - Revenu moyen	\$ 64,093	47,639	54,808	74,302	62,644	
Median income - Revenu médian	\$ 54,783	39,177	47,831	62,341	57,457	
Number of records - Nombre de dossiers	1,753	361	346	575	330	
Estimated numbers - Nombre estimatif *000	594	49	153	231	86	
Standard error of average income - Erreur type du revenu moyen	\$ 1,267	2,332	2,474	2,354	2,225	
60 - 64 years - ans						
Under \$10,000 - Moins de \$10,000 ...	4.1	6.6	7.4	1.3	3.3	
\$ 10,000-\$14,999	6.3	9.7	9.6	3.7	7.3	
15,000- 19,999	6.9	9.1	6.9	6.2	9.4	
20,000- 24,999	6.7	11.9	6.4	5.5	7.2	
25,000- 29,999	8.3	8.1	8.3	8.7	6.7	
30,000- 34,999	8.1	7.4	9.2	8.1	10.3	
35,000- 39,999	7.1	8.9	5.6	8.4	6.5	
40,000- 44,999	6.6	7.0	7.0	8.2	3.7	
45,000- 49,999	6.5	7.7	6.3	7.2	7.1	
50,000- 54,999	4.4	3.9	5.6	3.0	3.5	
55,000- 59,999	5.0	3.2	4.7	4.7	4.9	
60,000- 64,999	5.1	2.7	6.2	5.2	5.7	
65,000- 69,999	3.1	2.9	2.3	3.2	4.0	
70,000- 74,999	4.3	2.7	4.7	3.9	3.5	
75,000- 79,999	4.0	2.6	3.9	4.6	4.6	
80,000- 89,999	3.5	1.2	0.9	5.1	4.2	
90,000- 99,999	2.7	1.4	1.9	3.3	2.9	
100,000 and over - et plus	7.1	3.0	3.0	9.7	5.4	
Total	100.0	100.0	100.0	100.0	100.0	
Average income - Revenu moyen	\$ 50,733	38,117	42,567	57,024	47,175	
Median income - Revenu médian	\$ 41,778	33,120	36,925	44,901	39,571	
Number of records - Nombre de dossiers	1,613	339	320	467	351	
Estimated numbers - Nombre estimatif *000	533	46	135	206	82	
Standard error of average income - Erreur type du revenu moyen	\$ 1,595	1,566	2,225	3,066	1,890	

(1) Sample inadequate for reliable estimate. - Échantillon insuffisant pour fournir une estimation fiable.

TABLE 5. Percentage Distribution of Families by Income Groups, Regions and Age of Head, 1995 - Concluded

TABLEAU 5. Répartition en pourcentage des familles selon la tranche de revenu, la région et l'âge du chef, 1995 - fin

Income group Tranche de revenu	Canada	Atlantic Provinces	Québec	Ontario	Prairie Provinces	British Columbia
		Provinces de l'Atlantique			Provinces des Prairies	Colombien- Britannique
65 years and over - ans et plus						
per cent - pourcentage						
Under \$10,000 - Moins de \$10,000 ...	0.1	0.4	0.0	0.1	0.1	0.3
\$ 10,000-\$14,999	1.6	3.1	1.2	1.3	2.7	0.9
15,000- 19,999	8.7	14.6	14.1	5.7	7.0	5.7
20,000- 24,999	20.3	25.0	28.6	14.4	20.1	19.8
25,000- 29,999	10.5	12.6	9.0	10.9	13.0	7.5
30,000- 34,999	10.5	7.8	10.1	11.3	10.4	10.7
35,000- 39,999	9.9	9.4	8.2	11.0	8.3	11.7
40,000- 44,999	7.1	6.3	6.5	6.6	8.5	9.0
45,000- 49,999	5.6	7.0	4.3	5.1	6.5	7.2
50,000- 54,999	4.5	2.4	3.1	6.2	3.7	4.4
55,000- 59,999	3.7	3.8	3.9	3.5	3.5	4.4
60,000- 64,999	3.2	1.7	2.4	3.6	2.6	5.4
65,000- 69,999	3.1	2.6	1.7	3.6	3.5	3.6
70,000- 74,999	2.4	0.7	1.4	3.8	2.0	2.1
75,000- 79,999	1.4	0.6	0.7	2.3	1.1	0.7
80,000- 89,999	1.7	0.4	0.4	2.8	2.0	1.3
90,000- 99,999	1.9	0.2	1.6	2.8	1.7	1.2
100,000 and over - et plus	3.8	1.3	3.0	4.8	3.3	4.3
Total	100.0	100.0	100.0	100.0	100.0	100.0
Average income - Revenu moyen	\$ 42,923	34,108	36,458	49,137	41,797	43,816
Median income - Revenu médian	\$ 34,150	27,676	28,439	37,835	33,380	37,217
Number of records - Nombre de dossiers	3,991	850	646	1,279	846	370
Estimated numbers - Nombre estimatif '000	1,283	114	305	494	206	164
Standard error of average income - Erreur type du revenu moyen	\$ 1,043	905	1,147	2,448	1,447	1,942
65 - 69 years - ans						
Under \$10,000 - Moins de \$10,000 ...	0.4	1.3	0.0	0.3	0.3	0.7
\$ 10,000-\$14,999	2.7	4.8	2.1	2.7	3.9	1.4
15,000- 19,999	7.8	12.4	13.0	5.2	7.2	3.3
20,000- 24,999	15.0	19.5	23.1	10.5	12.2	13.3
25,000- 29,999	10.4	11.3	8.8	10.9	13.7	7.3
30,000- 34,999	11.1	9.6	10.2	12.3	10.1	11.4
35,000- 39,999	10.5	11.4	9.6	10.7	7.2	14.8
40,000- 44,999	7.7	8.3	7.2	7.8	6.6	9.6
45,000- 49,999	6.4	8.7	5.6	5.2	9.4	6.1
50,000- 54,999	5.2	2.7	3.9	6.7	6.1	3.6
55,000- 59,999	3.9	2.4	6.4	2.5	3.0	5.3
60,000- 64,999	3.0	1.2	2.2	3.6	1.3	6.3
65,000- 69,999	4.1	3.0	2.0	5.2	4.9	4.9
70,000- 74,999	2.3	0.4	0.3	4.2	3.0	1.1
75,000- 79,999	1.6	1.1	1.2	2.0	1.7	1.1
80,000- 89,999	2.2	0.6	0.8	3.4	1.8	2.9
90,000- 99,999	2.0	0.3	2.5	2.2	2.4	1.0
100,000 and over - et plus	3.7	1.1	0.8	4.9	5.2	5.9
Total	100.0	100.0	100.0	100.0	100.0	100.0
Average income - Revenu moyen	\$ 43,044	34,411	37,035	46,973	44,667	46,684
Median income - Revenu médian	\$ 36,253	30,502	31,426	38,876	36,869	39,250
Number of records - Nombre de dossiers	1,463	280	270	489	290	134
Estimated numbers - Nombre estimatif '000	487	39	124	187	75	62
Standard error of average income - Erreur type du revenu moyen	\$ 854	1,101	1,649	1,464	2,106	2,741
70 years and over - ans et plus						
Under \$10,000 - Moins de \$10,000 ...	0.0	0.0	0.0	0.0	0.0	0.0
\$ 10,000-\$14,999	0.9	2.3	0.5	0.4	2.1	0.6
15,000- 19,999	9.2	15.8	14.8	6.0	6.9	7.2
20,000- 24,999	23.6	27.8	32.3	16.9	24.7	23.7
25,000- 29,999	10.6	13.3	9.1	11.0	12.6	7.6
30,000- 34,999	10.1	7.0	10.1	10.7	10.6	10.3
35,000- 39,999	9.5	8.4	7.2	11.2	9.0	9.8
40,000- 44,999	6.8	5.2	6.0	5.8	9.5	8.6
45,000- 49,999	5.1	6.1	3.4	5.1	4.7	7.8
50,000- 54,999	4.1	2.2	2.5	5.9	2.4	4.8
55,000- 59,999	3.6	4.5	2.1	4.2	3.8	3.8
60,000- 64,999	3.3	1.9	2.5	3.6	3.4	4.9
65,000- 69,999	2.4	2.4	1.5	2.7	2.7	2.8
70,000- 74,999	2.5	0.9	2.1	3.5	1.4	2.7
75,000- 79,999	1.3	0.3	0.3	2.6	0.8	0.5
80,000- 89,999	1.4	0.3	0.1	2.5	2.0	0.4
90,000- 99,999	1.8	0.2	1.0	3.2	1.3	1.3
100,000 and over - et plus	3.8	1.4	4.5	4.8	2.2	3.4
Total	100.0	100.0	100.0	100.0	100.0	100.0
Average income - Revenu moyen	\$ 42,850	33,953	36,061	50,455	40,149	42,082
Median income - Revenu médian	\$ 32,793	26,554	26,312	37,228	31,758	35,370
Number of records - Nombre de dossiers	2,528	570	576	790	556	256
Estimated numbers - Nombre estimatif '000	796	76	181	307	131	102
Standard error of average income - Erreur type du revenu moyen	\$ 1,596	1,229	1,641	3,852	1,900	2,096

TABLE 6. Percentage Distribution of Families by Income Groups, Regions and Sex of Head, 1995

TABLEAU 6. Répartition en pourcentage des familles selon la tranche de revenu, la région et le sexe du chef, 1995

Income group Tranche de revenu	Canada	Atlantic Provinces	Québec	Ontario	Prairie Provinces	British Columbia
		Provinces de l'Atlantique			Provinces des Prairies	Colombie- Britannique
per cent - pourcentage						
Male head - Chef de sexe masculin						
Under \$10,000 - Moins de \$10,000 ...	1.4	1.9	1.5	1.0	1.4	1.7
\$ 10,000-\$14,999	2.6	4.3	3.5	1.7	2.8	2.2
15,000- 19,999	4.4	6.8	5.7	3.6	3.7	3.5
20,000- 24,999	7.2	9.4	9.2	5.5	7.6	6.7
25,000- 29,999	5.8	8.3	6.3	5.0	6.1	4.7
30,000- 34,999	6.6	7.6	7.0	6.1	7.1	6.2
35,000- 39,999	7.2	8.6	7.8	6.7	6.8	6.9
40,000- 44,999	6.6	7.3	7.0	6.4	6.6	6.3
45,000- 49,999	6.6	7.4	6.8	6.0	7.4	6.5
50,000- 54,999	6.0	5.6	6.1	5.9	6.8	5.4
55,000- 59,999	6.0	5.5	6.1	6.1	5.9	5.8
60,000- 64,999	5.7	5.1	5.7	5.8	6.2	5.5
65,000- 69,999	5.0	4.0	4.4	5.3	4.8	5.8
70,000- 74,999	4.6	3.6	4.2	4.7	4.6	5.4
75,000- 79,999	3.8	2.8	3.3	4.4	3.7	3.5
80,000- 89,999	6.4	4.7	4.4	7.8	6.3	7.2
90,000- 99,999	4.1	2.6	3.6	4.7	4.0	4.4
100,000 and over - et plus	10.1	4.4	7.4	13.3	8.3	12.2
Total	100.0	100.0	100.0	100.0	100.0	100.0
Average income - Revenu moyen	\$ 58,400	47,915	52,653	64,450	56,038	61,636
Median income - Revenu médian	\$ 51,377	42,098	46,480	56,774	50,436	54,941
Number of records - Nombre de dossiers	21,505	4,289	4,206	6,591	4,570	1,849
Estimated numbers - Nombre estimatif '000	7,243	606	1,798	2,725	1,186	928
Standard error of average income - Erreur type du revenu moyen	\$ 408	612	745	806	632	1,275
Female head - Chef de sexe féminin						
Under \$10,000 - Moins de \$10,000 ...	6.0	9.4	4.5	4.9	7.8	8.2
\$ 10,000-\$14,999	14.5	25.5	19.2	11.4	12.7	8.1
15,000- 19,999	14.7	13.6	13.0	15.7	15.1	16.0
20,000- 24,999	10.4	8.9	9.7	10.2	13.8	9.5
25,000- 29,999	8.5	6.7	8.6	7.9	10.6	8.6
30,000- 34,999	9.1	7.3	10.5	9.5	9.3	6.0
35,000- 39,999	7.1	7.2	9.6	5.6	6.5	6.9
40,000- 44,999	6.5	4.7	7.1	5.5	6.7	10.0
45,000- 49,999	5.0	4.8	3.7	5.5	5.5	5.9
50,000- 54,999	4.5	2.5	5.5	5.0	2.4	4.9
55,000- 59,999	3.0	3.3	2.1	3.8	3.3	1.8
60,000- 64,999	2.3	2.1	1.8	2.2	1.7	4.9
65,000- 69,999	2.1	1.8	0.5	3.3	1.9	2.5
70,000- 74,999	2.1	0.7	1.3	3.4	0.8	2.7
75,000- 79,999	0.7	0.3	0.5	0.7	0.5	1.4
80,000- 89,999	1.2	0.4	1.5	1.6	0.7	0.6
90,000- 99,999	0.8	0.2	0.2	1.6	0.2	0.6
100,000 and over - et plus	1.4	0.6	1.0	2.2	0.6	1.3
Total	100.0	100.0	100.0	100.0	100.0	100.0
Average income - Revenu moyen	\$ 32,718	27,096	31,041	36,104	29,272	34,255
Median income - Revenu médian	\$ 27,565	20,876	27,143	29,971	25,323	29,744
Number of records - Nombre de dossiers	2,961	615	580	974	558	234
Estimated numbers - Nombre estimatif '000	1,014	90	268	387	154	114
Standard error of average income - Erreur type du revenu moyen	\$ 573	940	1,178	1,104	826	1,531

TABLE 7. Percentage Distribution of Families by Income Groups, Age and Sex of Head, 1995

TABLEAU 7. Répartition en pourcentage des familles selon la tranche de revenu, l'âge et le sexe du chef, 1995

Income group Tranche de revenu	24 years and under	25-34	35-44	45-54	55-59	60-64	65 years and over	65-69	70 years and over
	24 ans et moins						65 ans et plus		70 ans et plus
per cent - pourcentage									
Male head - Chef de sexe masculin									
Under \$10,000 - Moins de \$10,000 ...	6.1	1.2	1.0	1.4	1.2	4.3	0.1	0.3	0.0
\$ 10,000-\$14,999	9.9	2.6	2.1	2.1	3.5	6.0	1.4	2.8	0.5
15,000- 19,999	11.4	4.0	2.9	2.7	2.6	6.8	8.3	7.3	8.9
20,000- 24,999	10.8	5.5	3.6	3.7	4.5	6.3	21.5	16.0	25.1
25,000- 29,999	12.0	5.7	3.6	3.7	4.9	8.0	10.8	10.9	10.7
30,000- 34,999	10.7	7.1	5.3	4.6	5.7	8.3	10.3	10.5	10.1
35,000- 39,999	12.3	9.0	6.2	4.6	5.9	7.4	9.8	10.3	9.4
40,000- 44,999	4.5	7.7	6.8	5.2	6.6	6.7	7.3	7.8	6.9
45,000- 49,999	4.2	8.4	7.0	5.6	6.3	6.6	5.6	6.2	5.2
50,000- 54,999	4.1	7.7	7.0	5.6	6.2	4.1	4.0	4.5	3.6
55,000- 59,999	2.8	7.5	6.8	5.8	6.2	5.0	3.7	3.9	3.6
60,000- 64,999	5.1	5.9	7.1	6.1	5.7	5.4	3.1	3.3	2.9
65,000- 69,999	1.0	5.5	6.3	5.8	3.5	3.2	2.8	4.0	2.0
70,000- 74,999	2.0	5.2	5.4	5.1	4.2	4.1	2.4	2.0	2.6
75,000- 79,999	1.7	3.9	4.7	4.2	3.7	4.3	1.5	1.7	1.4
80,000- 89,999	0.9	5.8	8.1	8.9	8.6	3.7	1.7	2.0	1.4
90,000- 99,999	0.0	2.7	4.9	6.6	4.8	2.5	2.0	2.2	1.9
100,000 and over - et plus	0.7	4.7	10.9	18.2	15.9	7.3	4.0	4.1	3.9
Total	100.0	100.0	100.0	100.0	100.0	100.0	100.0	100.0	100.0
Average income - Revenu moyen	\$ 33,080	52,954	62,992	70,767	66,338	51,379	43,128	43,253	43,049
Median income - Revenu médian	\$ 29,930	49,308	58,246	64,065	57,091	42,242	33,840	36,085	32,388
Number of records - Nombre de dossiers	474	3,838	5,762	4,746	1,626	1,478	3,581	1,348	2,233
Estimated numbers - Nombre estimatif '000	175	1,374	1,934	1,581	548	490	1,141	441	700
Standard error of average income - Erreur type du revenu moyen	\$ 1,152	655	640	865	1,326	1,700	1,161	920	1,799
Female head - Chef de sexe féminin									
Under \$10,000 - Moins de \$10,000 ...	16.6	9.6	6.4	3.1			0.2		0.0
\$ 10,000-\$14,999	36.2	23.3	14.6	6.7			3.3		3.9
15,000- 19,999	21.1	19.7	15.1	10.5			12.0		11.7
20,000- 24,999	4.8	13.3	12.6	7.2			10.5		12.9
25,000- 29,999	5.6	8.5	7.8	9.2			8.5		9.9
30,000- 34,999	6.4	7.4	10.4	8.7			12.4		10.1
35,000- 39,999	2.8	4.0	7.1	9.2			10.6		10.1
40,000- 44,999	1.9	5.2	7.9	6.4			6.1		5.8
45,000- 49,999	0.0	1.9	5.2	9.1			5.3		4.1
50,000- 54,999	0.3	1.3	4.0	6.6			8.8		7.4
55,000- 59,999	0.0	1.5	2.6	4.3			4.1		4.0
60,000- 64,999	0.0	0.7	2.2	3.6	(1)	(1)	4.5	(1)	6.6
65,000- 69,999	0.4	0.8	1.3	3.5			5.1		5.0
70,000- 74,999	2.9	0.9	1.3	3.0			2.9		1.8
75,000- 79,999	0.0	0.0	0.4	2.1			0.4		0.6
80,000- 89,999	1.0	0.5	0.4	3.0			2.0		1.2
90,000- 99,999	0.0	0.0	0.1	1.9			1.1		1.7
100,000 and over - et plus	0.1	1.3	0.6	2.0			2.1		3.1
Total	100.0	100.0	100.0	100.0			100.0		100.0
Average income - Revenu moyen	\$ 18,953	24,771	29,906	41,427			41,274		41,407
Median income - Revenu médian	\$ 14,616	19,346	25,820	37,477			36,431		35,740
Number of records - Nombre de dossiers	235	684	867	503			410		295
Estimated numbers - Nombre estimatif '000	73	218	298	194			141		96
Standard error of average income - Erreur type du revenu moyen	\$ 1,727	1,175	777	1,390			1,463		1,808

(1) Sample inadequate for reliable estimate. - Echantillon insuffisant pour fournir une estimation fiable.

TABLE 8. Percentage Distribution of Families by Income Groups, Employment Status and Sex of Head, 1995

TABLEAU 8. Répartition en pourcentage des familles selon la tranche de revenu, le statut d'activité et le sexe du chef, 1995

Income group Tranche de revenu	Employment status of head - Statut d'activité du chef											
	In labour force - Actifs									Not in labour force		
	Total	Employee			Employer or own account			Total	Male	Female		
		Salarisés			Employeurs ou travailleurs à leur compte							
	Total	Male	Female	Total	Male	Female	Total	Male	Female	Total	Male	Female
	Hommes	Femmes	Hommes	Femmes	Femmes	Hommes	Hommes	Femmes	Hommes	Hommes	Femmes	
per cent - pourcentage												
Under \$10,000 - Moins de \$10,000	1.3	1.1	3.8	1.1	0.8	3.7	3.1	3.0		3.5	2.3	9.0
\$ 10,000-\$14,999	2.5	1.8	9.0	2.3	1.6	8.9	3.5	3.1		8.3	5.1	22.1
15,000- 19,999	3.6	2.6	12.7	3.3	2.2	12.8	5.3	4.9		11.1	9.6	17.5
20,000- 24,999	4.7	4.1	10.1	4.3	3.5	10.4	7.4	7.5		15.5	16.6	10.8
25,000- 29,999	4.9	4.4	9.5	4.5	4.0	9.2	7.5	7.2		9.2	9.8	7.0
30,000- 34,999	6.2	5.7	10.9	5.8	5.2	11.2	8.7	8.8		9.0	9.5	6.6
35,000- 39,999	6.6	6.4	8.4	6.4	6.1	8.5	7.9	7.9		8.7	9.5	5.3
40,000- 44,999	6.6	6.5	8.3	6.5	6.2	8.5	7.8	7.9		6.6	7.2	4.1
45,000- 49,999	6.8	6.9	6.5	6.9	6.9	6.5	6.6	6.6		5.2	5.7	2.9
50,000- 54,999	6.5	6.7	4.9	6.7	6.9	4.8	5.1	5.0		4.1	4.1	4.0
55,000- 59,999	6.4	6.6	4.0	6.6	6.9	4.1	4.7	4.8		3.5	3.9	1.6
60,000- 64,999	6.3	6.7	2.6	6.6	7.1	2.8	3.9	4.1	(1)	2.8	3.0	2.0
65,000- 69,999	5.4	5.8	2.2	5.8	6.2	2.3	3.1	3.3		2.5	2.6	2.1
70,000- 74,999	5.0	5.4	1.9	5.3	5.7	2.0	2.9	3.0		2.3	2.2	2.4
75,000- 79,999	4.1	4.4	0.9	4.3	4.6	0.9	2.6	2.7		1.6	1.9	0.3
80,000- 89,999	7.2	7.8	1.7	7.7	8.4	1.4	3.9	3.8		1.9	2.2	0.5
90,000- 99,999	4.5	5.0	0.7	4.8	5.2	0.7	2.9	3.1		1.5	1.6	0.9
100,000 and over - et plus	11.4	12.5	1.8	11.2	12.4	1.3	12.8	13.0		2.8	3.3	0.9
Total	100.0	100.0	100.0	100.0	100.0	100.0	100.0	100.0		100.0	100.0	100.0
Average income - Revenu moyen	\$ 61,579	64,321	36,242	62,045	65,095	35,822	58,474	59,430		38,379	40,835	27,884
Median income - Revenu médian	\$ 55,236	58,038	32,210	56,722	59,738	32,202	44,192	44,772		31,294	33,515	20,663
Number of records - Nombre de dossiers	17,296	15,653	1,643	14,878	13,346	1,532	2,418	2,307		7,170	5,852	1,318
Estimated numbers - Nombre estimatif	'000 6,003	5,417	586	5,221	4,677	544	782	740		2,254	1,826	427
Standard error of average income - Erreur type du revenu moyen	\$ 428	453	735	431	452	731	1,501	1,567		653	768	910

(1) Sample inadequate for reliable estimate. - Échantillon insuffisant pour fournir une estimation fiable.

TABLE 9. Percentage Distribution of Families by Income Groups, Provinces and Unemployment Experience of Family Members, 1995

Income group	Canada	Atlantic Provinces - Provinces de l'Atlantique					Québec
		Total	Prince Edward Island	Nova Scotia	New Brunswick	New Brunswick	
			Newfoundland Terre-Neuve	Île-du-Prince- Édouard	Nouvelle- Écosse		
per cent - pourcentage							
All families							
Under \$10,000	1.9	2.9	4.9	1.0	2.6	2.1	1.9
\$ 10,000-\$14,999	4.1	7.1	7.5	4.1	6.4	8.2	5.5
15,000- 19,999	5.6	7.7	8.4	6.9	8.0	6.8	6.6
20,000- 24,999	7.6	9.3	9.0	7.5	9.4	9.8	9.2
25,000- 29,999	6.1	8.1	9.7	9.8	7.0	7.8	6.6
30,000- 34,999	6.9	7.6	7.1	8.8	7.6	7.7	7.5
35,000- 39,999	7.1	8.4	8.8	8.9	8.2	8.3	8.0
40,000- 44,999	6.6	7.0	6.4	8.8	7.2	6.9	7.0
45,000- 49,999	6.4	7.0	6.0	8.4	8.0	6.4	6.4
50,000- 54,999	5.8	5.2	4.6	6.5	5.7	4.9	6.0
55,000- 59,999	5.6	5.2	4.5	5.1	5.1	5.8	5.6
60,000- 64,999	5.3	4.7	4.3	5.5	4.6	5.1	5.2
65,000- 69,999	4.6	3.7	3.3	4.2	3.9	3.7	3.9
70,000- 74,999	4.3	3.2	2.2	2.9	3.7	3.5	3.9
75,000- 79,999	3.4	2.5	2.0	3.1	2.4	2.9	2.9
80,000- 89,999	5.8	4.1	5.2	3.8	4.1	3.4	4.0
90,000- 99,999	3.7	2.3	2.2	1.3	2.8	2.0	3.1
100,000 and over	9.1	3.9	4.0	3.4	3.3	4.7	6.6
Total	100.0	100.0	100.0	100.0	100.0	100.0	100.0
Average income	\$ 55,247	45,211	43,753	46,170	45,715	45,516	49,851
Median income	\$ 48,079	39,385	36,962	41,740	40,538	39,548	43,277
Average income of head	\$ 35,017	29,288	27,821	28,055	29,860	29,896	32,004
Average income of wife	\$ 15,103	11,508	11,194	13,356	11,596	11,317	13,528
Average transfer payments	\$ 6,663	8,700	10,972	9,634	7,655	8,125	7,073
Number of records	24,466	4,904	1,025	654	1,682	1,543	4,786
Estimated numbers	'000 8,257	697	165	38	272	221	2,066
Standard error of average income ...	\$ 379	567	1,422	1,138	832	984	698
No one unemployed							
Under \$10,000	1.8	2.7	5.6	1.6	2.4	1.3	2.0
\$ 10,000-\$14,999	3.6	7.2	8.7	3.6	6.0	8.4	5.1
15,000- 19,999	5.1	7.5	9.2	8.7	7.2	6.7	6.8
20,000- 24,999	7.7	10.1	9.8	9.0	9.8	10.9	10.0
25,000- 29,999	5.8	7.3	9.8	6.4	6.1	7.6	6.3
30,000- 34,999	6.6	6.4	5.1	7.0	6.5	7.1	6.5
35,000- 39,999	7.1	7.8	7.1	7.7	8.6	7.3	7.9
40,000- 44,999	6.4	6.2	6.6	8.1	6.3	5.7	6.5
45,000- 49,999	6.1	7.0	4.6	8.9	8.3	6.4	5.6
50,000- 54,999	5.8	5.4	4.4	6.7	6.4	4.5	5.7
55,000- 59,999	5.6	4.8	4.3	5.9	4.7	5.2	5.6
60,000- 64,999	5.3	5.1	4.2	5.4	5.3	5.5	5.0
65,000- 69,999	4.7	3.6	2.5	4.2	3.8	3.8	3.9
70,000- 74,999	4.5	3.9	2.5	2.7	4.7	4.0	4.0
75,000- 79,999	3.6	3.0	2.7	4.1	2.8	3.4	3.4
80,000- 89,999	6.3	4.9	6.5	5.3	4.4	4.3	4.8
90,000- 99,999	4.0	2.7	2.0	2.3	3.2	2.6	3.4
100,000 and over	10.1	4.3	4.5	2.5	3.8	5.3	7.7
Total	100.0	100.0	100.0	100.0	100.0	100.0	100.0
Average income	\$ 57,427	46,757	43,726	46,741	47,869	47,158	51,503
Median income	\$ 49,962	40,801	36,318	43,669	42,800	40,635	44,240
Average income of head	\$ 36,915	30,850	29,039	28,751	31,329	31,677	33,616
Average income of wife	\$ 15,974	12,203	11,251	14,230	12,725	11,768	14,034
Average transfer payments	\$ 6,137	7,563	9,008	7,997	6,989	7,367	6,371
Number of records	17,211	2,889	507	356	1,101	925	3,159
Estimated numbers	'000 5,905	415	84	20	183	128	1,419
Standard error of average income ...	\$ 467	704	1,821	1,257	1,077	1,153	890

TABLEAU 9. Répartition en pourcentage des familles selon la tranche de revenu, la province et l'expérience de chômage des membres de la famille, 1995

Ontario	Prairie Provinces - Provinces des Prairies				British Columbia Colombie-Britannique	Tranche de revenu
	Total	Manitoba	Saskatchewan	Alberta		
per cent - pourcentage						
Ensemble des familles						
1.5	2.1	1.1	3.3	2.1	2.4	Moins de \$10,000
2.9	3.9	3.3	3.8	4.2	2.8	\$ 10,000-\$14,999
5.1	5.0	6.3	6.3	4.0	4.8	15,000- 19,999
6.1	8.3	7.4	9.1	8.3	7.0	20,000- 24,999
5.4	6.6	7.1	7.3	6.2	5.2	25,000- 29,999
6.6	7.3	8.7	7.8	6.6	6.2	30,000- 34,999
6.5	6.7	7.4	6.5	6.6	6.9	35,000- 39,999
6.3	6.6	6.3	6.2	6.8	6.7	40,000- 44,999
5.9	7.2	7.7	6.6	7.1	6.4	45,000- 49,999
5.8	6.3	5.9	5.7	6.8	5.4	50,000- 54,999
5.8	5.6	6.8	5.9	4.9	5.4	55,000- 59,999
5.3	5.7	5.8	5.2	5.9	5.5	60,000- 64,999
5.0	4.5	4.7	3.9	4.7	5.4	65,000- 69,999
4.6	4.1	3.3	4.7	4.3	5.1	70,000- 74,999
3.9	3.4	3.9	3.6	3.0	3.3	75,000- 79,999
7.1	5.6	4.5	4.4	6.5	6.5	80,000- 89,999
4.4	3.5	3.2	3.5	3.7	4.0	90,000- 99,999
11.9	7.4	6.6	6.2	8.2	11.0	100,000 et plus
100.0	100.0	100.0	100.0	100.0	100.0	Total
60,923	52,968	52,149	50,797	54,092	58,632	\$ Revenu moyen
53,274	47,338	46,508	44,786	48,562	51,464	\$ Revenu médian
38,173	33,721	32,952	32,322	34,543	37,058	\$ Revenu moyen du chef
16,370	15,160	14,014	14,886	15,730	16,771	\$ Revenu moyen de l'épouse
6,578	5,608	6,294	6,022	5,176	6,094	\$ Transferts moyens
7,565	5,128	1,782	1,497	1,849	2,083	Nombre de dossiers
3,112	1,340	310	274	755	1,043	'000 Nombre estimatif
744	595	941	1,071	903	1,193	\$ Erreur type du revenu moyen
Aucun chômeur						
1.3	1.8	1.0	2.8	1.8	2.3	Moins de \$10,000
2.5	3.5	3.2	3.3	3.7	2.1	\$ 10,000-\$14,999
4.1	4.5	5.7	5.8	3.5	4.6	15,000- 19,999
5.8	8.1	7.5	8.0	8.4	7.1	20,000- 24,999
5.4	6.4	7.0	6.6	6.0	4.5	25,000- 29,999
6.3	7.6	8.6	8.5	6.7	6.3	30,000- 34,999
6.5	6.8	7.9	6.4	6.4	7.3	35,000- 39,999
6.2	6.8	6.9	6.1	7.0	6.8	40,000- 44,999
5.7	7.0	6.9	6.5	7.2	6.3	45,000- 49,999
6.0	6.1	5.7	5.8	6.4	5.4	50,000- 54,999
6.0	5.4	6.4	6.3	4.7	5.3	55,000- 59,999
5.5	5.5	5.4	5.8	5.5	5.3	60,000- 64,999
5.0	4.8	5.2	4.3	4.9	5.4	65,000- 69,999
4.7	4.2	3.6	5.2	4.1	5.3	70,000- 74,999
4.1	3.5	4.2	3.6	3.1	3.1	75,000- 79,999
7.3	6.2	5.0	4.9	7.2	7.0	80,000- 89,999
4.6	3.8	3.1	3.6	4.2	4.2	90,000- 99,999
13.1	8.0	6.7	6.5	9.1	11.7	100,000 et plus
100.0	100.0	100.0	100.0	100.0	100.0	Total
63,257	54,573	52,842	52,724	56,028	60,279	\$ Revenu moyen
55,257	48,264	46,555	46,826	49,455	52,525	\$ Revenu médian
40,097	35,185	34,230	33,965	36,066	38,941	\$ Revenu moyen du chef
17,374	15,937	14,461	15,555	16,711	17,434	\$ Revenu moyen de l'épouse
6,131	5,449	6,253	5,903	4,931	5,840	\$ Transferts moyens
5,703	3,908	1,356	1,184	1,368	1,552	Nombre de dossiers
2,310	991	231	214	546	769	'000 Nombre estimatif
901	724	1,055	1,289	1,129	1,349	\$ Erreur type du revenu moyen

TABLE 9. Percentage Distribution of Families by Income Groups, Provinces and Unemployment Experience of Family Members, 1995 - Concluded

Income group	Atlantic Provinces - Provinces de l'Atlantique						
	Canada		Prince Edward Island		New Brunswick	Québec	
	Total	Newfoundland Terre-Neuve	Île-du-Prince-Édouard	Nova Scotia Nouvelle-Écosse	Nouveau-Brunswick		
per cent - pourcentage							
Head had some unemployment							
Under \$10,000	3.9	4.2	4.6	0.6	5.0	3.8	2.5
\$ 10,000-\$14,999	9.5	10.4	9.1	7.5	10.0	12.4	10.8
15,000- 19,999	10.9	10.0	7.9	7.5	13.3	9.2	9.7
20,000- 24,999	10.0	9.0	8.3	8.2	10.0	8.7	9.5
25,000- 29,999	8.3	10.7	11.4	17.9	10.2	9.1	8.2
30,000- 34,999	9.0	10.0	9.9	12.1	9.5	10.3	10.6
35,000- 39,999	7.2	10.2	12.6	10.7	7.4	10.5	7.8
40,000- 44,999	7.0	7.2	5.0	10.8	7.9	8.0	7.5
45,000- 49,999	7.2	6.7	7.6	7.1	6.2	6.3	8.0
50,000- 54,999	5.4	4.7	3.6	2.0	5.7	5.3	6.1
55,000- 59,999	4.3	5.0	4.6	2.9	5.0	5.7	4.1
60,000- 64,999	3.8	2.1	3.2	3.3	1.4	1.7	3.3
65,000- 69,999	2.8	2.8	3.4	3.2	2.3	2.7	3.3
70,000- 74,999	2.8	1.2	1.2	1.3	0.5	1.8	2.4
75,000- 79,999	1.5	1.6	1.5	1.2	1.1	2.1	1.8
80,000- 89,999	2.8	1.9	2.2	1.2	2.1	1.5	1.2
90,000- 99,999	1.5	0.8	1.6	0.6	0.5	0.3	1.4
100,000 and over	2.3	1.6	2.3	2.0	2.0	0.6	1.7
Total	100.0	100.0	100.0	100.0	100.0	100.0	100.0
Average income	\$ 39,233	36,639	38,822	38,555	35,207	35,605	38,287
Median income	\$ 34,139	32,902	34,409	33,450	30,759	33,297	34,340
Average income of head	\$ 23,527	22,874	23,837	23,222	23,019	21,780	23,402
Average income of wife	\$ 12,195	10,770	11,276	12,145	9,370	11,364	11,717
Average transfer payments	\$ 9,254	11,279	13,825	12,006	9,585	10,361	9,408
Number of records	3,775	1,142	322	151	323	346	930
Estimated numbers	'000 1,167	158	48	9	48	52	352
Standard error of average income ...	\$ 554	703	1,422	2,223	1,342	1,027	921
Some member other than head had some unemployment							
Under \$10,000	0.9	2.0	3.2	0.0	1.0	2.5	0.7
\$ 10,000-\$14,999	1.4	2.7	2.1	1.6	3.8	2.3	1.5
15,000- 19,999	3.1	5.4	7.4	2.3	5.7	4.0	1.9
20,000- 24,999	5.0	7.2	7.9	3.4	7.1	7.7	5.2
25,000- 29,999	5.4	7.2	7.2	9.0	7.3	6.6	6.2
30,000- 34,999	6.9	8.3	8.1	9.5	10.0	6.4	8.7
35,000- 39,999	7.3	8.1	7.4	9.6	7.4	9.0	9.1
40,000- 44,999	7.2	9.2	7.8	8.2	10.2	9.5	9.0
45,000- 49,999	7.1	7.6	7.1	8.5	9.0	6.4	7.9
50,000- 54,999	6.4	5.2	6.8	10.6	2.6	5.4	7.6
55,000- 59,999	6.7	6.8	4.8	5.4	7.4	8.0	7.0
60,000- 64,999	6.8	6.6	6.0	8.0	5.2	8.1	8.3
65,000- 69,999	6.1	5.6	5.3	5.5	6.5	4.9	4.7
70,000- 74,999	4.8	3.5	3.2	5	3.2	3.7	5.0
75,000- 79,999	4.0	1.9	0.8	2	2.1	2.4	2.0
80,000- 89,999	5.9	4.5	6.2	3	5.1	2.7	4.1
90,000- 99,999	4.5	2.8	3.5	0	3.5	2.3	4.0
100,000 and over	10.5	5.5	5.2	7.0	2.9	8.1	7.1
Total	100.0	100.0	100.0	100.0	100.0	100.0	100.0
Average income	\$ 60,157	50,951	50,997	52,643	48,519	53,007	55,700
Median income	\$ 54,422	44,991	44,289	48,688	43,788	46,529	49,894
Average income of head	\$ 36,876	32,228	30,537	31,427	31,391	34,644	34,509
Average income of wife	\$ 13,624	10,122	10,929	12,664	9,205	9,826	13,255
Average transfer payments	\$ 6,730	9,222	11,784	10,828	8,341	7,660	7,667
Number of records	3,480	873	196	147	258	272	697
Estimated numbers	'000 1,184	124	33	9	41	41	295
Standard error of average income ...	\$ 833	1,409	3,002	2,148	1,772	3,014	1,643

TABLEAU 9. Répartition en pourcentage des familles selon la tranche de revenu, la province et l'expérience de chômage des membres de la famille, 1995 - fin

Prairie Provinces - Provinces des Prairies							Tranche de revenu
Ontario	Total	Manitoba	Saskatchewan	Alberta	British Columbia Colombie-Britannique		
per cent - pourcentage							Chef ayant été en chômage
4.0	4.8	1.9	6.4	5.4	5.5	Moins de \$10,000	
8.2	9.2	5.7	8.7	10.5	8.8	\$ 10,000-\$14,999	
14.4	8.8	9.5	11.2	7.9	7.9	15,000- 19,999	
10.0	10.7	11.1	13.7	9.7	12.0	20,000- 24,999	
7.5	8.0	12.0	11.0	5.8	9.0	25,000- 29,999	
8.2	7.9	11.8	6.4	7.1	6.9	30,000- 34,999	
6.4	5.3	6.4	3.3	5.5	6.8	35,000- 39,999	
7.2	5.7	3.2	6.5	6.4	6.6	40,000- 44,999	
6.6	7.5	7.1	8.6	7.4	6.3	45,000- 49,999	
4.2	7.3	5.0	9.0	7.5	5.2	50,000- 54,999	
3.8	4.8	8.8	3.6	3.8	4.8	55,000- 59,999	
3.9	5.2	5.9	2.2	5.8	4.9	60,000- 64,999	
2.6	2.9	2.9	1.1	3.4	1.9	65,000- 69,999	
3.1	3.3	1.7	1.5	4.4	4.1	70,000- 74,999	
1.1	1.7	0.7	3.5	1.4	1.7	75,000- 79,999	
4.8	2.7	1.3	1.4	3.5	2.8	80,000- 89,999	
1.5	1.4	1.1	1.9	1.3	2.3	90,000- 99,999	
2.8	2.8	4.1	0.0	3.2	2.5	100,000 et plus	
100.0	100.0	100.0	100.0	100.0	100.0	Total	
40,281	40,641	42,133	35,601	41,605	40,209	\$ Revenu moyen	
33,764	35,502	34,200	29,548	38,305	34,912	\$ Revenu médian	
23,759	23,963	24,224	22,801	24,214	23,427	\$ Revenu moyen du chef	
12,626	13,388	13,405	10,757	14,147	12,447	\$ Revenu moyen de l'épouse	
9,531	7,163	7,710	7,543	6,868	8,355	\$ Transferts moyens	
855	598	187	164	247	250	Nombre de dossiers	
360	173	36	31	106	124	'000 Nombre estimatif	
1,255	1,304	2,416	1,742	1,880	1,749	\$ Erreur type du revenu moyen	
Membre autre que le chef ayant été en chômage							
0.7	1.2	0.9	3.6	0.7	0.4	Moins de \$10,000	
0.9	1.3	1.9	2.5	0.7	1.6	\$ 10,000-\$14,999	
2.6	4.0	6.5	4.3	2.9	3.7	15,000- 19,999	
4.4	6.7	4.2	12.5	6.1	2.4	20,000- 24,999	
3.8	6.8	3.4	8.0	7.8	5.5	25,000- 29,999	
6.5	5.5	7.0	4.3	5.2	4.9	30,000- 34,999	
6.6	7.9	5.4	10.3	8.3	4.7	35,000- 39,999	
6.2	6.2	5.8	6.1	6.4	6.5	40,000- 44,999	
6.2	7.9	12.8	5.7	6.4	7.0	45,000- 49,999	
6.2	6.7	7.3	1.5	8.0	5.2	50,000- 54,999	
6.3	7.0	6.7	6.2	7.4	6.6	55,000- 59,999	
5.6	7.4	7.4	4.4	8.3	6.7	60,000- 64,999	
7.2	4.3	3.8	3.9	4.7	8.2	65,000- 69,999	
5.1	4.4	3.2	4.1	5.0	5.1	70,000- 74,999	
5.3	4.3	5.2	3.8	4.2	5.4	75,000- 79,999	
7.5	5.3	4.9	4.4	5.7	6.9	80,000- 89,999	
5.2	4.2	5.5	4.6	3.6	4.7	90,000- 99,999	
13.5	8.6	8.1	9.9	8.4	14.6	100,000 et plus	
100.0	100.0	100.0	100.0	100.0	100.0	Total	
65,546	56,080	56,748	52,788	56,735	65,461	\$ Revenu moyen	
59,642	51,774	51,408	43,746	53,292	61,162	\$ Revenu médian	
39,864	35,084	33,360	30,379	37,147	38,687	\$ Revenu moyen du chef	
14,170	12,511	12,129	14,361	12,147	16,950	\$ Revenu moyen de l'épouse	
6,510	4,968	5,336	5,287	4,722	5,522	\$ Transferts moyens	
1,007	622	239	149	234	281	Nombre de dossiers	
441	175	43	29	103	149	'000 Nombre estimatif	
1,618	1,434	2,174	3,019	2,106	2,421	\$ Erreur type du revenu moyen	

TABLE 10. Percentage Distribution of Families by Income Groups and Occupation of Head, 1995

TABLEAU 10. Répartition en pourcentage des familles selon la tranche de revenu et la profession du chef, 1995

Income group Tranche de revenu	All occupations	Managerial	Professional	Clerical	Sales	Service
	Ensemble des professions	Direction	Professions libérales	Travail administratif	Commerce	Services
per cent - pourcentage						
Under \$10,000 - Moins de \$10,000 ...	1.3	0.7	1.4	1.5	2.0	1.9
\$ 10,000-\$14,999	2.4	0.6	1.3	4.5	2.5	6.3
15,000- 19,999	3.5	1.1	2.0	7.1	4.0	8.1
20,000- 24,999	4.6	2.3	3.3	6.6	5.1	7.0
25,000- 29,999	4.9	2.8	3.4	6.9	5.3	7.2
30,000- 34,999	6.2	3.9	4.4	8.7	6.9	7.4
35,000- 39,999	6.6	3.7	4.7	8.3	6.4	8.1
40,000- 44,999	6.6	6.0	5.7	6.3	7.2	5.8
45,000- 49,999	6.9	5.5	5.2	5.8	6.3	7.4
50,000- 54,999	6.5	4.5	6.0	9.4	7.3	5.1
55,000- 59,999	6.4	5.8	5.8	6.4	6.0	4.8
60,000- 64,999	6.3	5.9	6.9	6.3	6.5	4.4
65,000- 69,999	5.4	5.7	6.2	3.7	6.0	4.8
70,000- 74,999	5.1	5.5	4.6	5.0	5.4	4.1
75,000- 79,999	4.1	4.9	4.8	2.2	3.5	3.5
80,000- 89,999	7.2	9.5	8.8	4.7	6.2	5.7
90,000- 99,999	4.6	7.5	5.5	2.5	3.0	2.8
100,000 and over - et plus	11.5	24.1	19.8	4.2	10.3	5.7
Total	100.0	100.0	100.0	100.0	100.0	100.0
Average income - Revenu moyen	\$ 61,795	80,562	74,027	48,148	60,036	48,796
Median income - Revenu médian	\$ 55,436	71,388	64,876	45,196	52,949	43,451
Number of records - Nombre de dossiers	17,214	2,418	2,475	963	1,507	1,677
Estimated numbers - Nombre estimatif '000	5,972	921	923	373	547	604
Standard error of average income - Erreur type du revenu moyen	\$ 427	1,387	1,236	1,046	1,382	933

	Farming, etc.	Processing and machining	Product fabri- cation, etc.	Construction	Transport, etc.
	Agriculture, etc.	Traitement et usinage des ma- tières premières	Fabrication, etc.	Construction	Transport, etc.
per cent - pourcentage					
Under \$10,000 - Moins de \$10,000 ...	1.8	0.7	1.0	1.6	0.7
\$ 10,000-\$14,999	4.2	1.2	1.4	1.8	2.8
15,000- 19,999	5.5	2.4	2.1	3.3	3.5
20,000- 24,999	9.0	3.4	4.5	4.9	4.9
25,000- 29,999	9.7	3.3	4.1	5.3	5.5
30,000- 34,999	7.4	7.5	5.9	7.4	6.7
35,000- 39,999	9.3	7.5	7.2	8.5	7.0
40,000- 44,999	8.9	8.4	7.6	7.0	5.7
45,000- 49,999	7.9	8.0	8.3	8.1	8.1
50,000- 54,999	5.2	7.1	7.5	7.3	7.8
55,000- 59,999	5.0	7.9	7.4	8.1	7.3
60,000- 64,999	3.8	7.7	7.7	5.8	6.7
65,000- 69,999	3.8	6.0	6.1	5.0	5.2
70,000- 74,999	2.8	5.8	5.7	4.7	5.9
75,000- 79,999	2.7	4.1	3.9	4.6	4.3
80,000- 89,999	3.8	7.7	8.8	6.4	6.1
90,000- 99,999	2.8	4.8	4.0	4.3	4.6
100,000 and over - et plus	6.4	6.5	6.9	5.9	7.2
Total	100.0	100.0	100.0	100.0	100.0
Average income - Revenu moyen	\$ 49,171	58,339	58,227	55,349	56,494
Median income - Revenu médian	\$ 41,747	55,295	55,339	51,441	53,320
Number of records - Nombre de dossiers	1,316	1,379	1,859	1,709	1,911
Estimated numbers - Nombre estimatif '000	299	443	657	558	646
Standard error of average income - Erreur type du revenu moyen	\$ 1,200	919	830	964	870

TABLE 11. Percentage Distribution of Families by Income Groups and Education of Head, 1995

TABLEAU 11. Répartition en pourcentage des familles selon la tranche de revenu et l'instruction du chef, 1995

	0-8 years 0 à 8 années	Some secondary education Études secondaires partielles	Graduated from high school Études secondaires complétées	Some post- secondary Études post- secondaires partielles	Post-secondary certificate or diploma (1) Certificat ou diplôme d'études postsecondaires	University degree Grade universitaire
	per cent - pourcentage					
Under \$10,000 - Moins de \$10,000 ...	2.0	2.8	1.8	2.3	1.3	2.2
\$ 10,000-\$14,999	6.5	6.6	3.5	6.6	2.9	1.3
15,000- 19,999	10.8	7.7	5.0	5.6	4.5	1.9
20,000- 24,999	16.9	8.8	6.4	7.1	6.3	2.5
25,000- 29,999	9.4	7.9	6.0	6.3	4.9	3.4
30,000- 34,999	10.8	7.8	8.3	5.9	6.0	3.4
35,000- 39,999	7.3	8.1	8.1	7.6	7.5	4.0
40,000- 44,999	6.0	7.9	7.1	7.1	6.8	4.8
45,000- 49,999	5.8	6.5	6.7	6.7	7.3	4.7
50,000- 54,999	5.2	6.0	6.7	5.3	6.5	4.4
55,000- 59,999	4.0	5.3	6.5	5.4	6.5	4.6
60,000- 64,999	3.6	4.2	6.0	4.8	6.4	5.3
65,000- 69,999	2.2	3.5	4.9	4.5	5.4	6.1
70,000- 74,999	1.9	3.1	4.3	4.6	5.4	5.3
75,000- 79,999	1.3	2.3	3.6	3.5	4.4	4.1
80,000- 89,999	1.9	4.7	5.3	6.1	6.4	9.4
90,000- 99,999	2.0	2.5	3.5	3.0	4.0	6.3
100,000 and over - et plus	2.4	4.4	6.3	7.6	7.5	26.2
Total	100.0	100.0	100.0	100.0	100.0	100.0
Average income - Revenu moyen	\$ 38,569	46,627	52,424	52,268	55,973	81,756
Median income - Revenu médian	\$ 32,049	40,162	47,893	46,184	52,020	71,281
Number of records - Nombre de dossiers	3,752	4,443	4,333	1,600	7,058	3,280
Estimated numbers - Nombre estimatif '000	1,127	1,353	1,561	546	2,358	1,312
Standard error of average income - Erreur type du revenu moyen	\$ 571	1,005	609	1,110	514	1,280

(1) Includes trades certificate. - Incluant certificat de métier.

TABLE 12. Percentage Distribution of Families by Income Groups and Year of Immigration of Head, 1995

TABLEAU 12. Répartition en pourcentage des familles selon la tranche de revenu et l'année d'immigration du chef, 1995

Income group Tranche de revenu	Non-Canadian born - Personnes nées à l'étranger							
	Canadian born Personnes nées au Canada	Total	Year of immigration of head Année d'immigration du chef					After 1989 Après 1989
			Before 1946 Avant 1946	1946-1960	1961-1969	1970-1979	1980-1989	
	per cent - pourcentage							
Under \$10,000 - Moins de \$10,000 ...	1.8	2.6	0.0	0.8	0.7	2.0	2.2	8.7
\$ 10,000-\$14,999	4.1	4.0	2.7	1.1	1.8	4.7	4.1	9.7
15,000- 19,999	5.6	5.9	5.7	4.6	4.1	4.6	7.3	9.4
20,000- 24,999	7.4	8.6	15.5	11.3	3.6	4.9	8.7	13.4
25,000- 29,999	6.0	6.5	6.6	6.6	5.2	5.5	6.0	9.4
30,000- 34,999	6.7	7.7	12.0	8.6	7.6	7.8	7.8	5.7
35,000- 39,999	7.2	7.1	10.2	7.2	5.1	6.4	6.9	9.6
40,000- 44,999	6.6	6.6	10.5	7.3	6.0	4.7	8.7	4.8
45,000- 49,999	6.5	5.9	3.6	5.8	5.6	7.1	5.7	5.7
50,000- 54,999	6.0	5.3	2.2	5.4	5.2	8.2	4.1	4.2
55,000- 59,999	5.8	5.0	4.7	4.1	6.1	5.5	5.6	3.4
60,000- 64,999	5.5	4.4	5.2	4.8	3.1	5.1	4.7	3.9
65,000- 69,999	4.6	4.6	5.0	4.1	4.3	5.9	5.8	1.7
70,000- 74,999	4.3	4.1	3.9	4.9	4.1	4.5	4.8	1.6
75,000- 79,999	3.5	2.8	0.0	3.9	4.2	2.7	2.3	1.1
80,000- 89,999	5.9	5.2	5.1	4.2	9.1	6.3	4.6	2.1
90,000- 99,999	3.7	3.7	2.2	5.0	5.6	3.2	2.5	2.2
100,000 and over - et plus	8.8	10.1	4.8	10.4	18.6	10.9	8.1	3.5
Total	100.0	100.0	100.0	100.0	100.0	100.0	100.0	100.0
Average income - Revenu moyen	\$ 55,294	55,063	46,888	60,114	68,834	57,477	51,858	36,868
Median income - Revenu médian	\$ 48,594	45,844	38,715	47,291	59,177	51,423	44,041	29,660
Number of records - Nombre de dossiers	21,075	3,391	186	879	563	664	661	438
Estimated numbers - Nombre estimatif '000	6,586	1,671	59	362	280	338	366	266
Standard error of average income - Erreur type du revenu moyen	\$ 376	1,040	2,564	3,303	2,343	1,704	1,667	1,614

TABLE 13. Percentage Distribution of Families by Income Groups and Mother Tongue of Head, 1995

TABLEAU 13. Répartition en pourcentage des familles selon la tranche de revenu et la langue maternelle du chef, 1995

Income group Tranche de revenu	All families Ensemble des familles	Mother tongue of head - Langue maternelle du chef		
		English Anglais	French Français	Other Autre
	per cent - pourcentage			
Under \$10,000 - Moins de \$10,000 ...	1.9	1.6	2.1	2.6
\$ 10,000-\$14,999	4.1	3.4	5.2	4.6
15,000- 19,999	5.6	5.2	6.4	6.1
20,000- 24,999	7.6	6.4	8.8	10.1
25,000- 29,999	6.1	5.6	6.4	7.2
30,000- 34,999	6.1	6.4	7.6	7.9
35,000- 39,999	7.1	6.7	8.0	7.5
40,000- 44,999	6.1	6.6	6.8	6.5
45,000- 49,999	6.1	6.5	6.5	6.0
50,000- 54,999	5.8	6.0	5.6	5.6
55,000- 59,999	5.6	5.6	6.0	4.9
60,000- 64,999	5.3	5.7	5.2	4.3
65,000- 69,999	4.6	5.0	4.0	4.2
70,000- 74,999	4.3	4.6	3.9	3.6
75,000- 79,999	3.4	3.6	3.3	2.8
80,000- 89,999	5.8	6.4	4.8	5.0
90,000- 99,999	3.7	4.0	2.9	3.7
100,000 and over - et plus	9.1	10.7	6.4	7.5
Total	100.0	100.0	100.0	100.0
Average income - Revenu moyen	\$ 55,247	58,706	50,100	50,923
Median income - Revenu médian	\$ 48,079	51,326	44,033	43,072
Number of records - Nombre de dossiers	24,466	15,756	5,680	3,030
Estimated numbers - Nombre estimatif '000	8,257	4,802	2,040	1,414
Standard error of average income - Erreur type du revenu moyen	\$ 379	517	656	826

TABLE 14. Percentage Distribution of Families by Income Groups, Provinces and Size of Family, 1995

TABLEAU 14. Répartition en pourcentage des familles selon la tranche de revenu, la province et la taille de la famille, 1995

Income group Tranche de revenu	All families Ensemble des familles	Size of family - Taille de la famille			
		2	3	4	5 or more 5 ou plus
Canada					
	per cent - pourcentage				
Under \$10,000 - Moins de \$10,000 ...	1.9	2.7	1.6	1.4	0.7
\$ 10,000-\$14,999	4.1	5.7	4.4	1.9	1.5
15,000- 19,999	5.6	7.7	5.6	3.2	2.8
20,000- 24,999	7.6	11.3	5.4	4.4	4.3
25,000- 29,999	6.1	8.0	5.1	3.7	5.4
30,000- 34,999	6.9	8.3	6.6	5.4	5.7
35,000- 39,999	7.1	8.2	6.6	6.3	5.8
40,000- 44,999	6.6	6.9	6.8	6.2	6.3
45,000- 49,999	6.4	6.1	6.4	6.8	6.9
50,000- 54,999	5.8	5.4	6.1	5.9	6.7
55,000- 59,999	5.6	4.5	6.4	6.9	5.5
60,000- 64,999	5.3	3.8	6.9	6.7	5.4
65,000- 69,999	4.6	3.3	5.0	6.4	5.5
70,000- 74,999	4.3	3.5	4.7	5.1	4.6
75,000- 79,999	3.4	2.5	3.9	3.9	4.6
80,000- 89,999	5.8	3.8	6.1	8.1	7.9
90,000- 99,999	3.7	2.5	3.7	5.3	5.4
100,000 and over - et plus	9.1	5.9	8.7	12.5	15.0
Total	100.0	100.0	100.0	100.0	100.0
Average income - Revenu moyen	\$ 55,247	46,629	57,199	64,005	66,766
Median income - Revenu médian	\$ 48,079	38,842	51,254	58,498	58,509
Number of records - Nombre de dossiers	24,466	10,525	5,428	5,557	2,956
Estimated numbers - Nombre estimatif '000	8,257	3,582	1,869	1,847	959
Standard error of average income - Erreur type du revenu moyen	\$ 379	441	926	698	1,026
Atlantic Provinces - Provinces de l'Atlantique					
Under \$10,000 - Moins de \$10,000 ...	2.9	4.6	2.5	1.0	1.3
\$ 10,000-\$14,999	7.1	8.6	9.4	3.9	2.8
15,000- 19,999	7.7	10.9	6.4	4.7	4.9
20,000- 24,999	9.3	15.3	6.7	4.1	4.1
25,000- 29,999	8.1	10.1	7.3	6.1	6.1
30,000- 34,999	7.6	7.8	8.4	6.7	6.8
35,000- 39,999	8.4	8.0	8.5	9.3	7.9
40,000- 44,999	7.0	5.6	7.0	9.0	7.7
45,000- 49,999	7.0	6.8	6.5	7.2	9.0
50,000- 54,999	5.2	4.3	5.5	5.9	6.5
55,000- 59,999	5.2	3.1	6.6	6.6	7.1
60,000- 64,999	4.7	3.1	4.9	7.0	5.7
65,000- 69,999	3.7	1.8	5.2	5.4	4.2
70,000- 74,999	3.2	2.4	2.8	4.8	4.2
75,000- 79,999	2.5	1.9	2.8	2.9	2.9
80,000- 89,999	4.1	2.3	4.2	6.5	5.4
90,000- 99,999	2.3	1.3	2.0	3.6	3.7
100,000 and over - et plus	3.9	2.2	3.2	5.3	9.5
Total	100.0	100.0	100.0	100.0	100.0
Average income - Revenu moyen	\$ 45,211	37,262	45,586	53,686	56,349
Median income - Revenu médian	\$ 39,385	30,308	40,504	48,662	49,596
Number of records - Nombre de dossiers	4,904	2,007	1,207	1,135	555
Estimated numbers - Nombre estimatif '000	697	285	176	161	75
Standard error of average income - Erreur type du revenu moyen	\$ 567	659	1,079	1,074	1,862
Newfoundland - Terre-Neuve					
Under \$10,000 - Moins de \$10,000 ...	4.9	7.7	5.5	1.5	
\$ 10,000-\$14,999	7.5	9.0	9.9	5.5	
15,000- 19,999	8.4	12.9	7.0	6.3	
20,000- 24,999	9.0	14.5	7.0	5.6	
25,000- 29,999	9.7	13.5	8.7	7.2	
30,000- 34,999	7.1	5.8	6.1	7.6	
35,000- 39,999	8.8	7.9	10.0	9.7	
40,000- 44,999	6.4	4.9	7.8	6.5	
45,000- 49,999	6.0	5.9	3.6	7.4	
50,000- 54,999	4.6	3.6	3.4	6.4	
55,000- 59,999	4.5	4.1	7.2	3.0	
60,000- 64,999	4.3	2.4	2.7	7.8	(1)
65,000- 69,999	3.3	1.5	6.2	3.5	
70,000- 74,999	2.2	1.6	1.2	3.8	
75,000- 79,999	2.0	0.9	2.1	2.3	
80,000- 89,999	5.2	1.5	7.0	7.8	
90,000- 99,999	2.2	0.6	0.8	3.1	
100,000 and over - et plus	4.0	1.6	3.8	4.9	
Total	100.0	100.0	100.0	100.0	
Average income - Revenu moyen	\$ 43,753	34,249	43,364	49,824	
Median income - Revenu médian	\$ 36,962	27,172	37,856	45,104	
Number of records - Nombre de dossiers	1,025	347	264	290	
Estimated numbers - Nombre estimatif '000	165	57	44	46	
Standard error of average income - Erreur type du revenu moyen	\$ 1,422	1,909	2,131	1,840	

(1) Sample inadequate for reliable estimate. - Échantillon insuffisant pour fournir une estimation fiable.

TABLE 14. Percentage Distribution of Families by Income Groups, Provinces and Size of Family, 1995 - Continued

TABLEAU 14. Répartition en pourcentage des familles selon la tranche de revenu, la province et la taille de la famille, 1995 - suite

Income group Tranche de revenu	All families	Size of family - Taille de la famille			
	Ensemble des familles	2	3	4	5 or more 5 ou plus
	per cent - pourcentage				
Prince Edward Island - Île-du-Prince-Édouard					
Under \$10,000 - Moins de \$10,000 ...	1.0	1.3	1.0	0.5	
\$ 10,000-\$14,999	4.1	6.3	4.8	2.1	
15,000- 19,999	6.9	11.3	4.9	4.8	
20,000- 24,999	7.5	12.0	6.9	3.6	
25,000- 29,999	9.8	12.3	10.4	6.7	
30,000- 34,999	8.8	10.2	8.5	7.0	
35,000- 39,999	8.9	8.1	8.6	11.1	
40,000- 44,999	8.8	8.6	9.3	10.3	
45,000- 49,999	8.4	9.8	9.1	6.0	
50,000- 54,999	6.5	4.2	9.5	7.9	
55,000- 59,999	5.1	2.9	6.7	6.3	
60,000- 64,999	5.5	3.5	5.3	7.6	
65,000- 69,999	4.2	2.2	3.1	6.3	(1)
70,000- 74,999	2.9	2.6	2.6	4.1	
75,000- 79,999	3.1	1.7	2.3	5.1	
80,000- 89,999	3.8	1.2	2.5	5.5	
90,000- 99,999	1.3	1.5	0.5	0.9	
100,000 and over - et plus	3.4	0.3	4.0	4.3	
Total	100.0	100.0	100.0	100.0	
Average income - Revenu moyen	\$ 46,170	37,659	46,222	51,526	
Median income - Revenu médian	\$ 41,740	33,399	42,633	48,302	
Number of records - Nombre de dossiers	654	255	150	151	
Estimated numbers - Nombre estimatif '000	38	15	9	9	
Standard error of average income - Erreur type du revenu moyen	\$ 1,138	1,153	2,599	2,253	
Nova Scotia - Nouvelle-Écosse					
Under \$10,000 - Moins de \$10,000 ...	2.6	4.5	1.6	0.5	1.3
\$ 10,000-\$14,999	6.4	8.2	8.8	2.1	2.0
15,000- 19,999	8.0	10.4	7.4	4.9	5.7
20,000- 24,999	9.4	15.3	6.3	3.1	4.8
25,000- 29,999	7.0	8.5	6.6	4.9	6.0
30,000- 34,999	7.6	8.8	8.2	5.7	5.0
35,000- 39,999	8.2	7.7	8.8	8.1	9.0
40,000- 44,999	7.2	5.5	6.6	10.5	8.4
45,000- 49,999	8.0	7.4	7.6	7.2	13.2
50,000- 54,999	5.7	4.8	6.1	5.8	8.3
55,000- 59,999	5.1	2.5	6.1	8.5	7.2
60,000- 64,999	4.6	2.7	5.8	7.3	3.9
65,000- 69,999	3.9	1.5	5.7	6.5	5.1
70,000- 74,999	3.7	2.9	3.5	5.1	4.7
75,000- 79,999	2.4	2.3	2.6	2.8	1.0
80,000- 89,999	4.1	2.8	3.6	7.1	4.8
90,000- 99,999	2.8	1.6	2.6	5.6	2.3
100,000 and over - et plus	3.3	2.5	2.2	4.4	7.2
Total	100.0	100.0	100.0	100.0	100.0
Average income - Revenu moyen	\$ 45,715	38,130	46,359	57,514	52,314
Median income - Revenu médian	\$ 40,538	31,758	41,803	52,683	47,940
Number of records - Nombre de dossiers	1,682	756	390	353	183
Estimated numbers - Nombre estimatif '000	272	121	65	58	29
Standard error of average income - Erreur type du revenu moyen	\$ 832	971	1,958	2,314	2,060

(1) Sample inadequate for reliable estimate. - Échantillon insuffisant pour fournir une estimation fiable.

TABLE 14. Percentage Distribution of Families by Income Groups, Provinces and Size of Family, 1995 - Continued

TABLEAU 14. Répartition en pourcentage des familles selon la tranche de revenu, la province et la taille de la famille, 1995 - suite

Income group Tranche de revenu	All families Ensemble des familles	Size of family - Taille de la famille			
		2	3	4	5 or more 5 ou plus
per cent - pourcentage					
New Brunswick - Nouveau-Brunswick					
Under \$10,000 - Moins de \$10,000 ...	2.1	3.5	1.5	1.2	
\$ 10,000-\$14,999	8.2	9.3	10.4	4.8	
15,000- 19,999	6.8	10.3	4.9	3.0	
20,000- 24,999	9.8	16.2	6.9	4.1	
25,000- 29,999	7.8	9.7	6.7	6.4	
30,000- 34,999	7.7	7.2	10.4	7.1	
35,000- 39,999	8.3	8.3	7.1	9.9	
40,000- 44,999	6.9	5.7	6.6	9.3	
45,000- 49,999	6.4	5.9	6.9	7.3	
50,000- 54,999	4.9	4.1	5.8	5.2	
55,000- 59,999	5.8	3.1	6.7	7.7	
60,000- 64,999	5.1	3.8	5.4	5.7	(1)
65,000- 69,999	3.7	2.3	4.2	5.8	
70,000- 74,999	3.5	2.1	3.3	5.4	
75,000- 79,999	2.9	2.2	3.5	3.3	
80,000- 89,999	3.4	2.4	3.2	4.9	
90,000- 99,999	2.0	1.3	2.7	2.3	
100,000 and over - et plus	4.7	2.4	3.6	6.8	
Total	100.0	100.0	100.0	100.0	
Average income - Revenu moyen	\$ 45,516	37,923	46,285	53,143	
Median income - Revenu médian	\$ 39,548	30,692	41,467	48,020	
Number of records - Nombre de dossiers	1,543	649	403	341	
Estimated numbers - Nombre estimatif '000	221	92	59	48	
Standard error of average income - Erreur type du revenu moyen	\$ 984	1,026	1,782	1,426	
Québec					
Under \$10,000 - Moins de \$10,000 ...	1.9	3.1	0.9	1.0	0.4
\$ 10,000-\$14,999	5.5	7.6	6.2	2.2	1.5
15,000- 19,999	6.6	9.5	4.7	4.4	2.5
20,000- 24,999	9.2	14.4	5.3	4.1	6.4
25,000- 29,999	6.6	8.2	6.3	3.8	6.3
30,000- 34,999	7.5	7.8	7.2	7.4	6.9
35,000- 39,999	8.0	8.6	7.1	7.7	8.5
40,000- 44,999	7.0	6.8	6.2	8.3	6.8
45,000- 49,999	6.4	5.3	7.5	6.5	8.4
50,000- 54,999	6.0	5.7	5.9	6.6	6.2
55,000- 59,999	5.6	3.7	6.9	7.7	6.1
60,000- 64,999	5.2	3.3	7.7	6.5	5.1
65,000- 69,999	3.9	2.5	3.8	6.0	5.8
70,000- 74,999	3.9	2.8	5.6	4.4	3.7
75,000- 79,999	2.9	2.1	3.9	3.0	4.1
80,000- 89,999	4.0	2.6	4.7	5.9	4.9
90,000- 99,999	3.1	2.0	2.9	5.1	4.4
100,000 and over - et plus	6.6	3.8	7.1	9.4	11.8
Total	100.0	100.0	100.0	100.0	100.0
Average income - Revenu moyen	\$ 49,851	40,978	53,363	59,501	60,853
Median income - Revenu médian	\$ 43,277	34,513	49,022	53,458	51,758
Number of records - Nombre de dossiers	4,786	2,054	1,134	1,128	470
Estimated numbers - Nombre estimatif '000	2,066	930	484	468	185
Standard error of average income - Erreur type du revenu moyen	\$ 698	774	1,306	1,549	2,318

(1) Sample inadequate for reliable estimate. - Échantillon insuffisant pour fournir une estimation fiable.

TABLE 14. Percentage Distribution of Families by Income Groups, Provinces and Size of Family, 1995 - Continued

TABLEAU 14. Répartition en pourcentage des familles selon la tranche de revenu, la province et la taille de la famille, 1995 - suite

Income group Tranche de revenu	All families Ensemble des familles	Size of family - Taille de la famille			
		2	3	4	5 or more 5 ou plus
per cent - pourcentage					
Ontario					
Under \$10,000 - Moins de \$10,000 ...	1.5	1.9	1.3	1.5	0.5
\$ 10,000-\$14,999	2.9	4.6	2.7	1.1	1.2
15,000- 19,999	5.1	6.9	6.0	2.2	2.5
20,000- 24,999	6.1	8.6	4.3	4.6	3.9
25,000- 29,999	5.4	8.2	3.7	2.4	4.5
30,000- 34,999	6.6	8.6	6.0	4.1	5.1
35,000- 39,999	6.5	8.3	5.7	5.1	4.8
40,000- 44,999	6.3	7.1	7.0	4.6	5.3
45,000- 49,999	5.9	6.4	5.7	5.5	5.5
50,000- 54,999	5.8	5.5	6.4	5.0	7.0
55,000- 59,999	5.8	4.7	6.4	7.7	4.9
60,000- 64,999	5.3	3.9	6.6	6.4	5.6
65,000- 69,999	5.0	3.9	5.0	6.8	5.6
70,000- 74,999	4.6	3.5	5.2	5.9	4.6
75,000- 79,999	3.9	3.1	4.5	4.2	5.0
80,000- 89,999	7.1	4.0	7.7	10.9	9.0
90,000- 99,999	4.4	3.0	4.4	5.8	6.1
100,000 and over - et plus	11.9	7.6	11.6	16.2	19.0
Total	100.0	100.0	100.0	100.0	100.0
Average income - Revenu moyen	\$ 60,923	50,385	64,311	69,761	73,006
Median income - Revenu médian	\$ 53,274	41,945	55,960	64,909	64,408
Number of records - Nombre de dossiers	7,565	3,202	1,649	1,728	986
Estimated numbers - Nombre estimatif '000	3,112	1,286	717	701	408
Standard error of average income - Erreur type du revenu moyen	\$ 744	783	2,101	1,172	1,823
Prairie Provinces - Provinces des Prairies					
Under \$10,000 - Moins de \$10,000 ...	2.1	2.6	2.3	1.7	0.9
\$ 10,000-\$14,999	3.9	5.2	3.7	2.6	2.3
15,000- 19,999	5.0	6.7	5.0	2.5	3.3
20,000- 24,999	8.3	11.6	7.7	4.5	4.0
25,000- 29,999	6.6	8.4	5.2	5.0	5.6
30,000- 34,999	7.3	9.1	6.0	6.1	5.8
35,000- 39,999	6.7	7.4	5.9	6.1	7.1
40,000- 44,999	6.6	6.6	6.6	5.5	6.1
45,000- 49,999	7.2	6.3	6.8	8.9	7.8
50,000- 54,999	6.3	5.2	5.7	8.0	8.3
55,000- 59,999	5.6	4.8	7.6	5.4	5.2
60,000- 64,999	5.7	3.9	6.4	8.2	6.6
65,000- 69,999	4.5	3.4	5.1	6.2	4.5
70,000- 74,999	4.1	3.7	4.2	5.1	4.0
75,000- 79,999	3.4	2.3	4.0	3.6	5.5
80,000- 89,999	5.6	4.5	5.9	6.1	8.3
90,000- 99,999	3.5	2.8	3.6	4.3	4.8
100,000 and over - et plus	7.4	5.5	6.9	10.1	9.9
Total	100.0	100.0	100.0	100.0	100.0
Average income - Revenu moyen	\$ 52,968	46,866	53,903	60,004	60,360
Median income - Revenu médian	\$ 47,338	39,343	49,585	54,373	54,244
Number of records - Nombre de dossiers	5,128	2,278	1,019	1,136	695
Estimated numbers - Nombre estimatif '000	1,340	595	274	298	172
Standard error of average income - Erreur type du revenu moyen	\$ 595	841	1,231	1,398	1,436

TABLE 14. Percentage Distribution of Families by Income Groups, Provinces and Size of Family, 1995 - Continued

TABLEAU 14. Répartition en pourcentage des familles selon la tranche de revenu, la province et la taille de la famille, 1995 - suite

Income group Tranche de revenu	All families Ensemble des familles	Size of family - Taille de la famille			
		2	3	4	5 or more 5 ou plus
per cent - pourcentage					
Manitoba					
Under \$10,000 - Moins de \$10,000 ...	1.1	1.5	0.9	0.8	0.4
\$ 10,000-\$14,999	3.3	4.4	3.4	1.0	3.4
15,000- 19,999	6.3	8.2	8.3	1.1	5.0
20,000- 24,999	7.4	10.4	4.7	5.6	4.7
25,000- 29,999	7.1	9.6	4.7	4.7	6.4
30,000- 34,999	8.7	11.7	4.5	6.8	8.8
35,000- 39,999	7.4	8.0	6.9	7.3	6.4
40,000- 44,999	6.3	7.2	6.7	3.7	7.1
45,000- 49,999	7.7	5.1	7.8	14.1	5.9
50,000- 54,999	5.9	5.0	6.3	6.9	6.3
55,000- 59,999	6.8	5.9	9.2	6.1	6.7
60,000- 64,999	5.8	3.9	8.4	7.5	4.9
65,000- 69,999	4.7	3.7	5.4	6.2	4.3
70,000- 74,999	3.3	2.3	2.8	4.2	6.0
75,000- 79,999	3.9	2.9	3.4	6.8	3.5
80,000- 89,999	4.5	3.7	4.1	6.0	5.6
90,000- 99,999	3.2	2.2	2.8	4.7	5.1
100,000 and over - et plus	6.6	4.3	9.7	6.7	9.4
Total	100.0	100.0	100.0	100.0	100.0
Average income - Revenu moyen	\$ 52,149	44,795	55,440	59,620	59,728
Median income - Revenu médian	\$ 46,508	37,611	51,662	53,601	51,482
Number of records - Nombre de dossiers	1,782	786	371	389	236
Estimated numbers - Nombre estimatif '000	310	138	65	68	39
Standard error of average income - Erreur type du revenu moyen	\$ 941	1,079	1,878	1,802	3,825
Saskatchewan					
Under \$10,000 - Moins de \$10,000 ...	3.3	4.3	2.5	3.6	0.6
\$ 10,000-\$14,999	3.8	4.1	4.5	2.9	3.4
15,000- 19,999	6.3	8.0	5.8	3.4	5.5
20,000- 24,999	9.1	13.2	7.3	5.2	4.4
25,000- 29,999	7.3	9.8	5.2	4.8	5.6
30,000- 34,999	7.8	10.4	5.4	7.2	4.0
35,000- 39,999	6.5	7.9	4.5	5.0	6.8
40,000- 44,999	6.2	4.5	10.1	5.6	7.2
45,000- 49,999	6.6	6.0	6.2	7.4	8.1
50,000- 54,999	5.7	5.1	4.9	7.3	6.1
55,000- 59,999	5.9	5.1	4.9	10.0	4.0
60,000- 64,999	5.2	3.9	9.5	5.1	4.1
65,000- 69,999	3.9	2.9	4.3	6.2	2.7
70,000- 74,999	4.7	3.5	4.9	5.4	7.1
75,000- 79,999	3.6	2.3	3.1	5.3	6.1
80,000- 89,999	4.4	2.6	4.4	5.2	9.2
90,000- 99,999	3.5	2.5	4.7	4.5	3.5
100,000 and over - et plus	6.2	3.9	7.8	5.9	11.4
Total	100.0	100.0	100.0	100.0	100.0
Average income - Revenu moyen	\$ 50,797	43,479	54,630	55,479	61,855
Median income - Revenu médian	\$ 44,786	35,049	48,827	53,292	53,559
Number of records - Nombre de dossiers	1,497	709	276	316	196
Estimated numbers - Nombre estimatif '000	274	124	53	59	39
Standard error of average income - Erreur type du revenu moyen	\$ 1,071	1,210	2,167	2,217	2,618

TABLE 14. Percentage Distribution of Families by Income Groups, Provinces and Size of Family, 1995 - Concluded

TABLEAU 14. Répartition en pourcentage des familles selon la tranche de revenu, la province et la taille de la famille, 1995 - fin

Income group Tranche de revenu	All families	Size of family - Taille de la famille			
	Ensemble des familles	2	3	4	5 or more 5 ou plus
	per cent - pourcentage				
Alberta					
Under \$10,000 - Moins de \$10,000 ...	2.1	2.5	2.8	1.4	1.2
\$ 10,000-\$14,999	4.2	5.9	3.5	3.2	1.5
15,000- 19,999	4.0	5.6	3.3	2.8	1.8
20,000- 24,999	8.3	11.5	9.1	3.9	3.6
25,000- 29,999	6.2	7.3	5.5	5.2	5.3
30,000- 34,999	6.6	7.4	6.8	5.4	5.3
35,000- 39,999	6.6	6.9	5.9	5.9	7.6
40,000- 44,999	6.8	7.2	7.8	6.2	5.2
45,000- 49,999	7.1	6.9	6.7	7.4	8.3
50,000- 54,999	6.8	5.3	5.7	8.7	9.9
55,000- 59,999	4.9	4.3	7.8	3.6	5.1
60,000- 64,999	5.9	4.0	4.5	9.5	8.3
65,000- 69,999	4.7	3.4	5.2	6.2	5.3
70,000- 74,999	4.3	4.3	4.6	5.3	1.9
75,000- 79,999	3.0	2.1	4.6	1.7	6.0
80,000- 89,999	6.5	5.5	7.1	6.5	9.0
90,000- 99,999	3.7	3.1	3.6	4.1	5.2
100,000 and over - et plus	8.2	6.6	5.5	12.9	9.5
Total	100.0	100.0	100.0	100.0	100.0
Average income - Revenu moyen	\$ 54,092	48,986	53,018	61,713	60,009
Median income - Revenu médian	\$ 48,562	41,925	48,957	54,928	55,254
Number of records - Nombre de dossiers	1,849	783	372	431	263
Estimated numbers - Nombre estimatif '000	755	333	157	171	95
Standard error of average income - Erreur type du revenu moyen	\$ 903	1,361	1,875	2,188	1,804
British Columbia - Colombie-Britannique					
Under \$10,000 - Moins de \$10,000 ...	2.4	2.9	2.5	1.7	1.2
\$ 10,000-\$14,999	2.8	3.9	3.0	1.5	0.4
15,000- 19,999	4.8	5.3	6.2	3.9	2.2
20,000- 24,999	7.0	9.8	5.5	4.3	3.3
25,000- 29,999	5.2	5.3	4.9	4.3	6.5
30,000- 34,999	6.2	7.8	6.0	3.2	5.1
35,000- 39,999	6.9	8.2	8.2	5.2	2.3
40,000- 44,999	6.7	7.5	5.5	5.5	8.3
45,000- 49,999	6.4	5.9	5.8	7.9	6.9
50,000- 54,999	5.4	5.6	6.3	4.6	4.0
55,000- 59,999	5.4	6.0	4.2	5.2	5.6
60,000- 64,999	5.5	4.4	8.8	5.7	3.6
65,000- 69,999	5.4	3.7	7.3	6.4	6.9
70,000- 74,999	5.1	5.6	3.6	4.6	6.9
75,000- 79,999	3.3	2.2	2.4	6.0	4.0
80,000- 89,999	6.5	5.5	5.8	7.9	9.5
90,000- 99,999	4.0	2.3	4.5	6.4	6.0
100,000 and over - et plus	11.0	8.1	9.4	15.7	17.3
Total	100.0	100.0	100.0	100.0	100.0
Average income - Revenu moyen	\$ 58,632	52,686	55,835	68,225	70,403
Median income - Revenu médian	\$ 51,464	44,508	51,823	62,334	65,482
Number of records - Nombre de dossiers	2,083	984	419	430	250
Estimated numbers - Nombre estimatif '000	1,043	487	217	219	119
Standard error of average income - Erreur type du revenu moyen	\$ 1,193	1,589	1,820	2,292	3,212

TABLE 15. Percentage Distribution of Families by Income Groups, Provinces, Number of Children under 16 Years and Number of Children under 18 Years, 1995

TABLEAU 15. Répartition en pourcentage des familles selon la tranche de revenu, la province, le nombre d'enfants de moins de 16 ans et le nombre d'enfants de moins de 18 ans, 1995

Income group Tranche de revenu	Children under 16 years Enfants de moins de 16 ans					Children under 18 years Enfants de moins de 18 ans				
	None - Aucun(1)	Total(2)	1	2	3 or more - 3 ou plus	None - Aucun(1)	Total(2)	1	2	3 or more 3 ou plus
per cent - pourcentage										
Canada										
Under \$10,000 - Moins de \$10,000 ...	1.5	2.5	3.0	2.3	1.2	1.5	2.4	3.1	2.2	1.3
\$ 10,000-\$14,999	3.2	5.2	6.9	4.3	2.6	3.1	5.2	7.2	4.4	2.4
15,000- 19,999	5.5	5.8	6.1	5.6	5.6	5.6	5.7	5.9	5.8	5.0
20,000- 24,999	9.2	5.5	5.0	5.3	7.6	9.6	5.4	5.0	5.1	7.1
25,000- 29,999	6.8	5.2	5.3	4.4	6.7	6.9	5.1	5.2	4.6	6.1
30,000- 34,999	7.3	6.5	6.9	6.1	6.6	7.4	6.5	7.2	5.7	6.7
35,000- 39,999	7.4	6.8	6.8	6.8	6.8	7.6	6.6	6.4	6.8	6.8
40,000- 44,999	6.7	6.5	6.3	6.3	7.5	6.8	6.4	6.0	6.4	7.1
45,000- 49,999	6.2	6.7	5.8	7.5	7.0	6.1	6.7	6.2	6.8	7.6
50,000- 54,999	5.5	6.3	6.4	5.9	7.2	5.5	6.2	6.4	5.7	7.2
55,000- 59,999	5.3	5.9	5.6	6.3	5.8	5.3	6.0	5.5	6.4	5.9
60,000- 64,999	4.9	5.9	6.1	6.1	4.8	4.9	5.8	5.9	6.1	5.1
65,000- 69,999	4.1	5.3	4.3	6.4	5.3	4.1	5.2	4.2	6.3	5.2
70,000- 74,999	4.2	4.3	4.4	4.5	3.8	4.2	4.4	4.3	4.5	4.2
75,000- 79,999	3.3	3.5	3.4	3.5	3.9	3.1	3.7	3.5	3.7	3.8
80,000- 89,999	5.5	6.1	5.5	6.8	6.1	5.3	6.3	5.9	6.7	6.1
90,000- 99,999	3.9	3.5	3.4	3.4	3.7	3.8	3.6	3.5	3.7	3.9
100,000 and over - et plus	9.5	8.4	8.8	8.3	7.7	9.3	8.8	8.6	9.2	8.4
Total	100.0	100.0	100.0	100.0	100.0	100.0	100.0	100.0	100.0	100.0
Average income - Revenu moyen	\$ 55,287	55,194	54,064	56,299	55,561	54,776	55,779	53,896	57,452	56,434
Median income - Revenu médian	\$ 46,902	49,519	48,224	51,111	48,902	46,243	49,978	48,235	52,011	49,891
Number of records - Nombre de dossiers	13,565	10,901	4,613	4,414	1,874	12,562	11,904	4,767	4,898	2,239
Estimated numbers - Nombre estimatif '000	4,713	3,544	1,563	1,408	573	4,377	3,880	1,632	1,571	677
Standard error of average income - Erreur type du revenu moyen	\$ 493	511	767	735	1,178	516	492	740	748	1,039
Atlantic Provinces - Provinces de l'Atlantique										
Under \$10,000 - Moins de \$10,000 ...	2.6	3.3	4.4	2.7	1.2	2.8	3.1	4.0	2.2	2.6
\$ 10,000-\$14,999	4.7	10.3	12.2	9.0	7.4	4.6	9.9	11.6	9.4	6.4
15,000- 19,999	8.5	6.5	5.9	6.1	10.1	8.5	6.7	6.5	6.2	8.8
20,000- 24,999	12.4	5.2	5.0	5.5	5.3	13.0	5.2	5.4	5.2	4.5
25,000- 29,999	9.0	6.8	7.7	4.9	8.8	9.5	6.4	6.7	5.7	7.6
30,000- 34,999	7.9	7.2	6.5	7.8	7.8	7.9	7.3	6.9	7.4	7.9
35,000- 39,999	8.3	8.6	8.4	7.6	12.0	8.3	8.5	7.9	8.3	10.9
40,000- 44,999	6.6	7.5	6.3	9.2	7.0	6.4	7.6	6.5	8.9	7.4
45,000- 49,999	7.3	6.7	5.8	8.0	6.2	7.4	6.6	5.5	7.4	7.4
50,000- 54,999	4.9	5.6	6.1	5.0	5.9	5.0	5.5	5.9	5.0	5.5
55,000- 59,999	4.9	5.6	5.5	5.9	5.1	4.5	5.9	6.2	5.8	5.6
60,000- 64,999	4.4	5.1	4.4	6.4	4.1	4.2	5.2	4.9	5.9	4.2
65,000- 69,999	3.2	4.5	4.9	4.7	2.5	3.1	4.5	5.4	4.0	3.2
70,000- 74,999	3.3	3.3	2.5	4.1	2.9	3.2	3.3	2.7	3.9	3.2
75,000- 79,999	2.3	2.1	2.6	2.7	2.8	2.2	2.8	3.1	2.6	2.7
80,000- 89,999	3.9	4.4	4.2	5.1	3.2	3.7	4.6	4.3	5.1	4.1
90,000- 99,999	2.2	2.4	2.6	2.1	2.5	2.1	2.5	2.7	2.1	3.1
100,000 and over - et plus	3.6	4.3	5.0	3.2	5.1	3.6	4.3	3.6	4.9	4.9
Total	100.0	100.0	100.0	100.0	100.0	100.0	100.0	100.0	100.0	100.0
Average income - Revenu moyen	\$ 44,491	46,182	45,430	47,358	45,486	43,938	46,651	45,185	48,232	46,837
Median income - Revenu médian	\$ 37,972	41,392	39,947	43,512	38,866	37,292	41,898	40,718	43,190	40,898
Number of records - Nombre de dossiers	2,765	2,139	985	848	306	2,558	2,346	1,005	959	382
Estimated numbers - Nombre estimatif '000	400	297	142	115	40	370	327	147	130	49
Standard error of average income - Erreur type du revenu moyen	\$ 700	847	1,169	1,293	1,842	731	796	1,051	1,355	1,706

See footnotes at end of table. - Voir les notes à la fin du tableau.

TABLE 15. Percentage Distribution of Families by Income Groups, Provinces, Number of Children under 16 Years and Number of Children under 18 Years, 1995 - Continued

TABLEAU 15. Répartition en pourcentage des familles selon la tranche de revenu, la province, le nombre d'enfants de moins de 16 ans et le nombre d'enfants de moins de 18 ans, 1995 - suite

Income group Tranche de revenu	Children under 16 years Enfants de moins de 16 ans				Children under 18 years Enfants de moins de 18 ans					
	None - Aucun(1)	Total(2)	1	2	3 or more - 3 ou plus	None - Aucun(1)	Total(2)	1	2	3 or more 3 ou plus
	per cent - pourcentage									
Newfoundland - Terre-Neuve										
Under \$10,000 - Moins de \$10,000 ...	4.4	5.4	6.0	5.7		4.7	5.0	5.4	3.8	
\$ 10,000-\$14,999	5.3	10.2	10.8	9.8		5.1	9.8	10.0	10.8	
15,000- 19,999	10.0	6.6	6.6	6.8		9.5	7.3	8.3	7.4	
20,000- 24,999	10.8	6.8	6.5	6.5		11.6	6.4	6.2	6.7	
25,000- 29,999	12.2	6.7	7.5	4.2		12.7	6.7	6.6	6.3	
30,000- 34,999	6.0	8.5	5.9	11.1		5.7	8.4	7.0	9.8	
35,000- 39,999	8.4	9.2	9.3	8.7		8.6	8.9	7.5	10.5	
40,000- 44,999	6.6	6.1	5.9	6.3		6.1	6.6	7.2	5.8	
45,000- 49,999	5.2	7.0	7.0	6.9		5.5	6.5	6.3	5.6	
50,000- 54,999	4.1	5.3	7.1	3.6		4.2	5.0	5.8	5.0	
55,000- 59,999	5.4	3.3	3.9	3.0		5.0	4.0	5.5	2.5	
60,000- 64,999	3.9	4.8	3.3	6.7	(3)	3.5	5.1	4.6	5.6	(3)
65,000- 69,999	3.5	3.0	3.7	3.0		3.4	3.2	4.3	2.4	
70,000- 74,999	2.3	2.2	0.7	3.9		2.3	2.1	1.0	3.8	
75,000- 79,999	1.0	3.1	2.1	3.6		1.0	3.0	2.3	3.0	
80,000- 89,999	5.5	4.8	4.4	6.6		5.3	5.1	4.6	6.3	
90,000- 99,999	1.4	3.1	4.2	2.3		1.3	3.0	4.2	1.1	
100,000 and over - et plus	4.1	3.9	5.2	1.3		4.4	3.7	3.1	3.7	
Total	100.0	100.0	100.0	100.0		100.0	100.0	100.0	100.0	
Average income - Revenu moyen	\$ 43,752	43,755	44,284	42,910		43,655	43,851	43,591	43,258	
Median income - Revenu médian	\$ 35,851	38,213	38,623	38,439		35,326	38,519	39,281	37,527	
Number of records - Nombre de dossiers	535	490	227	209		484	541	247	220	
Estimated numbers - Nombre estimatif '000	91	74	37	30		82	83	41	31	
Standard error of average income - Erreur type du revenu moyen	\$ 2,007	1,467	2,194	1,986		2,184	1,357	1,849	2,254	
Prince Edward Island - Île-du-Prince-Édouard										
Under \$10,000 - Moins de \$10,000 ...	0.7	1.4	1.1			0.8	1.3		1.1	
\$ 10,000-\$14,999	3.2	5.1	8.6			3.4	4.8		3.2	
15,000- 19,999	8.0	5.6	7.3			7.9	5.8		4.8	
20,000- 24,999	10.0	4.5	2.4			10.3	4.5		6.5	
25,000- 29,999	10.1	9.4	11.0			10.7	8.8		8.1	
30,000- 34,999	9.3	8.3	8.1			9.0	8.6		7.7	
35,000- 39,999	8.2	9.8	12.1			7.8	10.0		9.0	
40,000- 44,999	10.6	6.6	4.6			10.7	6.8		7.9	
45,000- 49,999	9.1	7.4	7.0			9.3	7.3		4.8	
50,000- 54,999	4.9	8.4	12.3			4.9	8.1		9.9	
55,000- 59,999	3.7	6.7	5.1			3.9	6.2		7.5	
60,000- 64,999	6.4	4.6	3.1	(3)	(3)	6.5	4.5	(3)	5.2	(3)
65,000- 69,999	4.2	4.7	4.1			4.4	4.0		3.7	
70,000- 74,999	2.5	3.0	2.1			2.0	3.9		4.6	
75,000- 79,999	2.1	4.0	3.3			2.2	4.1		5.8	
80,000- 89,999	2.5	5.2	4.2			1.9	5.9		4.6	
90,000- 99,999	1.1	1.6	1.7			1.2	1.5		1.0	
100,000 and over - et plus	3.6	3.2	1.8			3.1	3.9		4.5	
Total	100.0	100.0	100.0			100.0	100.0		100.0	
Average income - Revenu moyen	\$ 44,102	48,655	45,394			43,346	49,144		50,005	
Median income - Revenu médian	\$ 40,275	44,559	39,693			40,029	44,568		46,732	
Number of records - Nombre de dossiers	350	304	122			332	322		137	
Estimated numbers - Nombre estimatif '000	21	17	7			20	19		8	
Standard error of average income - Erreur type du revenu moyen	\$ 1,039	1,952	2,886			1,040	1,942		2,594	
See footnotes at end of table. - Voir les notes à la fin du tableau.										

TABLE 15. Percentage Distribution of Families by Income Groups, Provinces, Number of Children under 16 Years and Number of Children under 18 Years, 1995 - Continued

TABLEAU 15. Répartition en pourcentage des familles selon la tranche de revenu, la province, le nombre d'enfants de moins de 16 ans et le nombre d'enfants de moins de 18 ans, 1995 - suite

Income group Tranche de revenu	Children under 16 years Enfants de moins de 16 ans					Children under 18 years Enfants de moins de 18 ans				
	None - Aucun(1)	Total(2)	1	2	3 or more - 3 ou plus	None - Aucun(1)	Total(2)	1	2	3 or more 3 ou plus
	per cent - pourcentage									
Nova Scotia - Nouvelle Écosse										
Under \$10,000 - Moins de \$10,000 ...	2.2	3.2	4.9	1.4		2.3	3.0	4.9	1.3	
\$ 10,000-\$14,999	4.8	8.6	12.3	5.5		4.8	8.2	12.1	5.6	
15,000- 19,999	8.5	7.3	5.2	8.3		8.5	7.4	5.8	7.9	
20,000- 24,999	12.6	4.9	4.7	4.9		13.1	5.1	6.1	4.2	
25,000- 29,999	8.0	5.6	5.9	3.9		8.6	5.2	4.9	4.3	
30,000- 34,999	8.8	5.9	5.5	5.5		8.8	6.1	6.1	5.3	
35,000- 39,999	7.8	8.7	9.2	5.6		8.0	8.4	8.1	6.7	
40,000- 44,999	6.0	8.9	7.4	11.6		5.8	8.7	6.6	11.4	
45,000- 49,999	7.8	8.3	6.9	10.3		8.2	7.8	5.7	9.6	
50,000- 54,999	5.0	6.7	6.1	6.8		5.2	6.3	6.3	5.7	
55,000- 59,999	4.5	6.0	6.5	6.4		4.2	6.3	6.9	6.7	
60,000- 64,999	4.5	4.7	4.6	5.3	(1)	4.5	4.6	4.6	5.4	(1)
65,000- 69,999	2.9	5.4	5.3	6.7		2.8	5.3	5.8	5.5	
70,000- 74,999	4.1	3.1	3.0	3.6		4.0	3.4	3.3	3.8	
75,000- 79,999	2.9	1.5	2.1	1.5		2.6	2.1	2.9	2.1	
80,000- 89,999	3.7	4.6	4.2	5.6		3.4	4.9	4.7	5.7	
90,000- 99,999	2.8	2.7	2.6	3.1		2.5	3.1	2.9	3.5	
100,000 and over - et plus	2.9	3.9	3.5	4.1		2.9	3.9	1.9	5.5	
Total	100.0	100.0	100.0	100.0		100.0	100.0	100.0	100.0	
Average income - Revenu moyen	\$ 44,679	47,184	44,743	51,988		43,801	48,001	44,401	53,262	
Median income - Revenu médian	\$ 38,245	43,252	41,558	46,629		37,442	43,766	41,426	46,766	
Number of records - Nombre de dossiers	988	694	326	258		914	768	337	297	
Estimated numbers - Nombre estimatif '000	160	113	54	41		148	124	55	48	
Standard error of average income - Erreur type du revenu moyen	\$ 1,078	1,502	1,758	2,899		1,069	1,428	1,789	2,913	
New Brunswick - Nouveau-Brunswick										
Under \$10,000 - Moins de \$10,000 ...	2.1	2.1	3.0	1.7		2.3	2.0	2.1	2.2	
\$ 10,000-\$14,999	4.5	13.4	13.9	13.4		4.1	13.1	13.0	13.8	
15,000- 19,999	7.6	5.7	5.9	3.7		8.0	5.5	5.5	3.7	
20,000- 24,999	13.6	4.5	4.5	5.1		14.3	4.4	4.2	5.0	
25,000- 29,999	7.7	7.8	9.6	6.1		8.2	7.3	8.6	6.5	
30,000- 34,999	7.9	7.5	7.8	7.9		7.9	7.5	7.5	7.9	
35,000- 39,999	8.7	7.8	6.2	8.7		8.6	8.0	7.1	8.3	
40,000- 44,999	6.7	7.2	5.5	9.1		6.7	7.2	5.9	8.5	
45,000- 49,999	7.8	4.4	3.3	6.6		7.6	5.0	4.2	6.8	
50,000- 54,999	5.4	4.2	4.2	3.6		5.4	4.3	4.7	3.4	
55,000- 59,999	5.2	6.7	5.8	7.3		4.8	7.0	6.2	6.8	
60,000- 64,999	4.3	6.1	5.3	7.5	(1)	4.1	6.2	5.9	7.0	(1)
65,000- 69,999	3.2	4.5	5.5	4.0		3.0	4.7	6.2	3.7	
70,000- 74,999	3.2	3.8	3.3	4.6		3.1	3.9	3.4	4.1	
75,000- 79,999	2.6	3.4	3.4	2.8		2.5	3.4	4.2	2.3	
80,000- 89,999	3.1	3.8	4.2	3.1		3.2	3.6	3.5	3.7	
90,000- 99,999	2.3	1.4	1.3	1.2		2.3	1.6	1.2	1.3	
100,000 and over - et plus	4.2	5.4	7.2	3.6		4.0	5.5	6.5	5.1	
Total	100.0	100.0	100.0	100.0		100.0	100.0	100.0	100.0	
Average income - Revenu moyen	\$ 44,844	46,446	47,210	45,007		44,400	46,837	47,659	45,854	
Median income - Revenu médian	\$ 38,758	40,841	39,300	41,865		38,061	41,605	41,642	41,540	
Number of records - Nombre de dossiers	892	651	310	257		828	715	308	305	
Estimated numbers - Nombre estimatif '000	128	93	45	36		120	101	44	43	
Standard error of average income - Erreur type du revenu moyen	\$ 941	1,586	2,453	1,729		1,029	1,476	2,032	1,844	

See footnotes at end of table. - Voir les notes à la fin du tableau.

TABLE 15. Percentage Distribution of Families by Income Groups, Provinces, Number of Children under 16 Years and Number of Children under 18 Years, 1995 - Continued

TABLEAU 15. Répartition en pourcentage des familles selon la tranche de revenu, la province, le nombre d'enfants de moins de 16 ans et le nombre d'enfants de moins de 18 ans, 1995 - suite

Income group Tranche de revenu	Children under 16 years Enfants de moins de 16 ans					Children under 18 years Enfants de moins de 18 ans				
	None - Aucun(1)	Total(2)	1	2	3 or more - 3 ou plus	None - Aucun(1)	Total(2)	1	2	3 or more 3 ou plus
	per cent - pourcentage									
Québec										
Under \$10,000 - Moins de \$10,000 ...	2.1	1.6	2.0	1.3	1.4	2.0	1.8	2.4	1.3	1.2
\$ 10,000-\$14,999	4.5	7.0	8.8	6.7	1.5	4.1	7.1	9.5	6.5	1.5
15,000- 19,999	7.3	5.7	5.7	5.1	7.5	7.5	5.6	5.7	5.1	6.6
20,000- 24,999	12.0	5.4	4.9	4.9	8.3	12.6	5.4	5.6	4.3	7.6
25,000- 29,999	7.0	6.1	6.9	4.9	6.4	7.1	6.1	6.7	5.3	6.4
30,000- 34,999	7.2	8.0	7.6	8.6	7.3	7.1	7.9	8.0	8.0	7.1
35,000- 39,999	7.4	8.9	8.6	9.2	8.9	7.5	8.7	8.4	8.7	9.5
40,000- 44,999	6.8	7.2	6.5	7.1	9.7	7.0	7.0	5.9	7.5	8.8
45,000- 49,999	6.0	6.8	6.0	7.9	6.7	6.0	6.7	6.2	6.7	8.6
50,000- 54,999	6.2	5.9	5.8	5.9	6.1	6.3	5.7	5.3	6.2	5.6
55,000- 59,999	5.1	6.3	5.6	6.8	7.1	4.8	6.4	5.5	7.5	6.5
60,000- 64,999	5.0	5.5	5.4	5.6	5.2	4.8	5.6	5.3	6.1	4.9
65,000- 69,999	3.2	4.9	3.5	6.2	6.3	3.3	4.7	3.5	5.6	5.8
70,000- 74,999	3.9	3.8	4.7	3.3	2.0	3.8	4.0	5.0	3.3	3.0
75,000- 79,999	2.7	3.2	3.2	3.0	3.5	2.6	3.3	3.3	3.1	3.9
80,000- 89,999	4.0	4.1	4.3	4.2	3.3	3.8	4.3	4.6	4.1	3.6
90,000- 99,999	3.2	3.0	3.2	3.1	2.6	3.2	3.1	2.7	3.6	2.6
100,000 and over - et plus	6.4	6.7	7.4	6.1	6.2	6.4	6.8	6.4	7.2	6.9
Total	100.0	100.0	100.0	100.0	100.0	100.0	100.0	100.0	100.0	100.0
Average income - Revenu moyen	\$ 48,519	51,683	51,676	52,145	50,399	48,233	51,696	49,334	54,427	51,558
Median income - Revenu médian	\$ 41,854	45,147	44,284	46,281	44,458	41,460	45,384	43,160	47,479	45,739
Number of records - Nombre de dossiers	2,613	2,173	999	868	306	2,388	2,398	1,044	988	366
Estimated numbers - Nombre estimatif '000	1,196	870	413	338	119	1,101	965	440	387	138
Standard error of average income - Erreur type du revenu moyen	\$ 779	1,093	1,625	1,616	2,164	803	1,023	1,342	1,784	2,039
Ontario										
Under \$10,000 - Moins de \$10,000 ...	1.0	2.2	2.8	2.2	0.7	0.9	2.1	2.8	2.0	0.6
\$ 10,000-\$14,999	2.3	3.8	5.6	2.4	2.2	2.2	3.7	5.5	2.7	1.9
15,000- 19,999	4.3	6.0	7.1	5.4	4.6	4.4	5.8	6.5	5.9	4.1
20,000- 24,999	6.8	5.2	3.8	5.4	8.9	7.0	5.1	3.5	5.6	7.8
25,000- 29,999	6.4	4.0	4.0	3.1	6.2	6.7	3.9	3.7	3.3	5.6
30,000- 34,999	7.3	5.6	6.3	4.6	5.8	7.4	5.6	6.7	4.2	6.2
35,000- 39,999	7.3	5.5	5.5	5.5	5.4	7.6	5.3	4.7	5.9	5.3
40,000- 44,999	6.6	5.8	6.0	5.2	6.7	6.7	5.8	6.0	5.3	6.4
45,000- 49,999	6.1	5.6	5.0	6.2	5.9	6.0	5.8	5.6	5.7	6.4
50,000- 54,999	5.1	6.7	7.5	5.5	7.2	5.1	6.6	7.4	5.1	7.9
55,000- 59,999	5.5	6.1	5.6	6.6	6.0	5.5	6.1	5.7	6.5	6.2
60,000- 64,999	4.6	6.2	6.6	6.4	5.0	4.7	5.9	6.2	5.9	5.4
65,000- 69,999	4.5	5.8	4.3	7.6	5.5	4.4	5.7	4.3	7.4	5.5
70,000- 74,999	4.3	4.9	4.3	5.8	4.7	4.4	4.8	4.0	5.5	5.0
75,000- 79,999	4.0	3.8	3.2	4.2	4.6	3.9	4.0	3.6	4.3	4.3
80,000- 89,999	6.6	7.7	6.4	9.0	7.8	5.4	7.8	6.9	9.0	7.5
90,000- 99,999	4.7	3.9	4.3	3.8	3.3	4.5	4.2	4.4	4.1	3.8
100,000 and over - et plus	12.6	11.1	11.8	11.1	9.6	12.2	11.6	12.2	11.6	10.3
Total	100.0	100.0	100.0	100.0	100.0	100.0	100.0	100.0	100.0	100.0
Average income - Revenu moyen	\$ 61,373	60,327	58,811	62,196	59,843	60,766	61,101	59,891	62,455	60,949
Median income - Revenu médian	\$ 51,838	54,739	52,642	58,373	52,576	51,068	55,205	53,278	58,360	53,574
Number of records - Nombre de dossiers	4,192	3,373	1,384	1,370	619	3,891	3,674	1,444	1,507	723
Estimated numbers - Nombre estimatif '000	1,774	1,338	583	531	224	1,648	1,463	618	582	264
Standard error of average income - Erreur type du revenu moyen	\$ 1,012	931	1,450	1,303	2,268	1,077	899	1,425	1,283	1,967

See footnotes at end of table. - Voir les notes à la fin du tableau.

TABLE 15. Percentage Distribution of Families by Income Groups, Provinces, Number of Children under 16 Years and Number of Children under 18 Years, 1995 - Continued

TABLEAU 15. Répartition en pourcentage des familles selon la tranche de revenu, la province, le nombre d'enfants de moins de 16 ans et le nombre d'enfants de moins de 18 ans, 1995 - suite

Income group Tranche de revenu	Children under 16 years Enfants de moins de 16 ans					Children under 18 years Enfants de moins de 18 ans				
	None - Aucun(1)	Total(2)	1	2	3 or more - 3 ou plus	None - Aucun(1)	Total(2)	1	2	3 or more 3 ou plus
	per cent - pourcentage									
Prairie Provinces - Provinces des Prairies										
Under \$10,000 - Moins de \$10,000 ...	1.3	3.2	4.1	3.2	1.2	1.3	3.1	4.1	3.0	1.3
\$ 10,000-\$14,999	3.1	4.9	5.9	4.3	4.0	3.3	4.7	5.9	3.9	4.0
15,000- 19,999	4.9	5.1	5.0	4.9	5.6	5.1	4.9	4.9	4.6	5.3
20,000- 24,999	9.5	6.7	7.8	5.8	6.5	10.0	6.5	7.6	5.3	6.8
25,000- 29,999	7.3	5.9	5.8	5.5	6.7	7.4	5.8	5.8	5.7	6.0
30,000- 34,999	7.7	6.9	7.7	6.1	7.1	7.9	6.7	8.1	5.4	7.0
35,000- 39,999	7.0	6.5	5.4	6.8	8.0	7.0	6.5	5.6	6.6	7.7
40,000- 44,999	6.7	6.5	6.8	5.9	7.1	6.6	6.5	7.2	6.0	6.3
45,000- 49,999	6.5	7.9	6.7	9.0	8.3	6.4	7.9	7.3	8.5	8.1
50,000- 54,999	5.4	7.5	6.0	8.1	9.5	5.2	7.5	6.5	7.5	9.5
55,000- 59,999	5.4	5.8	5.9	6.5	4.1	5.6	5.6	5.4	6.2	4.6
60,000- 64,999	5.0	6.6	7.1	6.7	5.3	4.9	6.6	6.7	7.0	5.8
65,000- 69,999	4.6	4.4	3.9	5.5	3.2	4.4	4.6	3.8	6.1	3.2
70,000- 74,999	4.2	4.1	4.4	4.4	2.8	4.0	4.3	4.4	4.7	3.1
75,000- 79,999	3.6	3.1	3.0	2.9	3.7	3.4	3.3	3.3	2.9	3.9
80,000- 89,999	5.8	5.4	5.2	5.5	5.4	5.7	5.5	5.0	5.8	5.7
90,000- 99,999	3.9	3.1	3.3	2.1	4.7	3.7	3.3	3.3	2.8	4.5
100,000 and over - et plus	8.2	6.4	6.1	6.7	6.7	8.1	6.7	5.0	8.0	7.0
Total	100.0	100.0	100.0	100.0	100.0	100.0	100.0	100.0	100.0	100.0
Average income - Revenu moyen	\$ 54,164	51,527	50,211	52,255	52,770	53,584	52,323	48,930	54,836	53,352
Median income - Revenu médian	\$ 46,956	47,718	46,176	49,065	47,270	46,124	48,368	45,463	50,693	48,355
Number of records - Nombre de dossiers	2,799	2,329	889	960	480	2,603	2,525	909	1,038	578
Estimated numbers - Nombre estimatif '000	732	607	246	245	116	686	654	243	271	140
Standard error of average income - Erreur type du revenu moyen	\$ 796	858	1,200	1,233	1,761	842	825	1,128	1,317	1,546
Manitoba										
Under \$10,000 - Moins de \$10,000 ...	0.7	1.6	2.0	1.5	1.3	0.8	1.5	1.9	1.3	1.1
\$ 10,000-\$14,999	2.5	4.6	6.0	3.3	4.4	2.6	4.3	5.1	3.1	5.1
15,000- 19,999	6.2	6.4	6.1	6.7	6.3	6.5	6.0	4.9	6.6	6.4
20,000- 24,999	8.1	6.4	7.6	4.6	8.1	8.5	6.2	7.6	4.6	6.9
25,000- 29,999	7.7	6.2	6.2	5.6	7.6	7.9	6.2	6.5	5.2	7.4
30,000- 34,999	8.9	8.5	8.6	7.4	10.5	9.2	8.2	8.5	6.8	10.4
35,000- 39,999	7.3	7.5	5.4	9.1	7.9	7.4	7.4	5.7	8.7	7.7
40,000- 44,999	6.7	5.8	5.9	3.7	9.8	6.4	6.2	7.6	3.6	8.9
45,000- 49,999	6.8	9.1	6.9	11.9	7.3	6.1	9.7	8.9	12.0	6.6
50,000- 54,999	5.0	7.0	7.2	6.7	7.2	4.8	7.1	8.5	5.4	8.3
55,000- 59,999	6.9	6.6	6.7	6.8	5.7	7.1	6.3	7.1	6.0	5.6
60,000- 64,999	5.4	6.2	6.0	6.6	5.8	4.7	7.1	8.3	6.7	5.9
65,000- 69,999	4.5	5.0	6.9	4.6	2.3	4.4	5.0	6.4	5.4	2.0
70,000- 74,999	3.0	3.7	2.9	4.1	4.5	3.0	3.7	1.9	4.8	4.6
75,000- 79,999	4.2	3.5	3.4	4.5	1.7	4.2	3.5	3.9	4.0	2.1
80,000- 89,999	4.6	4.3	4.0	5.8	1.9	4.8	4.2	2.9	6.5	2.0
90,000- 99,999	3.4	3.0	2.6	3.5	2.5	3.4	3.0	1.3	4.1	3.6
100,000 and over - et plus	7.9	4.7	5.6	3.7	5.1	8.2	4.6	3.3	5.3	5.4
Total	100.0	100.0	100.0	100.0	100.0	100.0	100.0	100.0	100.0	100.0
Average income - Revenu moyen	\$ 53,239	50,612	49,562	51,452	50,861	53,095	50,993	47,467	53,735	51,530
Median income - Revenu médian	\$ 46,327	46,698	46,594	48,459	41,985	45,620	47,191	46,319	49,222	42,758
Number of records - Nombre de dossiers	1,022	760	276	324	160	949	833	295	346	192
Estimated numbers - Nombre estimatif '000	181	129	49	54	26	170	140	50	59	30
Standard error of average income - Erreur type du revenu moyen	\$ 1,185	1,425	2,092	1,651	5,059	1,241	1,365	1,853	1,646	4,404

TABLE 15. Percentage Distribution of Families by Income Groups, Provinces, Number of Children under 16 Years and Number of Children under 18 Years, 1995 - Continued

TABLEAU 15. Répartition en pourcentage des familles selon la tranche de revenu, la province, le nombre d'enfants de moins de 16 ans et le nombre d'enfants de moins de 18 ans, 1995 - suite

Income group Tranche de revenu	Children under 16 years Enfants de moins de 16 ans					Children under 18 years Enfants de moins de 18 ans				
	None - Aucun(1)	Total(2)	1	2	3 or more - 3 ou plus	None - Aucun(1)	Total(2)	1	2	3 or more 3 ou plus
	per cent - pourcentage									
Saskatchewan										
Under \$10,000 - Moins de \$10,000 ...	2.1	4.7	6.8	4.5	0.9	1.8	4.7	7.4	4.3	1.2
\$ 10,000-\$14,999	2.2	5.8	7.0	4.8	5.3	1.9	5.7	7.5	4.5	5.0
15,000- 19,999	6.3	6.3	5.6	5.1	10.0	6.6	5.9	5.6	5.1	7.7
20,000- 24,999	11.7	6.1	7.7	4.6	6.4	12.4	5.9	7.3	4.5	6.1
25,000- 29,999	9.2	5.0	3.6	4.9	8.0	9.3	5.2	5.2	4.3	6.9
30,000- 34,999	9.4	6.0	5.3	6.7	5.7	9.7	5.9	5.7	7.0	4.4
35,000- 39,999	7.0	5.9	5.1	6.2	6.7	7.0	6.0	5.3	5.1	8.8
40,000- 44,999	5.2	7.3	9.0	5.3	8.2	5.3	7.1	7.4	7.1	6.4
45,000- 49,999	6.2	7.1	4.8	8.6	8.4	6.3	7.0	5.1	7.8	8.5
50,000- 54,999	5.4	6.0	3.8	7.2	7.6	5.0	6.4	4.9	7.7	6.6
55,000- 59,999	5.2	6.9	5.6	10.1	2.3	5.5	6.4	4.2	10.0	3.7
60,000- 64,999	4.8	5.7	7.7	4.4	4.7	4.8	5.7	8.0	4.3	4.4
65,000- 69,999	3.8	4.0	3.7	5.2	1.9	3.7	4.1	3.7	4.9	3.3
70,000- 74,999	4.4	4.9	4.1	5.5	5.4	4.0	5.4	4.2	6.0	6.0
75,000- 79,999	3.2	4.1	3.0	4.7	4.7	3.3	4.0	2.6	4.1	5.9
80,000- 89,999	3.4	5.7	5.3	4.5	8.8	3.7	5.2	3.6	4.6	8.7
90,000- 99,999	3.6	3.4	4.7	2.6	2.5	3.2	3.7	5.0	3.6	1.9
100,000 and over - et plus	6.8	5.3	7.1	4.9	2.7	6.5	5.8	7.4	5.2	4.3
Total	100.0	100.0	100.0	100.0	100.0	100.0	100.0	100.0	100.0	100.0
Average income - Revenu moyen	\$ 50,385	51,283	52,711	51,078	48,902	49,647	51,948	50,773	53,149	51,697
Median income - Revenu médian	\$ 42,080	47,143	44,952	49,543	44,369	41,118	47,578	44,056	50,246	47,023
Number of records - Nombre de dossiers	833	664	259	279	126	776	721	264	297	160
Estimated numbers - Nombre estimatif '000	148	126	48	53	25	137	137	50	55	32
Standard error of average income - Erreur type du revenu moyen	\$ 1,276	1,634	2,601	1,934	3,174	1,340	1,590	2,240	2,564	2,221
Alberta										
Under \$10,000 - Moins de \$10,000 ...	1.2	3.2	3.9	3.4	1.3	1.3	3.0	3.8	3.1	1.5
\$ 10,000-\$14,999	3.8	4.7	5.5	4.5	3.3	4.1	4.4	5.6	4.0	3.2
15,000- 19,999	3.9	4.2	4.4	4.2	3.6	3.9	4.1	4.7	3.7	3.9
20,000- 24,999	9.4	7.1	7.9	6.8	5.8	9.8	6.8	7.8	5.8	7.1
25,000- 29,999	6.4	6.1	6.4	5.8	6.0	6.5	5.9	5.9	6.5	5.1
30,000- 34,999	6.4	6.7	8.1	5.4	6.4	6.7	6.5	8.7	4.3	6.8
35,000- 39,999	6.8	6.3	5.5	6.1	8.6	6.8	6.3	5.7	6.3	7.3
40,000- 44,999	7.2	6.5	6.3	7.0	5.7	7.2	6.5	7.0	6.6	5.3
45,000- 49,999	6.6	7.8	7.2	8.0	8.6	6.6	7.7	7.5	7.4	8.5
50,000- 54,999	5.5	8.2	6.4	8.9	11.0	5.4	8.1	6.3	8.3	11.1
55,000- 59,999	4.8	5.1	5.7	4.9	4.1	4.9	5.0	5.3	5.0	4.6
60,000- 64,999	4.8	7.1	7.3	7.7	5.4	5.0	6.8	5.7	8.0	6.3
65,000- 69,999	5.0	4.3	2.9	5.9	4.0	4.6	4.7	3.0	6.8	3.6
70,000- 74,999	4.6	3.9	5.0	4.0	1.1	4.5	4.1	5.4	4.1	1.4
75,000- 79,999	3.4	2.6	2.9	1.6	4.1	3.1	2.9	3.3	2.1	3.8
80,000- 89,999	7.3	5.6	5.5	5.8	5.5	6.9	6.1	6.2	6.1	5.8
90,000- 99,999	4.3	3.0	3.0	1.5	6.5	4.1	3.3	3.4	2.0	5.9
100,000 and over - et plus	8.8	7.5	5.9	8.4	8.9	8.6	7.8	4.7	10.1	8.8
Total	100.0	100.0	100.0	100.0	100.0	100.0	100.0	100.0	100.0	100.0
Average income - Revenu moyen	\$ 55,974	51,947	49,608	53,011	54,958	55,232	52,951	48,803	55,847	54,737
Median income - Revenu médian	\$ 48,797	48,336	46,318	49,218	50,327	47,848	49,180	45,542	51,427	50,627
Number of records - Nombre de dossiers	944	905	354	357	194	878	971	350	395	226
Estimated numbers - Nombre estimatif '000	402	353	148	139	66	378	377	143	157	78
Standard error of average income - Erreur type du revenu moyen	\$ 1,261	1,254	1,659	1,952	2,078	1,336	1,207	1,631	2,000	1,974

TABLE 15. Percentage Distribution of Families by Income Groups, Provinces, Number of Children under 16 Years and Number of Children under 18 Years, 1995 - Concluded

TABLEAU 15. Répartition en pourcentage des familles selon la tranche de revenu, la province, le nombre d'enfants de moins de 16 ans et le nombre d'enfants de moins de 18 ans, 1995 - fin

Income group Tranche de revenu	Children under 16 years Enfants de moins de 16 ans					Children under 18 years Enfants de moins de 18 ans				
	None - Aucun(1)	Total(2)	1	2	3 or more - 3 ou plus	None - Aucun(1)	Total(2)	1	2	3 or more 3 ou plus
	per cent - pourcentage									
British Columbia - Colombie Britannique										
Under \$10,000 - Moins de \$10,000 ...	1.7	3.3	3.9	3.2	2.3	1.8	3.1	3.5	2.9	2.8
\$ 10,000-\$14,999	2.7	3.0	4.2	2.7	0.6	2.3	3.4	5.7	2.6	0.6
15,000- 19,999	4.1	5.9	5.6	7.4	3.2	4.0	5.9	5.2	8.0	2.7
20,000- 24,999	8.2	5.3	5.1	5.3	5.9	8.5	5.1	4.7	5.1	6.0
25,000- 29,999	5.3	5.0	3.3	5.6	7.5	5.2	5.1	4.3	5.2	6.7
30,000- 34,999	6.5	5.6	6.3	4.6	6.6	6.8	5.4	5.7	4.5	6.4
35,000- 39,999	7.6	5.9	7.3	5.7	2.7	7.9	5.6	7.2	5.3	2.9
40,000- 44,999	7.2	6.2	5.8	6.2	7.0	7.3	6.0	4.5	6.6	8.0
45,000- 49,999	5.4	7.9	6.9	8.4	9.3	5.4	7.6	7.3	7.4	8.8
50,000- 54,999	5.7	4.9	5.1	4.3	5.8	5.8	4.9	5.5	4.2	5.0
55,000- 59,999	5.6	5.1	4.9	4.8	6.4	5.7	5.0	4.6	4.8	6.6
60,000- 64,999	5.5	5.5	6.2	5.6	3.3	5.6	5.4	6.0	5.4	3.7
65,000- 69,999	4.7	6.4	6.4	5.8	8.1	4.9	6.1	5.2	6.2	7.5
70,000- 74,999	5.2	4.9	5.5	3.8	6.3	5.3	4.8	4.9	4.3	5.8
75,000- 79,999	2.5	4.3	5.2	3.9	3.0	2.4	4.4	4.4	4.9	2.9
80,000- 89,999	5.8	7.5	7.1	7.5	8.5	5.5	7.7	7.7	7.4	8.4
90,000- 99,999	4.0	4.1	1.7	5.6	6.0	3.8	4.3	3.0	4.9	5.9
100,000 and over - et plus	12.3	9.2	9.4	9.7	7.6	11.7	10.2	10.6	10.2	9.3
Total	100.0	100.0	100.0	100.0	100.0	100.0	100.0	100.0	100.0	100.0
Average income - Revenu moyen	\$ 59,289	57,703	56,256	57,897	60,749	58,541	58,742	58,182	58,309	60,954
Median income - Revenu médian	\$ 51,180	51,932	51,615	50,991	54,325	50,564	52,775	51,731	52,816	55,148
Number of records - Nombre de dossiers	1,196	887	356	368	163	1,122	961	365	406	190
Estimated numbers - Nombre estimatif '000	611	432	179	179	74	572	471	184	201	86
Standard error of average income - Erreur type du revenu moyen	\$ 1,510	1,585	2,204	2,244	3,978	1,490	1,584	2,549	2,135	3,579

(1) All families without any children under 16/18 years of age. - Ensemble des familles n'ayant pas d'enfants de moins de 16/18 ans

(2) All families with any children 16/18 years of age. - Ensemble des familles ayant des enfants de moins de 16/18 ans.

(3) Sample inadequate for reliable estimate. - Échantillon insuffisant pour fournir une estimation fiable.

TABLE 16. Percentage Distribution of Families by Income Groups and Family Characteristics, 1995

TABLEAU 16. Répartition en pourcentage des familles selon la tranche de revenu et les caractéristiques de la famille, 1995

Income group Tranche de revenu	Husband-wife families - Familles époux-épouse				Lone-parent families Familles monoparentales				All other families Ensemble des autres familles
	Married couples only Couples mariés seulement	Married couples - Couples mariés			Male head Chef de sexe masculin	Female head		Total Total	
		With single children only Avec enfants célibataires seulement	With other relatives only Avec autres parents seulement	All others Ensemble des autres couples		Total Total	Non-elderly with children < 18 - Non âgé avec enfants < 18		
							Non-elderly with children < 18 - Non âgé avec enfants < 18		
per cent - pourcentage									
Under \$10,000 - Moins de \$10,000 ...	1.8	1.0	0.0	0.8	3.6	4.7	7.1	9.1	2.0
\$ 10,000-\$14,999	3.5	1.9	0.6	0.6	8.0	10.0	17.0	21.9	3.6
15,000- 19,999	6.3	2.7	1.2	0.8	12.9	17.2	16.3	18.3	8.0
20,000- 24,999	11.8	4.0	1.8	2.6	9.6	7.6	11.0	11.9	8.9
25,000- 29,999	7.9	4.3	4.5	2.9	7.1	8.4	8.8	8.6	7.0
30,000- 34,999	7.8	5.7	5.2	3.3	10.4	11.0	8.6	8.6	11.0
35,000- 39,999	8.3	6.4	8.2	4.6	7.9	6.2	6.8	5.8	8.0
40,000- 44,999	7.0	6.5	9.6	5.4	5.1	4.9	5.9	4.6	7.9
45,000- 49,999	6.2	6.8	11.2	7.3	6.0	6.4	4.5	3.5	6.7
50,000- 54,999	5.6	6.6	3.3	4.6	3.9	2.8	4.0	2.4	6.3
55,000- 59,999	4.8	6.9	6.5	4.1	6.2	5.1	2.1	1.2	6.2
60,000- 64,999	4.1	7.0	7.6	6.6	4.3	2.8	2.0	1.5	4.1
65,000- 69,999	3.5	5.9	7.4	7.0	4.5	3.4	1.7	0.9	4.2
70,000- 74,999	3.8	5.1	7.2	5.0	3.4	3.9	1.6	0.9	4.4
75,000- 79,999	2.9	4.5	2.4	4.5	1.9	0.6	0.4	0.1	2.4
80,000- 89,999	4.5	7.7	6.6	14.0	1.5	1.5	0.6	0.1	3.0
90,000- 99,999	3.1	4.9	7.3	5.9	1.5	1.0	0.6	0.1	1.3
100,000 and over - et plus	7.1	12.2	9.5	20.0	2.4	2.1	1.0	0.5	4.9
Total	100.0	100.0	100.0	100.0	100.0	100.0	100.0	100.0	100.0
Average income - Revenu moyen	\$ 50,132	64,360	62,766	74,040	39,903	36,484	29,743	25,086	49,775
Median income - Revenu médian	\$ 41,843	58,050	58,366	69,534	34,236	30,886	24,390	20,287	40,969
Number of records - Nombre de dossiers	8,352	11,552	159	610	473	288	2,444	1,755	876
Estimated numbers - Nombre estimatif '000	2,815	3,847	60	221	162	95	821	565	329
Standard error of average income - Erreur type du revenu moyen	\$ 514	544	2,599	1,780	1,478	1,991	539	536	3,414

TABLE 17. Percentage Distribution of Families by Income Groups and Family Life Cycle, 1995

TABLEAU 17. Répartition en pourcentage des familles selon la tranche de revenu et le cycle de vie de la famille, 1995

Income group Tranche de revenu	All husband-wife families Ensemble des familles époux- épouse	Age of husband, husband-wife families Âge de l'époux, familles époux-épouse				All other families Ensemble des autres familles
		Under 45 Moins de 45 ans		45 and over 45 ans et plus		
		No children (1) Sans enfants	With children (1) Avec enfants	No children (1) Sans enfants	With children (1) Avec enfants	
per cent - pourcentage						
Under \$10,000 - Moins de \$10,000 ...	1.3	1.7	1.1	1.3	1.4	5.4
\$ 10,000-\$14,999	2.5	3.3	2.1	2.6	2.0	12.5
15,000- 19,999	4.1	3.6	3.3	5.2	2.5	13.8
20,000- 24,999	7.1	5.0	4.4	10.6	3.8	10.3
25,000- 29,999	5.7	4.9	4.6	7.1	4.4	8.1
30,000- 34,999	6.5	5.7	6.3	7.2	4.7	9.4
35,000- 39,999	7.1	7.3	7.7	7.1	4.7	7.2
40,000- 44,999	6.7	7.3	7.1	6.4	5.3	6.3
45,000- 49,999	6.6	6.7	7.7	5.9	5.7	5.3
50,000- 54,999	6.1	6.9	7.4	4.7	6.5	4.6
55,000- 59,999	6.0	6.4	7.1	5.0	5.7	3.7
60,000- 64,999	5.8	5.8	7.0	4.7	6.6	2.8
65,000- 69,999	5.0	5.1	6.1	3.8	6.3	2.7
70,000- 74,999	4.6	5.5	5.0	3.9	4.9	2.5
75,000- 79,999	3.8	4.5	4.4	3.2	3.7	1.1
80,000- 89,999	6.6	7.2	7.1	5.6	8.5	1.3
90,000- 99,999	4.2	4.4	3.8	4.3	5.4	0.9
100,000 and over - et plus	10.4	8.8	8.0	11.2	17.9	2.2
Total	100.0	100.0	100.0	100.0	100.0	100.0
Average income - Revenu moyen	\$ 58,881	57,515	58,709	57,026	70,836	36,025
Median income - Revenu médian	\$ 52,004	53,326	53,913	47,017	62,495	29,929
Number of records - Nombre de dossiers	20,673	2,557	7,073	9,210	1,833	3,793
Estimated numbers - Nombre estimatif '000	6,944	1,033	2,284	3,010	618	1,313
Standard error of average income - Erreur type du revenu moyen	\$ 387	795	580	586	1,400	953

(1) Children under 16 years of age. - Enfants de moins de 16 ans.

TABLE 18. Percentage Distribution of Families by Income Groups, Number of Income Recipients and Number of Income Earners, 1995

TABLEAU 18. Répartition en pourcentage des familles selon la tranche de revenu, le nombre de bénéficiaires d'un revenu et le nombre de personnes gagnant un revenu, 1995

Income group Tranche de revenu	All families Ensemble des familles	Number of income recipients (1) Nombre de bénéficiaires d'un revenu			Number of income earners Nombre de personnes gagnant un revenu			
		1	2	3 or more 3 ou plus	None Aucune	1 2 3 or more 1 2 3 ou plus		
						1	2	3 or more 3 ou plus
per cent - pourcentage								
Under \$10,000 - Moins de \$10,000 ...	1.9	8.0	1.0	0.2	6.0	3.0	0.6	0.1
\$ 10,000-\$14,999	4.1	15.4	2.5	0.6	13.3	5.9	1.2	0.4
15,000- 19,999	5.6	14.5	4.9	1.3	15.2	8.9	2.3	0.6
20,000- 24,999	7.6	10.1	8.8	2.2	21.2	10.0	3.8	1.2
25,000- 29,999	6.1	8.3	6.5	3.3	9.8	9.7	4.2	2.2
30,000- 34,999	6.9	8.1	7.3	4.5	8.8	10.4	5.9	3.1
35,000- 39,999	7.1	7.1	7.8	4.9	7.3	9.1	7.3	3.4
40,000- 44,999	6.6	6.1	7.1	5.4	4.7	8.5	7.1	4.4
45,000- 49,999	6.4	4.1	7.1	5.6	3.7	6.8	7.7	4.8
50,000- 54,999	5.8	3.9	6.5	5.4	2.2	6.1	7.2	5.0
55,000- 59,999	5.6	2.3	6.1	6.5	1.7	4.1	7.5	6.3
60,000- 64,999	5.3	2.5	5.5	6.8	1.1	4.1	6.9	6.9
65,000- 69,999	4.6	1.4	4.8	6.3	1.1	2.7	6.1	6.7
70,000- 74,999	4.3	1.8	4.3	6.0	1.1	2.6	5.5	6.3
75,000- 79,999	3.4	0.9	3.4	5.1	0.8	1.1	4.5	6.0
80,000- 89,999	5.8	1.1	5.6	9.7	0.5	2.4	7.6	10.7
90,000- 99,999	3.7	0.6	3.3	7.0	0.7	1.3	4.4	8.3
100,000 and over - et plus	9.1	1.6	7.5	19.1	0.7	3.2	10.1	23.5
Total	100.0	100.0	100.0	100.0	100.0	100.0	100.0	100.0
Average income - Revenu moyen	\$ 55,247	31,750	54,431	74,823	29,443	41,962	62,471	80,586
Median income - Revenu médian	\$ 48,079	26,164	47,895	67,607	23,662	36,072	56,784	73,806
Number of records - Nombre de dossiers	24,466	3,870	15,533	5,058	4,200	5,678	10,912	3,676
Estimated numbers - Nombre estimatif '000	8,257	1,277	5,218	1,759	1,322	1,903	3,759	1,272
Standard error of average income - Erreur type du revenu moyen	\$ 379	545	402	956	877	605	497	845

(1) Excluded from this classification are 3,053 families who reported no money income in 1995.
Ce classement ne tient pas compte des 3,053 familles n'ayant touché aucun revenu monétaire en 1995.

TABLE 19. Percentage Distribution of Families(1) by Income Groups, Family Characteristics and Combination of Income Recipients, 1995

TABLEAU 19. Répartition en pourcentage des familles(1) selon la tranche de revenu, les caractéristiques de la famille et diverses combinaisons de bénéficiaires d'un revenu, 1995

Income group Tranche de revenu	Husband-wife families Familles époux-épouse				All other families Ensemble des autres familles			Total
	Income recipients Bénéficiaires d'un revenu				Income recipients Bénéficiaires d'un revenu			
	Husband only Époux seulement	Husband and wife only Époux et épouse seulement	Husband and other family members (2) Époux et autres membres de la famille	Other than husband Autres que l'époux	Head only Chef seulement	Head and other family members (2) Chef et autres membres de la famille	Other than head Autres que le chef	
	per cent - pourcentage							
By income group - Par tranche de revenu								
Under \$10,000 - Moins de \$10,000 ...	6.0	0.8	0.3		9.9	1.6		1.9
\$ 10,000-\$14,999	9.9	2.0	0.7		22.1	5.0		4.1
15,000- 19,999	9.9	4.3	1.1		20.1	8.8		5.6
20,000- 24,999	9.2	8.6	2.4		11.4	9.5		7.6
25,000- 29,999	8.9	6.2	3.1		7.8	8.4		6.1
30,000- 34,999	9.2	6.9	4.3		8.6	10.1		7.0
35,000- 39,999	8.9	7.8	4.6		5.3	8.7		7.1
40,000- 44,999	8.2	6.9	5.5		4.0	8.2		6.6
45,000- 49,999	5.8	7.0	5.9		3.5	6.6		6.4
50,000- 54,999	5.4	6.4	5.5		2.1	6.5		5.8
55,000- 59,999	3.0	6.3	6.4		1.5	5.3		5.6
60,000- 64,999	3.8	5.6	7.2	(3)	1.1	4.1	(3)	5.3
65,000- 69,999	2.0	4.9	6.4		0.7	4.2		4.6
70,000- 74,999	2.4	4.5	5.7		1.1	3.7		4.3
75,000- 79,999	1.6	3.7	5.1		0.1	1.9		3.4
80,000- 89,999	1.8	6.1	9.8		0.3	2.2		5.8
90,000- 99,999	1.1	3.6	7.0		0.0	1.5		3.7
100,000 and over - et plus	2.6	8.2	19.1		0.4	3.6		9.1
Total	100.0	100.0	100.0		100.0	100.0		100.0
Average income - Revenu moyen	\$ 37,983	56,153	74,504		24,468	45,197		55,267
Median income - Revenu médian	\$ 33,270	49,578	67,398		19,492	38,775		48,093
Number of records - Nombre de dossiers	2,045	13,489	5,064		1,760	2,024		24,461
Estimated numbers - Nombre estimatif '000	677	4,497	1,742		576	734		8,254
Standard error of average income - Erreur type du revenu moyen	\$ 820	433	816		537	1,613		379
Within income group - Dans chaque tranche de revenu								
Under \$10,000 - Moins de \$10,000 ...	25.9	24.0	3.1	3.1	36.4	7.6	0.1	100.0
\$ 10,000-\$14,999	19.9	26.9	3.7	0.6	37.7	10.9	0.2	100.0
15,000- 19,999	14.4	41.7	4.3	0.7	24.9	13.9	0.1	100.0
20,000- 24,999	9.9	61.6	6.7	0.4	10.4	11.0	0.0	100.0
25,000- 29,999	12.0	55.6	10.8	0.2	9.0	12.3	0.0	100.0
30,000- 34,999	10.9	54.1	13.1	0.4	8.6	12.9	0.1	100.0
35,000- 39,999	10.3	59.3	13.6	0.7	5.2	10.9	0.0	100.0
40,000- 44,999	10.1	56.6	17.4	0.7	4.2	11.0	0.0	100.0
45,000- 49,999	7.4	60.0	19.5	0.0	3.9	9.2	0.0	100.0
50,000- 54,999	7.6	60.1	19.7	0.2	2.5	9.9	0.0	100.0
55,000- 59,999	4.5	61.1	24.0	0.1	1.9	8.5	0.0	100.0
60,000- 64,999	5.9	57.3	28.5	0.0	1.5	6.9	0.0	100.0
65,000- 69,999	3.6	58.2	29.1	0.0	1.0	8.1	0.0	100.0
70,000- 74,999	4.7	57.7	28.2	0.0	1.7	7.7	0.0	100.0
75,000- 79,999	3.8	59.1	31.9	0.0	0.3	4.9	0.0	100.0
80,000- 89,999	2.6	57.8	36.0	0.0	0.3	3.3	0.0	100.0
90,000- 99,999	2.5	53.7	39.8	0.3	0.0	3.7	0.0	100.0
100,000 and over - et plus	2.4	49.3	44.4	0.1	0.3	3.5	0.0	100.0
Total	8.2	54.5	21.1	0.3	7.0	8.9	0.0	100.0

(1) Excluded from this table are 3,053 families who received no money income in 1995.

3,053 familles n'ayant pas touché de revenu monétaire en 1995 ne sont pas comprises dans le présent tableau.

(2) "Other family members" are children and/or other relatives and may also include the wife in column 3.
Les "Autres membres de la famille" sont les enfants et (ou) d'autres parents et peuvent aussi inclure l'épouse à la colonne 3.(3) Complete data are not given for this classification because the sample was inadequate to provide reliable estimates.
Ce classement ne comprend pas toutes les données, car l'échantillon était insuffisant pour fournir des estimations fiables.

TABLE 20. Percentage Distribution of Families by Income Groups and Tenure, 1995

TABLEAU 20. Répartition en pourcentage des familles selon la tranche de revenu et le mode d'occupation, 1995

Income group Tranche de revenu	By income group - Par tranche de revenu				Within income group - Dans chaque tranche de revenu			
	Owners - Propriétaires		Renters (1)		Owners - Propriétaires		Renters (1)	
	Total	With mortgage Avec emprunt hypothécaire	Without mortgage Sans emprunt hypothécaire	Locataires	With mortgage Avec emprunt hypothécaire	Without mortgage Sans emprunt hypothécaire	Locataires	Total
per cent - pourcentage								
Under \$10,000 - Moins de \$10,000	1.1	0.9	1.3	4.4	17.9	22.2	59.9	100.0
\$ 10,000-\$14,999	1.9	1.3	2.5	10.2	12.7	21.2	66.1	100.0
15,000- 19,999	3.6	2.3	5.2	11.2	16.0	31.3	52.7	100.0
20,000- 24,999	6.2	3.4	9.5	11.5	17.8	42.3	39.9	100.0
25,000- 29,999	5.1	3.8	6.7	8.8	26.5	37.4	38.1	100.0
30,000- 34,999	6.4	5.3	7.7	8.4	30.1	38.0	31.9	100.0
35,000- 39,999	6.6	6.0	7.3	8.6	33.4	34.8	31.8	100.0
40,000- 44,999	6.7	6.2	7.2	6.5	37.0	37.0	26.0	100.0
45,000- 49,999	6.5	6.7	6.2	6.1	41.6	33.2	25.3	100.0
50,000- 54,999	6.3	6.9	5.5	4.7	46.8	31.9	21.2	100.0
55,000- 59,999	6.0	6.8	5.1	4.3	48.1	31.4	20.6	100.0
60,000- 64,999	5.8	6.5	5.0	3.8	48.6	32.3	19.1	100.0
65,000- 69,999	5.4	6.5	4.1	2.5	55.3	30.3	14.4	100.0
70,000- 74,999	5.0	5.9	3.9	2.3	54.7	30.8	14.5	100.0
75,000- 79,999	4.1	4.9	3.2	1.4	57.0	32.1	10.9	100.0
80,000- 89,999	7.1	8.7	5.3	1.9	59.8	31.4	8.8	100.0
90,000- 99,999	4.7	5.2	4.0	1.0	55.7	36.8	7.4	100.0
100,000 and over - et plus	11.5	12.5	10.3	2.3	54.5	38.9	6.6	100.0
Total	100.0	100.0	100.0	100.0	39.5	34.1	26.5	100.0
Average income - Revenu moyen	\$ 61,678	65,646	57,083	37,369				
Median income - Revenu médian	\$ 54,705	60,218	47,150	32,349				
Number of records - Nombre de dossiers	18,898	9,541	9,357	5,568				
Estimated numbers - Nombre estimatif '000	6,072	3,258	2,814	2,184				
Standard error of average income - Erreur type du revenu moyen	\$ 454	526	711	443				

(1) Includes roomers, lodgers and families who receive free lodging or who reside with employers.
Comprend les chambreurs et les familles logés gratuitement ou habitant chez l'employeur.

TABLE 21. Average Size of Families, Average Number of Children under 6 Years, Children under 16 Years, Children under 18 Years, Income Recipients and Income Earners, by Income Groups, 1995

TABLEAU 21. Taille moyenne des familles, nombre moyen d'enfants de moins de 6 ans, d'enfants de moins de 16 ans, d'enfants de moins de 18 ans, de bénéficiaires d'un revenu et de personnes gagnant un revenu, selon la tranche de revenu, 1995

Income Group Tranche de revenu	Average size of family units Taille moyenne des unités familiales	Average number of Nombre moyen de				
		Children under 6 years Enfants de moins de 6 ans	Children under 16 years Enfants de moins de 16 ans	Children under 18 years Enfants de moins de 18 ans	Income recipients Bénéficiaires d'un revenu	Income earners Personnes gagnant un revenu
		Under \$10,000 - Moins de \$10,000	2.65	0.39	0.84	0.92
\$ 10,000-\$14,999	2.60	0.39	0.83	0.92	1.46	0.64
15,000- 19,999	2.67	0.30	0.77	0.84	1.66	0.79
20,000- 24,999	2.65	0.24	0.59	0.65	1.86	0.84
25,000- 29,999	2.83	0.25	0.68	0.75	1.93	1.18
30,000- 34,999	2.87	0.30	0.70	0.77	1.97	1.33
35,000- 39,999	2.93	0.30	0.73	0.80	2.01	1.46
40,000- 44,999	3.01	0.28	0.75	0.84	2.07	1.61
45,000- 49,999	3.12	0.30	0.82	0.92	2.13	1.72
50,000- 54,999	3.13	0.32	0.83	0.92	2.15	1.80
55,000- 59,999	3.19	0.29	0.81	0.92	2.25	1.94
60,000- 64,999	3.25	0.28	0.82	0.91	2.29	2.02
65,000- 69,999	3.35	0.33	0.91	1.01	2.35	2.07
70,000- 74,999	3.21	0.27	0.75	0.86	2.34	2.08
75,000- 79,999	3.30	0.28	0.80	0.93	2.40	2.21
80,000- 89,999	3.41	0.28	0.82	0.93	2.47	2.26
90,000- 99,999	3.42	0.20	0.72	0.84	2.59	2.36
100,000 and over - et plus	3.49	0.22	0.69	0.82	2.70	2.51
Total	3.07	0.28	0.76	0.85	2.14	1.66

TABLE 22. Distribution of Families (Number and Per Cent) and of Aggregate Income of Families (Amount and Per Cent) and Percentage Composition of Income of Families by Income Groups, 1995

TABLEAU 22. Répartition des familles (nombre et pourcentage) et du revenu global des familles (montant et pourcentage) et composition proportionnelle du revenu des familles selon la tranche de revenu, 1995

Income group Tranche de revenu	Estimated number Nombre estimatif	Aggregate income		Composition of income Composition du revenu						Total
		'000	%	Wages and salaries Salaires et traitements	Net income from self-employment Revenu net d'un emploi autonome	Investment income Revenu de placements	Transfer payments Transferts	Other money income Autre revenu monétaire		
Under \$10,000 - Moins de \$10,000 ...	160	1.9	918	0.2	40.0	-17.1	-4.0	75.5	5.9	100.0
\$ 10,000-\$14,999	337	4.1	4,280	0.9	20.1	2.7	2.1	70.4	4.7	100.0
15,000- 19,999	465	5.6	8,211	1.8	25.8	4.7	1.7	62.5	5.3	100.0
20,000- 24,999	630	7.6	14,145	3.1	29.6	5.0	4.0	54.6	6.7	100.0
25,000- 29,999	502	6.1	13,827	3.0	44.0	6.3	4.4	35.3	10.0	100.0
30,000- 34,999	574	6.9	18,663	4.1	52.0	7.4	3.9	27.1	9.6	100.0
35,000- 39,999	590	7.1	22,077	4.8	60.0	6.5	3.5	20.9	9.0	100.0
40,000- 44,999	547	6.6	23,218	5.1	64.6	7.4	3.4	16.5	8.1	100.0
45,000- 49,999	527	6.4	24,992	5.5	69.1	6.0	3.4	13.8	7.8	100.0
50,000- 54,999	482	5.8	25,263	5.5	74.4	5.1	3.0	10.7	6.8	100.0
55,000- 59,999	462	5.6	26,484	5.8	77.7	5.1	2.4	9.0	5.7	100.0
60,000- 64,999	439	5.3	27,353	6.0	80.7	3.9	2.9	7.2	5.2	100.0
65,000- 69,999	381	4.6	25,666	5.6	80.7	4.7	2.8	6.9	5.0	100.0
70,000- 74,999	353	4.3	25,220	5.6	81.0	4.0	2.9	6.2	6.0	100.0
75,000- 79,999	279	3.4	21,593	4.7	83.1	5.2	2.8	4.7	4.1	100.0
80,000- 89,999	475	5.8	40,155	8.8	84.9	4.7	2.4	4.0	4.0	100.0
90,000- 99,999	305	3.7	28,955	6.3	81.7	5.9	3.6	4.0	4.9	100.0
100,000 and over - et plus	749	9.1	104,831	23.0	74.8	11.7	6.7	2.3	4.5	100.0
Total	8,257	100.0	456,152	100.0	71.4	6.8	3.9	12.1	5.9	100.0

INCOME DISTRIBUTIONS BY SIZE

Unattached Individuals

**RÉPARTITION DU REVENU SELON
LA TAILLE DU REVENU**

Personnes seules

TABLE 23. Percentage Distribution of Unattached Individuals by Income Groups in Current and Constant (1995) Dollars for Selected Years

Income group	1980	1981	1982	1983	1984	1985	1986	1987
per cent - pourcentage								
Current dollars - Dollars courants								
Under \$2,500	7.4	5.0	4.9	5.0	4.9	3.8	3.9	3.1
\$ 2,500-\$ 4,999	17.8	10.7	8.9	8.9	6.9	6.2	5.5	5.1
5,000- 7,499	18.4	21.7	19.8	19.1	16.1	12.4	9.7	9.9
7,500- 9,999	10.2	9.6	10.9	13.8	14.3	16.8	16.2	13.8
10,000- 12,499	8.9	9.0	8.3	7.8	8.7	10.2	11.5	11.8
12,500- 14,999	7.8	7.6	6.7	6.9	7.5	6.6	7.3	7.2
15,000- 17,499	7.1	7.4	7.4	5.8	6.4	6.7	6.2	6.5
17,500- 19,999	5.3	5.8	6.1	5.7	5.8	5.5	5.8	5.7
20,000- 22,499	5.1	5.8	5.5	5.2	5.7	5.5	5.8	5.9
22,500- 24,999	3.7	4.1	4.4	3.5	4.1	4.9	4.7	4.5
25,000- 29,999	4.4	5.6	6.8	6.7	6.6	7.3	7.2	8.2
30,000- 39,999	3.2	5.0	6.4	7.0	8.4	8.3	9.7	10.4
40,000- 49,999	0.5	1.7	2.6	2.6	2.8	3.3	3.6	4.7
50,000 and over	0.2	0.9	1.2	2.0	1.7	2.5	2.9	3.2
Total	100.0	100.0	100.0	100.0	100.0	100.0	100.0	100.0
Average income	\$ 11,574	13,714	15,076	15,228	15,963	17,013	17,741	18,854
Median income	\$ 9,075	10,817	11,650	11,041	12,238	12,728	13,572	14,691
Number of records	4,136	9,771	9,774	3,655	10,015	10,124	9,011	12,145
Estimated numbers	'000 2,653	2,708	2,700	2,854	2,841	2,978	3,085	3,268
Standard error of average income	\$ 182	171	189	256	189	214	246	237
Constant (1995) dollars - Dollars constants (1995)								
Under \$5,000	7.6	5.7	6.5	7.0	7.0	6.0	5.8	5.3
\$ 5,000-\$7,499	5.7	6.1	6.2	6.5	6.7	6.4	6.5	6.2
7,500- 9,999	12.3	10.4	10.3	12.0	8.9	8.1	6.9	7.6
10,000- 14,999	18.2	19.6	19.6	21.1	21.7	22.9	22.7	21.2
15,000- 19,999	10.5	9.9	10.4	10.6	10.7	10.9	12.2	12.3
20,000- 29,999	16.7	18.1	17.2	15.6	17.8	17.7	17.7	18.1
30,000- 39,999	13.0	13.1	13.3	11.7	11.1	12.7	11.9	13.5
40,000- 49,999	8.0	8.2	7.9	7.2	7.9	7.1	7.8	7.4
50,000 and over	7.9	1.9	8.6	8.3	8.2	8.2	8.4	8.5
Total	100.0	100.0	100.0	100.0	100.0	100.0	100.0	100.0
Average income	\$ 23,018	24,246	24,056	22,972	23,077	23,647	23,673	24,120
Median income	\$ 18,048	19,124	18,590	16,656	17,692	17,691	18,110	18,794
Standard error of average income	\$ 362	302	302	386	273	297	328	303

TABLEAU 23. Répartition en pourcentage des personnes seules selon la tranche de revenu en dollars courants et constants (1995) pour certaines années

1988	1989	1990	1991	1992	1993	1994	1995		Tranche de revenu
per cent - pourcentage									
Currant dollars - Dollars courants									
2.9	2.2	2.2	2.7	2.8	2.7	2.0	2.6		Moins de \$2,500
3.6	2.9	2.6	2.8	2.7	2.7	2.5	2.5		\$ 2,500-\$ 4,999
9.9	7.7	6.2	6.6	5.6	5.6	6.3	6.4		5,000- 7,499
13.2	10.4	9.4	8.0	7.9	7.6	7.9	6.8		7,500- 9,999
12.6	13.0	13.7	12.4	13.0	13.4	11.5	10.9		10,000- 12,499
6.6	8.4	9.2	10.3	10.3	10.2	12.3	11.2		12,500- 14,999
6.2	6.1	6.1	6.8	6.8	7.4	8.6	7.2		15,000- 17,499
6.0	5.5	5.6	4.9	5.3	4.8	4.8	5.5		17,500- 19,999
5.5	6.1	5.9	4.9	4.8	5.3	4.8	5.4		20,000- 22,499
5.0	4.6	4.6	4.9	4.6	4.6	3.6	4.5		22,500- 24,999
8.0	9.0	8.6	8.6	8.0	8.5	7.6	8.2		25,000- 29,999
11.3	13.1	12.5	13.4	13.0	12.6	12.1	13.0		30,000- 39,999
4.8	6.2	6.8	6.4	7.5	7.1	7.8	7.3		40,000- 49,999
4.3	4.9	6.6	7.3	7.8	7.6	8.4	8.5		50,000 et plus
100.0	100.0	100.0	100.0	100.0	100.0	100.0	100.0		Total
19,866	21,516	22,778	22,828	23,499	23,503	23,746	24,166	\$	Revenu moyen
15,437	17,237	17,740	17,687	17,906	17,753	17,196	18,593	\$	Revenu médian
10,962	11,647	12,974	12,533	11,896	11,796	11,688	9,823		Nombre de dossiers
3,311	3,354	3,515	3,668	3,650	3,812	3,836	3,869	'000	Nombre estimatif
249	268	287	272	334	328	266	305	\$	Erreur type du revenu moyen
Constant (1995) dollars - Dollars constants (1995)									
4.8	4.1	4.1	5.0	5.2	5.2	4.4	5.1		Moins de \$5,000
6.5	5.7	4.4	5.8	4.8	5.4	6.0	6.4		\$ 5,000-\$ 7,499
7.3	5.4	7.1	7.6	7.9	7.3	7.7	6.8		7,500- 9,999
22.3	22.0	22.6	21.5	22.2	23.0	22.7	22.1		10,000- 14,999
11.1	12.4	12.2	12.5	12.7	12.5	14.2	12.8		15,000- 19,999
19.0	18.7	18.5	18.1	17.6	18.3	16.2	18.0		20,000- 29,999
12.6	13.9	13.6	13.9	12.9	12.9	12.0	13.0		30,000- 39,999
7.8	9.2	8.0	7.3	8.2	7.2	7.8	7.3		40,000- 49,999
8.5	8.5	9.5	8.3	8.7	8.2	9.0	8.5		50,000 et plus
100.0	100.0	100.0	100.0	100.0	100.0	100.0	100.0		Total
24,425	25,192	25,456	24,153	24,497	24,061	24,268	24,166	\$	Revenu moyen
18,980	20,182	19,826	18,714	18,666	18,174	17,574	18,593	\$	Revenu médian
306	314	321	288	348	336	272	305	\$	Erreur type du revenu moyen

TABLE 24. Percentage Distribution of Unattached Individuals by Income Groups and Provinces, 1995

Income group	Canada	Atlantic Provinces - Provinces de l'Atlantique					
		Total	Newfoundland Terre-Neuve	Prince Edward Island Île-du-Prince- Édouard	Nova Scotia Nouvelle- Écosse	New Brunswick Nouveau- Brunswick	Québec
		per cent - pourcentage					
Under \$2,500	2.6	2.4	3.4	3.2	2.5	1.6	2.4
\$ 2,500-\$ 4,999	2.5	3.9	5.8	1.7	4.0	3.3	3.1
5,000- 7,499	6.4	8.5	9.5	8.2	8.9	7.6	9.4
7,500- 9,999	6.8	8.3	9.4	11.7	9.7	5.3	8.8
10,000- 12,499	10.9	14.7	12.5	14.3	15.4	14.9	12.1
12,500- 14,999	11.2	14.6	18.3	12.8	15.0	12.7	11.8
15,000- 17,499	7.2	7.9	5.1	9.1	8.2	8.5	6.1
17,500- 19,999	5.5	6.1	3.2	7.4	6.0	7.3	5.7
20,000- 22,499	5.4	5.0	2.6	3.9	5.2	6.1	5.1
22,500- 24,999	4.5	5.0	6.6	5.0	4.7	4.6	4.2
25,000- 29,999	8.2	5.4	5.3	7.2	4.2	6.7	8.7
30,000- 39,999	13.0	8.6	9.2	5.6	8.0	9.7	11.6
40,000- 49,999	7.3	4.8	2.1	4.4	3.5	7.8	5.5
50,000 and over	8.5	4.8	6.8	5.5	4.7	3.9	5.5
Total	100.0	100.0	100.0	100.0	100.0	100.0	100.0
Average income	\$ 24,166	19,553	18,745	19,584	18,486	21,326	21,109
Median income	\$ 18,593	14,586	13,788	14,626	14,078	16,361	15,994
Number of records	9,823	1,552	217	228	575	532	2,102
Estimated numbers	'000 3,869	229	37	14	102	78	1,069
Standard error of average income	\$ 305	509	1,343	1,546	721	922	522

TABLEAU 24. Répartition en pourcentage des personnes seules selon la tranche de revenu et la province, 1995

Ontario	Prairie Provinces - Provinces des Prairies					British Columbia Colombie- Britannique	Tranche de revenu
	Total	Manitoba	Saskatchewan	Alberta			
per cent - pourcentage							
2.6	3.0	1.9	2.0	3.7	2.7		Moins de \$2,500
1.6	3.6	4.0	4.3	3.2	1.6		\$ 2,500-\$ 4,999
3.9	5.6	6.0	6.8	5.0	6.8		5,000- 7,499
5.8	5.7	7.3	4.2	5.7	5.9		7,500- 9,999
12.0	8.3	11.0	14.0	5.5	7.4		10,000- 12,499
10.7	10.7	12.0	13.9	9.1	10.8		12,500- 14,999
6.3	9.8	10.7	7.6	10.3	8.5		15,000- 17,499
5.7	5.6	5.8	5.3	5.6	4.6		17,500- 19,999
5.2	5.5	5.1	4.8	5.8	6.1		20,000- 22,499
4.3	5.3	5.0	4.5	5.6	4.2		22,500- 24,999
7.9	8.7	6.9	8.3	9.5	8.6		25,000- 29,999
14.9	12.2	12.6	9.9	12.9	13.8		30,000- 39,999
7.9	7.9	7.5	6.3	8.7	9.5		40,000- 49,999
11.3	8.1	4.4	8.2	9.4	9.6		50,000 et plus
100.0	100.0	100.0	100.0	100.0	100.0		Total
26,671	23,938	21,554	23,220	25,006	26,002	\$	Revenu moyen
20,703	18,986	16,839	16,588	20,793	20,749	\$	Revenu médian
2,894	2,185	663	715	807	1,090		Nombre de dossiers
1,349	629	130	125	374	593	'000	Nombre estimatif
617	503	726	740	764	824	\$	Erreur type du revenu moyen

TABLE 25. Percentage Distribution of Unattached Individuals by Income Groups, Regions and Size of Area of Residence, 1995

TABLEAU 25. Répartition en pourcentage des personnes seules selon la tranche de revenu, la région et la taille de la région de résidence, 1995

Income group Tranche de revenu	Canada	Atlantic Provinces Provinces de l'Atlantique	Québec	Ontario	Prairie Provinces Provinces des Prairies	British Columbia Colombie- Britannique
	per cent - pourcentage					
Urban areas, population 100,000 and over - Régions urbaines, 100,000 habitants et plus						
Under \$2,500 - Moins de \$2,500	2.7	1.8	2.8	2.6	3.0	2.7
\$ 2,500-\$ 4,999	2.4	5.0	3.1	1.7	3.7	1.1
5,000- 7,499	6.1	8.5	9.3	3.8	5.1	6.0
7,500- 9,999	6.8	10.6	8.5	5.8	5.6	6.3
10,000- 12,499	9.5	10.7	10.3	11.5	5.9	6.8
12,500- 14,999	10.1	12.5	10.7	9.6	9.0	10.6
15,000- 17,499	6.7	8.1	5.6	5.5	9.3	8.6
17,500- 19,999	5.5	5.8	5.7	5.8	6.2	4.1
20,000- 22,499	5.2	5.1	5.1	4.5	5.8	6.6
22,500- 24,999	4.6	5.9	4.5	4.3	5.5	4.0
25,000- 29,999	8.9	4.9	9.8	7.8	9.7	9.6
30,000- 39,999	14.0	9.6	12.3	16.1	12.8	13.9
40,000- 49,999	8.1	5.5	6.2	8.6	9.8	9.5
50,000 and over - et plus	9.4	5.9	6.0	12.3	8.6	10.0
Total	100.0	100.0	100.0	100.0	100.0	100.0
Average income - Revenu moyen	\$ 25,287	20,676	21,931	27,831	25,195	26,567
Median income - Revenu médian	\$ 20,040	15,261	17,298	22,105	20,929	21,428
Number of records - Nombre de dossiers	5,360	473	1,190	1,887	1,078	732
Estimated numbers - Nombre estimatif '000	2,731	101	782	1,008	401	440
Standard error of average income - Erreur type du revenu moyen	\$ 408	940	677	798	701	1,007
All other areas(1) - Toutes les autres régions(1)						
Under \$2,500 - Moins de \$2,500	2.2	2.8	1.0	2.4	2.9	2.6
\$ 2,500-\$ 4,999	2.6	3.1	3.2	1.3	3.4	2.9
5,000- 7,499	7.1	8.5	9.6	4.2	6.3	9.0
7,500- 9,999	6.7	6.5	9.4	5.8	5.9	4.7
10,000- 12,499	14.1	17.9	17.2	13.5	12.6	9.1
12,500- 14,999	13.9	16.3	14.8	13.9	13.5	11.1
15,000- 17,499	8.6	7.7	7.2	8.8	10.8	8.1
17,500- 19,999	5.5	6.3	5.7	5.4	4.6	6.2
20,000- 22,499	5.7	4.9	5.3	7.1	4.9	4.7
22,500- 24,999	4.2	4.3	3.4	4.0	4.9	4.9
25,000- 29,999	6.7	5.8	5.6	8.2	7.1	5.7
30,000- 39,999	10.7	7.9	9.8	11.1	11.1	13.5
40,000- 49,999	5.4	4.2	3.8	5.2	4.7	9.3
50,000 and over - et plus	6.5	4.0	4.1	8.1	7.3	8.2
Total	100.0	100.0	100.0	100.0	100.0	100.0
Average income - Revenu moyen	\$ 21,477	18,671	18,867	23,252	21,738	24,376
Median income - Revenu médian	\$ 15,961	14,234	14,137	17,529	16,252	18,470
Number of records - Nombre de dossiers	4,463	1,079	912	1,007	1,107	358
Estimated numbers - Nombre estimatif '000	1,139	129	287	342	229	153
Standard error of average income - Erreur type du revenu moyen	\$ 323	549	550	592	622	1,338

(1) Includes urban areas, population under 100,000, and rural areas.
Comprend des régions urbaines, moins de 100,000 habitants, et régions rurales.

TABLE 26. Percentage Distribution of Unattached Individuals by Income Groups, Regions and Sex, 1995

TABLEAU 26. Répartition en pourcentage des personnes seules selon la tranche de revenu, la région et le sexe, 1995

Income group Tranche de revenu	Canada	Atlantic Provinces	Québec	Ontario	Prairie Provinces	British Columbia
		Provinces de l'Atlantique			Provinces des Prairies	Colombie- Britannique
per cent - pourcentage						
Male - Hommes						
Under \$2,500 - Moins de \$2,500	2.8	2.9	2.8	2.5	3.2	3.3
\$ 2,500-\$ 4,999	2.8	4.7	3.6	2.0	3.1	2.2
5,000- 7,499	7.5	10.2	11.5	4.9	5.6	7.5
7,500- 9,999	7.2	8.8	10.0	6.1	5.2	6.2
10,000- 12,499	6.7	9.0	6.1	8.2	5.7	4.7
12,500- 14,999	7.3	11.1	7.8	6.8	5.3	8.1
15,000- 17,499	6.5	7.3	6.3	5.1	7.8	8.2
17,500- 19,999	5.6	4.8	6.5	5.6	5.8	4.1
20,000- 22,499	5.0	5.2	4.1	5.4	5.0	5.4
22,500- 24,999	4.7	5.3	4.7	4.2	6.0	4.1
25,000- 29,999	8.6	7.6	10.0	8.0	8.8	8.0
30,000- 39,999	14.4	10.1	12.1	17.0	14.8	13.6
40,000- 49,999	9.6	5.7	7.0	10.2	11.5	12.1
50,000 and over - et plus	11.4	7.4	7.5	14.0	12.2	12.7
Total	100.0	100.0	100.0	100.0	100.0	100.0
Average income - Revenu moyen	\$ 26,867	21,548	23,000	29,483	27,861	28,483
Median income - Revenu médian	\$ 21,838	16,141	18,246	24,558	23,861	22,779
Number of records - Nombre de dossiers	4,370	635	964	1,252	1,010	509
Estimated numbers - Nombre estimatif '000	1,900	108	509	665	314	304
Standard error of average income - Erreur type du revenu moyen	\$ 472	870	881	894	802	1,348
Female - Femmes						
Under \$2,500 - Moins de \$2,500	2.3	1.9	2.0	2.6	2.8	2.1
\$ 2,500-\$ 4,999	2.2	3.3	2.7	1.2	4.1	1.0
5,000- 7,499	5.3	7.0	7.5	2.9	5.5	5.9
7,500- 9,999	6.4	7.8	7.6	5.5	6.2	5.6
10,000- 12,499	14.9	19.8	17.6	15.7	10.9	10.2
12,500- 14,999	15.1	17.8	15.5	14.4	16.0	13.5
15,000- 17,499	7.9	8.4	5.8	7.4	11.8	8.8
17,500- 19,999	5.5	7.2	4.9	5.8	5.4	5.2
20,000- 22,499	5.7	4.9	6.0	5.1	5.9	6.9
22,500- 24,999	4.3	4.7	3.8	4.4	4.6	4.4
25,000- 29,999	7.8	3.4	7.5	7.8	8.7	9.3
30,000- 39,999	11.7	7.4	11.1	12.8	9.6	14.0
40,000- 49,999	5.1	3.9	4.2	5.7	4.4	6.7
50,000 and over - et plus	5.8	2.6	3.7	8.6	4.1	6.3
Total	100.0	100.0	100.0	100.0	100.0	100.0
Average income - Revenu moyen	\$ 21,562	17,776	19,391	23,942	20,024	23,395
Median income - Revenu médian	\$ 16,191	13,941	14,536	17,575	15,948	18,866
Number of records - Nombre de dossiers	5,453	917	1,138	1,642	1,175	581
Estimated numbers - Nombre estimatif '000	1,970	121	560	685	315	289
Standard error of average income - Erreur type du revenu moyen	\$ 321	523	565	650	519	847

TABLE 27. Percentage Distribution of Unattached Individuals by Income Groups, Age and Sex, 1995

TABLEAU 27. Répartition en pourcentage des personnes seules selon la tranche de revenu, l'âge et le sexe, 1995

Income group Tranche de revenu	24 years and under	25-34	35-44	45-54	55-59	60-64	65 years and over	65-69	70 years and over
	24 ans et moins						65 ans et plus		70 ans et plus
per cent - pourcentage									
All unattached individuals - Ensemble des personnes seules									
Under \$2,500 - Moins de \$2,500	10.3	2.2	1.6	3.1	2.0	1.6	0.1	0.4	0.0
\$ 2,500-\$ 4,999	8.4	2.2	2.5	2.4	1.9	2.6	0.2	0.4	0.2
5,000- 7,499	15.9	4.5	7.4	9.4	12.2	8.9	0.4	0.9	0.3
7,500- 9,999	11.1	5.1	8.3	9.2	11.7	15.4	1.8	3.3	1.4
10,000- 12,499	10.0	5.8	5.7	5.5	6.4	13.9	21.5	17.6	22.3
12,500- 14,999	8.4	5.1	3.5	4.5	4.2	6.1	27.5	25.0	28.1
15,000- 17,499	6.3	5.4	3.5	4.3	6.3	5.8	13.1	13.0	13.1
17,500- 19,999	4.9	6.1	4.4	4.0	4.9	6.9	6.5	8.7	5.9
20,000- 22,499	3.6	6.3	4.5	3.9	3.8	5.6	6.7	5.3	7.1
22,500- 24,999	4.2	6.3	3.9	3.8	3.7	3.5	3.8	3.0	4.0
25,000- 29,999	5.1	11.5	9.7	8.1	8.9	9.7	5.6	5.3	5.6
30,000- 39,999	6.6	19.6	17.5	15.3	11.8	11.4	7.0	7.6	6.8
40,000- 49,999	2.5	10.8	12.7	8.7	8.3	4.2	3.1	5.4	2.6
50,000 and over - et plus	2.5	9.1	14.7	17.8	13.8	4.4	2.9	4.2	2.6
Total	100.0	100.0	100.0	100.0	100.0	100.0	100.0	100.0	100.0
Average income - Revenu moyen	\$ 14,556	27,423	29,681	30,142	27,114	20,264	20,005	23,228	19,185
Median income - Revenu médian	\$ 11,058	25,403	27,373	24,941	20,242	15,661	14,885	15,473	14,804
Number of records - Nombre de dossiers	1,026	1,793	1,415	1,212	532	621	3,224	692	2,532
Estimated numbers - Nombre estimatif '000	465	906	607	464	180	202	1,044	212	833
Standard error of average income - Erreur type du revenu moyen	\$ 554	617	731	1,146	1,452	816	459	1,789	342
Male - Hommes									
Under \$2,500 - Moins de \$2,500	9.0	1.9	1.3	5.1	1.7	1.6	0.0	0.0	0.0
\$ 2,500-\$ 4,999	7.1	2.8	2.5	2.4	0.8	1.9	0.4	1.1	0.2
5,000- 7,499	15.7	5.2	8.0	10.2	9.1	10.9	0.3	1.1	0.0
7,500- 9,999	9.9	4.6	8.8	10.0	10.6	14.0	2.1	2.9	1.8
10,000- 12,499	8.7	5.6	4.6	5.1	3.5	9.8	12.1	15.3	11.1
12,500- 14,999	6.8	4.8	4.0	3.8	2.4	6.0	23.1	19.6	24.2
15,000- 17,499	6.3	6.5	3.0	4.6	5.9	6.6	13.7	12.6	14.1
17,500- 19,999	6.0	5.4	4.9	3.7	6.4	6.7	7.9	11.3	6.8
20,000- 22,499	4.1	5.9	3.5	2.1	3.8	4.2	9.2	6.8	10.0
22,500- 24,999	4.8	6.2	3.2	3.6	1.9	3.3	5.4	3.8	6.0
25,000- 29,999	5.7	10.9	8.5	6.8	10.5	10.7	7.0	5.4	7.6
30,000- 39,999	8.6	17.9	18.5	12.9	13.7	11.5	8.5	8.1	8.6
40,000- 49,999	3.9	12.0	13.0	9.8	10.2	6.1	5.3	5.9	5.1
50,000 and over - et plus	3.4	10.2	16.1	19.9	19.7	6.8	5.0	5.9	4.7
Total	100.0	100.0	100.0	100.0	100.0	100.0	100.0	100.0	100.0
Average income - Revenu moyen	\$ 16,372	27,959	30,314	31,691	32,671	22,855	23,763	26,644	22,814
Median income - Revenu médian	\$ 12,392	25,442	28,539	24,553	26,920	17,255	17,193	16,979	17,256
Number of records - Nombre de dossiers	527	1,122	877	623	216	211	794	200	594
Estimated numbers - Nombre estimatif '000	243	586	397	250	81	79	263	65	198
Standard error of average income - Erreur type du revenu moyen	\$ 833	845	906	1,918	2,511	1,696	1,260	4,289	907
Female - Femmes									
Under \$2,500 - Moins de \$2,500	11.8	2.7	2.2	0.7	2.2	1.6	0.1	0.5	0.0
\$ 2,500-\$ 4,999	9.9	0.5	2.4	2.4	2.9	3.1	0.1	0.1	0.2
5,000- 7,499	16.2	3.1	6.2	8.6	14.8	7.7	0.4	0.8	0.4
7,500- 9,999	12.3	6.1	7.3	8.4	12.6	16.2	1.7	3.5	1.2
10,000- 12,499	11.5	6.7	7.6	5.9	8.9	16.5	24.4	18.6	25.8
12,500- 14,999	10.5	5.1	2.6	5.4	5.6	6.1	29.0	27.4	29.3
15,000- 17,499	6.3	3.5	4.5	3.9	6.6	5.3	12.9	13.2	12.8
17,500- 19,999	3.6	7.5	3.7	4.3	3.7	7.0	6.0	7.6	5.7
20,000- 22,499	3.0	7.0	6.4	5.9	3.8	6.6	5.9	4.6	6.2
22,500- 24,999	3.6	6.5	5.3	4.1	5.2	3.7	3.3	2.6	3.5
25,000- 29,999	4.6	12.5	11.9	9.6	7.6	9.1	5.1	5.3	5.0
30,000- 39,999	4.4	22.7	15.8	18.2	10.2	11.4	6.5	7.3	6.3
40,000- 49,999	1.0	8.6	12.0	7.4	6.9	2.9	2.4	5.1	1.8
50,000 and over - et plus	1.6	7.0	12.2	15.3	8.9	2.8	2.2	3.5	1.9
Total	100.0	100.0	100.0	100.0	100.0	100.0	100.0	100.0	100.0
Average income - Revenu moyen	\$ 12,567	26,442	28,481	28,340	22,555	18,592	18,741	21,711	18,055
Median income - Revenu médian	\$ 9,949	25,340	25,792	25,284	16,130	14,474	14,505	14,920	14,415
Number of records - Nombre de dossiers	499	671	538	589	316	410	2,430	492	1,938
Estimated numbers - Nombre estimatif '000	222	320	209	215	99	123	782	147	635
Standard error of average income - Erreur type du revenu moyen	\$ 630	772	1,122	1,114	1,481	773	442	1,751	340

TABLE 28. Percentage Distribution of Unattached Individuals by Income Groups, Employment Status and Sex, 1995

TABLEAU 28. Répartition en pourcentage des personnes seules selon la tranche de revenu, le statut d'activité et le sexe, 1995

Income group Tranche de revenu	Employment status - Statut d'activité												
	In labour force - Actifs												
	Total	Employee Salariés						Employer or own account Employeurs ou travail- leurs à leur compte			Not in labour force Inactifs		
		Total	Male Hommes	Female Femmes	Total	Male Hommes	Female Femmes	Total	Male Hommes	Female Femmes	Total	Male Hommes	Female Femmes
per cent - pourcentage													
Under \$2,500 - Moins de \$2,500	2.0	2.1	1.8	1.8	1.8	1.8	3.6	4.5	1.9	3.4	4.7	2.8	
\$ 2,500-\$ 4,999	2.5	2.2	2.9	2.4	2.1	3.0	2.8	2.9	2.6	2.5	4.4	1.5	
5,000- 7,499	5.7	6.1	5.1	5.6	6.1	5.0	6.6	6.6	6.5	7.4	10.9	5.6	
7,500- 9,999	4.9	4.9	4.9	4.9	4.8	5.0	5.0	5.5	4.0	9.4	12.8	7.6	
10,000- 12,499	5.1	4.5	6.0	4.8	4.1	5.8	9.1	8.9	9.3	18.9	12.0	22.4	
12,500- 14,999	5.5	5.0	6.3	5.6	5.0	6.5	5.0	5.3	4.4	19.2	12.8	22.4	
15,000- 17,499	5.3	5.6	4.8	4.8	4.9	4.8	10.0	11.9	5.9	10.0	8.8	10.6	
17,500- 19,999	5.6	5.5	5.8	5.4	5.5	5.3	7.4	5.1	12.1	5.5	5.9	5.3	
20,000- 22,499	5.3	4.4	6.6	5.2	4.2	6.7	6.1	6.3	5.8	5.5	6.3	5.0	
22,500- 24,999	5.3	5.0	5.8	5.6	5.3	6.0	2.8	2.3	3.8	3.2	3.7	3.0	
25,000- 29,999	10.7	10.0	11.9	10.9	10.5	11.6	8.6	5.4	15.3	4.7	5.4	4.4	
30,000- 39,999	18.1	17.6	18.8	18.6	18.1	19.5	11.9	12.8	10.1	6.0	6.6	5.6	
40,000- 49,999	10.9	12.4	8.6	11.2	12.9	8.7	8.2	8.4	7.7	2.3	2.7	2.1	
50,000 and over - et plus	13.0	14.7	10.5	13.0	14.8	10.5	13.0	14.1	10.6	2.2	3.0	1.8	
Total	100.0	100.0	100.0	100.0	100.0	100.0	100.0	100.0	100.0	100.0	100.0	100.0	
Average income - Revenu moyen ...	\$ 29,372	30,707	27,363	29,410	30,871	27,278	28,965	29,180	28,512	16,917	17,373	16,684	
Median income - Revenu médian ...	\$ 26,272	27,351	24,909	26,724	27,961	25,102	20,250	19,652	21,459	13,609	13,514	13,637	
Number of records - Nombre de dossiers	5,077	2,899	2,178	4,599	2,574	2,025	478	325	153	4,746	1,471	3,275	
Estimated numbers - Nombre estimatif '000	2,252	1,352	900	2,059	1,221	837	193	131	62	1,617	547	1,070	
Standard error of average income - Erreur type du revenu moyen	\$ 436	599	512	460	636	519	1,531	1,845	2,421	298	547	345	

(1) Sample inadequate for reliable estimate. - Echantillon insuffisant pour fournir une estimation fiable.

TABLE 29. Percentage Distribution of Unattached Individuals by Income Groups, by Education and by Presence of Earnings, 1995

TABLEAU 29. Répartition en pourcentage des personnes seules selon la tranche de revenu, l'instruction et la présence de gains, 1995

Income group Tranche de revenu	Education - Instruction						Presence of earnings Présence de gains	
	0-8 years 0 à 8 années	Some secondary education Études secondaires partielles	Graduated from high school Études secondaires complétées	Some post- secondary Études post- secondaires partielles	Post- secondary certificate or diploma (1) Certificat ou diplôme d'études post-secon- daires	University degree Grade universi- taire	No earnings Sans gains	With earnings Avec gains
	Under \$2,500 - Moins de \$2,500	1.6	2.8	1.7	5.4	1.8	2.8	3.8
\$ 2,500-\$ 4,999	1.4	2.5	1.9	6.6	2.1	2.4	1.9	2.9
5,000- 7,499	6.3	8.8	1.8	8.8	5.7	4.5	8.5	5.0
7,500- 9,999	9.8	10.3	1.2	10.3	4.1	2.7	9.5	5.0
10,000- 12,499	24.8	11.1	8.9	9.2	6.9	5.0	19.6	5.2
12,500- 14,999	21.1	15.7	8.9	9.5	8.4	4.3	19.8	5.7
15,000- 17,499	10.3	9.2	7.4	6.4	5.9	4.5	9.7	5.6
17,500- 19,999	6.3	5.2	5.0	4.6	6.1	5.3	5.5	5.5
20,000- 22,499	4.5	5.1	6.2	4.7	6.7	4.1	5.1	5.6
22,500- 24,999	2.9	4.4	5.0	4.0	5.9	3.7	2.9	5.5
25,000- 29,999	3.9	8.1	9.5	8.0	9.3	10.0	4.7	10.5
30,000- 39,999	4.4	9.6	17.1	11.5	16.2	17.1	5.2	18.1
40,000- 49,999	1.6	4.0	8.7	5.0	10.4	11.9	2.0	10.8
50,000 and over - et plus	1.0	3.3	6.9	6.0	10.6	21.6	1.7	13.0
Total	100.0	100.0	100.0	100.0	100.0	100.0	100.0	100.0
Average income - Revenu moyen	\$15,519	19,007	24,871	21,218	27,405	34,448	16,118	29,400
Median income - Revenu médian	\$13,221	14,809	21,327	15,120	23,495	30,380	13,350	26,073
Number of records - Nombre de dossiers	2,019	1,814	1,590	821	2,315	1,264	4,519	5,304
Estimated numbers - Nombre estimatif '000	654	623	678	361	926	628	1,525	2,345
Standard error of average income - Erreur type du revenu moyen	\$ 285	428	711	1,099	551	932	285	430

(1) Includes trades certificate. - Incluant certificat de métier.

TABLE 30. Percentage Distribution of Unattached Individuals by Income Groups and Year of Immigration, 1995

TABLEAU 30. Répartition en pourcentage des personnes seules selon la tranche de revenu et l'année d'immigration, 1995

Income group Tranche de revenu	Canadian born Personnes nées au Canada	Non-Canadian born - Personnes nées à l'étranger						
		Total	Year of immigration of head Année d'immigration du chef					After 1989 Après 1989
			Before 1946 Avant 1946	1946-1960	1961-1969	1970-1979	1980-1989	
per cent - pourcentage								
Under \$2,500 - Moins de \$2,500	2.2	4.4	1.6	0.8	2.9	6.8	2.5	9.6
\$ 2,500-\$ 4,999	2.5	2.5	0.0	1.2	0.7	2.3	3.4	5.4
5,000- 7,499	6.2	7.5	0.6	3.0	7.0	5.9	9.8	14.8
7,500- 9,999	6.8	6.7	0.9	3.4	6.3	7.4	13.0	7.8
10,000- 12,499	10.9	11.0	18.7	8.8	8.2	11.5	10.2	11.0
12,500- 14,999	10.8	13.5	30.5	22.9	12.7	8.7	7.4	4.7
15,000- 17,499	7.1	7.7	13.9	8.7	4.5	5.3	5.9	8.9
17,500- 19,999	5.3	7.0	5.3	5.9	7.8	4.7	7.0	9.6
20,000- 22,499	5.4	5.1	6.5	5.1	5.1	4.7	4.2	5.1
22,500- 24,999	4.4	4.5	5.1	3.3	2.9	5.8	6.4	4.0
25,000- 29,999	8.4	7.3	7.2	8.9	6.8	7.0	9.0	5.0
30,000- 39,999	13.5	10.2	5.9	11.0	10.0	17.5	11.7	5.8
40,000- 49,999	7.8	4.8	1.5	8.8	6.5	4.0	5.8	1.7
50,000 and over - et plus	8.6	8.0	2.3	8.2	18.6	8.4	3.6	6.6
Total	100.0	100.0	100.0	100.0	100.0	100.0	100.0	100.0
Average income - Revenu moyen	\$ 24,516	22,306	22,044	24,722	28,957	23,294	19,875	16,996
Median income - Revenu médian	\$ 19,153	16,456	14,810	18,059	19,970	18,597	16,566	13,219
Number of records - Nombre de dossiers	8,652	1,171	185	305	169	165	149	198
Estimated numbers - Nombre estimatif '000	3,257	612	70	121	92	92	100	138
Standard error of average income - Erreur type du revenu moyen	\$ 328	760	3,857	1,212	2,610	1,666	1,392	1,246

TABLE 31. Percentage Distribution of Unattached Individuals by Income Groups and Tenure, 1995

TABLEAU 31. Répartition en pourcentage des personnes seules selon la tranche de revenu et le mode d'occupation, 1995

Income group Tranche de revenu	By income group - Par tranche de revenu				Within income group - Dans chaque tranche de revenu				
	Owners - Propriétaires			Renters (1) Locataires	Owners - Propriétaires			Renters (1) Locataires	Total
	Total	With mortgage	Without mortgage		With mortgage	Without mortgage			
		Avec emprunt hypothécaire	Sans emprunt hypothécaire	Avec emprunt hypothécaire	Sans emprunt hypothécaire				
per cent - pourcentage									
Under \$2,500 - Moins de \$2,500	1.2	1.0	1.3	3.2	4.8	9.8	85.5	100.0	
\$ 2,500-\$ 4,999	1.1	0.9	1.2	3.2	4.4	9.2	86.4	100.0	
5,000- 7,499	2.0	1.9	2.0	8.5	3.7	6.1	90.2	100.0	
7,500- 9,999	3.2	3.4	3.2	8.4	6.0	9.3	84.7	100.0	
10,000- 12,499	9.9	4.3	13.3	11.3	4.8	24.3	70.9	100.0	
12,500- 14,999	12.4	5.0	17.0	10.7	5.4	29.9	64.7	100.0	
15,000- 17,499	8.3	4.4	10.7	6.7	7.4	29.4	63.2	100.0	
17,500- 19,999	5.7	3.9	6.7	5.5	8.5	24.1	67.3	100.0	
20,000- 22,499	5.7	5.8	5.7	5.2	13.2	20.9	65.9	100.0	
22,500- 24,999	3.9	4.2	3.8	4.7	11.4	16.9	71.7	100.0	
25,000- 29,999	8.5	9.5	7.8	8.1	14.1	18.8	67.1	100.0	
30,000- 39,999	14.5	19.8	11.3	12.3	18.5	17.2	64.3	100.0	
40,000- 49,999	9.9	15.1	6.7	6.1	25.1	18.2	56.7	100.0	
50,000 and over - et plus ...	13.7	20.8	9.4	6.1	29.7	21.9	48.4	100.0	
Total	100.0	100.0	100.0	100.0	12.2	19.8	68.0	100.0	
Average income - Revenu moyen	\$ 29,225	34,924	25,727	21,788					
Median income - Revenu médian	\$ 22,852	32,881	18,011	16,736					
Number of records - Nombre de dossiers	3,808	1,217	2,591	6,015					
Estimated numbers - Nombre estimatif	'000 1,237	471	767	2,632					
Standard error of average income - Erreur type du revenu moyen	\$ 493	689	650	373					

(1) Includes roomers, lodgers and individuals who receive free lodging or who reside with employers.
Comprend les chambreurs et les particuliers logés gratuitement ou habitent chez l'employeur.

TABLE 32. Distribution of Unattached Individuals (Number and Per Cent) and of Aggregate Income of Unattached Individuals (Amount and Per Cent) and Percentage Composition of Income of Unattached Individuals by Income Groups, 1995

TABLEAU 32. Répartition des personnes seules (nombre et pourcentage) et du revenu global des personnes seules (montant et pourcentage) et composition proportionnelle du revenu des personnes seules selon la tranche de revenu, 1995

Income group Tranche de revenu	Estimated number Nombre estimatif	Aggregate income Revenu global		Composition of income Composition du revenu						
		'000	%	'000,000	%	Wages and salaries Salaires et traitements	Net income from self-employment Revenu net d'un emploi autonome	Investment income Revenu de placements	Transfer payments Transferts	Other money income Autre revenu monétaire
per cent - pourcentage										
Under \$2,500 - Moins de \$2,500	100	2.6	68	0.1	71.3	-44.7	7.4	56.8	9.2	100.0
\$ 2,500-\$ 4,999	96	2.5	373	0.4	49.0	2.9	1.9	39.3	6.9	100.0
5,000- 7,499	248	6.4	1,568	1.7	31.1	3.3	1.2	60.9	3.5	100.0
7,500- 9,999	262	6.8	2,291	2.5	28.0	2.3	1.3	63.9	4.4	100.0
10,000- 12,499	421	10.9	4,813	5.1	19.4	3.8	1.7	71.1	4.1	100.0
12,500- 14,999	435	11.2	5,986	6.4	21.4	1.2	5.4	66.0	6.0	100.0
15,000- 17,499	280	7.2	4,485	4.8	34.9	3.8	6.6	44.9	9.8	100.0
17,500- 19,999	214	5.5	4,015	4.3	46.3	6.1	5.8	29.3	12.5	100.0
20,000- 22,499	208	5.4	4,407	4.7	49.3	5.9	5.3	25.3	14.2	100.0
22,500- 24,999	172	4.5	4,092	4.4	62.3	2.7	5.7	18.1	11.1	100.0
25,000- 29,999	318	8.2	8,643	9.2	65.0	5.2	4.3	15.4	10.0	100.0
30,000- 39,999	503	13.0	17,172	18.4	74.7	4.2	4.9	7.7	8.5	100.0
40,000- 49,999	283	7.3	12,460	13.3	79.5	4.7	4.3	5.3	6.2	100.0
50,000 and over - et plus	330	8.5	23,135	24.7	74.2	9.5	7.2	2.5	6.7	100.0
Total	3,869	100.0	93,509	100.0	61.2	5.4	5.2	20.2	7.9	100.0

INCOME DISTRIBUTIONS BY SIZE

Families and Unattached Individuals

**RÉPARTITION DU REVENU SELON
LA TAILLE DU REVENU**

Familles et personnes seules

TABLE 33. Percentage Distribution of Families and Unattached Individuals by Income Groups in Current and Constant (1995) Dollars for Selected Years

Income group	1980	1981	1982	1983	1984	1985	1986	1987
per cent - pourcentage								
Current dollars - Dollars courants								
Under \$10,000	24.0	20.1	17.9	18.8	17.2	15.5	14.0	12.9
\$10,000-\$14,999	12.3	12.1	11.9	11.6	11.4	10.9	10.9	10.2
15,000- 19,999	12.5	11.6	11.0	10.2	10.3	10.2	9.7	10.1
20,000- 24,999	12.0	11.4	10.7	9.9	9.2	9.2	9.0	8.6
25,000- 29,999	11.4	10.7	10.1	9.6	9.1	8.7	8.4	8.3
30,000- 34,999	8.8	8.8	8.9	8.3	8.7	8.3	8.1	7.9
35,000- 39,999	6.5	7.7	7.4	7.4	7.7	7.5	7.5	7.1
40,000- 44,999	4.0	5.0	5.9	5.8	6.2	6.3	6.4	6.6
45,000- 49,999	2.6	3.9	4.3	4.7	4.9	5.1	5.4	5.3
50,000- 54,999	1.9	2.5	3.2	3.5	3.8	4.4	4.7	4.8
55,000- 59,999	1.1	1.7	2.3	2.7	2.8	3.1	3.6	3.7
60,000- 64,999	0.7	1.4	1.7	1.8	2.0	2.6	2.9	3.0
65,000- 69,999	0.6	0.9	1.2	1.4	1.6	1.9	2.1	2.4
70,000- 74,999	0.4	0.6	0.7	0.9	1.1	1.3	1.7	2.0
75,000- 79,999	0.3	0.4	0.6	0.7	0.9	1.1	1.2	1.5
80,000- 89,999	0.3	0.5	0.9	1.1	1.1	1.5	1.6	2.0
90,000- 99,999	0.2	0.3	0.5	0.5	0.6	0.8	1.1	1.3
100,000 and over	0.4	0.5	0.8	1.1	1.2	1.4	1.9	2.5
Total	100.0	100.0	100.0	100.0	100.0	100.0	100.0	100.0
Average income	\$ 23,017	25,741	27,972	28,921	30,240	32,099	33,851	35,542
Median income	\$ 20,461	22,720	24,276	24,771	26,022	27,384	28,832	29,997
Number of records	15,340	37,904	37,832	14,029	36,413	36,389	32,618	43,362
Estimated numbers	'000 9,153	9,322	9,447	9,650	9,804	10,027	10,221	10,471
Standard error of average income	\$ 139	167	194	203	191	210	285	273
Constant (1995) dollars - Dollars constants (1995)								
Under \$10,000	9.2	8.2	8.3	9.5	8.4	7.8	7.2	7.4
\$10,000-\$19,999	15.1	15.5	15.8	16.9	17.4	17.2	17.6	17.0
20,000- 29,999	12.4	13.2	14.2	13.9	14.6	14.8	14.2	14.7
30,000- 39,999	12.6	13.2	13.5	13.2	12.7	12.9	12.8	13.1
40,000- 49,999	11.9	12.2	12.4	12.1	12.0	11.8	11.8	11.6
50,000- 59,999	11.5	10.7	10.5	9.8	10.5	10.0	10.2	10.1
60,000- 74,999	12.1	11.9	11.0	10.6	10.5	11.0	11.0	10.5
75,000 and over	15.1	15.1	14.3	13.9	13.8	14.5	15.1	15.6
Total	100.0	100.0	100.0	100.0	100.0	100.0	100.0	100.0
Average income	\$ 45,775	45,510	44,634	43,628	43,716	44,616	45,169	45,469
Median income	\$ 40,692	40,169	38,736	37,368	37,618	38,062	38,472	38,375
Standard error of average income	\$ 276	295	310	306	276	292	380	349

TABLEAU 33. Répartition en pourcentage des familles et des personnes seules selon la tranche de revenu en dollars courants et constants (1995) pour certaines années

1988	1989	1990	1991	1992	1993	1994	1995		Tranche de revenu
per cent - pourcentage									
Current dollars - Dollars courants									
11.6	8.9	8.3	8.3	7.7	7.5	7.5	7.1		Moins de \$10,000
9.7	9.9	10.2	10.1	10.1	10.5	10.4	9.8		\$10,000-\$14,999
9.4	8.8	8.4	8.3	7.9	8.4	8.3	7.9		15,000- 19,999
8.5	7.8	8.1	7.8	8.1	8.3	7.6	8.3		20,000- 24,999
7.7	7.7	7.1	7.5	7.2	7.3	6.9	6.8		25,000- 29,999
7.5	7.4	7.2	7.4	6.9	7.0	6.8	7.3		30,000- 34,999
7.3	7.3	6.5	6.4	6.7	6.6	6.3	6.5		35,000- 39,999
6.3	6.6	6.4	6.0	5.8	5.6	5.8	5.9		40,000- 44,999
5.5	5.9	5.6	5.3	5.4	5.4	5.5	5.3		45,000- 49,999
5.2	5.1	5.3	5.3	5.3	4.6	5.2	4.8		50,000- 54,999
4.0	4.3	4.4	4.1	4.4	4.7	4.6	4.2		55,000- 59,999
3.2	3.7	3.8	4.0	4.0	3.7	4.1	4.1		60,000- 64,999
2.8	3.1	3.2	3.6	3.4	3.2	3.3	3.4		65,000- 69,999
2.1	2.5	2.8	2.6	2.9	2.9	2.8	3.1		70,000- 74,999
1.9	1.9	2.2	2.2	2.3	2.4	2.4	2.4		75,000- 79,999
2.5	3.1	3.5	3.6	3.8	3.7	3.7	4.1		80,000- 89,999
1.5	2.0	2.3	2.2	2.7	2.7	2.6	2.6		90,000- 99,999
3.2	4.1	4.7	5.4	5.5	5.5	6.2	6.4		100,000 et plus
100.0	100.0	100.0	100.0	100.0	100.0	100.0	100.0		Total
37,784	40,876	42,141	43,030	43,816	43,509	44,382	45,329	\$	Revenu moyen
32,029	34,715	35,458	35,500	36,525	35,776	37,045	37,130	\$	Revenu médian
37,717	41,190	45,318	42,541	39,786	39,479	39,486	34,289		Nombre de dossiers
10,673	10,835	11,092	11,321	11,549	11,792	11,938	12,126	'000	Nombre estimatif
254	298	285	300	306	338	253	303	\$	Erreur type du revenu moyen
Constant (1995) dollars - Dollars constants (1995)									
7.1	5.9	6.4	7.4	7.2	7.2	7.2	7.1		Moins de \$10,000
16.6	16.5	16.9	17.3	17.3	18.5	18.2	17.7		\$10,000-\$19,999
14.6	14.1	14.4	14.8	15.0	15.4	14.4	15.1		20,000- 29,999
12.9	12.8	12.8	13.6	12.9	13.4	13.0	13.7		30,000- 39,999
11.4	12.1	11.5	11.3	11.5	11.0	11.1	11.2		40,000- 49,999
9.4	10.3	10.0	9.4	9.7	9.1	9.8	9.1		50,000- 59,999
11.4	11.0	10.9	10.7	10.5	10.3	10.6	10.5		60,000- 74,999
16.5	17.4	17.2	15.5	15.9	15.1	15.6	15.5		75,000 et plus
100.0	100.0	100.0	100.0	100.0	100.0	100.0	100.0		Total
46,455	47,860	47,096	45,528	45,676	44,542	45,357	45,329	\$	Revenu moyen
39,379	40,646	39,627	37,561	38,076	36,625	37,859	37,130	\$	Revenu médian
312	349	319	317	319	346	259	303	\$	Erreur type du revenu moyen

TABLE 34. Percentage Distribution of Families and Unattached Individuals by Income Groups and Provinces, 1995

Income Group	Canada	Atlantic Provinces - Provinces de l'Atlantique						
		Total	Newfoundland Terre-Neuve	Prince Island Île-du-Prince- Edouard	Edward	Nova Scotia Nouvelle- Écosse	New Brunswick Nouveau- Brunswick	Québec
		per cent - pourcentage						
Under \$10,000	7.1	7.9	9.1	7.3	8.7	6.2	9.3	
\$ 10,000-\$14,999	9.8	12.6	11.7	10.1	12.9	13.3	11.8	
15,000- 19,999	7.9	9.2	8.4	9.4	9.7	9.1	8.4	
20,000- 24,999	8.3	9.5	9.0	7.9	9.6	10.0	9.3	
25,000- 29,999	6.8	7.4	8.9	9.1	6.2	7.5	7.3	
30,000- 34,999	7.3	6.9	6.4	7.3	6.9	7.3	7.3	
35,000- 39,999	6.5	7.2	8.3	7.2	6.8	7.1	6.9	
40,000- 44,999	5.9	6.1	5.6	7.0	5.7	6.9	5.8	
45,000- 49,999	5.3	5.6	4.9	6.8	6.3	5.0	4.9	
50,000- 54,999	4.8	4.3	4.1	5.2	4.6	3.7	4.4	
55,000- 59,999	4.2	4.2	3.8	3.8	4.3	4.4	4.0	
60,000- 64,999	4.1	3.8	4.1	4.4	3.3	4.0	3.8	
65,000- 69,999	3.4	2.9	2.9	3.6	3.0	2.8	2.8	
70,000- 74,999	3.1	2.4	1.8	2.1	2.7	2.6	2.7	
75,000- 79,999	2.4	1.9	1.6	2.3	1.7	2.2	2.0	
80,000- 89,999	4.1	3.1	4.3	2.8	3.0	2.6	2.8	
90,000- 99,999	2.6	1.7	1.8	1.0	2.0	1.5	2.2	
100,000 and over	6.4	3.1	3.3	2.6	2.6	3.7	4.4	
Total	100.0	100.0	100.0	100.0	100.0	100.0	100.0	
Average income	\$ 45,329	38,854	39,212	39,193	38,317	39,227	40,053	
Median income	\$ 37,130	32,435	32,227	34,291	32,086	32,648	32,689	
Number of records	34,289	6,456	1,242	882	2,257	2,075	6,888	
Estimated numbers	'000 12,126	926	202	52	374	298	3,135	
Standard error of average income	\$ 303	500	1,310	1,091	752	836	562	

TABLEAU 34. Répartition en pourcentage des familles et des personnes seules selon la tranche de revenu et la province, 1995

Ontario	Prairie Provinces - Provinces des Prairies					British Columbia Colombie- Britannique	Tranche de revenu
	Total	Manitoba	Saskatchewan	Alberta			
per cent - pourcentage							
5.2	7.2	6.4	7.7	7.3	7.7		Moins de \$10,000
8.9	8.7	9.1	11.3	7.7	8.4		\$ 10,000-\$14,999
7.2	8.3	9.3	8.3	8.0	7.8		15,000- 19,999
7.1	9.1	8.2	9.2	9.3	8.2		20,000- 24,999
6.1	7.3	7.0	7.6	7.3	6.4		25,000- 29,999
7.3	7.5	8.6	7.2	7.2	7.0		30,000- 34,999
6.3	6.0	6.5	5.8	5.8	6.3		35,000- 39,999
5.7	6.2	5.8	5.3	6.7	6.3		40,000- 44,999
5.1	5.7	6.3	5.5	5.5	5.5		45,000- 49,999
5.1	5.2	4.5	4.8	5.7	4.7		50,000- 54,999
4.5	4.4	5.1	4.7	3.9	4.0		55,000- 59,999
4.3	4.1	4.2	3.9	4.2	4.0		60,000- 64,999
3.8	3.3	3.4	2.7	3.4	3.6		65,000- 69,999
3.4	3.0	2.4	3.3	3.1	3.4		70,000- 74,999
2.9	2.3	2.8	2.6	2.0	2.1		75,000- 79,999
5.1	4.0	3.2	3.3	4.6	4.2		80,000- 89,999
3.1	2.5	2.3	2.4	2.6	2.7		90,000- 99,999
8.7	5.2	4.7	4.5	5.6	7.5		100,000 et plus
100.0	100.0	100.0	100.0	100.0	100.0		Total
50,564	43,688	43,113	42,155	44,454	46,805	\$	Revenu moyen
41,583	36,578	36,001	34,106	37,766	38,557	\$	Revenu médian
10,459	7,313	2,445	2,212	2,656	3,173		Nombre de dossiers
4,461	1,969	440	399	1,130	1,635	*000	Nombre estimatif
587	477	829	822	710	973	\$	Erreur type du revenu moyen

TABLE 35. Percentage Distribution of Families and Unattached Individuals by Income Groups, Provinces and Size of Area of Residence, 1995

Income group	Canada	Atlantic Provinces - Provinces de l'Atlantique					Québec
		Total	Newfoundland Terre-Neuve	Prince Edward Island Île-du-Prince- Édouard	Nova Scotia Nouvelle- Écosse	New Brunswick Nouveau- Brunswick	
per cent - pourcentage							
Urban areas, population 100,000 and over							
Under \$10,000	7.5	9.2	11.8		10.2	5.7	10.1
\$ 10,000-\$14,999	9.2	11.1	10.3		11.7	10.5	11.0
15,000- 19,999	7.5	8.3	4.5		9.4	8.9	7.8
20,000- 24,999	7.8	7.8	6.9		8.5	7.3	8.9
25,000- 29,999	6.5	6.2	10.4		4.7	6.1	7.3
30,000- 34,999	7.0	5.6	4.5		5.4	6.6	7.2
35,000- 39,999	6.4	6.8	6.5		7.0	6.4	7.0
40,000- 44,999	5.8	5.5	5.6		4.7	6.9	5.3
45,000- 49,999	5.1	6.5	5.6		7.3	5.6	4.6
50,000- 54,999	4.9	3.9	3.0		4.2	3.9	4.5
55,000- 59,999	4.3	5.5	5.8		5.6	5.1	3.9
60,000- 64,999	4.2	4.6	6.1	(1)	4.0	4.8	3.8
65,000- 69,999	3.5	3.2	2.4		3.1	3.8	2.9
70,000- 74,999	3.3	2.9	1.4		2.8	4.2	3.0
75,000- 79,999	2.4	2.5	1.9		2.3	3.4	2.1
80,000- 89,999	4.3	3.8	5.2		3.8	2.9	2.9
90,000- 99,999	2.9	2.2	2.0		2.5	1.9	2.7
100,000 and over	7.5	4.4	6.1		2.8	6.1	5.3
Total	100.0	100.0	100.0		100.0	100.0	100.0
Average income	\$ 47,333	42,356	44,426		39,959	45,445	41,551
Median income	\$ 38,561	36,295	36,254		35,099	38,800	33,458
Number of records	17,149	1,711	268		686	757	3,516
Estimated numbers	'000 7,999	357	70		188	99	2,129
Standard error of average income	\$ 431	1,133	3,636		1,286	2,065	795
All other areas(2)							
Under \$10,000	6.5	7.1	7.7	7.3	7.3	6.4	7.7
\$ 10,000-\$14,999	11.1	13.6	12.5	10.1	14.2	14.6	13.5
15,000- 19,999	8.8	9.8	10.5	9.4	10.0	9.2	9.6
20,000- 24,999	9.3	10.5	10.2	7.9	10.6	11.4	10.1
25,000- 29,999	7.2	8.1	8.1	9.1	7.8	8.2	7.4
30,000- 34,999	7.7	7.8	7.4	7.3	8.3	7.7	7.6
35,000- 39,999	6.7	7.5	9.2	7.2	6.6	7.4	6.7
40,000- 44,999	6.3	6.5	5.6	7.0	6.8	6.8	6.8
45,000- 49,999	5.5	5.0	4.6	6.8	5.2	4.8	5.6
50,000- 54,999	4.8	4.5	4.7	5.2	5.1	3.6	4.3
55,000- 59,999	4.1	3.4	2.8	3.8	2.9	4.1	4.3
60,000- 64,999	3.8	3.3	3.1	4.4	2.7	3.7	3.8
65,000- 69,999	3.3	2.8	3.1	3.6	2.8	2.4	2.7
70,000- 74,999	2.6	2.2	2.1	2.1	2.6	1.8	1.9
75,000- 79,999	2.3	1.5	1.5	2.3	1.1	1.7	1.6
80,000- 89,999	3.6	2.7	3.8	2.8	2.1	2.4	2.6
90,000- 99,999	2.1	1.4	1.7	1.0	1.5	1.3	1.2
100,000 and over	4.3	2.3	1.8	2.6	2.3	2.5	2.6
Total	100.0	100.0	100.0	100.0	100.0	100.0	100.0
Average income	\$ 41,446	36,660	36,475	39,193	36,656	36,128	36,883
Median income	\$ 34,554	30,580	30,759	34,291	30,069	30,068	31,140
Number of records	17,140	4,745	974	882	1,571	1,318	3,372
Estimated numbers	'000 4,127	569	133	52	186	199	1,006
Standard error of average income	\$ 365	490	955	1,091	927	850	614

(1) No urban areas with population 100,000 and over in Prince Edward Island.

(2) Includes urban areas, population under 100,000, and rural areas.

TABLEAU 35. Répartition en pourcentage des familles et des personnes seules selon la tranche de revenu, la province, et la taille de la région de résidence, 1995

Prairie Provinces - Provinces des Prairies							
Ontario					British Columbia		Tranche de revenu
	Total	Manitoba	Saskatchewan	Alberta	Colombie-Britannique		
per cent - pourcentage							
							Régions urbaines, 100,000 habitants et plus
5.4	7.0	6.9	6.1	7.3	8.1		Moins de \$10,000
8.7	7.3	8.0	7.4	6.9	8.6		\$ 10,000-\$14,999
6.8	8.0	9.0	8.9	7.4	7.9		15,000- 19,999
6.7	8.8	7.3	7.7	9.6	8.1		20,000- 24,999
5.8	7.1	6.6	8.1	7.0	6.7		25,000- 29,999
7.0	7.2	8.7	5.2	7.1	7.1		30,000- 34,999
6.2	5.7	5.9	6.8	5.4	6.2		35,000- 39,999
5.7	6.8	6.0	5.8	7.3	5.8		40,000- 44,999
5.1	5.3	6.0	4.9	5.1	5.6		45,000- 49,999
5.0	5.3	4.0	6.8	5.5	4.7		50,000- 54,999
4.5	4.8	5.7	5.7	4.2	3.9		55,000- 59,999
4.5	4.2	4.5	4.1	4.1	4.0		60,000- 64,999
3.8	3.7	3.4	3.7	3.8	3.3		65,000- 69,999
3.6	3.1	2.5	3.1	3.4	3.4		70,000- 74,999
2.8	2.2	3.1	2.7	1.7	2.1		75,000- 79,999
5.3	4.7	4.0	4.1	5.1	3.7		80,000- 89,999
3.1	2.7	2.6	3.3	2.6	2.9		90,000- 99,999
9.8	6.1	5.5	5.8	6.3	8.0		100,000 et plus
100.0	100.0	100.0	100.0	100.0	100.0		Total
52,492	45,494	45,173	46,500	45,383	47,070	\$	Revenu moyen
43,018	39,027	37,867	39,861	39,278	37,810	\$	Revenu médian
6,581	3,431	1,245	816	1,370	1,910		Nombre de dossiers
3,213	1,200	291	174	735	1,101	'000	Nombre estimatif
787	670	1,183	1,511	920	1,228	\$	Erreur type du revenu moyen
							Toutes les autres régions(2)
4.7	7.3	5.5	8.9	7.2	6.7		Moins de \$10,000
9.5	11.1	11.3	14.4	9.1	7.9		\$ 10,000-\$14,999
8.1	8.8	9.8	7.9	9.0	7.6		15,000- 19,999
8.3	9.5	10.0	10.3	8.8	8.6		20,000- 24,999
7.0	7.6	7.8	7.2	7.8	5.8		25,000- 29,999
8.1	8.0	8.4	8.6	7.5	6.9		30,000- 34,999
6.5	6.4	7.6	5.0	6.7	6.5		35,000- 39,999
5.9	5.3	5.5	4.9	5.6	7.3		40,000- 44,999
5.2	6.2	6.8	6.0	6.2	5.4		45,000- 49,999
5.3	5.0	5.4	3.2	5.9	4.8		50,000- 54,999
4.4	3.7	4.0	3.9	3.5	4.3		55,000- 59,999
3.8	4.1	3.6	3.7	4.4	4.0		60,000- 64,999
3.9	2.6	3.2	2.0	2.7	4.2		65,000- 69,999
2.9	2.7	2.1	3.5	2.5	3.5		70,000- 74,999
3.0	2.5	2.4	2.5	2.6	2.3		75,000- 79,999
4.5	3.0	1.8	2.7	1.7	5.4		80,000- 89,999
2.9	2.2	1.8	1.7	2.6	2.4		90,000- 99,999
5.9	3.9	3.2	3.5	4.4	6.5		100,000 et plus
100.0	100.0	100.0	100.0	100.0	100.0		Total
45,601	40,870	39,095	38,790	42,725	46,259	\$	Revenu moyen
38,221	33,528	33,355	30,708	35,509	40,033	\$	Revenu médian
3,878	3,882	1,200	1,396	1,286	1,263		Nombre de dossiers
1,248	769	149	225	395	535	'000	Nombre estimatif
701	724	1,034	1,035	1,231	1,683	\$	Erreur type du revenu moyen

(1) Il n'existe aucune région urbaine avec 100,000 habitants et plus à l'Île-du-Prince-Édouard.

(2) Comprend des régions urbaines, moins de 100,000 habitants et régions rurales.

TABLE 36. Percentage Distribution of Families and Unattached Individuals Residing in Rural and Urban Areas, Population under 100,000, by Income Groups, Regions and Size of Area of Residence, 1995

TABLEAU 36. Répartition en pourcentage des familles et des personnes seules résidentes des régions rurales et urbaines, moins de 100,000 habitants, selon la tranche de revenu, la région et la taille de la région de résidence, 1995

Income group Tranche de revenu	Canada	Atlantic Provinces	Québec	Ontario	Prairie Provinces	British Columbia
		Provinces de l'Atlantique			Provinces des Prairies	Colombie- Britannique
per cent - pourcentage						
Urban areas, population 30,000-99,999 - Régions urbaines, 30,000-99,999 habitants						
Under \$10,000 - Moins de \$10,000 ...	8.3	10.5	7.4	6.7	13.1	8.7
\$ 10,000-\$14,999	11.8	13.2	13.6	11.7	10.3	9.3
15,000- 19,999	8.3	8.3	8.4	8.1	7.1	10.5
20,000- 24,999	8.2	9.3	8.5	8.6	7.6	6.2
25,000- 29,999	7.0	6.4	9.1	6.9	7.1	3.2
30,000- 34,999	7.6	4.0	7.6	8.6	8.6	5.3
35,000- 39,999	5.2	6.3	4.9	5.0	6.3	4.9
40,000- 44,999	5.9	6.9	6.0	5.2	5.0	8.5
45,000- 49,999	4.8	5.2	5.5	4.2	5.2	4.5
50,000- 54,999	4.4	5.4	2.9	4.8	6.6	4.0
55,000- 59,999	4.6	3.7	5.4	3.2	4.1	7.8
60,000- 64,999	3.8	3.3	3.9	4.4	3.1	3.2
65,000- 69,999	3.2	3.9	4.0	3.3	1.5	2.5
70,000- 74,999	2.1	2.4	2.0	1.6	2.4	3.5
75,000- 79,999	2.3	1.3	2.3	2.7	2.3	1.5
80,000- 89,999	3.9	4.1	2.8	4.5	2.1	6.4
90,000- 99,999	2.6	1.5	1.4	3.8	2.4	2.5
100,000 and over - et plus	5.8	4.6	4.4	6.7	5.1	7.6
Total	100.0	100.0	100.0	100.0	100.0	100.0
Average income - Revenu moyen	\$ 42,599	40,119	39,897	44,521	39,500	47,403
Median income - Revenu médian	\$ 34,152	32,977	32,045	34,626	32,784	41,180
Number of records - Nombre de dossiers	3,422	505	874	1,192	550	301
Estimated numbers - Nombre estimatif '000	991	52	286	383	144	127
Standard error of average income - Erreur type du revenu moyen	\$ 847	2,207	1,430	1,459	1,941	2,969
Urban areas, population under 30,000 - Régions urbaines, moins de 30,000 habitants						
Under \$10,000 - Moins de \$10,000 ...	6.4	7.7	9.3	4.1	6.0	7.1
\$ 10,000-\$14,999	11.8	14.7	15.1	10.5	10.9	8.7
15,000- 19,999	8.7	10.3	9.7	8.1	9.6	6.2
20,000- 24,999	9.8	11.4	10.8	8.7	10.1	9.3
25,000- 29,999	6.7	6.5	5.9	7.4	7.2	5.9
30,000- 34,999	7.8	7.5	7.6	7.6	7.4	9.1
35,000- 39,999	6.9	7.1	6.5	6.5	7.0	8.0
40,000- 44,999	6.1	6.2	6.4	5.9	5.5	6.8
45,000- 49,999	5.2	4.8	4.4	5.7	5.6	4.7
50,000- 54,999	4.4	4.0	3.8	4.8	4.9	4.0
55,000- 59,999	3.9	2.7	4.2	5.1	3.4	3.0
60,000- 64,999	3.9	3.8	3.4	3.4	4.9	4.2
65,000- 69,999	3.5	3.3	2.5	4.2	2.5	5.1
70,000- 74,999	3.0	1.9	2.3	3.8	3.4	2.9
75,000- 79,999	2.4	1.8	1.6	3.1	2.4	2.6
80,000- 89,999	3.8	2.4	3.2	4.7	3.4	4.6
90,000- 99,999	2.0	1.4	1.1	2.3	2.3	2.3
100,000 and over - et plus	3.6	2.5	2.1	4.1	3.5	5.5
Total	100.0	100.0	100.0	100.0	100.0	100.0
Average income - Revenu moyen	\$ 40,643	35,910	35,324	44,143	40,715	44,323
Median income - Revenu médian	\$ 34,182	29,550	29,286	37,821	34,166	37,304
Number of records - Nombre de dossiers	5,816	1,426	980	1,361	1,529	520
Estimated numbers - Nombre estimatif '000	1,385	181	271	426	293	214
Standard error of average income - Erreur type du revenu moyen	\$ 532	920	1,095	1,015	1,093	1,728

TABLE 36. Percentage Distribution of Families and Unattached Individuals Residing in Rural and Urban Areas, Population under 100,000 by Income Groups, Regions and Size of Area of Residence, 1995 - Concluded

TABLEAU 36. Répartition en pourcentage des familles et des personnes seules résidentes des régions rurales et urbaines, moins de 100,000 habitants, selon la tranche de revenu, la région et la taille de la région de résidence, 1995 - fin

Income group Tranche de revenu	Canada	Atlantic Provinces Provinces de l'Atlantique	Québec	Ontario	Prairie Provinces Provinces des Prairies	British Columbia Colombie- Britannique
	per cent - pourcentage					
Rural areas - Régions rurales						
Under \$10,000 - Moins de \$10,000 ...	5.5	6.2	6.8	3.6	6.0	5.0
\$ 10,000-\$14,999	10.3	13.0	12.6	6.6	11.5	6.2
15,000- 19,999	9.1	9.8	10.2	8.3	8.8	7.3
20,000- 24,999	9.5	10.3	10.7	7.7	9.8	9.3
25,000- 29,999	7.7	9.3	7.3	6.8	8.3	7.3
30,000- 34,999	7.8	8.5	7.5	8.1	8.2	5.6
35,000- 39,999	7.3	8.0	7.9	8.0	5.8	5.8
40,000- 44,999	6.6	6.7	7.6	6.5	5.4	7.0
45,000- 49,999	6.2	5.2	6.4	5.7	7.2	6.7
50,000- 54,999	5.4	4.6	5.5	6.2	4.4	6.3
55,000- 59,999	3.9	3.7	3.7	4.7	3.8	3.3
60,000- 64,999	3.7	3.0	4.0	3.7	3.7	4.3
65,000- 69,999	3.1	2.4	2.1	4.1	3.1	4.5
70,000- 74,999	2.5	2.3	1.6	3.0	2.2	4.3
75,000- 79,999	2.2	1.4	1.2	3.2	2.7	2.6
80,000- 89,999	3.3	2.6	2.0	4.4	3.2	5.6
90,000- 99,999	1.9	1.4	1.0	2.8	2.0	2.3
100,000 and over - et plus	4.0	1.8	1.7	6.8	3.7	6.9
Total	100.0	100.0	100.0	100.0	100.0	100.0
Average income - Revenu moyen	\$ 41,429	36,528	35,907	47,948	41,600	47,655
Median income - Revenu médian	\$ 35,076	30,868	31,594	40,784	33,359	42,584
Number of records - Nombre de dossiers	7,902	2,814	1,518	1,325	1,803	442
Estimated numbers - Nombre estimatif '000	1,751	336	450	440	332	193
Standard error of average income - Erreur type du revenu moyen	\$ 596	567	797	1,148	1,141	3,931

TABLE 37. Percentage Distribution of Families and Unattached Individuals by Income Groups, Regions and Age of Head, 1995

TABLEAU 37. Répartition en pourcentage des familles et des personnes seules selon la tranche de revenu, la région et l'âge du chef, 1995

Income group Tranche de revenu	Canada	Atlantic Provinces	Québec	Ontario	Prairie Provinces	British Columbia
		Provinces de l'Atlantique			Provinces des Prairies	Colombie- Britannique
24 years and under - ans et moins						
per cent - pourcentage						
Under \$10,000 - Moins de \$10,000 ...	33.0	34.3	37.2	29.9	34.4	30.6
\$ 10,000-\$14,999	18.2	19.5	23.2	18.4	14.9	14.3
15,000- 19,999	12.2	11.7	9.6	11.5	14.4	14.8
20,000- 24,999	8.2	9.8	5.3	8.4	7.9	12.0
25,000- 29,999	6.9	7.1	9.7	7.0	6.3	3.3
30,000- 34,999	5.7	6.3	3.4	7.2	6.9	4.4
35,000- 39,999	5.2	4.7	3.1	6.7	3.7	7.7
40,000- 44,999	2.0	2.0	1.7	1.5	2.3	3.1
45,000- 49,999	1.9	1.4	1.8	1.8	2.3	2.1
50,000- 54,999	1.9	1.0	2.7	1.2	0.9	3.7
55,000- 59,999	1.1	0.3	0.4	1.4	2.1	0.7
60,000- 64,999	1.4	0.1	1.6	1.1	2.1	1.1
65,000- 69,999	0.3	0.8	0.1	0.4	0.3	0.2
70,000- 74,999	1.0	0.4	0.0	2.3	0.4	0.8
75,000- 79,999	0.4	0.0	0.0	0.9	0.5	0.2
80,000- 89,999	0.3	0.6	0.2	0.1	0.2	1.0
90,000- 99,999	0.0	0.0	0.0	0.0	0.0	0.0
100,000 and over - et plus	0.2	0.0	0.0	0.1	0.6	0.0
Total	100.0	100.0	100.0	100.0	100.0	100.0
Average income - Revenu moyen	\$ 19,547	17,955	17,030	20,792	19,922	21,070
Median income - Revenu médian	\$ 14,666	14,018	12,770	15,731	15,261	16,740
Number of records - Nombre de dossiers	1,735	279	352	456	468	180
Estimated numbers - Nombre estimatif '000	713	51	170	220	156	116
Standard error of average income - Erreur type du revenu moyen	\$ 551	1,029	1,146	1,065	1,124	1,437
25 - 34 years - ans						
Under \$10,000 - Moins de \$10,000 ...	6.6	9.2	7.1	5.2	5.6	9.4
\$ 10,000-\$14,999	7.4	12.7	7.3	6.9	6.4	7.3
15,000- 19,999	8.1	7.0	9.2	7.6	6.9	9.4
20,000- 24,999	8.8	7.9	9.3	8.3	10.5	7.5
25,000- 29,999	8.1	7.7	9.3	6.4	9.4	8.9
30,000- 34,999	8.9	8.0	9.1	9.3	8.3	8.1
35,000- 39,999	8.1	8.8	9.7	7.7	6.9	7.3
40,000- 44,999	7.3	8.5	7.1	6.7	8.6	7.3
45,000- 49,999	6.0	5.9	5.3	6.1	7.3	5.8
50,000- 54,999	5.6	4.6	5.4	5.6	6.8	4.9
55,000- 59,999	4.8	3.5	4.3	5.2	5.5	4.1
60,000- 64,999	4.0	4.6	3.7	4.3	3.4	4.1
65,000- 69,999	3.4	2.8	3.5	3.7	2.7	3.3
70,000- 74,999	3.1	2.9	2.3	3.4	3.4	3.4
75,000- 79,999	2.2	1.2	1.8	3.0	1.9	1.3
80,000- 89,999	3.4	2.6	2.0	4.8	3.2	2.6
90,000- 99,999	1.5	0.4	1.0	1.9	1.4	2.3
100,000 and over - et plus	2.9	1.5	2.3	4.0	1.9	2.9
Total	100.0	100.0	100.0	100.0	100.0	100.0
Average income - Revenu moyen	\$ 41,233	36,489	38,948	44,582	40,565	39,574
Median income - Revenu médian	\$ 36,374	33,393	34,227	39,120	37,115	34,612
Number of records - Nombre de dossiers	6,315	1,087	1,272	1,948	1,388	620
Estimated numbers - Nombre estimatif '000	2,499	186	619	938	411	345
Standard error of average income - Erreur type du revenu moyen	\$ 530	987	1,149	1,039	784	1,269
35 - 44 years - ans						
Under \$10,000 - Moins de \$10,000 ...	5.6	6.3	7.8	4.4	5.2	4.9
\$ 10,000-\$14,999	4.9	6.7	6.0	4.8	3.6	3.6
15,000- 19,999	5.3	6.1	5.2	5.8	4.7	4.2
20,000- 24,999	5.6	5.9	6.4	5.2	6.3	4.4
25,000- 29,999	5.3	6.8	6.2	4.0	5.7	6.1
30,000- 34,999	6.9	7.5	7.8	5.4	7.5	7.9
35,000- 39,999	6.6	7.8	8.3	5.7	6.7	5.3
40,000- 44,999	7.1	6.5	7.2	7.4	6.8	6.9
45,000- 49,999	6.4	7.0	6.8	5.2	7.1	7.7
50,000- 54,999	6.1	5.8	4.6	7.0	7.6	5.2
55,000- 59,999	5.4	5.7	5.6	5.6	5.0	4.9
60,000- 64,999	5.6	5.4	5.0	5.9	6.2	5.6
65,000- 69,999	4.8	4.3	4.1	5.1	4.5	6.0
70,000- 74,999	4.1	3.7	3.2	4.8	3.8	4.6
75,000- 79,999	3.3	3.5	2.8	3.4	3.3	4.0
80,000- 89,999	5.7	4.4	3.7	6.7	6.5	6.7
90,000- 99,999	3.5	3.1	2.8	3.8	3.4	4.1
100,000 and over - et plus	7.8	3.5	6.5	10.0	6.2	8.2
Total	100.0	100.0	100.0	100.0	100.0	100.0
Average income - Revenu moyen	\$ 52,403	46,570	47,403	56,410	51,468	55,416
Median income - Revenu médian	\$ 47,147	42,232	41,625	51,615	47,577	49,478
Number of records - Nombre de dossiers	8,044	1,469	1,689	2,493	1,679	714
Estimated numbers - Nombre estimatif '000	2,839	206	740	1,051	467	374
Standard error of average income - Erreur type du revenu moyen	\$ 538	1,055	1,132	946	918	1,690

TABLE 37. Percentage Distribution of Families and Unattached Individuals by Income Groups, Regions and Age of Head, 1995 - Continued

TABLEAU 37. Répartition en pourcentage des familles et des personnes seules selon la tranche de revenu, la région et l'âge du chef, 1995 - suite

Income group Tranche de revenu	Canada	Atlantic Provinces	Québec	Ontario	Prairie Provinces	British Columbia
		Provinces de l'Atlantique			Provinces des Prairies	Colombie- Britannique
45 - 54 years - ans						
per cent - pourcentage						
Under \$10,000 - Moins de \$10,000 ...	6.3	6.0	9.4	4.3	5.3	6.5
\$ 10,000-\$14,999	4.1	4.8	5.6	3.2	4.2	3.1
15,000- 19,999	4.5	5.9	4.6	4.4	3.9	4.8
20,000- 24,999	4.8	5.1	6.1	3.5	5.4	5.0
25,000- 29,999	5.1	5.4	6.3	4.2	5.1	4.9
30,000- 34,999	5.9	6.2	7.1	5.4	5.9	5.8
35,000- 39,999	5.3	6.6	6.1	4.4	5.5	4.3
40,000- 44,999	5.3	6.4	5.2	5.1	5.4	5.2
45,000- 49,999	5.5	6.2	5.4	5.8	4.9	5.3
50,000- 54,999	5.6	6.1	6.0	5.0	6.4	5.3
55,000- 59,999	5.0	7.2	4.7	5.0	5.3	4.3
60,000- 64,999	5.3	5.5	5.5	5.5	5.0	4.2
65,000- 69,999	4.8	4.4	3.6	5.5	5.0	5.4
70,000- 74,999	4.0	3.6	4.2	3.6	4.2	4.9
75,000- 79,999	3.3	3.1	2.9	3.7	3.7	2.8
80,000- 89,999	6.7	6.9	5.1	7.7	6.9	7.0
90,000- 99,999	4.9	3.6	4.2	5.7	5.4	4.2
100,000 and over - et plus	13.5	7.0	8.2	17.9	12.4	17.0
Total	100.0	100.0	100.0	100.0	100.0	100.0
Average income - Revenu moyen	\$ 59,801	52,206	50,758	67,307	59,257	62,841
Median income - Revenu médian	\$ 52,783	47,969	44,683	59,694	53,449	54,791
Number of records - Nombre de dossiers	6,461	1,235	1,414	1,961	1,282	569
Estimated numbers - Nombre estimatif '000	2,239	171	618	821	332	297
Standard error of average income - Erreur type du revenu moyen	\$ 749	1,158	1,286	1,393	1,397	2,630
55 - 59 years - ans						
Under \$10,000 - Moins de \$10,000 ...	7.5	10.1	12.8	4.4	5.8	5.0
\$ 10,000-\$14,999	5.6	9.7	8.7	3.7	4.0	3.5
15,000- 19,999	5.0	6.8	6.6	3.9	4.5	4.5
20,000- 24,999	5.2	6.8	6.6	3.6	7.2	3.6
25,000- 29,999	6.2	8.5	8.9	4.0	6.2	5.5
30,000- 34,999	6.3	8.4	4.8	6.5	7.3	6.5
35,000- 39,999	5.7	7.6	5.9	5.6	5.7	4.2
40,000- 44,999	7.0	6.7	6.9	5.3	7.2	11.9
45,000- 49,999	5.4	5.4	3.8	5.8	5.3	8.0
50,000- 54,999	5.4	5.1	5.8	5.7	4.3	5.4
55,000- 59,999	5.2	3.8	4.2	6.4	5.5	4.5
60,000- 64,999	4.6	4.4	3.0	4.5	7.1	5.6
65,000- 69,999	2.8	1.5	2.2	3.8	4.2	0.8
70,000- 74,999	3.2	2.2	3.3	3.2	4.3	2.4
75,000- 79,999	2.8	1.3	1.9	3.4	3.0	3.9
80,000- 89,999	6.6	3.0	5.5	8.5	4.7	7.8
90,000- 99,999	3.7	2.8	3.4	4.0	3.7	3.9
100,000 and over - et plus	11.6	5.9	5.6	17.6	10.0	13.1
Total	100.0	100.0	100.0	100.0	100.0	100.0
Average income - Revenu moyen	\$ 55,478	42,302	44,076	66,730	54,214	57,645
Median income - Revenu médian	\$ 46,371	34,837	36,418	56,084	47,016	48,348
Number of records - Nombre de dossiers	2,285	460	492	706	432	195
Estimated numbers - Nombre estimatif '000	774	60	217	284	113	100
Standard error of average income - Erreur type du revenu moyen	\$ 1,125	2,059	2,141	2,146	2,011	3,085
60 - 64 years - ans						
Under \$10,000 - Moins de \$10,000 ...	10.8	11.4	16.0	6.7	11.3	11.1
\$ 10,000-\$14,999	10.0	11.9	13.1	8.6	8.2	8.8
15,000- 19,999	8.5	11.5	8.0	8.2	10.7	6.2
20,000- 24,999	7.3	11.6	7.3	6.0	7.9	8.0
25,000- 29,999	8.7	8.0	8.6	9.1	8.3	8.5
30,000- 34,999	7.7	6.5	6.8	8.6	9.5	5.8
35,000- 39,999	6.6	7.5	5.7	7.3	5.9	6.9
40,000- 44,999	5.4	5.6	6.3	6.2	3.7	3.4
45,000- 49,999	5.2	6.7	4.3	6.5	5.2	1.9
50,000- 54,999	3.4	3.3	3.9	2.4	2.9	6.2
55,000- 59,999	3.9	2.6	3.4	3.6	4.3	6.1
60,000- 64,999	3.8	2.2	4.3	4.0	4.2	2.3
65,000- 69,999	2.5	2.3	2.2	2.4	2.9	2.8
70,000- 74,999	3.3	2.1	3.6	2.9	2.5	5.7
75,000- 79,999	2.9	2.1	2.6	3.5	3.4	1.5
80,000- 89,999	2.7	1.0	0.6	4.1	3.0	3.6
90,000- 99,999	2.0	1.2	1.3	2.5	2.1	2.4
100,000 and over - et plus	5.3	2.5	2.0	7.5	3.9	8.8
Total	100.0	100.0	100.0	100.0	100.0	100.0
Average income - Revenu moyen	\$ 42,350	34,069	34,955	48,188	39,636	49,325
Median income - Revenu médian	\$ 32,979	27,269	28,261	36,962	31,873	36,200
Number of records - Nombre de dossiers	2,234	432	473	638	488	203
Estimated numbers - Nombre estimatif '000	735	58	198	275	112	93
Standard error of average income - Erreur type du revenu moyen	\$ 1,242	1,433	1,700	2,445	1,538	5,210

TABLE 37. Percentage Distribution of Families and Unattached Individuals by Income Groups, Regions and Age of Head, 1995 - Concluded

TABLEAU 37. Répartition en pourcentage des familles et des personnes seules selon la tranche de revenu, la région et l'âge du chef, 1995 - fin

Income group Tranche de revenu	Canada	Atlantic Provinces	Québec	Ontario	Prairie Provinces	British Columbia
		Provinces de l'Atlantique			Provinces des Prairies	Colombie- Britannique
65 years and over - ans et plus						
per cent - pourcentage						
Under \$10,000 - Moins de \$10,000 ...	1.2	1.4	1.7	0.8	0.9	1.5
\$ 10,000-\$14,999	22.8	24.9	28.4	20.7	20.7	19.6
15,000- 19,999	13.6	17.0	15.9	10.6	16.3	12.3
20,000- 24,999	15.9	18.9	19.3	12.9	15.6	16.9
25,000- 29,999	8.3	9.0	5.9	9.9	9.4	6.3
30,000- 34,999	8.1	5.8	7.2	9.1	7.8	8.5
35,000- 39,999	6.3	6.1	4.8	7.3	5.5	7.4
40,000- 44,999	4.6	4.4	3.7	4.5	5.7	5.7
45,000- 49,999	3.8	4.1	3.0	3.6	4.5	4.6
50,000- 54,999	2.9	1.6	1.7	4.1	2.3	3.3
55,000- 59,999	2.2	2.2	2.1	2.2	2.0	2.9
60,000- 64,999	1.8	1.0	1.3	2.2	1.6	2.9
65,000- 69,999	1.8	1.5	1.0	2.2	1.9	1.9
70,000- 74,999	1.4	0.4	0.8	2.2	1.1	1.3
75,000- 79,999	0.9	0.5	0.4	1.5	0.6	0.5
80,000- 89,999	1.0	0.2	0.2	1.6	1.1	0.7
90,000- 99,999	1.1	0.1	1.1	1.6	0.9	0.6
100,000 and over - et plus	2.4	0.8	1.6	3.1	2.0	3.2
Total	100.0	100.0	100.0	100.0	100.0	100.0
Average income - Revenu moyen	\$ 32,638	27,004	27,261	37,170	31,699	34,488
Median income - Revenu médian	\$ 23,904	21,778	21,049	27,521	23,874	24,918
Number of records - Nombre de dossiers	7,215	1,494	1,196	2,257	1,576	692
Estimated numbers - Nombre estimatif '000	2,327	194	572	872	378	311
Standard error of average income - Erreur type du revenu moyen	\$ 639	626	748	1,492	877	1,469
65 - 69 years - ans						
Under \$10,000 - Moins de \$10,000 ...	1.7	2.2	2.0	1.3	1.5	2.5
\$ 10,000-\$14,999	14.8	16.8	17.9	12.8	15.3	12.5
15,000- 19,999	12.1	15.5	15.4	8.1	15.4	10.0
20,000- 24,999	12.9	17.9	17.6	9.5	10.7	12.7
25,000- 29,999	8.8	8.9	6.8	10.4	10.4	6.7
30,000- 34,999	9.3	8.2	9.5	10.2	8.2	8.4
35,000- 39,999	8.0	8.2	7.1	8.8	5.5	10.6
40,000- 44,999	6.3	6.9	5.0	6.7	5.6	8.5
45,000- 49,999	5.1	6.1	5.0	4.3	7.0	4.7
50,000- 54,999	3.9	2.1	2.7	5.4	4.3	2.4
55,000- 59,999	2.8	1.7	4.3	2.0	2.0	3.6
60,000- 64,999	2.2	0.8	1.5	2.8	0.8	4.3
65,000- 69,999	3.0	2.1	1.4	4.0	3.3	3.3
70,000- 74,999	1.7	0.3	0.2	3.2	2.2	0.7
75,000- 79,999	1.4	1.0	0.8	2.0	1.1	1.2
80,000- 89,999	1.6	0.4	0.5	2.5	1.4	2.0
90,000- 99,999	1.4	0.2	1.7	1.6	1.6	0.7
100,000 and over - et plus	3.0	0.8	0.5	4.3	3.5	5.3
Total	100.0	100.0	100.0	100.0	100.0	100.0
Average income - Revenu moyen	\$ 37,032	29,670	30,780	41,995	36,331	41,279
Median income - Revenu médian	\$ 29,766	24,336	24,199	33,843	28,433	33,292
Number of records - Nombre de dossiers	2,155	410	410	703	433	199
Estimated numbers - Nombre estimatif '000	698	55	186	254	111	91
Standard error of average income - Erreur type du revenu moyen	\$ 835	886	1,288	1,510	1,680	3,404
70 years and over - ans et plus						
Under \$10,000 - Moins de \$10,000 ...	0.9	1.1	1.5	0.6	0.7	1.1
\$ 10,000-\$14,999	26.2	28.1	33.5	23.9	23.0	22.5
15,000- 19,999	14.3	17.6	16.1	11.6	16.7	13.2
20,000- 24,999	17.2	19.3	20.1	14.3	17.6	18.7
25,000- 29,999	8.1	9.1	5.5	9.7	9.0	6.2
30,000- 34,999	7.5	4.9	6.1	8.6	7.6	8.5
35,000- 39,999	5.6	5.3	3.7	6.6	5.5	6.1
40,000- 44,999	3.9	3.3	3.1	3.6	5.8	4.6
45,000- 49,999	3.2	3.3	2.1	3.2	3.5	4.5
50,000- 54,999	2.5	1.3	1.2	3.5	1.4	3.6
55,000- 59,999	2.0	2.4	1.0	2.3	2.0	2.6
60,000- 64,999	1.7	1.1	1.2	1.9	1.9	2.3
65,000- 69,999	1.3	1.3	0.8	1.5	1.3	1.3
70,000- 74,999	1.3	0.5	1.1	1.8	0.7	1.6
75,000- 79,999	0.6	0.3	0.1	1.3	0.4	0.2
80,000- 89,999	0.7	0.2	0.1	1.3	1.0	0.2
90,000- 99,999	1.0	0.1	0.8	1.6	0.6	0.6
100,000 and over - et plus	2.1	0.8	2.1	2.6	1.4	2.3
Total	100.0	100.0	100.0	100.0	100.0	100.0
Average income - Revenu moyen	\$ 30,754	25,945	25,560	35,184	29,773	31,659
Median income - Revenu médian	\$ 22,504	20,837	19,648	24,848	22,747	23,528
Number of records - Nombre de dossiers	5,060	1,084	786	1,554	1,143	493
Estimated numbers - Nombre estimatif '000	1,629	139	386	617	267	219
Standard error of average income - Erreur type du revenu moyen	\$ 830	771	962	1,995	1,016	1,340

TABLE 38. Percentage Distribution of Families and Unattached Individuals by Income Groups, Regions and Sex of Head, 1995

TABLEAU 38. Répartition en pourcentage des familles et des personnes seules selon la tranche de revenu, la région et le sexe du chef, 1995

Income group Tranche de revenu	Canada	Atlantic Provinces	Québec	Ontario	Prairie Provinces	British Columbia
		Provinces de l'Atlantique			Provinces des Prairies	Colombier- Britannique
per cent - pourcentage						
Male head - Chef de sexe masculin						
Under \$10,000 - Moins de \$10,000 ...	5.3	5.7	7.3	3.8	4.7	6.0
\$ 10,000-\$14,999	5.0	6.7	5.8	4.3	4.5	4.8
15,000- 19,999	6.0	7.6	7.2	5.0	5.8	5.6
20,000- 24,999	7.7	9.6	9.1	6.3	8.3	7.4
25,000- 29,999	6.4	8.2	7.1	5.6	6.7	5.5
30,000- 34,999	7.1	7.4	7.1	6.9	7.8	6.8
35,000- 39,999	6.8	7.9	7.2	6.7	6.2	6.4
40,000- 44,999	6.5	6.9	6.4	6.3	6.9	6.4
45,000- 49,999	6.0	6.4	5.8	5.7	6.6	6.3
50,000- 54,999	5.4	5.0	5.1	5.5	6.2	5.2
55,000- 59,999	5.1	4.9	5.1	5.2	5.2	4.8
60,000- 64,999	5.0	4.6	4.8	5.2	5.1	4.8
65,000- 69,999	4.2	3.6	3.8	4.5	4.1	4.5
70,000- 74,999	3.8	3.1	3.4	4.0	3.8	4.3
75,000- 79,999	3.0	2.4	2.6	3.7	3.0	2.7
80,000- 89,999	5.2	4.0	3.5	6.5	5.2	5.6
90,000- 99,999	3.3	2.2	2.9	3.8	3.2	3.5
100,000 and over - et plus	8.3	3.9	5.9	11.0	6.7	9.6
Total	100.0	100.0	100.0	100.0	100.0	100.0
Average income - Revenu moyen	\$ 51,848	43,925	46,114	57,593	50,134	53,462
Median income - Revenu médian	\$ 44,445	38,106	39,423	49,477	44,350	45,884
Number of records - Nombre de dossiers	25,875	4,924	5,170	7,843	5,580	2,358
Estimated numbers - Nombre estimatif *000	9,143	714	2,307	3,389	1,500	1,232
Standard error of average income - Erreur type du revenu moyen	\$ 364	571	682	708	568	1,156
Female head - Chef de sexe féminin						
Under \$10,000 - Moins de \$10,000 ...	12.8	15.4	14.8	9.6	15.0	12.8
\$ 10,000-\$14,999	24.7	32.4	28.6	23.4	22.3	19.3
15,000- 19,999	13.9	14.7	11.5	14.1	16.5	14.6
20,000- 24,999	10.1	9.3	9.8	9.7	11.6	10.8
25,000- 29,999	8.0	4.8	7.9	7.8	9.3	9.1
30,000- 34,999	7.7	5.3	7.9	8.5	6.5	7.6
35,000- 39,999	5.5	5.1	6.1	5.2	5.2	6.1
40,000- 44,999	4.3	3.5	4.0	4.1	4.1	5.9
45,000- 49,999	3.0	2.8	2.3	3.5	2.8	3.4
50,000- 54,999	3.0	1.7	2.7	3.8	1.9	3.5
55,000- 59,999	1.6	1.8	1.0	2.0	1.8	1.6
60,000- 64,999	1.3	0.9	1.1	1.7	1.0	1.7
65,000- 69,999	1.0	0.9	0.3	1.8	0.7	0.8
70,000- 74,999	1.0	0.4	0.7	1.6	0.4	0.8
75,000- 79,999	0.3	0.2	0.2	0.4	0.2	0.5
80,000- 89,999	0.5	0.3	0.6	0.7	0.3	0.2
90,000- 99,999	0.4	0.1	0.2	0.7	0.2	0.4
100,000 and over - et plus	0.8	0.4	0.3	1.3	0.3	1.0
Total	100.0	100.0	100.0	100.0	100.0	100.0
Average income - Revenu moyen	\$ 25,352	21,757	23,161	28,336	23,055	26,475
Median income - Revenu médian	\$ 19,510	15,726	17,867	21,493	18,839	21,538
Number of records - Nombre de dossiers	8,414	1,532	1,718	2,616	1,733	815
Estimated numbers - Nombre estimatif *000	2,983	212	828	1,072	469	403
Standard error of average income - Erreur type du revenu moyen	\$ 300	533	577	603	466	762

TABLE 39. Percentage Distribution of Families and Unattached Individuals by Income Groups, Age and Sex of Head, 1995

TABLEAU 39. Répartition en pourcentage des familles et des personnes seules selon la tranche de revenu, l'âge et le sexe du chef, 1995

Income groups Tranche de revenu	24 years and under	25-34	35-44	45-54	55-59	60-64	65 years and over	65-69	70 years and over
	24 ans et moins						65 ans et plus		70 ans et plus
per cent - pourcentage									
Male head - Chef de sexe masculin									
Under \$10,000 - Moins de \$10,000 ...	26.8	5.2	4.4	5.0	3.9	7.6	0.6	0.9	0.4
\$ 10,000-\$14,999	13.1	4.9	3.2	3.0	3.8	7.4	7.7	6.9	8.1
15,000- 19,999	11.9	6.3	3.8	3.5	3.9	7.7	10.8	9.5	11.6
20,000- 24,999	9.7	7.5	4.2	3.9	4.6	6.5	20.3	15.3	23.1
25,000- 29,999	8.3	7.3	4.4	4.2	5.7	8.4	10.1	10.2	10.0
30,000- 34,999	7.5	8.5	6.1	5.1	6.3	7.9	9.5	9.7	9.4
35,000- 39,999	7.1	8.1	6.6	4.6	5.6	7.1	8.3	9.5	7.7
40,000- 44,999	2.9	7.9	6.9	5.3	6.7	6.3	6.4	7.5	5.7
45,000- 49,999	2.9	6.9	6.7	5.5	5.8	6.0	5.1	5.5	4.8
50,000- 54,999	2.7	6.4	6.6	5.5	5.8	3.7	3.4	4.0	3.1
55,000- 59,999	1.6	5.7	6.1	5.3	5.9	4.4	3.1	3.4	2.9
60,000- 64,999	2.3	4.8	6.4	5.8	5.3	4.6	2.5	2.9	2.3
65,000- 69,999	0.4	4.1	5.6	5.4	3.2	3.0	2.4	3.6	1.7
70,000- 74,999	1.1	3.8	4.7	4.5	3.7	3.7	2.0	1.8	2.2
75,000- 79,999	0.7	2.7	4.0	3.7	3.3	3.7	1.3	1.7	1.1
80,000- 89,999	0.4	4.2	6.9	7.9	8.0	3.4	1.4	1.8	1.1
90,000- 99,999	0.0	2.0	4.1	5.7	4.4	2.2	1.7	1.9	1.6
100,000 and over - et plus	0.3	3.5	9.3	16.2	14.2	6.4	3.4	3.8	3.2
Total	100.0	100.0	100.0	100.0	100.0	100.0	100.0	100.0	100.0
Average income - Revenu moyen	\$ 23,358	45,482	57,426	65,435	61,985	47,405	39,503	41,117	38,592
Median income - Revenu médian	\$ 19,221	41,346	52,801	59,237	53,267	38,187	30,287	33,716	28,400
Number of records - Nombre de dossiers	1,001	4,960	6,639	5,369	1,842	1,689	4,375	1,548	2,827
Estimated numbers - Nombre estimatif '000	418	1,960	2,331	1,830	629	570	1,404	507	898
Standard error of average income - Erreur type du revenu moyen	\$ 787	600	596	842	1,260	1,522	999	986	1,449
Female head - Chef de sexe féminin									
Under \$10,000 - Moins de \$10,000 ...	41.9	11.6	11.2	12.0	23.1	21.8	2.0	3.9	1.5
\$ 10,000-\$14,999	25.3	16.4	12.8	9.1	13.4	19.1	45.7	35.7	48.4
15,000- 19,999	12.7	14.5	12.2	9.3	10.0	11.5	17.8	18.9	17.6
20,000- 24,999	6.1	13.4	12.2	8.7	7.7	10.3	9.4	6.7	10.1
25,000- 29,999	4.8	10.9	9.5	9.4	8.7	9.7	5.6	5.4	5.6
30,000- 34,999	3.1	10.2	10.1	9.3	6.4	7.0	5.8	8.3	5.2
35,000- 39,999	2.4	7.9	6.6	8.7	6.0	4.8	3.2	4.1	3.0
40,000- 44,999	0.7	5.3	7.9	5.4	8.3	2.4	2.0	3.1	1.7
45,000- 49,999	0.5	2.7	4.7	5.8	3.6	2.4	1.8	4.2	1.1
50,000- 54,999	0.8	2.5	4.0	6.2	4.1	2.4	2.1	3.4	1.7
55,000- 59,999	0.4	1.2	2.2	3.7	2.3	2.1	0.9	1.0	0.8
60,000- 64,999	0.0	1.1	2.1	2.9	1.5	0.8	0.8	0.3	1.0
65,000- 69,999	0.1	0.7	1.2	2.2	1.3	0.7	0.8	1.2	0.8
70,000- 74,999	0.7	0.5	1.2	1.8	0.9	2.2	0.5	1.5	0.3
75,000- 79,999	0.0	0.0	0.4	1.3	0.6	0.0	0.2	0.5	0.1
80,000- 89,999	0.2	0.5	0.3	1.6	0.5	0.3	0.3	0.9	0.2
90,000- 99,999	0.0	0.0	0.3	1.1	0.7	1.4	0.2	0.0	0.2
100,000 and over - et plus	0.0	0.6	0.9	1.4	0.7	1.2	0.8	1.0	0.7
Total	100.0	100.0	100.0	100.0	100.0	100.0	100.0	100.0	100.0
Average income - Revenu moyen	\$ 14,150	25,765	29,317	34,549	27,338	24,990	22,195	26,242	21,133
Median income - Revenu médian	\$ 11,598	22,790	25,806	30,819	22,288	18,935	15,635	17,768	15,034
Number of records - Nombre de dossiers	734	1,355	1,405	1,092	443	545	2,840	607	2,233
Estimated numbers - Nombre estimatif '000	295	538	507	408	145	166	923	192	731
Standard error of average income - Erreur type du revenu moyen	\$ 649	667	652	918	1,304	1,367	484	1,505	439

TABLE 40. Percentage Distribution of Families and Unattached Individuals by Income Groups and Tenure, 1995

TABLEAU 40. Répartition en pourcentage des familles et des personnes seules selon la tranche de revenu et le mode d'occupation, 1995

Income group Tranche de revenu	By income group - Par tranche de revenu				Within income group - Dans chaque tranche de revenu			
	Owners - Propriétaires			Renters (1) Locataires	Owners - Propriétaires			Renters (1) Locataires
	Total	With mortgage	Without mortgage		With mortgage	Without mortgage	Total	
		Avec emprunt hypothécaire	Sans emprunt hypothécaire	Avec emprunt hypothécaire	Sans emprunt hypothécaire			
	per cent - pourcentage							
Under \$10,000 - Moins de \$10,000	2.1	1.7	2.6	14.7	7.2	10.8	82.0	100.0
\$ 10,000-\$14,999	5.3	2.3	8.5	16.7	7.3	25.5	67.3	100.0
15,000- 19,999	5.4	3.0	7.8	11.8	11.8	29.2	59.0	100.0
20,000- 24,999	6.8	4.3	9.5	10.6	15.8	33.6	50.7	100.0
25,000- 29,999	5.7	4.5	6.9	8.4	20.5	30.2	49.4	100.0
30,000- 34,999	6.7	5.8	7.6	8.1	24.7	31.0	44.4	100.0
35,000- 39,999	6.6	6.6	6.6	6.3	31.2	30.2	38.6	100.0
40,000- 44,999	6.6	6.6	6.5	5.0	34.2	32.5	33.3	100.0
45,000- 49,999	6.0	6.6	5.4	4.1	38.7	30.5	30.8	100.0
50,000- 54,999	5.9	6.9	5.0	3.2	43.6	30.4	26.1	100.0
55,000- 59,999	5.4	6.4	4.3	2.6	46.4	29.6	24.0	100.0
60,000- 64,999	5.2	6.1	4.2	2.4	46.3	30.2	23.5	100.0
65,000- 69,999	4.7	6.0	3.3	1.4	54.4	29.1	16.5	100.0
70,000- 74,999	4.3	5.4	3.2	1.2	53.9	30.7	15.3	100.0
75,000- 79,999	3.5	4.4	2.6	0.7	56.4	32.2	11.4	100.0
80,000- 89,999	6.1	7.8	4.4	1.0	58.7	31.9	9.4	100.0
90,000- 99,999	3.9	4.6	3.2	0.6	54.5	36.4	9.1	100.0
100,000 and over - et plus ...	9.8	11.1	8.4	1.4	52.9	38.6	8.6	100.0
Total	100.0	100.0	100.0	100.0	30.8	29.5	39.7	100.0
Average income - Revenu moyen	\$ 56,185	61,769	50,369	28,854				
Median income - Revenu médian	\$ 48,966	56,342	40,374	23,230				
Number of records - Nombre de dossiers	22,706	10,758	11,948	11,583				
Estimated numbers - Nombre estimatif	'000 7,310	3,729	3,581	4,816				
Standard error of average income - Erreur type du revenu moyen ...	\$ 405	498	601	305				

(1) Includes roomers, lodgers, families and unattached individuals who receive free lodging or who reside with employers.
Comprend les chambreurs, les familles et les personnes seules logées gratuitement ou habitant chez l'employeur.

TABLE 41. Average Size of Family Units, Average Number of Children under 6 Years, Children under 16 Years, Children under 18 Years, Income Recipients and Income Earners, by Income Groups, 1995

TABLEAU 41. Taille moyenne des unités familiales, nombre moyen d'enfants de moins de 6 ans, d'enfants de moins de 16 ans, d'enfants de moins de 18 ans, de bénéficiaires d'un revenu et de personnes gagnant un revenu, selon la tranche de revenu, 1995

Income Group Tranche de revenu	Average size of family units (1) Taille moyenne des unités familiales	Average number of Nombre moyen de				
		Children under 6 years	Children under 16 years	Children under 18 years	Income recipients	Income earners
		Enfants de moins de 6 ans	Enfants de moins de 16 ans	Enfants de moins de 18 ans	Bénéficiaires d'un revenu	Personnes gagnant un revenu
Under \$10,000 - Moins de \$10,000	1.31	0.07	0.16	0.17	1.06	0.52
\$ 10,000-\$14,999	1.45	0.11	0.23	0.26	1.13	0.40
15,000- 19,999	1.81	0.15	0.37	0.41	1.32	0.65
20,000- 24,999	2.03	0.15	0.37	0.40	1.54	0.78
25,000- 29,999	2.12	0.16	0.42	0.46	1.57	1.02
30,000- 34,999	2.22	0.19	0.46	0.50	1.63	1.15
35,000- 39,999	2.45	0.23	0.55	0.60	1.76	1.31
40,000- 44,999	2.53	0.21	0.57	0.63	1.81	1.44
45,000- 49,999	2.75	0.25	0.68	0.76	1.93	1.57
50,000- 54,999	2.75	0.26	0.68	0.76	1.94	1.64
55,000- 59,999	2.97	0.26	0.73	0.82	2.12	1.84
60,000- 64,999	3.01	0.25	0.73	0.81	2.15	1.91
65,000- 69,999	3.18	0.31	0.85	0.93	2.25	1.99
70,000- 74,999	3.09	0.26	0.71	0.81	2.27	2.02
75,000- 79,999	3.23	0.28	0.78	0.90	2.36	2.16
80,000- 89,999	3.33	0.27	0.79	0.89	2.42	2.22
90,000- 99,999	3.35	0.20	0.69	0.82	2.54	2.32
100,000 and over - et plus	3.39	0.21	0.66	0.79	2.63	2.44
Total	2.41	0.19	0.52	0.58	1.77	1.32

(1) Family unit refers to both families and unattached individuals; average number of persons of any age in the unit.
L'unité familiale désigne à la fois les familles et les personnes seules; nombre moyen de personnes de tout âge par unité.

TABLE 42. Distribution of Families and Unattached Individuals (Number and Per Cent) and of Aggregate Income of Families and Unattached Individuals (Amount and Per Cent) and Percentage Composition of Income of Families and Unattached Individuals by Income Groups, 1995

TABLEAU 42. Répartition des familles et des personnes seules (nombre et pourcentage) et du revenu global des familles et des personnes seules (montant et pourcentage) et composition proportionnelle du revenu des familles et des personnes seules selon la tranche de revenu, 1995

Income group Tranche de revenu	Composition of income - Composition du revenu									
	Estimated number	Aggregate income		Wages and salaries	Net income from self- employ- ment	Invest- ment income	Transfer payments	Other Money income		Total
	Nombre estimatif	Revenu global		Salaires et traite- ments	Revenu net d'un emploi autonome	Revenu de place- ments	Transferts	Autre revenu moné- taire		
'000	%	\$'000,000	%	per cent - pourcentage						
Under \$10,000 - Moins de \$10,000 ...	865	7.1	5,219	0.9	33.1	-1.3	0.4	63.2	4.7	100.0
\$ 10,000-\$14,999	1,193	9.8	15,079	2.7	20.4	2.4	3.3	68.9	5.0	100.0
15,000- 19,999	959	7.9	16,712	3.0	33.1	4.8	4.0	49.8	8.2	100.0
20,000- 24,999	1,010	8.3	22,644	4.1	39.4	4.8	4.6	42.3	9.0	100.0
25,000- 29,999	820	6.8	22,471	4.1	52.1	5.9	4.4	27.7	10.0	100.0
30,000- 34,999	882	7.3	28,547	5.2	59.0	6.3	4.4	21.0	9.2	100.0
35,000- 39,999	785	6.5	29,365	5.3	64.5	5.9	3.7	17.0	8.9	100.0
40,000- 44,999	720	5.9	30,494	5.5	68.6	7.0	3.3	13.6	7.5	100.0
45,000- 49,999	637	5.3	30,176	5.5	70.5	5.5	3.8	12.6	7.7	100.0
50,000- 54,999	587	4.8	30,674	5.6	75.3	5.2	3.3	9.6	6.6	100.0
55,000- 59,999	515	4.2	29,494	5.4	78.5	4.9	2.5	8.4	5.7	100.0
60,000- 64,999	493	4.1	30,733	5.6	81.6	4.1	2.9	6.5	5.0	100.0
65,000- 69,999	411	3.4	27,696	5.0	80.8	4.5	3.0	6.5	5.1	100.0
70,000- 74,999	373	3.1	26,986	4.1	80.8	4.3	3.0	6.0	5.9	100.0
75,000- 79,999	288	2.4	22,292	4.1	82.6	5.1	3.2	4.7	4.4	100.0
80,000- 89,999	493	4.1	41,631	7.6	84.9	4.9	2.4	3.9	4.0	100.0
90,000- 99,999	314	2.6	29,805	5.4	80.8	6.3	3.8	3.9	5.2	100.0
100,000 and over - et plus	781	6.4	109,644	19.9	73.7	12.2	7.1	2.3	4.7	100.0
Total	12,126	100.0	549,661	100.0	69.7	6.5	4.1	13.5	6.2	100.0

INCOME DISTRIBUTIONS BY SIZE

Individuals with Income

RÉPARTITION DU REVENU SELON LA TAILLE DU REVENU

Particuliers ayant un revenu

TABLE 43. Percentage Distribution of Individuals by Income Groups in Current and Constant (1995) Dollars for Selected Years

Income group	1980	1981	1982	1983	1984	1985	1986	1987
per cent - pourcentage								
Current dollars - Dollars courants								
Under \$2,500	14.1	12.0	11.4	11.8	11.3	10.2	9.1	8.7
\$ 2,500-\$ 4,999	13.6	11.8	10.3	9.7	8.9	8.5	7.9	7.6
5,000- 7,499	12.1	12.7	12.6	12.2	11.3	10.1	9.2	8.7
7,500- 9,999	9.2	8.8	9.1	9.5	10.1	10.3	10.2	9.2
10,000- 12,499	8.6	8.5	7.7	7.8	8.0	8.2	8.4	8.4
12,500- 14,999	7.5	7.1	7.0	6.5	6.4	6.4	6.5	6.4
15,000- 17,499	6.7	6.9	6.9	5.9	6.1	6.2	6.0	6.1
17,500- 19,999	5.9	5.9	5.6	5.6	5.3	5.5	5.5	5.2
20,000- 22,499	5.5	5.6	5.2	5.2	5.1	5.3	5.5	5.6
22,500- 24,999	4.3	4.3	4.3	4.0	4.3	4.2	4.3	4.3
25,000- 29,999	5.7	6.7	7.2	7.2	7.4	7.1	7.5	7.7
30,000- 34,999	3.0	4.1	5.0	5.2	5.5	5.7	6.4	6.3
35,000- 39,999	1.6	2.3	2.9	3.3	3.8	4.1	4.5	4.9
40,000- 44,999	0.8	1.3	1.8	2.1	2.3	3.0	3.1	3.7
45,000- 49,999	0.5	0.8	0.9	1.3	1.4	1.7	2.0	2.3
50,000 and over	1.0	1.4	2.1	2.7	2.9	3.5	4.2	4.9
Total	100.0	100.0	100.0	100.0	100.0	100.0	100.0	100.0
Average income	\$ 12,999	14,323	15,498	16,154	16,722	17,737	18,800	19,714
Median income	\$ 10,294	11,415	12,120	12,186	12,641	13,546	14,533	15,390
Number of records	27,537	68,944	69,063	25,636	65,668	65,703	58,822	78,844
Estimated numbers	'000 16,218	16,756	17,064	17,284	17,744	18,158	18,415	18,886
Standard error of average income	\$ 78	72	86	112	85	97	139	131
Constant (1995) dollars - Dollars constants (1995)								
Under \$3,000	9.1	8.8	9.1	9.7	9.9	9.3	8.3	8.2
\$ 3,000-\$ 4,999	5.2	4.9	5.0	5.3	4.6	4.5	4.4	4.5
5,000- 7,499	5.9	6.4	6.4	6.3	6.7	6.7	6.9	6.7
7,500- 9,999	7.8	7.5	7.8	8.1	7.3	7.0	6.6	6.5
10,000- 14,999	12.0	12.5	13.0	13.5	14.6	14.6	14.7	14.4
15,000- 19,999	9.4	9.5	9.9	10.3	9.9	10.2	10.3	10.6
20,000- 29,999	16.2	16.8	16.8	15.4	16.1	16.8	16.9	16.8
30,000- 39,999	12.6	13.1	12.3	12.2	11.9	11.6	11.8	12.5
40,000- 49,999	9.5	8.9	8.6	8.1	8.3	8.1	8.7	8.4
50,000 and over	12.3	11.6	11.0	10.9	10.7	11.3	11.4	11.5
Total	100.0	100.0	100.0	100.0	100.0	100.0	100.0	100.0
Average income	\$ 25,852	25,323	24,730	24,369	24,174	24,653	25,086	25,220
Median income	\$ 20,472	20,182	19,339	18,383	18,274	18,828	19,392	19,689
Standard error of average income	\$ 155	127	137	169	123	135	185	168

TABLEAU 43. Répartition en pourcentage des particuliers selon la tranche de revenu en dollars courants et constants (1995) pour certaines années

1988	1989	1990	1991	1992	1993	1994	1995	Tranche de revenu
per cent - pourcentage								
Current dollars - Dollars courants								
7.4	6.8	6.4	6.1	7.0	6.1	5.9	6.3	Moins de \$2,500
6.7	5.7	5.8	5.6	5.2	5.5	5.1	5.1	\$ 2,500-\$ 4,999
8.6	7.7	7.4	6.9	6.4	6.5	6.9	6.5	5,000- 7,499
9.0	7.8	7.2	7.1	6.8	6.7	6.6	6.2	7,500- 9,999
8.3	8.2	8.3	8.1	8.1	8.2	7.9	7.6	10,000- 12,499
6.0	6.7	6.4	7.1	6.8	6.8	7.2	7.0	12,500- 14,999
6.2	6.2	6.0	6.0	5.7	6.2	6.4	6.2	15,000- 17,499
5.5	5.4	5.3	4.9	4.7	5.2	4.7	4.8	17,500- 19,999
5.5	5.8	5.4	4.9	5.1	5.4	5.0	5.2	20,000- 22,499
4.7	4.6	4.5	4.4	4.4	4.3	4.0	4.2	22,500- 24,999
7.7	8.5	8.8	8.8	8.3	8.2	8.2	8.2	25,000- 29,999
6.8	6.9	7.3	7.2	7.2	7.2	7.4	7.6	30,000- 34,999
5.2	5.4	5.5	5.6	5.9	5.5	5.7	5.6	35,000- 39,999
3.8	4.3	4.3	4.4	4.6	4.5	4.7	4.7	40,000- 44,999
2.4	3.1	2.9	3.3	3.5	3.4	3.4	3.4	45,000- 49,999
6.1	7.1	8.7	9.6	10.4	10.1	10.8	11.3	50,000 et plus
100.0	100.0	100.0	100.0	100.0	100.0	100.0	100.0	Total
20,952	22,540	23,410	24,173	24,701	24,555	24,981	25,518	\$ Revenu moyen
16,576	18,005	18,737	19,040	19,677	19,400	19,587	20,134	\$ Revenu médian
67,888	74,958	82,431	76,461	70,644	69,889	70,344	61,524	Nombre de dossiers
19,262	19,660	19,982	20,166	20,499	20,801	21,114	21,468	'000 Nombre estimatif
115	147	136	134	149	160	118	146	\$ Erreur type du revenu moyen
Constant (1995) dollars - Dollars constants (1995)								
7.3	7.0	6.8	6.8	7.7	7.1	6.8	7.1	Moins de \$3,000
4.3	3.9	4.1	4.2	4.0	4.3	4.1	4.3	\$ 3,000-\$ 4,999
6.7	6.1	6.2	6.4	5.9	6.3	6.7	6.5	5,000- 7,499
6.7	6.0	6.4	6.6	6.7	6.6	6.4	6.2	7,500- 9,999
14.3	14.0	14.1	14.6	14.3	14.6	14.8	14.6	10,000- 14,999
10.2	11.0	10.6	11.1	10.5	11.4	11.3	11.0	15,000- 19,999
17.6	18.1	18.2	17.6	17.5	18.0	17.2	17.7	20,000- 29,999
12.7	13.0	13.4	13.2	13.2	12.8	13.1	13.2	30,000- 39,999
8.7	9.0	8.6	8.3	8.5	8.1	8.3	8.1	40,000- 49,999
11.5	11.9	11.7	11.1	11.6	10.7	11.4	11.3	50,000 et plus
100.0	100.0	100.0	100.0	100.0	100.0	100.0	100.0	Total
25,760	26,391	26,162	25,576	25,750	25,138	25,530	25,518	\$ Revenu moyen
20,380	21,081	20,940	20,145	20,512	19,861	20,017	20,134	\$ Revenu médian
141	172	152	142	155	164	121	146	\$ Erreur type du revenu moyen

TABLE 44. Percentage Distribution of Individuals by Income Groups, Provinces and Size of Area of Residence, 1995

Income group	Canada	Atlantic Provinces - Provinces de l'Atlantique					Québec
		Total	Newfoundland	Prince Edward Island	Nova Scotia	New Brunswick	
			Terre-Neuve	Île-du-Prince-Édouard	Nouvelle-Écosse	Nouveau-Brunswick	
per cent - pourcentage							
All areas							
Under \$2,500	6.3	8.1	8.7	6.7	8.8	7.2	5.5
\$ 2,500-\$ 4,999	5.1	6.8	7.5	5.5	6.7	6.5	5.1
5,000- 7,499	6.5	7.3	7.3	6.4	6.9	7.9	7.4
7,500- 9,999	6.2	7.8	8.9	7.7	7.5	7.5	7.4
10,000-12,499	7.6	10.5	10.8	11.3	10.0	10.6	8.7
12,500-14,999	7.0	8.8	9.5	9.4	8.9	8.0	7.7
15,000-17,499	6.2	6.5	6.6	7.5	6.0	6.9	6.1
17,500-19,999	4.8	5.0	3.7	6.1	5.0	5.6	4.8
20,000-22,499	5.2	5.4	5.8	5.5	5.6	5.0	5.2
22,500-24,999	4.2	4.2	4.4	5.9	3.9	3.9	4.5
25,000-29,999	8.2	6.8	5.9	8.1	6.7	7.4	8.9
30,000-34,999	7.6	5.8	5.0	6.2	5.9	6.1	7.2
35,000-39,999	5.6	4.8	5.2	3.6	5.2	4.4	5.5
40,000-44,999	4.7	3.5	2.4	3.1	4.1	3.6	4.3
45,000-49,999	3.4	2.2	1.7	2.0	2.6	2.2	2.7
50,000 and over	11.3	6.5	6.7	4.9	6.2	7.1	9.0
Total	100.0	100.0	100.0	100.0	100.0	100.0	100.0
Average income	\$ 25,518	20,620	19,737	20,124	20,854	21,065	23,519
Median income	\$ 20,134	15,279	14,299	15,984	15,484	15,811	18,595
Number of records	61,524	12,029	2,417	1,698	4,082	3,832	11,815
Estimated numbers	'000 21,468	1,724	399	101	673	552	5,329
Standard error of average income	\$ 146	221	522	436	344	393	277
Urban areas, population 100,000 and over							
Under \$2,500	5.9	7.5	6.8		8.6	6.1	5.3
\$ 2,500-\$ 4,999	4.9	6.4	5.7		6.5	6.8	5.2
5,000- 7,499	6.2	6.6	6.7		6.4	6.7	7.0
7,500- 9,999	5.7	7.0	7.5		7.3	6.1	6.7
10,000-12,499	7.2	8.9	9.2		8.9	8.5	8.4
12,500-14,999	6.6	7.6	7.8		7.4	7.8	7.4
15,000-17,499	5.9	5.8	4.9		5.3	7.4	5.6
17,500-19,999	4.6	4.2	2.1		5.0	4.4	4.7
20,000-22,499	5.2	5.8	8.2		5.7	4.1	5.0
22,500-24,999	4.3	4.5	6.7		4.2	3.5	4.7
25,000-29,999	8.6	7.0	6.8	(1)	7.2	7.0	9.3
30,000-34,999	8.0	6.8	6.9		6.7	6.9	7.6
35,000-39,999	5.9	6.4	7.6		5.7	6.8	5.5
40,000-44,999	5.1	4.5	2.1		5.1	5.1	4.4
45,000-49,999	3.7	2.9	2.2		3.2	2.8	2.8
50,000 and over	12.5	8.1	9.1		6.9	9.8	10.2
Total	100.0	100.0	100.0		100.0	100.0	100.0
Average income	\$ 26,923	22,987	23,326		21,966	24,606	24,631
Median income	\$ 21,546	17,675	19,345		17,347	17,806	19,847
Number of records	30,310	3,084	486		1,214	1,384	5,959
Estimated numbers	'000 14,014	647	132		333	182	3,583
Standard error of average income	\$ 210	483	1,385		545	968	394
All other areas (2)							
Under \$2,500	6.9	8.5	9.6	6.7	9.1	7.7	5.9
\$ 2,500-\$ 4,999	5.6	7.0	8.4	5.5	6.9	6.4	4.8
5,000- 7,499	7.2	7.7	7.6	6.4	7.3	8.5	8.4
7,500- 9,999	7.2	8.3	9.5	7.7	7.7	8.2	8.6
10,000-12,499	8.5	11.4	11.6	11.3	11.1	11.7	9.4
12,500-14,999	7.8	9.5	10.3	9.4	10.4	8.1	8.5
15,000-17,499	6.9	7.0	7.5	7.5	6.7	6.7	7.0
17,500-19,999	5.2	5.4	4.5	6.1	5.1	6.2	5.1
20,000-22,499	5.2	5.2	4.6	5.5	5.4	5.5	5.7
22,500-24,999	4.2	3.9	3.3	5.9	3.6	4.2	4.2
25,000-29,999	7.6	6.6	5.4	8.1	6.2	7.5	8.0
30,000-34,999	6.8	5.2	4.1	6.2	5.1	5.8	6.2
35,000-39,999	4.9	3.9	4.0	3.6	4.7	3.1	5.3
40,000-44,999	4.1	2.9	2.6	3.1	3.0	2.8	3.9
45,000-49,999	2.8	1.8	1.4	2.0	2.0	1.9	2.5
50,000 and over	9.2	5.6	5.5	4.9	5.6	5.8	6.5
Total	100.0	100.0	100.0	100.0	100.0	100.0	100.0
Average income	\$ 22,879	19,199	17,968	20,124	19,766	19,317	21,237
Median income	\$ 17,486	14,346	13,279	15,984	14,386	14,829	16,552
Number of records	31,214	8,945	1,931	1,698	2,868	2,448	5,856
Estimated numbers	'000 7,454	1,078	268	101	340	369	1,746
Standard error of average income	\$ 160	221	413	436	469	355	291

(1) No urban areas with population 100,000 and over in Prince Edward Island.

(2) Includes urban areas, population under 100,000, and rural areas.

TABLEAU 44. Répartition en pourcentage des particuliers selon la tranche de revenu, la province et la taille de la région de résidence, 1995

Prairie Provinces - Provinces des Prairies						British Columbia Colombie- Britannique	Tranche de revenu
Ontario	Total	Manitoba	Saskatchewan	Alberta			
per cent - pourcentage							Ensemble des régions
6.1	7.2	6.3	6.9	7.6	5.8	Moins de \$2,500	
4.9	5.6	5.5	6.3	5.4	4.2	\$ 2,500-\$ 4,999	
5.8	6.3	6.1	6.8	6.1	6.8	5,000- 7,499	
5.7	5.6	6.4	6.2	5.1	5.6	7,500- 9,999	
6.9	7.3	8.0	8.4	6.6	6.3	10,000- 12,499	
6.6	6.6	7.7	7.4	5.9	6.3	12,500- 14,999	
5.7	7.0	7.2	6.3	7.2	6.8	15,000- 17,499	
4.6	4.8	5.1	4.9	4.6	4.9	17,500- 19,999	
4.8	5.7	5.4	6.0	5.7	5.4	20,000- 22,499	
3.9	4.7	4.9	4.2	4.7	4.3	22,500- 24,999	
8.4	7.9	8.3	7.7	7.8	7.7	25,000- 29,999	
8.2	7.6	9.1	6.8	7.3	7.6	30,000- 34,999	
5.9	5.5	5.0	5.4	5.8	5.4	35,000- 39,999	
5.0	4.8	3.9	4.3	5.4	5.5	40,000- 44,999	
3.9	3.4	2.5	3.9	3.6	3.9	45,000- 49,999	
13.8	10.0	8.6	8.4	11.1	13.4	50,000 et plus	
100.0	100.0	100.0	100.0	100.0	100.0	Total	
27,719	24,506	23,488	23,523	25,273	27,224	\$ Revenu moyen	
22,022	19,815	18,934	18,339	20,623	21,470	\$ Revenu médian	
19,061	13,142	4,511	3,903	4,728	5,477	Nombre de dossiers	
8,114	3,497	804	713	1,981	2,803	'000 Nombre estimatif	
280	226	338	401	345	469	\$ Erreur type du revenu moyen	
							Régions urbaines, 100,000 habitants et plus
5.8	7.1	6.0	7.3	7.5	5.6	Moins de \$2,500	
4.7	5.2	5.5	5.7	5.0	3.8	\$ 2,500-\$ 4,999	
5.7	5.7	5.6	6.5	5.6	6.5	5,000- 7,499	
5.3	5.0	5.7	5.0	4.6	5.4	7,500- 9,999	
6.7	6.4	6.7	5.4	6.6	6.5	10,000- 12,499	
6.3	5.9	6.9	6.8	5.3	6.3	12,500- 14,999	
5.3	6.8	7.1	6.0	6.9	7.0	15,000- 17,499	
4.4	4.5	4.9	4.4	4.4	4.9	17,500- 19,999	
4.8	6.0	5.6	6.7	6.0	5.5	20,000- 22,499	
3.8	4.8	4.9	4.3	4.9	4.0	22,500- 24,999	
8.4	8.2	9.0	7.9	8.0	8.6	25,000- 29,999	
8.4	8.2	9.7	7.2	7.9	7.8	30,000- 34,999	
6.2	6.0	5.4	6.3	6.2	5.3	35,000- 39,999	
5.2	5.5	4.8	5.5	5.7	5.6	40,000- 44,999	
4.2	3.8	2.8	4.7	4.0	3.9	45,000- 49,999	
14.7	10.7	9.3	10.4	11.4	13.3	50,000 et plus	
100.0	100.0	100.0	100.0	100.0	100.0	Total	
28,915	25,703	24,842	25,692	26,061	27,864	\$ Revenu moyen	
23,194	21,389	20,693	21,127	21,729	21,814	\$ Revenu médian	
11,917	6,111	2,252	1,461	2,398	3,239	Nombre de dossiers	
5,817	2,115	525	314	1,275	1,852	'000 Nombre estimatif	
378	316	483	738	448	621	\$ Erreur type du revenu moyen	
							Toutes les autres régions (2)
6.9	7.2	6.7	6.6	7.8	6.3	Moins de \$2,500	
5.3	6.3	5.5	6.8	6.3	5.0	\$ 2,500-\$ 4,999	
6.0	7.1	7.1	7.1	7.1	7.4	5,000- 7,499	
6.4	6.6	7.6	7.2	5.8	6.0	7,500- 9,999	
7.3	8.7	10.5	10.8	6.7	6.0	10,000- 12,499	
7.3	7.7	9.0	7.9	7.0	6.3	12,500- 14,999	
6.6	7.4	7.4	6.5	7.9	6.3	15,000- 17,499	
5.1	5.1	5.3	5.3	4.9	5.1	17,500- 19,999	
4.9	5.3	5.1	5.4	5.2	5.2	20,000- 22,499	
4.0	4.4	5.0	4.2	4.4	4.9	22,500- 24,999	
8.5	7.5	7.1	7.6	7.5	5.9	25,000- 29,999	
7.8	6.7	7.9	6.6	6.2	7.2	30,000- 34,999	
5.0	4.8	4.2	4.6	5.1	5.5	35,000- 39,999	
4.5	3.8	2.2	3.3	4.7	5.2	40,000- 44,999	
3.0	2.8	1.9	3.2	2.8	4.0	45,000- 49,999	
11.3	8.8	7.3	6.8	10.5	13.7	50,000 et plus	
100.0	100.0	100.0	100.0	100.0	100.0	Total	
24,692	22,674	20,934	21,811	23,847	25,979	\$ Revenu moyen	
19,485	17,204	16,196	16,389	18,226	20,772	\$ Revenu médian	
7,144	7,031	2,259	2,442	2,330	2,238	Nombre de dossiers	
2,297	1,382	278	398	705	951	'000 Nombre estimatif	
290	328	407	467	566	715	\$ Erreur type du revenu moyen	

(1) Il n'existe aucune région urbaine avec 100,000 habitants et plus à l'Île-du-Prince-Édouard.

(2) Comprend des régions urbaines, moins de 100,000 habitants, et régions rurales.

TABLE 45. Percentage Distribution of Individuals Residing in Rural and Urban Areas, Population under 100,000, by Income Groups, Regions and Size of Area of Residence, 1995

TABLEAU 45. Répartition en pourcentage des particuliers résidents des régions rurales et urbaines, moins de 100,000 habitants, selon la tranche de revenu, la région et la taille de la région de résidence, 1995

Income group Tranche de revenu	Canada	Atlantic Provinces	Québec	Ontario	Prairie Provinces	British Columbia
		Provinces de l'Atlantique			Provinces des Prairies	Colombie- Britannique
per cent - pourcentage						
Urban areas, population 30,000-99,999 - Régions urbaines, 30,000-99,999 habitants						
Under \$2,500 - Moins de \$2,500	6.8	6.4	6.8	7.1	7.0	5.7
\$ 2,500-\$ 4,999	4.9	7.6	4.3	5.2	5.4	3.6
5,000- 7,499	7.0	8.7	7.1	6.4	7.0	7.8
7,500- 9,999	6.8	6.5	8.7	5.5	7.3	6.2
10,000- 12,499	8.1	9.4	9.1	8.2	7.5	5.8
12,500- 14,999	7.4	7.2	8.2	7.1	6.6	7.2
15,000- 17,499	6.4	5.6	6.7	5.8	7.5	7.0
17,500- 19,999	4.9	5.0	4.5	5.2	5.2	4.5
20,000- 22,499	4.6	5.7	5.0	4.4	4.2	4.3
22,500- 24,999	3.9	3.1	3.8	3.9	5.2	2.7
25,000- 29,999	7.8	6.6	8.0	8.6	7.0	5.8
30,000- 34,999	7.0	6.4	5.7	8.4	6.6	6.1
35,000- 39,999	4.9	4.6	4.4	4.5	6.2	6.0
40,000- 44,999	4.9	5.1	4.9	3.8	4.7	8.1
45,000- 49,999	3.3	2.4	3.8	3.1	2.4	3.8
50,000 and over - et plus	11.5	9.8	9.0	12.7	10.3	15.3
Total	100.0	100.0	100.0	100.0	100.0	100.0
Average income - Revenu moyen	\$ 24,604	22,765	23,007	25,303	23,714	27,830
Median income - Revenu médian	\$ 18,832	16,866	17,195	19,750	18,341	21,250
Number of records - Nombre de dossiers	5,941	905	1,495	2,114	905	522
Estimated numbers - Nombre estimatif '000	1,713	91	494	673	238	217
Standard error of average income - Erreur type du revenu moyen	\$ 366	859	658	594	732	1,408
Urban areas, population under 30,000 - Régions urbaines, moins de 30,000 habitants						
Under \$2,500 - Moins de \$2,500	6.4	8.0	5.6	6.4	6.0	6.6
\$ 2,500-\$ 4,999	5.5	7.4	4.5	5.2	5.4	5.9
5,000- 7,499	7.0	7.7	8.7	6.0	6.8	7.2
7,500- 9,999	6.8	7.1	8.0	7.0	6.1	6.0
10,000- 12,499	8.6	11.4	10.2	7.7	8.6	6.4
12,500- 14,999	7.8	10.0	8.2	7.8	7.8	5.5
15,000- 17,499	6.6	6.9	6.1	6.9	7.0	5.8
17,500- 19,999	4.9	4.8	5.5	4.5	4.9	5.2
20,000- 22,499	5.1	6.1	4.2	5.0	5.6	5.1
22,500- 24,999	4.2	3.9	4.8	4.0	3.6	5.2
25,000- 29,999	7.5	5.7	7.8	8.2	8.2	6.2
30,000- 34,999	7.3	5.8	7.4	7.7	7.1	8.0
35,000- 39,999	5.4	4.2	6.9	5.2	4.9	5.9
40,000- 44,999	4.1	3.1	3.3	4.8	4.2	4.1
45,000- 49,999	3.1	1.8	2.4	3.3	3.3	4.3
50,000 and over - et plus	9.5	6.0	6.6	10.5	10.5	12.7
Total	100.0	100.0	100.0	100.0	100.0	100.0
Average income - Revenu moyen	\$ 23,239	19,527	21,535	24,367	23,896	25,316
Median income - Revenu médian	\$ 18,092	14,598	17,037	19,274	18,674	20,726
Number of records - Nombre de dossiers	10,132	2,551	1,623	2,430	2,628	900
Estimated numbers - Nombre estimatif '000	2,408	327	444	766	497	375
Standard error of average income - Erreur type du revenu moyen	\$ 239	445	494	449	464	789

TABLE 45. Percentage Distribution of Individuals Residing in Rural and Urban Areas, Population under 100,000, by Income Groups, Regions and Size of Area of Residence, 1995 - Concluded

TABLEAU 45. Répartition en pourcentage des particuliers résidents des régions rurales et urbaines, moins de 100,000 habitants, selon la tranche de revenu, la région et la taille de la région de résidence, 1995 - fin

Income group Tranche de revenu	Canada	Atlantic Provinces Provinces de l'Atlantique	Québec	Ontario	Prairie Provinces Provinces des Prairies	British Columbia Colombie- Britannique
	per cent - pourcentage					
Rural areas - Régions rurales						
Under \$2,500 - Moins de \$2,500	7.3	9.1	5.6	7.3	8.2	6.3
\$ 2,500-\$ 4,999	6.0	6.7	5.3	5.6	7.3	5.0
5,000- 7,499	7.4	7.6	9.0	5.6	7.4	7.4
7,500- 9,999	7.6	9.2	8.9	6.7	6.7	5.9
10,000- 12,499	8.5	11.7	9.1	6.3	9.1	5.6
12,500- 14,999	8.1	9.6	8.9	7.0	7.9	6.6
15,000- 17,499	7.3	7.2	7.6	7.1	7.6	6.4
17,500- 19,999	5.5	5.8	5.2	5.6	5.3	5.4
20,000- 22,499	5.6	4.7	6.9	5.2	5.4	5.9
22,500- 24,999	4.4	4.0	4.0	4.1	4.8	6.0
25,000- 29,999	7.5	7.1	8.0	8.6	7.1	5.5
30,000- 34,999	6.3	4.7	5.9	7.5	6.4	7.0
35,000- 39,999	4.6	3.6	5.0	5.1	4.2	4.9
40,000- 44,999	3.7	2.4	3.7	4.8	3.2	4.6
45,000- 49,999	2.4	1.7	1.8	2.7	2.5	3.8
50,000 and over - et plus	7.7	4.8	4.8	10.9	6.9	13.7
Total	100.0	100.0	100.0	100.0	100.0	100.0
Average income - Revenu moyen	\$ 21,731	18,543	19,989	24,503	21,353	25,554
Median income - Revenu médian	\$ 16,720	13,994	15,997	19,445	16,088	20,603
Number of records - Nombre de dossiers	15,141	5,489	2,738	2,600	3,498	816
Estimated numbers - Nombre estimatif '000	3,332	660	807	858	647	360
Standard error of average income - Erreur type du revenu moyen	\$ 252	269	399	470	533	1,510

TABLE 46. Percentage Distribution of Individuals by Income Groups, Provinces and Sex, 1995

TABLEAU 46. Répartition en pourcentage des particuliers selon la tranche de revenu, la province et le sexe, 1995

Income group Tranche de revenu	Canada	Atlantic Provinces - Provinces de l'Atlantique					Québec
		Total	Newfoundland Terre-Neuve	Prince Edward Island Île-du-Prince- Édouard	Nova Scotia Nouvelle- Écosse	New Brunswick Nouveau- Brunswick	
per cent - pourcentage							
Male - Hommes							
Under \$2,500 - Moins de \$2,500	4.9	6.6	6.8	7.2	7.0	5.8	4.1
\$ 2,500-\$ 4,999	3.5	4.4	5.3	3.9	4.5	3.8	3.6
5,000- 7,499	4.7	5.3	5.3	4.4	5.2	5.6	5.7
7,500- 9,999	4.7	5.9	6.8	5.3	5.6	5.8	6.3
10,000- 12,499	5.5	7.2	7.9	7.4	6.9	7.0	6.1
12,500- 14,999	5.5	7.7	8.1	8.2	8.3	6.5	6.5
15,000- 17,499	5.6	6.1	6.9	7.4	5.1	6.7	6.0
17,500- 19,999	4.6	5.3	4.8	6.3	5.0	6.0	5.1
20,000- 22,499	4.9	6.1	7.1	6.2	6.0	5.4	5.0
22,500- 24,999	4.1	4.9	4.7	7.5	5.1	4.5	4.5
25,000- 29,999	8.6	8.6	7.5	8.5	8.2	10.0	9.4
30,000- 34,999	8.6	7.3	6.3	7.7	7.7	7.4	7.9
35,000- 39,999	6.6	5.9	5.9	4.8	6.7	5.3	6.6
40,000- 44,999	6.4	4.6	2.8	4.4	5.6	4.6	5.5
45,000- 49,999	4.7	2.9	2.5	2.8	2.8	3.4	3.7
50,000 and over - et plus	17.2	11.0	11.2	8.1	10.2	12.4	14.1
Total	100.0	100.0	100.0	100.0	100.0	100.0	100.0
Average income - Revenu moyen	\$ 30,976	25,468	24,252	23,848	25,663	26,437	28,139
Median income - Revenu médian	\$ 26,114	20,559	18,986	20,005	20,973	21,343	23,459
Number of records - Nombre de dossiers	30,941	6,051	1,238	859	2,038	1,916	6,082
Estimated numbers - Nombre estimatif '000	10,959	884	211	51	342	280	2,737
Standard error of average income - Erreur type du revenu moyen	\$ 205	347	706	715	565	650	405
Female - Femmes							
Under \$2,500 - Moins de \$2,500	7.6	9.8	10.9	6.3	10.7	8.6	7.0
\$ 2,500-\$ 4,999	6.8	9.2	9.9	7.2	9.0	9.4	6.6
5,000- 7,499	8.4	9.4	9.5	8.5	8.6	10.3	9.3
7,500- 9,999	7.8	9.8	11.2	10.2	9.4	9.3	8.5
10,000- 12,499	9.8	13.9	13.9	15.3	13.3	14.3	11.5
12,500- 14,999	8.6	10.0	11.0	10.6	9.5	9.6	9.0
15,000- 17,499	6.9	6.9	6.3	7.6	7.0	7.1	6.1
17,500- 19,999	5.0	4.6	2.6	5.9	5.1	5.2	4.6
20,000- 22,499	5.5	4.7	4.2	4.9	5.1	4.7	5.5
22,500- 24,999	4.4	3.3	4.1	4.4	2.7	3.4	4.5
25,000- 29,999	7.9	4.8	4.0	7.6	5.1	4.6	8.3
30,000- 34,999	6.6	4.2	3.5	4.6	4.1	4.8	6.4
35,000- 39,999	4.5	3.7	4.4	2.4	3.7	3.4	4.3
40,000- 44,999	3.1	2.3	2.1	1.7	2.4	2.5	2.9
45,000- 49,999	2.1	1.5	0.7	1.2	2.3	1.1	1.7
50,000 and over - et plus	5.2	1.8	1.6	1.7	2.1	1.6	3.6
Total	100.0	100.0	100.0	100.0	100.0	100.0	100.0
Average income - Revenu moyen	\$ 19,827	15,521	14,702	16,333	15,872	15,514	18,640
Median income - Revenu médian	\$ 15,379	12,131	11,528	13,114	12,318	12,173	14,455
Number of records - Nombre de dossiers	30,583	5,978	1,179	839	2,044	1,916	5,733
Estimated numbers - Nombre estimatif '000	10,509	841	189	50	331	271	2,592
Standard error of average income - Erreur type du revenu moyen	\$ 159	199	502	408	311	330	277

TABLE 46. Percentage Distribution of Individuals by Income Groups, Provinces and Sex, 1995 - Concluded

TABLEAU 46. Répartition en pourcentage des particuliers selon la tranche de revenu, la province et le sexe, 1995 - fin

Income group Tranche de revenu	Ontario	Prairie Provinces - Provinces des Prairies				British Columbia Colombie- Britannique
		Total	Manitoba	Saskatchewan	Alberta	
per cent - pourcentage						
Male - Hommes						
Under \$2,500 - Moins de \$2,500	4.9	5.6	4.7	6.1	5.7	4.8
\$ 2,500-\$ 4,999	3.3	4.0	4.1	4.6	3.7	3.0
5,000- 7,499	4.0	4.4	3.8	4.7	4.5	5.2
7,500- 9,999	4.1	3.7	4.2	3.4	3.6	3.9
10,000- 12,499	4.9	5.8	5.8	6.0	5.7	5.0
12,500- 14,999	4.8	4.9	5.8	5.6	4.3	5.1
15,000- 17,499	4.8	5.9	6.7	6.0	5.5	6.0
17,500- 19,999	4.2	4.4	4.6	5.4	4.0	4.3
20,000- 22,499	4.4	5.2	4.7	5.4	5.3	4.8
22,500- 24,999	3.8	4.4	5.2	3.9	4.3	3.7
25,000- 29,999	8.8	8.1	10.3	8.8	7.0	6.9
30,000- 34,999	9.0	9.4	11.3	8.0	9.2	8.3
35,000- 39,999	6.9	6.7	5.9	6.9	7.0	6.1
40,000- 44,999	6.8	6.7	5.6	6.0	7.3	7.4
45,000- 49,999	5.3	5.0	3.5	5.4	5.4	5.2
50,000 and over - et plus	20.0	15.9	13.8	13.8	17.4	20.2
Total	100.0	100.0	100.0	100.0	100.0	100.0
Average income - Revenu moyen	\$ 33,746	30,196	28,964	29,133	31,063	32,790
Median income - Revenu médian	\$ 28,873	26,117	25,172	24,273	27,448	27,952
Number of records - Nombre de dossiers	9,440	6,632	2,277	1,946	2,409	2,736
Estimated numbers - Nombre estimatif '000	4,123	1,783	405	360	1,018	1,432
Standard error of average income - Erreur type du revenu moyen	\$ 372	353	562	691	522	697
Female - Femmes						
Under \$2,500 - Moins de \$2,500	7.3	8.8	7.8	7.7	9.6	6.9
\$ 2,500-\$ 4,999	6.5	7.4	6.9	8.0	7.3	5.5
5,000- 7,499	7.6	8.2	8.5	9.0	7.9	8.5
7,500- 9,999	7.3	7.6	8.6	9.1	6.6	7.3
10,000- 12,499	8.9	8.9	10.2	10.9	7.6	7.7
12,500- 14,999	8.4	8.4	9.5	9.2	7.6	7.6
15,000- 17,499	6.5	8.2	7.7	6.5	9.0	7.6
17,500- 19,999	5.1	5.1	5.5	4.5	5.2	5.6
20,000- 22,499	5.2	6.3	6.2	6.5	6.2	5.9
22,500- 24,999	4.0	4.9	4.6	4.6	5.2	4.9
25,000- 29,999	8.1	7.7	6.3	6.6	8.7	8.5
30,000- 34,999	7.5	5.7	6.9	5.7	5.2	6.9
35,000- 39,999	4.8	4.3	4.1	3.9	4.6	4.7
40,000- 44,999	3.2	2.9	2.2	2.6	3.3	3.4
45,000- 49,999	2.4	1.8	1.5	2.4	1.6	2.5
50,000 and over - et plus	7.3	3.8	3.4	2.8	4.4	6.4
Total	100.0	100.0	100.0	100.0	100.0	100.0
Average income - Revenu moyen	\$ 21,493	18,585	17,918	17,791	19,152	21,414
Median income - Revenu médian	\$ 16,527	15,225	14,588	13,926	15,944	17,153
Number of records - Nombre de dossiers	9,621	6,510	2,234	1,957	2,319	2,741
Estimated numbers - Nombre estimatif '000	3,991	1,714	398	353	963	1,371
Standard error of average income - Erreur type du revenu moyen	\$ 326	223	337	329	352	476

TABLE 47. Percentage Distribution of Individuals by Income Groups, Provinces and Age, 1995

Income group	Canada	Atlantic Provinces - Provinces de l'Atlantique					Québec
		Total	Newfoundland	Prince Edward Island	Nova Scotia	New Brunswick	
			Terre-Neuve	Île-du-Prince-Édouard	Nouvelle-Écosse	Nouveau-Brunswick	
per cent - pourcentage							
19 years and under							
Under \$2,500	46.7	58.1		51.9	62.1	53.2	45.8
\$ 2,500-\$ 4,999	19.0	21.5		24.2	20.3	22.1	16.8
5,000- 7,499	13.2	8.3		10.8	8.4	7.2	12.7
7,500- 9,999	6.4	6.1		5.5	4.6	7.8	8.3
10,000- 12,499	3.9	2.5		1.6	1.4	4.8	4.8
12,500- 14,999	2.7	1.1		2.5	1.2	0.9	3.8
15,000- 17,499	2.1	0.9		0.0	1.0	1.4	1.5
17,500- 19,999	1.3	0.4		1.2	0.2	0.8	1.3
20,000- 22,499	1.0	0.4		2.4	0.0	0.8	1.3
22,500- 24,999	0.6	0.1		0.0	0.3	0.0	0.9
25,000- 29,999	1.1	0.5	(1)	0.0	0.6	0.6	0.9
30,000- 34,999	0.4	0.0		0.0	0.0	0.0	0.3
35,000- 39,999	0.6	0.0		0.0	0.0	0.0	0.3
40,000- 44,999	0.3	0.0		0.0	0.0	0.0	0.0
45,000- 49,999	0.3	0.0		0.0	0.0	0.0	0.1
50,000 and over	0.5	0.1		0.0	0.0	0.3	1.2
Total	100.0	100.0		100.0	100.0	100.0	100.0
Average income	\$ 5,430	3,319		3,847	2,914	3,982	5,833
Median income	\$ 2,941	2,153		2,408	2,015	2,349	3,124
Number of records	3,840	757		128	270	240	647
Estimated numbers	'000 1,246	106		8	42	35	285
Standard error of average income	\$ 193	198		510	286	449	583
20 - 24 years							
Under \$2,500	10.1	12.1	15.2	6.3	13.5	9.0	10.4
\$ 2,500-\$ 4,999	11.3	14.6	15.7	7.0	15.2	14.2	11.6
5,000- 7,499	14.1	15.8	15.9	15.8	14.3	17.5	15.0
7,500- 9,999	11.1	12.0	15.3	11.9	11.6	9.6	12.7
10,000- 12,499	9.7	13.2	12.6	11.1	12.4	14.9	9.2
12,500- 14,999	8.2	9.0	8.5	13.0	9.8	7.7	9.6
15,000- 17,499	8.1	5.8	5.6	7.8	5.6	5.7	6.8
17,500- 19,999	4.8	4.2	1.5	10.3	3.5	6.0	4.5
20,000- 22,499	5.0	3.4	4.2	4.6	3.3	2.7	6.3
22,500- 24,999	3.4	1.7	1.4	7.3	1.1	1.7	2.5
25,000- 29,999	5.4	4.1	2.0	3.1	4.5	5.4	5.5
30,000- 34,999	3.8	1.7	0.0	0.0	2.3	2.7	2.5
35,000- 39,999	2.0	1.1	1.0	0.0	1.5	0.9	1.3
40,000- 44,999	1.0	0.6	0.4	0.0	0.3	1.1	0.8
45,000- 49,999	0.8	0.3	0.4	0.0	0.4	0.3	1.0
50,000 and over	1.3	0.6	0.3	1.8	0.7	0.7	0.3
Total	100.0	100.0	100.0	100.0	100.0	100.0	100.0
Average income	\$ 13,628	11,109	9,560	13,350	11,079	12,037	12,500
Median income	\$ 10,880	9,069	8,017	12,045	9,017	9,917	10,087
Number of records	4,863	1,007	213	132	339	323	959
Estimated numbers	'000 1,881	170	44	10	63	53	444
Standard error of average income	\$ 216	333	610	1,276	574	602	435

(1) Sample inadequate for reliable estimate.

TABLEAU 47. Répartition en pourcentage des particuliers selon la tranche de revenu, la province et l'âge, 1995 - suite

Ontario	Prairie Provinces - Provinces des Prairies				British Columbia Colombie-Britannique	Tranche de revenu
	Total	Manitoba	Saskatchewan	Alberta		
per cent - pourcentage						
19 ans et moins						
46.8	45.9	43.1	48.2	46.1	41.5	Moins de \$2,500
19.0	20.9	22.4	21.1	20.2	18.0	\$ 2,500-\$ 4,999
15.2	11.7	9.6	10.8	12.8	14.6	5,000- 7,499
5.4	5.6	5.9	6.8	5.0	7.4	7,500- 9,999
4.1	3.8	5.0	3.8	3.4	2.7	10,000- 12,499
2.4	2.8	4.0	2.5	2.4	2.7	12,500- 14,999
1.4	2.5	1.5	1.8	3.2	4.8	15,000- 17,499
1.2	1.5	1.3	2.1	1.4	1.5	17,500- 19,999
0.6	1.8	2.6	1.2	1.7	0.5	20,000- 22,499
0.4	0.8	1.4	0.0	0.9	0.8	22,500- 24,999
1.3	0.8	1.0	0.8	0.7	1.8	25,000- 29,999
0.4	0.2	0.7	0.4	0.0	0.9	30,000- 34,999
1.1	0.5	0.3	0.4	0.7	0.6	35,000- 39,999
0.3	0.4	0.0	0.0	0.6	1.1	40,000- 44,999
0.4	0.4	0.2	0.0	0.6	0.3	45,000- 49,999
0.1	0.3	1.0	0.0	0.2	0.9	50,000 et plus
100.0	100.0	100.0	100.0	100.0	100.0	Total
5,213	5,467	6,192	4,679	5,493	6,609	\$ Revenu moyen
2,916	2,988	3,270	2,714	2,978	3,682	\$ Revenu médian
1,159	955	318	270	367	322	Nombre de dossiers
444	246	53	54	138	166	'000 Nombre estimatif
267	298	606	350	455	606	\$ Erreur type du revenu moyen
20 - 24 ans						
10.2	9.9	8.8	7.7	11.2	8.2	Moins de \$2,500
12.1	10.8	12.8	9.9	10.4	6.3	\$ 2,500-\$ 4,999
13.9	11.9	12.5	12.8	11.4	15.0	5,000- 7,499
10.5	10.3	9.6	12.0	10.0	10.4	7,500- 9,999
8.6	12.4	11.4	10.8	13.3	7.6	10,000- 12,499
7.7	5.8	8.5	7.1	4.3	9.8	12,500- 14,999
8.7	9.2	10.6	7.6	9.1	8.8	15,000- 17,499
4.3	6.0	4.2	5.9	6.7	5.7	17,500- 19,999
4.8	4.2	4.2	4.3	4.2	5.5	20,000- 22,499
3.3	4.1	4.0	4.3	4.1	5.1	22,500- 24,999
6.1	4.7	5.5	4.5	4.5	5.1	25,000- 29,999
4.7	4.9	5.1	6.9	4.2	3.9	30,000- 34,999
1.9	2.2	1.2	2.4	2.6	3.8	35,000- 39,999
0.8	1.2	0.5	1.8	1.3	1.8	40,000- 44,999
0.7	0.7	0.0	1.3	0.8	1.1	45,000- 49,999
1.7	1.5	1.1	0.7	2.0	2.0	50,000 et plus
100.0	100.0	100.0	100.0	100.0	100.0	Total
13,937	14,260	13,467	14,943	14,342	15,741	\$ Revenu moyen
10,960	11,413	11,401	11,743	11,324	13,155	\$ Revenu médian
1,456	1,041	345	307	389	400	Nombre de dossiers
704	322	74	64	184	241	'000 Nombre estimatif
374	492	663	653	785	720	\$ Erreur type du revenu moyen

1) Échantillon insuffisant pour fournir une estimation fiable.

TABLE 47. Percentage Distribution of Individuals by Income Groups, Provinces and Age, 1995 - Continued

Income group	Atlantic Provinces - Provinces de l'Atlantique						Québec
	Canada	Total	Newfoundland	Prince Edward Island	Nova Scotia	New Brunswick	
			Terre-Neuve	Île-du-Prince-Édouard	Nouvelle-Écosse	Nouveau-Brunswick	
per cent - pourcentage							
25 - 34 years							
Under \$2,500	3.2	5.0	6.1	3.4	5.5	3.9	1.9
\$ 2,500-\$ 4,999	4.0	5.7	6.6	2.5	6.3	4.7	3.8
5,000- 7,499	4.8	5.3	4.9	3.6	5.9	5.3	4.7
7,500- 9,999	4.9	7.1	5.8	4.2	7.5	8.0	5.9
10,000- 12,499	6.4	9.4	7.9	10.5	9.7	10.0	7.7
12,500- 14,999	5.6	8.0	8.8	10.1	7.8	7.3	5.7
15,000- 17,499	6.2	7.9	8.0	11.2	6.1	9.3	7.2
17,500- 19,999	6.0	5.6	3.7	7.1	6.4	5.9	6.4
20,000- 22,499	6.8	7.1	6.8	7.6	7.4	6.8	7.5
22,500- 24,999	5.3	5.8	6.9	6.8	6.0	4.6	6.5
25,000- 29,999	10.9	8.7	9.4	10.8	8.2	8.3	12.5
30,000- 34,999	10.3	7.6	6.8	9.4	6.9	8.7	10.7
35,000- 39,999	7.2	6.4	7.9	4.3	6.0	6.1	6.5
40,000- 44,999	6.0	3.9	3.0	3.2	3.5	5.3	4.4
45,000- 49,999	3.5	2.0	1.4	2.1	2.5	2.0	2.4
50,000 and over	9.0	4.5	5.9	3.3	4.2	3.9	6.2
Total	100.0	100.0	100.0	100.0	100.0	100.0	100.0
Average income	\$ 26,092	21,457	21,532	22,225	21,057	21,747	24,525
Median income	\$ 23,516	18,205	18,697	19,081	17,928	18,142	22,213
Number of records	11,738	2,171	489	306	680	696	2,304
Estimated numbers	'000 4,517	358	87	20	137	113	1,092
Standard error of average income	\$ 250	419	723	1,144	798	682	592
35 - 44 years							
Under \$2,500	2.7	3.9	5.2	3.3	3.2	3.7	2.1
\$ 2,500-\$ 4,999	3.2	5.2	5.0	4.6	5.3	5.4	3.0
5,000- 7,499	4.0	5.0	5.6	3.7	4.6	5.3	4.7
7,500- 9,999	4.5	5.9	7.0	4.6	6.7	4.2	4.7
10,000- 12,499	5.0	6.9	7.8	8.8	5.8	7.1	5.7
12,500- 14,999	4.7	6.9	8.3	8.2	5.1	7.8	4.9
15,000- 17,499	5.2	5.9	5.4	7.6	5.5	6.4	5.8
17,500- 19,999	4.3	5.4	5.7	5.6	5.3	5.4	4.9
20,000- 22,499	5.5	6.9	8.2	6.6	6.6	6.4	6.0
22,500- 24,999	4.8	4.5	4.2	7.0	4.6	4.2	5.2
25,000- 29,999	9.2	8.6	7.6	10.5	8.2	9.7	10.4
30,000- 34,999	9.4	7.8	7.1	7.6	8.0	8.1	9.3
35,000- 39,999	7.9	6.8	6.7	3.9	8.3	5.5	8.3
40,000- 44,999	6.9	5.5	3.7	5.6	7.1	4.9	6.3
45,000- 49,999	5.2	4.0	3.1	3.8	4.6	3.9	4.4
50,000 and over	17.3	10.8	9.3	8.6	11.0	12.1	14.3
Total	100.0	100.0	100.0	100.0	100.0	100.0	100.0
Average income	\$ 31,953	26,242	23,549	24,856	27,906	26,514	30,198
Median income	\$ 28,258	21,778	19,915	21,329	23,512	21,857	26,478
Number of records	13,567	2,605	601	358	832	814	2,735
Estimated numbers	'000 4,679	362	88	20	140	115	1,185
Standard error of average income	\$ 282	565	853	932	1,181	816	605

TABLEAU 47. Répartition en pourcentage des particuliers selon la tranche de revenu, la province et l'âge, 1995 - suite

Ontario	Prairie Provinces - Provinces des Prairies				British Columbia Colombie-Britannique	Tranche de revenu
	Total	Manitoba	Saskatchewan	Alberta		
per cent - pourcentage						
25 - 34 ans						
3.4	3.8	3.5	3.1	4.0	3.0	Moins de \$2,500
3.8	4.1	3.9	7.0	3.3	3.9	\$ 2,500-\$ 4,999
4.6	4.7	4.9	6.3	4.2	5.2	5,000- 7,499
4.0	4.6	5.5	5.8	4.0	4.6	7,500- 9,999
5.3	6.4	5.9	6.7	6.5	5.4	10,000- 12,499
4.8	6.5	8.4	7.1	5.6	5.3	12,500- 14,999
5.1	6.1	5.6	6.3	6.2	6.8	15,000- 17,499
6.1	5.4	5.4	4.2	5.7	5.9	17,500- 19,999
6.1	7.9	6.2	8.5	8.3	5.9	20,000- 22,499
4.6	5.6	5.6	5.0	5.7	4.5	22,500- 24,999
10.3	10.0	10.9	10.0	9.7	12.2	25,000- 29,999
10.9	9.8	13.1	7.0	9.4	10.1	30,000- 34,999
8.2	7.2	8.1	7.5	6.8	5.7	35,000- 39,999
6.7	6.4	5.0	5.6	7.2	7.3	40,000- 44,999
4.4	3.3	2.7	4.1	3.3	4.4	45,000- 49,999
11.7	8.2	5.5	5.7	10.0	9.7	50,000 et plus
100.0	100.0	100.0	100.0	100.0	100.0	Total
28,115	25,366	24,357	23,377	26,333	26,667	\$ Revenu moyen
26,068	22,750	22,893	21,024	23,418	24,666	\$ Revenu médian
3,697	2,501	832	711	958	1,065	Nombre de dossiers
1,759	724	160	130	434	584	'000 Nombre estimatif
455	390	622	626	580	578	\$ Erreur type du revenu moyen
35 - 44 ans						
2.7	3.3	3.1	3.4	3.4	2.5	Moins de \$2,500
3.0	3.6	3.7	3.0	3.8	2.8	\$ 2,500-\$ 4,999
3.2	4.3	3.8	4.2	4.5	4.2	5,000- 7,499
4.5	3.7	4.3	3.8	3.5	4.3	7,500- 9,999
4.9	4.5	5.6	4.6	4.1	3.7	10,000- 12,499
4.9	4.0	4.9	3.7	3.7	3.2	12,500- 14,999
4.5	5.3	6.2	4.7	5.2	5.5	15,000- 17,499
3.9	4.5	5.7	4.9	3.9	3.9	17,500- 19,999
4.6	5.9	5.9	6.2	5.8	5.5	20,000- 22,499
4.2	6.0	6.2	5.8	6.0	4.7	22,500- 24,999
8.8	9.4	9.2	10.7	9.1	7.9	25,000- 29,999
9.7	9.7	11.0	10.0	9.1	9.4	30,000- 34,999
8.2	7.7	6.0	8.7	8.0	7.5	35,000- 39,999
7.2	7.4	5.7	7.3	7.9	7.7	40,000- 44,999
5.8	5.3	4.6	5.9	5.3	5.8	45,000- 49,999
20.0	15.4	14.1	13.1	16.5	21.3	50,000 et plus
100.0	100.0	100.0	100.0	100.0	100.0	Total
34,067	30,892	29,419	30,825	31,434	34,074	\$ Revenu moyen
30,502	27,553	25,338	27,690	28,295	30,916	\$ Revenu médian
4,190	2,869	969	782	1,118	1,168	Nombre de dossiers
1,749	780	165	149	466	603	'000 Nombre estimatif
494	482	907	872	685	903	\$ Erreur type du revenu moyen

TABLE 47. Percentage Distribution of Individuals by Income Groups, Provinces and Age, 1995 - Continued

Income group	Canada	Atlantic Provinces - Provinces de l'Atlantique				Québec	
		Total	Newfoundland	Prince Edward Island	Nova Scotia		New Brunswick
			Terre-Neuve	Île-du-Prince-Édouard	Nouvelle-Écosse		Nouveau-Brunswick
per cent - pourcentage							
45 - 54 years							
Under \$2,500	4.3	5.0	4.9	1.2	6.3	4.0	4.4
\$ 2,500-\$ 4,999	2.8	4.0	5.1	3.1	2.9	4.5	2.9
5,000- 7,499	5.1	5.9	5.9	3.9	4.8	7.6	6.7
7,500- 9,999	4.8	5.4	5.2	5.8	6.4	4.5	5.9
10,000- 12,499	5.2	7.9	8.5	5.8	8.5	7.2	5.8
12,500- 14,999	4.0	6.0	4.7	6.5	7.5	5.0	3.9
15,000- 17,499	4.6	5.7	6.9	6.4	4.9	5.7	3.6
17,500- 19,999	3.5	3.9	3.3	7.3	3.4	4.6	3.6
20,000- 22,499	4.4	4.6	5.8	6.6	4.1	3.9	4.3
22,500- 24,999	4.1	5.1	5.2	8.0	4.2	5.5	5.2
25,000- 29,999	8.6	8.2	5.5	13.9	7.3	10.1	9.6
30,000- 34,999	8.5	7.8	7.8	10.7	7.6	7.3	9.1
35,000- 39,999	7.0	7.2	9.2	4.6	7.3	6.1	7.4
40,000- 44,999	6.4	5.9	5.0	5.6	7.4	4.7	6.2
45,000- 49,999	5.3	3.9	2.9	2.2	4.7	3.9	4.5
50,000 and over	21.4	13.7	14.2	8.4	12.9	15.4	17.0
Total	100.0	100.0	100.0	100.0	100.0	100.0	100.0
Average income	\$ 33,673	28,166	27,694	26,288	28,160	28,846	29,964
Median income	\$ 29,159	23,322	22,365	23,576	23,330	23,903	26,981
Number of records	10,318	2,041	402	288	713	638	2,106
Estimated numbers	'000 3,501	277	64	16	107	90	913
Standard error of average income ..	\$ 384	630	1,321	1,109	920	1,281	611
55 - 59 years							
Under \$2,500	4.8	7.2			8.9	6.5	3.3
\$ 2,500-\$ 4,999	4.3	4.9			4.4	5.0	4.0
5,000- 7,499	7.3	9.9			8.5	12.6	12.3
7,500- 9,999	6.2	6.9			3.6	8.4	8.3
10,000- 12,499	5.6	7.3			4.3	8.2	5.4
12,500- 14,999	4.6	6.5			8.0	3.4	4.4
15,000- 17,499	5.0	4.2			5.2	2.7	3.7
17,500- 19,999	4.4	4.4			4.6	5.8	5.0
20,000- 22,499	4.5	7.0			8.6	6.1	2.9
22,500- 24,999	4.2	4.7			4.8	4.1	5.9
25,000- 29,999	9.1	10.7	(1)	(1)	11.0	10.2	10.8
30,000- 34,999	8.3	4.7			4.3	6.6	6.7
35,000- 39,999	6.4	5.0			5.4	4.0	7.7
40,000- 44,999	5.2	4.6			7.0	3.3	5.4
45,000- 49,999	3.4	1.9			2.7	2.1	1.6
50,000 and over	16.8	10.1			8.8	11.0	12.8
Total	100.0	100.0			100.0	100.0	100.0
Average income	\$ 30,875	23,574			24,467	23,675	26,724
Median income	\$ 24,529	19,275			20,746	18,870	22,835
Number of records	3,459	676			249	227	675
Estimated numbers	'000 1,172	90			35	29	298
Standard error of average income ..	\$ 722	854			1,379	1,586	1,237

(1) Sample inadequate for reliable estimate.

TABLEAU 47. Répartition en pourcentage des particuliers selon la tranche de revenu, la province et l'âge, 1995 - suite

Ontario	Prairie Provinces - Provinces des Prairies				British Columbia Colombie-Britannique	Tranche de revenu
	Total	Manitoba	Saskatchewan	Alberta		
per cent - pourcentage						
65 - 54 ans						
3.7	4.6	4.3	4.8	4.6	4.9	Moins de \$2,500
2.4	3.7	2.7	5.2	3.6	2.2	\$ 2,500-\$ 4,999
4.0	4.2	4.1	4.7	4.0	5.4	5,000- 7,499
4.6	4.1	5.0	6.2	3.0	3.8	7,500- 9,999
4.3	5.2	4.7	3.9	5.8	4.9	10,000- 12,499
4.3	3.2	3.0	4.0	3.0	3.4	12,500- 14,999
4.5	6.3	6.0	5.0	6.8	4.4	15,000- 17,499
3.3	3.9	4.6	3.6	3.7	3.0	17,500- 19,999
3.9	5.0	6.6	4.6	4.5	5.0	20,000- 22,499
3.3	4.8	4.7	4.4	4.9	3.3	22,500- 24,999
8.3	9.5	8.8	7.9	10.3	6.8	25,000- 29,999
8.8	7.8	10.3	8.8	6.4	7.8	30,000- 34,999
6.1	7.8	7.0	6.8	8.4	7.6	35,000- 39,999
6.6	6.1	7.0	5.8	5.9	7.0	40,000- 44,999
5.9	4.9	3.6	7.9	4.5	6.2	45,000- 49,999
25.9	19.0	17.6	16.4	20.5	24.4	50,000 et plus
100.0	100.0	100.0	100.0	100.0	100.0	Total
37,147	32,223	31,535	31,527	32,731	36,155	\$ Revenu moyen
31,906	27,719	27,440	27,273	27,929	31,870	\$ Revenu médian
3,161	2,115	765	565	785	895	Nombre de dossiers
1,310	539	125	103	310	462	'000 Nombre estimatif
748	699	1,111	1,361	1,033	1,318	\$ Erreur type du revenu moyen
55 - 59 ans						
4.4	6.1	3.6	4.9	7.6	5.8	Moins de \$2,500
4.1	4.4	1.8	4.8	5.2	5.0	\$ 2,500-\$ 4,999
4.1	7.8	8.5	8.2	7.4	4.6	5,000- 7,499
5.8	6.2	5.3	3.9	7.3	2.6	7,500- 9,999
5.2	5.5	5.7	7.0	4.9	6.2	10,000- 12,499
5.0	4.3	6.3	3.2	4.0	2.9	12,500- 14,999
4.3	7.3	8.2	7.7	6.9	7.2	15,000- 17,499
3.8	4.3	3.6	6.3	3.8	4.9	17,500- 19,999
4.3	6.0	5.7	8.7	5.2	4.7	20,000- 22,499
3.3	4.8	7.2	3.1	4.6	2.8	22,500- 24,999
9.0	7.1	7.5	9.2	6.2	7.6	25,000- 29,999
9.7	8.2	9.6	6.3	8.3	10.0	30,000- 34,999
7.1	4.6	5.1	5.7	4.0	4.9	35,000- 39,999
4.8	5.1	3.8	2.2	6.8	6.0	40,000- 44,999
4.3	4.3	2.8	4.8	4.8	4.2	45,000- 49,999
20.7	13.7	15.3	13.9	13.0	20.5	50,000 et plus
100.0	100.0	100.0	100.0	100.0	100.0	Total
34,918	28,387	29,401	29,047	27,745	34,392	\$ Revenu moyen
28,102	21,667	22,950	21,151	21,379	27,152	\$ Revenu médian
1,104	703	234	204	265	301	Nombre de dossiers
450	184	41	39	104	151	'000 Nombre estimatif
1,201	,060	1,889	2,274	1,496	3,261	\$ Erreur type du revenu moyen

(1) Échantillon insuffisant pour fournir une estimation fiable.

TABLE 47. Percentage Distribution of Individuals by Income Groups, Provinces and Age, 1995 - Continued

Income group	Canada	Atlantic Provinces - Provinces de l'Atlantique				Québec	
		Total	Newfoundland	Prince Edward Island	Nova Scotia		New Brunswick
			Terre-Neuve	Île-du-Prince-Édouard	Nouvelle-Écosse		Nouveau-Brunswick
per cent - pourcentage							
60 - 64 years							
Under \$2,500	6.9	6.5		6.8	6.2	6.8	
\$ 2,500-\$ 4,999	6.9	8.5		7.4	7.8	8.9	
5,000- 7,499	9.2	10.4		8.2	14.0	9.4	
7,500- 9,999	10.4	12.0		11.5	8.2	11.3	
10,000- 12,499	9.3	10.0		11.4	7.3	12.0	
12,500- 14,999	6.0	7.1		8.6	5.9	6.4	
15,000- 17,499	5.2	5.9		5.7	5.1	5.3	
17,500- 19,999	4.3	5.2		4.5	5.1	2.8	
20,000- 22,499	4.0	6.0		6.8	6.8	3.3	
22,500- 24,999	3.3	3.2		3.8	3.9	2.6	
25,000- 29,999	7.8	5.0	(1)	3.5	8.5	8.9	
30,000- 34,999	6.4	5.2		6.4	5.0	5.2	
35,000- 39,999	4.8	5.5		6.5	5.8	3.2	
40,000- 44,999	3.7	0.6		0.4	1.2	4.5	
45,000- 49,999	2.5	2.9		2.2	3.2	2.3	
50,000 and over	9.3	6.1		6.1	6.2	7.2	
Total	100.0	100.0		100.0	100.0	100.0	
Average income	\$ 23,038	19,601		19,077	19,771	20,499	
Median income	\$ 15,646	13,462		13,882	15,305	13,135	
Number of records	3,350	647		225	227	670	
Estimated numbers	'000 1,108	86		35	27	290	
Standard error of average income ...	\$ 668	928		1,078	973	1,030	
65 years and over							
Under \$2,500	0.5	0.3	0.2	0.0	0.3	0.3	
\$ 2,500-\$ 4,999	2.7	2.7	3.4	1.3	3.2	3.5	
5,000- 7,499	5.9	6.8	6.4	7.9	7.4	7.6	
7,500- 9,999	7.9	10.8	12.9	14.7	8.2	9.7	
10,000- 12,499	15.8	21.7	23.8	28.1	20.3	18.7	
12,500- 14,999	17.3	19.1	23.2	15.0	18.9	20.8	
15,000- 17,499	10.5	10.0	9.6	9.1	10.1	10.3	
17,500- 19,999	6.6	7.0	3.5	5.9	7.7	6.2	
20,000- 22,499	5.8	4.7	4.4	2.8	5.4	4.5	
22,500- 24,999	4.3	3.8	4.9	4.1	3.0	2.7	
25,000- 29,999	7.0	3.9	2.3	4.0	5.4	5.2	
30,000- 34,999	5.4	4.1	3.2	2.1	5.0	3.2	
35,000- 39,999	2.4	1.8	0.5	2.0	2.0	1.7	
40,000- 44,999	2.2	1.5	0.2	1.0	1.6	1.8	
45,000- 49,999	1.5	0.4	0.0	1.0	0.3	1.3	
50,000 and over	4.2	1.4	1.2	1.2	1.1	2.7	
Total	100.0	100.0	100.0	100.0	100.0	100.0	
Average income	\$ 20,349	16,415	15,439	15,548	16,556	17,012	
Median income	\$ 14,988	13,505	12,848	12,324	13,901	13,725	
Number of records	10,389	2,125	384	300	774	1,719	
Estimated numbers	'000 3,364	276	57	16	113	90	
Standard error of average income ...	\$ 360	372	1,298	724	477	455	

(1) Sample inadequate for reliable estimate.

TABLEAU 47. Répartition en pourcentage des particuliers selon la tranche de revenu, la province et l'âge, 1995 - suite

Ontario	Prairie Provinces - Provinces des Prairies				British Columbia	Tranche de revenu
	Total	Manitoba	Saskatchewan	Alberta	Colombie-Britannique	
per cent - pourcentage						
60 - 64 ans						
7.0	8.3	5.6	5.4	10.7	5.4	Moins de \$2,500
5.6	6.6	7.3	5.1	6.9	6.2	\$ 2,500-\$ 4,999
7.6	10.4	8.5	9.7	11.5	11.7	5,000- 7,499
10.4	9.1	11.6	8.1	8.3	9.0	7,500- 9,999
7.3	10.8	6.7	13.3	11.7	7.4	10,000- 12,499
6.3	4.0	6.2	4.2	3.0	6.0	12,500- 14,999
4.3	5.4	5.0	9.5	3.9	6.8	15,000- 17,499
5.4	3.6	4.4	4.8	2.7	4.4	17,500- 19,999
3.7	4.4	4.5	5.8	3.7	4.3	20,000- 22,499
3.4	2.9	4.9	2.7	2.2	5.1	22,500- 24,999
8.3	8.1	9.2	8.2	7.6	5.6	25,000- 29,999
7.6	6.2	8.9	6.8	4.7	6.6	30,000- 34,999
6.2	3.8	2.1	4.8	4.1	4.7	35,000- 39,999
3.8	4.4	5.5	4.0	4.1	3.0	40,000- 44,999
2.6	3.3	1.3	0.9	5.1	1.9	45,000- 49,999
10.6	8.7	8.3	6.7	9.7	12.1	50,000 et plus
100.0	100.0	100.0	100.0	100.0	100.0	Total
25,803	21,460	22,096	20,641	21,514	24,014	\$ Revenu moyen
18,238	15,372	17,041	16,104	13,267	16,617	\$ Revenu médian
983	730	268	211	251	320	Nombre de dossiers
419	170	41	38	91	144	'000 Nombre estimatif
1,481	822	1,104	1,170	1,368	1,520	\$ Erreur type du revenu moyen
65 ans et plus						
0.7	0.3	0.6	0.3	0.2	0.8	Moins de \$2,500
2.6	2.5	2.4	3.3	2.2	1.7	\$ 2,500-\$ 4,999
4.9	5.7	5.9	6.3	5.1	5.8	5,000- 7,499
6.7	7.1	8.3	6.4	6.7	7.2	7,500- 9,999
14.9	12.8	16.1	17.4	8.4	12.6	10,000- 12,499
14.9	17.9	15.9	18.2	18.9	15.4	12,500- 14,999
10.0	12.8	11.9	8.9	15.4	10.4	15,000- 17,499
6.3	6.6	6.9	6.9	6.2	8.1	17,500- 19,999
6.2	6.2	5.0	6.2	6.9	7.2	20,000- 22,499
5.0	3.9	4.2	4.1	3.7	5.7	22,500- 24,999
8.9	6.8	8.2	5.9	6.5	6.7	25,000- 29,999
6.4	6.6	6.3	4.4	8.0	5.7	30,000- 34,999
2.5	3.0	3.1	2.2	3.5	2.9	35,000- 39,999
2.7	1.9	0.9	2.2	2.3	2.7	40,000- 44,999
1.7	1.9	1.2	1.8	2.3	1.8	45,000- 49,999
5.4	4.0	3.0	5.5	3.7	5.4	50,000 et plus
100.0	100.0	100.0	100.0	100.0	100.0	Total
22,331	20,793	19,037	20,321	22,055	22,021	\$ Revenu moyen
16,299	15,730	15,180	14,725	16,377	16,581	\$ Revenu médian
3,311	2,228	780	853	595	1,006	Nombre de dossiers
1,281	533	144	137	252	452	'000 Nombre estimatif
815	552	527	733	1,055	839	\$ Erreur type du revenu moyen

(1) Échantillon insuffisant pour fournir une estimation fiable.

TABLE 47. Percentage Distribution of Individuals by Income Groups, Provinces and Age, 1995 - Concluded

Income group	Canada	Atlantic Provinces - Provinces de l'Atlantique					Québec
		Total	Newfoundland	Prince Edward Island	Nova Scotia	New Brunswick	
			Terre-Neuve	Ile-du-Prince-Édouard	Nouvelle-Écosse	Nouveau-Brunswick	
per cent - pourcentage							
65 - 69 years							
Under \$2,500	1.2	0.9			0.8	1.1	0.8
\$ 2,500-\$ 4,999	4.0	3.9			2.7	4.4	5.4
5,000- 7,499	7.5	8.1			8.1	7.6	8.0
7,500- 9,999	8.6	13.4			10.4	15.9	10.2
10,000- 12,499	10.6	14.1			12.5	16.0	11.2
12,500- 14,999	14.4	17.0			15.5	12.7	18.7
15,000- 17,499	8.8	8.1			7.6	9.7	8.2
17,500- 19,999	7.9	8.2			9.8	8.2	8.5
20,000- 22,499	5.5	4.3			4.4	5.2	4.7
22,500- 24,999	4.4	5.3			5.0	5.7	3.1
25,000- 29,999	7.1	4.2	(1)	(1)	7.4	1.5	5.1
30,000- 34,999	5.6	5.8			6.6	4.8	3.8
35,000- 39,999	3.3	1.8			3.5	0.8	2.9
40,000- 44,999	3.3	2.4			2.6	3.8	3.2
45,000- 49,999	2.1	0.5			0.2	1.2	2.6
50,000 and over	5.6	2.0			2.8	1.4	3.5
Total	100.0	100.0			100.0	100.0	100.0
Average income	\$ 21,533	17,195			18,652	16,990	18,727
Median income	\$ 16,021	13,923			14,973	13,471	14,421
Number of records	3,363	623			228	199	615
Estimated numbers	'000 1,094	84			34	27	282
Standard error of average income	\$ 473	541			1,024	846	728
70 years and over							
Under \$2,500	0.2	0.0	0.0	0.0	0.1	0.0	0.0
\$ 2,500-\$ 4,999	2.1	2.2	2.4	1.0	3.4	0.9	2.5
5,000- 7,499	5.2	6.2	5.4	7.5	7.1	5.3	7.3
7,500- 9,999	7.5	9.7	11.5	16.3	7.2	10.5	9.5
10,000- 12,499	18.2	25.0	29.8	29.2	23.6	23.2	22.6
12,500- 14,999	18.6	20.0	21.5	15.1	20.4	19.5	21.9
15,000- 17,499	11.3	10.9	10.7	10.5	11.2	10.6	10.9
17,500- 19,999	6.0	6.4	3.2	3.4	6.9	8.5	5.1
20,000- 22,499	6.0	4.9	5.2	2.3	5.8	4.1	4.4
22,500- 24,999	4.2	3.1	4.6	3.9	2.1	3.4	2.5
25,000- 29,999	6.9	3.8	2.2	4.3	4.6	3.7	5.2
30,000- 34,999	5.2	3.3	1.3	2.9	4.3	3.4	2.8
35,000- 39,999	2.0	1.8	0.8	1.4	1.4	3.0	1.2
40,000- 44,999	1.7	1.1	0.3	0.5	1.2	1.5	1.1
45,000- 49,999	1.3	0.3	0.0	0.9	0.3	0.4	0.6
50,000 and over	3.6	1.1	1.1	0.8	0.4	2.0	2.3
Total	100.0	100.0	100.0	100.0	100.0	100.0	100.0
Average income	\$ 19,779	16,074	15,700	15,001	15,664	17,021	16,669
Median income	\$ 14,751	13,349	12,608	12,159	13,554	13,799	13,416
Number of records	7,026	1,502	279	209	546	468	1,104
Estimated numbers	'000 2,270	192	38	12	79	63	540
Standard error of average income	\$ 465	412	1,594	594	390	618	565

(1) Sample inadequate for reliable estimate.

TABLEAU 47. Répartition en pourcentage des particuliers selon la tranche de revenu, la province et l'âge, 1995 - fin

Ontario	Prairie Provinces - Provinces des Prairies				British Columbia Colombie-Britannique	Tranche de revenu
	Total	Manitoba	Saskatchewan	Alberta		
per cent - pourcentage						
65 - 69 ans						
1.7	0.8	1.3	0.7	0.6	1.5	Moins de \$2,500
3.8	3.2	2.3	6.2	2.2	2.4	\$ 2,500-\$ 4,999
6.4	7.6	9.1	6.4	7.5	9.6	5,000- 7,499
7.9	8.3	8.5	7.7	8.6	5.3	7,500- 9,999
10.3	10.1	9.8	12.2	9.2	9.2	10,000- 12,499
11.9	14.1	15.9	12.8	13.8	12.4	12,500- 14,999
7.6	12.6	14.7	8.4	13.5	9.5	15,000- 17,499
7.9	6.5	3.5	7.7	7.4	7.8	17,500- 19,999
5.5	5.5	5.6	5.1	5.5	7.5	20,000- 22,499
5.7	2.8	2.8	3.4	2.5	4.7	22,500- 24,999
9.0	6.4	6.0	6.2	6.6	7.7	25,000- 29,999
6.1	7.0	8.6	5.5	6.9	6.2	30,000- 34,999
3.7	3.8	3.2	4.1	3.9	3.3	35,000- 39,999
3.4	3.0	1.8	3.3	3.5	4.1	40,000- 44,999
2.4	2.1	0.9	2.2	2.7	1.4	45,000- 49,999
6.8	6.2	6.0	8.2	5.5	7.5	50,000 et plus
100.0	100.0	100.0	100.0	100.0	100.0	Total
23,122	21,990	20,195	22,154	22,799	24,428	\$ Revenu moyen
17,650	16,167	15,530	16,200	16,501	17,576	\$ Revenu médian
1,157	657	226	223	208	311	Nombre de dossiers
423	165	42	39	85	141	'000 Nombre estimatif
810	873	1,021	1,363	1,501	2,074	\$ Erreur type du revenu moyen
70 ans et plus						
0.3	0.1	0.3	0.2	0.0	0.5	Moins de \$2,500
2.0	2.2	2.4	2.1	2.2	1.3	\$ 2,500-\$ 4,999
4.2	4.8	4.7	6.3	4.0	4.0	5,000- 7,499
6.1	6.5	8.2	6.0	5.8	8.1	7,500- 9,999
17.2	14.0	18.7	19.4	7.9	14.1	10,000- 12,499
16.5	19.6	15.8	20.4	21.5	16.8	12,500- 14,999
11.1	12.9	10.7	9.1	16.4	10.8	15,000- 17,499
5.5	6.6	8.3	6.6	5.6	8.2	17,500- 19,999
6.5	6.6	4.8	6.7	7.6	7.1	20,000- 22,499
4.7	4.4	4.7	4.3	4.3	6.1	22,500- 24,999
8.9	7.0	9.1	5.8	6.4	6.2	25,000- 29,999
6.5	6.5	5.4	4.0	8.6	5.5	30,000- 34,999
1.9	2.7	3.1	1.4	3.3	2.8	35,000- 39,999
2.3	1.4	0.6	1.7	1.6	2.1	40,000- 44,999
1.4	1.8	1.4	1.6	2.1	1.9	45,000- 49,999
4.8	3.0	1.8	4.4	2.8	6.5	50,000 et plus
100.0	100.0	100.0	100.0	100.0	100.0	Total
21,942	20,256	18,566	19,598	21,679	20,931	\$ Revenu moyen
15,841	15,538	14,989	14,462	16,325	16,192	\$ Revenu médian
2,154	1,571	554	630	387	695	Nombre de dossiers
858	368	103	98	167	311	'000 Nombre estimatif
1,113	615	642	826	1,199	744	\$ Erreur type du revenu moyen

(1) Échantillon insuffisant pour fournir une estimation fiable.

TABLE 48. Percentage Distribution of Individuals by Income Groups, Education and Sex, 1995

TABLEAU 48. Répartition en pourcentage des particuliers selon la tranche de revenu, l'instruction et le sexe, 1995

Income group Tranche de revenu	0-8 years 0 à 8 années	Some secondary education Études secondaires partielles	Graduated from high school Études secondaires complétées	Some post-secondary Études post-secondaires partielles	Post-secondary certificate or diploma (1) Certificat ou diplôme d'études postsecondaires	University degree Grade universitaire
	per cent - pourcentage					
All individuals - Ensemble des particuliers						
Under \$2,500 - Moins de \$2,500	4.2	14.0	5.1	9.9	3.4	2.9
\$ 2,500-\$ 4,999	4.6	7.1	4.9	9.9	3.8	2.7
5,000- 7,499	8.7	8.5	6.1	9.8	4.9	3.7
7,500- 9,999	11.2	7.2	6.0	7.7	4.7	2.8
10,000- 12,499	15.9	7.7	7.5	7.2	5.9	3.9
12,500- 14,999	13.3	8.1	6.6	6.1	5.8	3.5
15,000- 17,499	8.7	6.7	6.8	5.5	5.7	3.8
17,500- 19,999	5.8	4.8	5.2	3.5	5.2	3.1
20,000- 22,499	4.7	4.6	6.1	5.0	5.9	3.8
22,500- 24,999	3.7	3.8	4.2	3.9	5.6	3.2
25,000- 29,999	6.4	7.8	9.2	7.0	10.0	6.7
30,000- 34,999	4.3	5.9	9.7	6.3	9.0	7.8
35,000- 39,999	2.6	4.2	6.1	4.8	7.0	6.9
40,000- 44,999	1.8	3.0	5.0	3.3	6.3	7.1
45,000- 49,999	1.4	1.8	3.2	2.2	4.3	6.3
50,000 and over - et plus	2.8	4.8	8.2	7.9	12.5	31.7
Total	100.0	100.0	100.0	100.0	100.0	100.0
Average income - Revenu moyen	\$ 17,053	18,458	24,185	20,884	28,185	41,851
Median income - Revenu médian	\$ 13,521	14,199	20,703	14,745	24,630	36,453
Number of records - Nombre de dossiers	8,560	12,359	11,676	5,239	16,477	7,213
Estimated numbers - Nombre estimatif '000	2,657	3,855	4,298	1,938	5,706	3,013
Standard error of average income - Erreur type du revenu moyen	\$ 203	229	244	430	246	554
Male - Hommes						
Under \$2,500 - Moins de \$2,500	2.8	12.3	3.9	8.3	2.0	2.3
\$ 2,500-\$ 4,999	2.4	5.6	3.1	8.5	2.2	1.8
5,000- 7,499	5.0	6.2	4.3	8.9	3.3	3.4
7,500- 9,999	8.9	5.5	4.1	6.4	3.4	2.2
10,000- 12,499	11.2	5.1	5.3	7.1	4.2	3.2
12,500- 14,999	11.9	5.6	4.9	5.2	4.4	3.2
15,000- 17,499	9.5	5.9	6.3	4.3	4.7	3.3
17,500- 19,999	7.0	4.7	5.0	3.0	4.5	2.8
20,000- 22,499	6.0	5.1	5.6	4.4	5.0	2.9
22,500- 24,999	4.8	4.4	3.9	4.0	5.0	2.3
25,000- 29,999	9.8	9.4	8.9	6.9	9.2	6.2
30,000- 34,999	6.7	7.9	10.8	6.8	10.0	6.6
35,000- 39,999	4.0	6.1	7.6	5.9	8.0	6.0
40,000- 44,999	3.1	4.9	7.3	5.0	8.3	7.1
45,000- 49,999	2.2	3.1	4.9	3.0	6.0	6.9
50,000 and over - et plus	4.6	8.4	14.0	12.2	19.9	40.0
Total	100.0	100.0	100.0	100.0	100.0	100.0
Average income - Revenu moyen	\$ 21,141	23,205	29,485	24,998	33,819	48,697
Median income - Revenu médian	\$ 17,040	19,535	26,999	18,611	31,106	42,805
Number of records - Nombre de dossiers	4,474	6,405	5,533	2,531	8,090	3,908
Estimated numbers - Nombre estimatif '000	1,358	2,036	2,071	949	2,863	1,682
Standard error of average income - Erreur type du revenu moyen	\$ 326	391	385	648	333	810
Female - Femmes						
Under \$2,500 - Moins de \$2,500	5.7	16.0	6.3	11.5	4.7	3.6
\$ 2,500-\$ 4,999	6.9	8.7	6.6	11.1	5.4	3.8
5,000- 7,499	12.6	11.0	7.7	10.6	6.5	4.2
7,500- 9,999	13.5	9.1	7.8	9.0	6.0	3.7
10,000- 12,499	20.7	10.7	9.5	7.4	7.6	4.8
12,500- 14,999	14.8	10.9	8.3	7.0	7.1	3.9
15,000- 17,499	7.9	7.7	7.2	6.6	6.8	4.5
17,500- 19,999	4.6	5.0	5.4	4.0	5.9	3.6
20,000- 22,499	3.3	4.0	6.6	5.7	6.8	5.0
22,500- 24,999	2.5	3.1	4.4	3.8	6.2	4.3
25,000- 29,999	2.8	6.0	9.4	7.0	10.8	7.4
30,000- 34,999	1.8	3.7	8.7	5.8	8.0	9.3
35,000- 39,999	1.2	2.0	4.7	3.8	6.0	8.0
40,000- 44,999	0.4	1.0	2.9	1.7	4.3	7.1
45,000- 49,999	0.5	0.4	1.6	1.4	2.7	5.7
50,000 and over - et plus	0.8	0.8	2.8	3.6	5.1	21.1
Total	100.0	100.0	100.0	100.0	100.0	100.0
Average income - Revenu moyen	\$ 12,778	13,144	19,259	16,934	22,509	33,204
Median income - Revenu médian	\$ 11,365	11,213	16,298	12,629	19,939	30,634
Number of records - Nombre de dossiers	4,086	5,954	6,143	2,708	8,387	3,305
Estimated numbers - Nombre estimatif '000	1,299	1,819	2,228	989	2,842	1,332
Standard error of average income - Erreur type du revenu moyen	\$ 194	185	251	540	340	549

(1) Includes trades certificate. - Incluant certificat de métier.

TABLE 49. Percentage Distribution of Individuals by Income Groups, Provinces, Education and Sex, 1995

TABLEAU 49. Répartition en pourcentage des particuliers selon la tranche de revenu, la province, l'instruction et le sexe, 1995

Income group Tranche de revenu	0-8 years 0 à 8 années			Secondary and some post-secondary Études secondaires et études postsecondaires partielles			University degree Grade universitaire		
	Total	Male Hommes	Female Femmes	Total	Male Hommes	Female Femmes	Total	Male Hommes	Female Femmes
	per cent - pourcentage								
Canada									
Under \$2,500 - Moins de \$2,500	4.2	2.8	5.7	7.3	5.9	8.6	2.9	2.3	3.6
\$ 2,500-\$ 4,999	4.6	2.4	6.9	5.7	4.1	7.2	2.7	1.8	3.8
5,000- 7,499	8.7	5.0	12.6	6.7	5.0	8.4	3.7	3.4	4.2
7,500- 9,999	11.2	8.9	13.5	6.0	4.5	7.6	2.8	2.2	3.7
10,000- 12,499	15.9	11.2	20.7	6.9	5.0	8.8	3.9	3.2	4.8
12,500- 14,999	13.3	11.9	14.8	6.6	4.9	8.3	3.5	3.2	3.9
15,000- 17,499	8.7	9.5	7.9	6.2	5.4	7.1	3.8	3.3	4.5
17,500- 19,999	5.8	7.0	4.6	4.9	4.5	5.3	3.1	2.8	3.6
20,000- 22,499	4.7	6.0	3.3	5.5	5.1	5.9	3.8	2.9	5.0
22,500- 24,999	3.7	4.8	2.5	4.5	4.4	4.7	3.2	2.3	4.3
25,000- 29,999	6.4	9.8	2.8	8.8	8.9	8.8	6.7	6.2	7.4
30,000- 34,999	4.3	6.7	1.8	8.1	9.3	6.9	7.8	6.6	9.3
35,000- 39,999	2.6	4.0	1.2	5.8	7.2	4.4	6.9	6.0	8.0
40,000- 44,999	1.8	3.1	0.4	4.8	6.8	2.8	7.1	7.1	7.1
45,000- 49,999	1.4	2.2	0.5	3.2	4.6	1.7	6.3	6.9	5.7
50,000 and over - et plus	2.8	4.6	0.8	8.9	14.5	3.3	31.7	40.0	21.1
Total	100.0	100.0	100.0	100.0	100.0	100.0	100.0	100.0	100.0
Average income - Revenu moyen	\$ 17,053	21,141	12,778	23,827	28,900	18,728	41,851	48,697	33,204
Median income - Revenu médian	\$ 13,521	17,040	11,365	19,831	25,662	15,350	36,453	42,805	30,634
Number of records - Nombre de dossiers	8,560	4,674	4,086	45,751	22,559	23,192	7,213	3,908	3,305
Estimated numbers - Nombre estimatif '000	2,657	1,358	1,299	15,798	7,919	7,878	3,013	1,682	1,332
Standard error of average income - Erreur type du revenu moyen	\$ 203	326	194	141	204	165	554	810	549
Atlantic Provinces - Provinces de l'Atlantique									
Under \$2,500 - Moins de \$2,500	5.4	4.0	7.4	9.7	8.1	11.2	1.8	1.1	2.7
\$ 2,500-\$ 4,999	6.2	4.7	8.2	7.2	4.7	9.7	4.5	2.0	7.3
5,000- 7,499	9.3	5.8	14.0	7.4	5.5	9.2	3.6	3.1	4.2
7,500- 9,999	12.7	9.8	16.6	7.3	5.4	9.2	4.1	3.4	4.9
10,000- 12,499	18.0	13.7	23.7	9.6	6.1	13.1	4.8	3.5	6.3
12,500- 14,999	13.0	13.2	12.7	8.6	7.2	9.9	4.0	1.5	6.8
15,000- 17,499	8.3	10.1	6.0	6.8	5.8	7.7	2.3	2.0	2.6
17,500- 19,999	5.9	7.6	3.6	5.1	5.2	4.9	3.2	2.3	4.2
20,000- 22,499	5.6	7.2	3.5	5.6	6.1	5.1	4.0	4.2	3.7
22,500- 24,999	3.5	5.3	1.0	4.3	5.2	3.5	4.0	2.6	5.6
25,000- 29,999	4.5	6.7	1.6	7.4	9.6	5.3	5.8	5.8	5.8
30,000- 34,999	2.9	4.4	0.9	6.0	7.6	4.4	8.6	9.7	7.4
35,000- 39,999	1.7	2.6	0.4	5.0	6.4	3.6	8.7	8.5	9.0
40,000- 44,999	1.1	1.8	0.2	2.9	4.4	1.4	10.9	10.3	11.5
45,000- 49,999	0.4	0.7	0.0	2.0	3.1	0.9	6.5	5.6	7.5
50,000 and over - et plus	1.5	2.5	0.2	5.2	9.5	0.9	23.0	34.4	10.4
Total	100.0	100.0	100.0	100.0	100.0	100.0	100.0	100.0	100.0
Average income - Revenu moyen	\$ 14,710	17,643	10,852	19,524	24,531	14,545	36,879	44,194	28,820
Median income - Revenu médian	\$ 12,261	14,784	10,402	15,096	20,743	12,045	34,496	40,172	26,610
Number of records - Nombre de dossiers	2,126	1,216	910	8,754	4,238	4,516	1,149	597	552
Estimated numbers - Nombre estimatif '000	279	158	120	1,260	628	632	186	98	89
Standard error of average income - Erreur type du revenu moyen	\$ 269	400	260	212	360	183	1,152	1,724	1,123
Newfoundland - Terre-Neuve									
Under \$2,500 - Moins de \$2,500	5.0	2.1	9.2	10.6	9.0	12.3			
\$ 2,500-\$ 4,999	8.7	6.7	11.5	7.6	5.3	10.1			
5,000- 7,499	8.7	6.2	12.3	7.6	5.6	9.6			
7,500- 9,999	15.1	11.7	20.0	7.6	5.3	9.9			
10,000- 12,499	17.8	13.9	23.3	9.7	7.0	12.5			
12,500- 14,999	14.5	15.4	13.1	8.8	6.8	11.0			
15,000- 17,499	9.3	11.5	6.1	6.5	5.9	7.1			
17,500- 19,999	5.6	8.7	1.2	3.5	3.9	3.1			
20,000- 22,499	4.0	5.8	1.5	5.9	7.2	4.5			
22,500- 24,999	3.7	4.9	1.8	4.4	4.8	3.9			
25,000- 29,999	2.1	3.6	0.0	6.8	8.6	5.0	(1)	(1)	(1)
30,000- 34,999	2.2	3.7	0.0	5.1	6.6	3.6			
35,000- 39,999	1.2	2.0	0.0	5.6	6.8	4.3			
40,000- 44,999	0.9	1.4	0.0	2.4	3.3	1.5			
45,000- 49,999	0.0	0.0	0.0	2.0	3.3	0.7			
50,000 and over - et plus	1.4	2.5	0.0	5.9	10.7	0.9			
Total	100.0	100.0	100.0	100.0	100.0	100.0			
Average income - Revenu moyen	\$ 13,700	16,663	9,468	19,320	24,319	14,098			
Median income - Revenu médian	\$ 11,767	14,043	9,633	14,455	20,420	11,617			
Number of records - Nombre de dossiers	531	297	234	1,723	861	862			
Estimated numbers - Nombre estimatif '000	79	46	32	289	147	141			
Standard error of average income - Erreur type du revenu moyen	\$ 508	774	393	472	795	398			

(1) Sample inadequate for reliable estimate. - Échantillon insuffisant pour fournir une estimation fiable.

TABLE 49. Percentage Distribution of Individuals by Income Groups, Provinces, Education and Sex, 1995 - Continued

TABLEAU 49. Répartition en pourcentage des particuliers selon la tranche de revenu, la province, l'instruction et le sexe, 1995 - suite

Income group Tranche de revenu	0-8 years 0 à 8 années			Secondary and some post-secondary Études secondaires et études postsecondaires partielles			University degree Grade universitaire		
	Total	Male Hommes	Female Femmes	Total	Male Hommes	Female Femmes	Total	Male Hommes	Female Femmes
	per cent - pourcentage								
Prince Edward Island - île-du-Prince-Édouard									
Under \$2,500 - Moins de \$2,500	3.3	3.8		8.0	8.7	7.4			
\$ 2,500-\$ 4,999	5.3	3.8		5.8	4.1	7.2			
5,000- 7,499	6.1	6.3		6.7	4.1	9.1			
7,500- 9,999	14.8	6.9		7.1	5.3	8.7			
10,000-12,499	20.7	16.0		10.3	5.7	14.3			
12,500-14,999	12.4	12.1		9.5	7.5	11.3			
15,000-17,499	8.5	9.7		7.7	7.1	8.3			
17,500-19,999	4.7	6.5		6.8	7.2	6.5			
20,000-22,499	2.8	3.5		6.3	7.3	5.3			
22,500-24,999	4.5	6.6		6.7	8.4	5.2			
25,000-29,999	7.4	10.8	(1)	7.7	7.6	7.9	(1)	(1)	(1)
30,000-34,999	3.2	4.6		6.4	9.0	4.0			
35,000-39,999	2.2	3.2		3.6	4.9	2.4			
40,000-44,999	0.4	0.5		2.2	3.8	0.7			
45,000-49,999	0.9	1.3		1.6	2.8	0.6			
50,000 and over - et plus	3.0	4.4		3.6	6.3	1.2			
Total	100.0	100.0		100.0	100.0	100.0			
Average income - Revenu moyen	\$16,008	18,714		18,967	22,849	15,507			
Median income - Revenu médian	\$12,478	15,280		15,850	20,060	13,242			
Number of records - Nombre de dossiers	249	172		1,279	600	679			
Estimated numbers - Nombre estimatif '000	14	10		77	36	41			
Standard error of average income - Erreur type du revenu moyen	\$ 687	900		407	702	401			
Nova Scotia - Nouvelle-Écosse									
Under \$2,500 - Moins de \$2,500	5.4	5.6	5.1	10.6	8.5	12.7	2.0	1.1	3.2
\$ 2,500-\$ 4,999	5.6	2.6	9.2	7.2	5.3	9.2	4.7	2.3	7.7
5,000- 7,499	8.9	3.7	15.1	7.1	5.6	8.5	3.9	4.6	3.1
7,500- 9,999	10.9	8.4	13.8	7.6	5.6	9.5	3.8	3.3	4.5
10,000-12,499	17.9	12.2	24.7	9.3	6.0	12.6	6.3	6.1	6.5
12,500-14,999	12.8	14.9	10.4	9.2	8.5	9.8	3.3	0.6	6.6
15,000-17,499	9.0	11.3	6.4	6.1	4.6	7.6	2.6	1.6	3.8
17,500-19,999	4.9	5.4	4.4	5.4	5.3	5.5	3.2	2.8	3.6
20,000-22,499	8.2	9.8	6.1	5.7	6.1	5.3	2.4	1.9	2.9
22,500-24,999	2.9	5.0	0.4	4.0	5.4	2.7	4.2	3.8	4.6
25,000-29,999	5.6	8.2	2.6	6.8	8.7	5.0	6.6	5.7	7.7
30,000-34,999	2.6	4.1	0.8	6.1	7.8	4.3	8.2	10.3	5.7
35,000-39,999	2.2	3.4	0.7	5.2	7.0	3.5	8.0	8.2	7.9
40,000-44,999	1.4	2.5	0.2	3.1	5.2	1.1	11.8	11.3	12.5
45,000-49,999	0.6	1.1	0.0	2.2	2.8	1.6	6.7	4.6	9.1
50,000 and over - et plus	1.0	1.9	0.0	4.3	7.6	1.1	22.1	32.0	10.6
Total	100.0	100.0	100.0	100.0	100.0	100.0	100.0	100.0	100.0
Average income - Revenu moyen	\$15,208	18,455	11,333	19,077	23,737	14,466	36,473	42,846	29,000
Median income - Revenu médian	\$12,758	15,574	10,687	14,726	20,225	11,997	34,201	38,674	27,289
Number of records - Nombre de dossiers	613	348	265	3,033	1,456	1,577	436	234	202
Estimated numbers - Nombre estimatif '000	85	46	39	501	249	252	88	47	40
Standard error of average income - Erreur type du revenu moyen	\$ 564	809	500	342	580	303	1,655	2,519	1,544
New Brunswick - Nouveau-Brunswick									
Under \$2,500 - Moins de \$2,500	6.1	4.2	8.5	8.2	6.9	9.4	2.3	1.6	3.1
\$ 2,500-\$ 4,999	4.9	4.9	5.0	7.2	3.8	10.5	5.1	1.6	8.5
5,000- 7,499	10.6	7.1	15.1	7.8	5.6	9.8	4.0	2.1	5.9
7,500- 9,999	12.1	9.7	15.1	6.7	5.1	8.3	4.4	2.4	6.5
10,000-12,499	18.0	14.4	22.5	9.8	5.8	13.8	3.2	1.4	5.0
12,500-14,999	12.1	10.3	14.2	7.3	5.8	8.8	5.5	3.1	8.0
15,000-17,499	7.0	8.1	5.6	7.6	6.9	8.2	1.9	1.8	1.9
17,500-19,999	7.0	8.6	4.9	5.5	5.8	5.1	4.2	2.0	6.5
20,000-22,499	5.1	6.9	2.9	5.2	5.1	5.3	3.6	4.4	2.8
22,500-24,999	3.7	5.7	1.2	4.2	4.7	3.7	2.5	0.5	4.6
25,000-29,999	4.9	7.3	2.0	8.6	11.7	5.4	3.4	3.7	3.0
30,000-34,999	3.7	5.2	1.8	6.5	7.9	5.1	8.2	8.9	7.5
35,000-39,999	1.5	2.4	0.4	4.5	5.6	3.4	8.6	8.9	8.4
40,000-44,999	1.1	1.6	0.4	3.1	4.2	1.9	11.4	12.6	10.3
45,000-49,999	0.5	0.8	0.0	1.8	3.3	0.3	8.4	8.9	8.0
50,000 and over - et plus	1.7	2.7	0.5	6.2	11.7	0.7	23.2	36.1	10.1
Total	100.0	100.0	100.0	100.0	100.0	100.0	100.0	100.0	100.0
Average income - Revenu moyen	\$14,900	17,601	11,517	20,351	26,014	14,768	36,990	46,673	27,138
Median income - Revenu médian	\$12,253	14,839	10,708	15,991	22,054	12,155	35,988	42,999	23,494
Number of records - Nombre de dossiers	733	399	334	2,719	1,321	1,398	380	196	184
Estimated numbers - Nombre estimatif '000	101	56	45	394	195	198	57	29	28
Standard error of average income - Erreur type du revenu moyen	\$ 384	623	466	378	642	325	2,044	3,317	1,596

(1) Sample inadequate for reliable estimate. - Échantillon insuffisant pour fournir une estimation fiable.

TABLE 49. Percentage Distribution of Individuals by Income Groups, Provinces, Education and Sex, 1995 - Continued

TABLEAU 49. Répartition en pourcentage des particuliers selon la tranche de revenu, la province, l'instruction et le sexe, 1995 - suite

Income group Tranche de revenu	0-8 years 0 à 8 années			Secondary and some post-secondary Études secondaires et études postsecondaires partielles			University degree Grade universitaire		
	Total	Male Hommes	Female Femmes	Total	Male Hommes	Female Femmes	Total	Male Hommes	Female Femmes
	per cent - pourcentage								
Québec									
Under \$2,500 - Moins de \$2,500	3.8	2.4	5.1	6.7	5.0	8.3	2.7	2.2	3.3
\$ 2,500-\$ 4,999	5.4	2.7	8.2	5.4	4.1	6.8	2.7	2.3	3.2
5,000- 7,499	9.9	5.5	14.3	7.2	5.9	8.4	5.2	4.7	5.8
7,500- 9,999	12.3	10.0	14.7	6.9	6.2	7.6	2.7	2.1	3.0
10,000- 12,499	16.4	11.1	21.8	7.3	5.2	9.5	4.5	3.7	5.6
12,500- 14,999	14.0	13.4	14.5	6.7	5.1	8.4	3.8	4.0	3.5
15,000- 17,499	7.7	8.7	6.7	5.9	5.5	6.2	4.8	4.8	4.8
17,500- 19,999	5.1	6.7	3.6	5.0	5.0	5.1	3.5	3.7	3.3
20,000- 22,499	3.9	5.5	2.3	6.0	5.4	6.5	3.8	2.3	5.6
22,500- 24,999	3.9	4.8	3.0	4.9	4.9	4.9	3.6	2.6	4.8
25,000- 29,999	6.5	11.0	1.9	9.8	9.6	10.0	7.9	6.6	9.6
30,000- 34,999	3.5	5.7	1.3	8.2	9.1	7.3	7.5	5.6	10.0
35,000- 39,999	2.6	4.1	1.1	6.0	7.5	4.5	6.8	5.6	8.5
40,000- 44,999	1.7	2.8	0.6	4.3	6.1	2.5	7.6	6.4	9.1
45,000- 49,999	1.1	1.8	0.3	2.7	3.8	1.7	5.1	5.7	4.2
50,000 and over - et plus	2.2	3.8	0.6	7.0	11.6	2.2	27.7	37.4	15.4
Total	100.0	100.0	100.0	100.0	100.0	100.0	100.0	100.0	100.0
Average income - Revenu moyen	\$ 16,082	20,142	12,023	22,456	26,526	18,263	38,817	44,855	31,067
Median income - Revenu médian	\$ 12,885	16,426	10,886	19,466	23,818	15,363	33,094	39,552	28,389
Number of records - Nombre de dossiers	2,408	1,206	1,202	8,002	4,101	3,901	1,405	775	630
Estimated numbers - Nombre estimatif '000	1,044	522	522	3,532	1,793	1,740	753	423	330
Standard error of average income - Erreur type du revenu moyen	\$ 297	487	316	236	358	273	1,224	1,729	1,184
Ontario									
Under \$2,500 - Moins de \$2,500	3.8	2.2	5.4	7.0	6.0	8.1	3.1	1.9	4.6
\$ 2,500-\$ 4,999	3.4	1.2	5.5	5.5	3.9	7.1	2.9	2.0	4.1
5,000- 7,499	7.2	4.2	10.2	6.1	4.2	8.0	3.2	2.8	3.5
7,500- 9,999	10.4	9.4	11.3	5.6	3.8	7.4	2.6	1.9	3.6
10,000- 12,499	14.8	10.5	19.2	6.6	4.7	8.5	3.1	2.6	3.6
12,500- 14,999	12.3	9.4	15.3	6.5	4.6	8.4	3.0	3.0	2.9
15,000- 17,499	8.8	9.1	8.6	5.8	4.8	6.8	3.0	2.5	3.6
17,500- 19,999	6.4	6.8	5.9	4.7	4.1	5.2	3.3	2.9	3.8
20,000- 22,499	5.0	5.5	4.6	5.0	4.6	5.4	3.6	3.0	4.4
22,500- 24,999	3.3	4.9	1.7	4.2	4.0	4.4	2.8	2.1	3.8
25,000- 29,999	7.5	10.2	4.7	9.0	9.1	8.8	6.5	6.4	6.6
30,000- 34,999	6.1	9.3	2.8	8.6	9.5	7.8	7.8	6.6	9.2
35,000- 39,999	3.2	4.4	1.9	6.0	7.4	4.7	6.8	6.1	7.6
40,000- 44,999	2.2	3.8	0.5	5.2	7.1	3.3	6.0	7.1	4.7
45,000- 49,999	2.1	3.2	1.0	3.6	5.3	1.9	6.4	6.7	6.2
50,000 and over - et plus	3.6	5.8	1.3	10.5	16.8	4.3	36.0	42.5	27.8
Total	100.0	100.0	100.0	100.0	100.0	100.0	100.0	100.0	100.0
Average income - Revenu moyen	\$ 18,894	23,321	14,424	25,344	30,904	19,808	45,025	52,273	35,929
Median income - Revenu médian	\$ 14,618	18,980	12,275	21,088	27,883	15,925	38,814	44,587	32,930
Number of records - Nombre de dossiers	2,097	1,032	1,065	14,469	7,060	7,409	2,495	1,348	1,147
Estimated numbers - Nombre estimatif '000	827	415	411	6,037	3,012	3,025	1,250	696	555
Standard error of average income - Erreur type du revenu moyen	\$ 460	742	405	279	392	327	909	1,343	961
Prairie Provinces - Provinces des Prairies									
Under \$2,500 - Moins de \$2,500	4.6	3.6	5.7	8.2	6.3	10.0	2.7	2.6	2.7
\$ 2,500-\$ 4,999	4.1	2.6	5.8	6.3	4.6	8.0	2.5	1.6	3.8
5,000- 7,499	9.0	5.1	13.5	6.5	4.6	8.3	2.8	2.4	3.3
7,500- 9,999	9.6	5.7	14.2	5.5	3.7	7.3	3.2	2.4	4.2
10,000- 12,499	15.3	11.5	19.8	6.9	5.6	8.3	3.5	2.8	4.4
12,500- 14,999	14.2	12.3	16.5	6.2	4.4	8.0	3.0	2.1	4.3
15,000- 17,499	10.4	11.2	9.4	7.2	5.7	8.6	3.6	2.9	4.6
17,500- 19,999	5.4	7.0	3.6	5.0	4.4	5.5	3.0	2.4	3.9
20,000- 22,499	5.8	7.6	3.7	5.9	5.2	6.6	4.4	3.1	6.2
22,500- 24,999	3.0	3.8	2.1	4.9	4.7	5.2	4.2	3.5	5.2
25,000- 29,999	5.9	8.6	2.6	8.5	8.6	8.4	6.0	5.4	6.8
30,000- 34,999	4.2	6.4	1.7	7.9	10.3	5.5	8.2	6.7	10.1
35,000- 39,999	2.8	4.2	1.1	5.7	7.3	4.2	6.5	5.6	7.8
40,000- 44,999	1.6	2.9	0.0	4.6	6.9	2.4	8.5	8.2	8.9
45,000- 49,999	1.5	2.6	0.1	3.1	4.8	1.5	6.5	7.8	4.7
50,000 and over - et plus	2.7	4.9	0.2	7.5	12.9	2.2	31.3	40.5	19.2
Total	100.0	100.0	100.0	100.0	100.0	100.0	100.0	100.0	100.0
Average income - Revenu moyen	\$ 17,304	21,654	12,201	22,890	28,369	17,480	40,320	46,543	32,068
Median income - Revenu médian	\$ 13,806	17,046	11,363	19,123	25,410	15,029	37,174	43,940	30,326
Number of records - Nombre de dossiers	1,556	845	711	10,140	4,995	5,147	1,446	794	652
Estimated numbers - Nombre estimatif '000	333	180	153	2,733	1,358	1,375	431	246	185
Standard error of average income - Erreur type du revenu moyen	\$ 467	776	317	215	337	241	949	1,426	932

TABLE 49. Percentage Distribution of Individuals by Income Groups, Provinces, Education and Sex, 1995 - Continued

TABLEAU 49. Répartition en pourcentage des particuliers selon la tranche de revenu, la province, l'instruction et le sexe, 1995 - suite

Income group Tranche de revenu	0-8 years 0 à 8 années			Secondary and some post-secondary Études secondaires et études postsecondaires partielles			University degree Grade universitaire		
	Total	Male Hommes	Female Femmes	Total	Male Hommes	Female Femmes	Total	Male Hommes	Female Femmes
per cent - pourcentage									
Manitoba									
Under \$2,500 - Moins de \$2,500	3.6	2.5	4.8	7.3	5.6	9.0	2.7	2.5	2.8
\$ 2,500-\$ 4,999	4.9	2.0	8.2	6.0	4.9	7.0	3.3	2.1	4.7
5,000- 7,499	8.7	3.6	14.6	6.0	3.8	8.1	4.2	3.8	4.6
7,500- 9,999	8.6	4.8	13.1	6.6	4.7	8.5	2.5	0.9	4.6
10,000- 12,499	18.2	14.2	22.7	6.8	4.6	8.9	4.4	3.4	5.6
12,500- 14,999	14.6	14.0	15.2	6.9	4.7	9.1	4.8	3.4	6.6
15,000- 17,499	10.1	12.8	7.0	7.1	5.9	8.3	4.6	4.7	4.5
17,500- 19,999	4.8	5.3	4.2	5.3	4.7	5.8	4.1	3.4	5.1
20,000- 22,499	4.4	6.2	2.4	5.8	4.4	7.2	4.1	4.4	3.6
22,500- 24,999	4.3	5.6	2.8	5.2	5.6	6.8	3.9	3.0	5.2
25,000- 29,999	6.3	10.8	1.1	9.0	10.8	7.2	6.6	7.1	6.1
30,000- 34,999	5.3	8.4	1.8	9.7	12.7	6.8	9.1	6.3	12.7
35,000- 39,999	2.4	2.6	2.1	5.2	6.2	4.2	6.6	7.8	5.0
40,000- 44,999	1.4	2.5	0.0	3.9	6.1	1.8	7.0	6.2	8.0
45,000- 49,999	0.4	0.7	0.0	2.5	3.7	1.4	4.5	5.3	3.4
50,000 and over - et plus	2.2	3.9	0.1	6.7	11.7	1.9	27.6	35.6	17.6
Total	100.0	100.0	100.0	100.0	100.0	100.0	100.0	100.0	100.0
Average income - Revenu moyen	\$ 16,694	20,862	11,878	22,580	28,170	17,205	36,399	41,626	29,803
Median income - Revenu médian	\$ 13,532	16,714	11,025	19,064	25,507	14,859	32,653	38,207	27,291
Number of records - Nombre de dossiers	639	344	295	3,389	1,672	1,717	483	261	222
Estimated numbers - Nombre estimatif '000	104	56	48	603	295	307	97	54	43
Standard error of average income - Erreur type du revenu moyen	\$ 539	842	476	380	679	359	1,358	1,851	1,563
Saskatchewan									
Under \$2,500 - Moins de \$2,500	3.0	1.9	4.2	8.3	7.6	9.0	1.8	1.2	2.3
\$ 2,500-\$ 4,999	4.6	3.1	6.3	7.2	5.4	9.0	2.2	1.1	3.3
5,000- 7,499	9.4	5.6	14.0	6.7	4.9	8.6	4.5	2.6	6.4
7,500- 9,999	7.9	4.2	12.2	6.3	3.5	9.1	3.2	1.7	4.8
10,000- 12,499	16.8	10.4	24.3	7.6	5.7	9.5	3.6	1.8	5.6
12,500- 14,999	15.7	13.0	19.0	6.4	4.6	8.2	4.1	2.7	5.5
15,000- 17,499	8.1	10.1	5.8	6.5	5.8	7.1	2.8	2.1	3.4
17,500- 19,999	5.6	9.1	1.6	5.0	5.0	5.1	3.1	3.2	3.1
20,000- 22,499	5.9	7.4	4.2	6.3	5.5	7.2	3.2	2.2	4.3
22,500- 24,999	3.4	3.7	3.1	4.5	4.0	4.9	3.6	3.1	4.2
25,000- 29,999	7.3	10.6	3.4	8.1	9.5	6.8	5.4	2.4	8.5
30,000- 34,999	4.2	6.8	1.2	7.1	8.0	6.1	8.4	9.1	7.7
35,000- 39,999	2.6	4.8	0.0	5.7	7.5	3.9	6.5	4.9	8.2
40,000- 44,999	1.4	2.6	0.0	4.2	6.3	2.1	8.8	8.5	9.1
45,000- 49,999	1.0	1.5	0.4	3.1	4.8	1.4	13.2	13.9	12.4
50,000 and over - et plus	3.0	5.1	0.4	6.9	11.7	2.1	25.6	39.4	10.9
Total	100.0	100.0	100.0	100.0	100.0	100.0	100.0	100.0	100.0
Average income - Revenu moyen	\$ 17,674	22,272	12,248	22,244	27,500	17,036	39,896	49,271	29,887
Median income - Revenu médian	\$ 13,829	17,943	11,373	17,964	23,685	13,974	38,186	46,207	29,014
Number of records - Nombre de dossiers	574	308	266	2,938	1,439	1,499	391	199	192
Estimated numbers - Nombre estimatif '000	94	51	43	543	270	273	76	39	37
Standard error of average income - Erreur type du revenu moyen	\$ 825	1,384	418	339	595	365	1,946	3,596	1,401

TABLE 49. Percentage Distribution of Individuals by Income Groups, Provinces, Education and Sex, 1995 - Concluded

TABLEAU 49. Répartition en pourcentage des particuliers selon la tranche de revenu, la province, l'instruction et le sexe, 1995 - fin

Income group Tranche de revenu	0-8 years 0 à 8 années			Secondary and some post-secondary Études secondaires et études postsecondaires partielles			University degree Grade universitaire		
	Total	Male Hommes	Female Femmes	Total	Male Hommes	Female Femmes	Total	Male Hommes	Female Femmes
par cent - pourcentage									
Alberta									
Under \$2,500 - Moins de \$2,500	6.5	5.7	7.3	8.5	6.2	10.7	2.9	3.0	2.8
\$ 2,500-\$ 4,999	3.1	2.7	3.5	6.1	4.2	8.1	2.4	1.5	3.7
5,000- 7,499	8.8	5.8	12.3	6.6	4.9	8.3	1.8	1.8	1.8
7,500- 9,999	11.7	7.5	16.5	4.8	3.4	6.2	3.5	3.2	3.9
10,000- 12,499	12.1	10.1	14.5	6.7	5.9	7.6	3.1	2.9	3.5
12,500- 14,999	12.9	10.5	15.8	5.9	4.2	7.6	2.1	1.5	2.9
15,000- 17,499	12.2	10.7	13.8	7.4	5.6	9.2	3.5	2.5	5.0
17,500- 19,999	5.7	6.8	4.4	4.8	4.2	5.5	2.5	1.8	3.6
20,000- 22,499	6.8	8.8	4.4	5.8	5.5	6.1	4.9	2.9	7.8
22,500- 24,999	1.7	2.4	1.0	5.0	4.5	5.5	4.5	3.8	5.5
25,000- 29,999	4.6	5.6	3.3	8.4	7.5	9.4	5.9	5.6	6.4
30,000- 34,999	3.3	4.5	1.9	7.5	10.2	4.8	7.7	6.3	9.8
35,000- 39,999	3.2	5.1	1.1	5.9	7.6	4.3	6.5	5.0	8.7
40,000- 44,999	1.9	3.5	0.0	5.1	7.4	2.8	9.0	8.8	9.3
45,000- 49,999	2.6	4.8	0.0	3.4	5.1	1.6	5.3	7.1	2.6
50,000 and over - et plus	3.0	5.5	0.0	8.0	13.7	2.3	34.4	42.5	22.7
Total	100.0	100.0	100.0	100.0	100.0	100.0	100.0	100.0	100.0
Average income - Revenu moyen	\$ 17,517	21,829	12,419	23,228	28,739	17,738	41,920	47,589	33,746
Median income - Revenu médian	\$ 14,024	16,793	11,761	19,563	26,019	15,413	38,935	44,744	31,568
Number of records - Nombre de dossiers	343	193	150	3,813	1,882	1,931	572	334	238
Estimated numbers - Nombre estimatif '000	135	73	62	1,587	792	795	258	152	106
Standard error of average income - Erreur type du revenu moyen	\$ 909	1,516	626	321	478	372	1,379	1,999	1,421
British Columbia - Colombie-Britannique									
Under \$2,500 - Moins de \$2,500	6.1	4.0	7.9	6.3	5.1	7.5	3.1	3.4	2.7
\$ 2,500-\$ 4,999	4.2	2.1	6.0	4.8	3.6	6.0	1.2	0.4	2.3
5,000- 7,499	7.4	5.0	9.5	7.3	5.6	9.0	3.9	3.6	4.3
7,500- 9,999	8.7	5.2	11.8	5.9	4.1	7.7	2.7	2.6	2.7
10,000- 12,499	14.9	10.7	18.8	5.7	4.6	6.9	5.6	4.5	6.9
12,500- 14,999	12.4	11.0	13.6	6.1	4.9	7.3	4.9	4.0	6.1
15,000- 17,499	11.6	11.5	11.7	6.6	6.0	7.3	5.6	4.1	7.5
17,500- 19,999	7.9	8.8	7.1	5.2	4.5	5.9	2.2	1.5	3.1
20,000- 22,499	4.1	5.7	2.6	5.7	5.2	6.3	3.9	2.7	5.4
22,500- 24,999	5.6	6.3	4.9	4.6	4.0	5.2	1.8	0.8	3.0
25,000- 29,999	4.6	8.1	1.5	8.2	7.1	9.4	6.1	5.5	6.8
30,000- 34,999	3.4	5.6	1.4	8.0	8.8	7.1	7.4	6.6	8.3
35,000- 39,999	1.5	2.9	0.3	5.4	6.4	4.4	6.9	5.7	8.5
40,000- 44,999	2.0	3.7	0.6	5.5	7.9	3.1	6.5	6.2	6.8
45,000- 49,999	1.5	2.1	1.0	3.3	4.6	2.0	8.3	9.4	7.0
50,000 and over - et plus	4.1	7.4	1.1	11.3	17.5	4.9	30.0	39.0	18.5
Total	100.0	100.0	100.0	100.0	100.0	100.0	100.0	100.0	100.0
Average income - Revenu moyen	\$ 17,397	22,069	13,176	25,468	30,390	20,447	41,596	49,170	31,976
Median income - Revenu médian	\$ 14,278	17,654	11,955	20,925	26,635	16,955	36,208	43,693	29,326
Number of records - Nombre de dossiers	373	175	198	4,386	2,167	2,219	718	394	324
Estimated numbers - Nombre estimatif '000	175	83	92	2,235	1,129	1,106	393	220	173
Standard error of average income - Erreur type du revenu moyen	\$ 722	1,145	721	439	643	547	1,645	2,552	1,307

(1) Sample inadequate for reliable estimate. - Échantillon insuffisant pour fournir une estimation fiable.

TABLE 50. Percentage Distribution of Individuals by Income Groups, Year of Immigration and Sex, 1995

TABLEAU 50. Répartition en pourcentage des particuliers selon la tranche de revenu, l'année d'immigration et le sexe, 1995

Income group Tranche de revenu	Canadian born Personnes nées au Canada	Non-Canadian born - Personnes nées à l'étranger						
		Total	Year of immigration - Année d'immigration					After 1989 Après 1989
			Before 1946 Avant 1946	1946-1960	1961-1969	1970-1979	1980-1989	
per cent - pourcentage								
All individuals - Ensemble des particuliers								
Under \$2,500 - Moins de \$2,500	6.4	5.8	0.6	2.6	2.9	5.4	6.8	12.2
\$ 2,500-\$ 4,999	5.2	4.6	3.3	3.2	3.2	3.7	6.3	6.4
5,000- 7,499	6.5	6.8	4.0	6.0	5.6	5.3	6.5	11.2
7,500- 9,999	6.3	5.9	6.5	6.0	4.6	6.1	5.5	6.8
10,000- 12,499	7.5	8.3	14.4	10.0	4.8	8.4	7.2	9.5
12,500- 14,999	6.8	7.8	19.8	9.6	6.9	6.4	6.1	7.5
15,000- 17,499	6.0	7.0	10.4	6.8	5.3	6.1	7.5	8.0
17,500- 19,999	4.6	5.5	5.6	5.7	4.6	4.1	6.3	6.7
20,000- 22,499	5.2	5.2	5.9	4.9	5.0	5.2	5.2	5.3
22,500- 24,999	4.2	4.5	4.9	4.9	3.5	4.8	4.6	4.2
25,000- 29,999	8.2	8.3	7.2	8.0	8.5	9.8	8.6	6.6
30,000- 34,999	7.7	7.3	5.3	6.4	8.8	9.0	7.7	4.9
35,000- 39,999	5.6	5.2	2.7	5.6	5.7	6.4	5.3	3.6
40,000- 44,999	4.9	4.1	1.5	3.7	6.1	4.7	4.7	2.1
45,000- 49,999	3.5	3.0	1.1	2.9	5.5	3.6	3.2	0.7
50,000 and over - et plus	11.5	10.8	6.8	13.8	18.9	11.1	8.4	4.3
Total	100.0	100.0	100.0	100.0	100.0	100.0	100.0	100.0
Average income - Revenu moyen	\$ 25,565	25,313	22,672	28,609	32,842	26,394	23,606	17,135
Median income - Revenu médian	\$ 20,349	19,225	15,338	20,107	27,027	22,180	19,121	13,810
Number of records - Nombre de dossiers	53,712	7,812	507	1,818	1,223	1,561	1,547	1,156
Estimated numbers - Nombre estimatif '000	17,533	3,935	177	744	605	802	887	721
Standard error of average income - Erreur type du revenu moyen	\$ 146	451	1,806	1,578	1,119	675	638	591
Male - Hommes								
Under \$2,500 - Moins de \$2,500	5.0	4.7	1.6	0.7	1.9	5.1	5.6	10.2
\$ 2,500-\$ 4,999	3.7	2.9	0.7	1.4	1.7	2.3	3.3	5.9
5,000- 7,499	4.6	5.2	0.4	3.7	4.0	5.0	5.0	8.7
7,500- 9,999	4.7	4.5	5.3	4.0	2.9	4.8	5.4	4.9
10,000- 12,499	5.4	6.2	7.6	6.8	3.3	6.2	5.0	9.4
12,500- 14,999	5.3	6.3	12.0	7.4	6.1	4.4	5.6	7.4
15,000- 17,499	5.5	6.1	13.0	6.5	4.7	5.1	5.7	6.9
17,500- 19,999	4.3	5.8	5.3	6.0	6.1	3.5	5.4	8.3
20,000- 22,499	4.9	5.0	8.8	5.0	3.0	4.5	5.6	5.7
22,500- 24,999	4.0	4.7	6.3	5.7	2.8	4.5	5.3	4.3
25,000- 29,999	8.6	8.6	9.3	8.6	8.3	8.8	9.1	7.9
30,000- 34,999	8.6	8.5	7.8	7.7	7.7	11.5	9.8	5.2
35,000- 39,999	6.7	6.2	3.7	7.2	5.6	7.0	6.4	5.1
40,000- 44,999	6.5	5.5	2.7	6.6	7.8	6.1	6.4	3.5
45,000- 49,999	4.8	4.2	2.2	3.9	7.1	4.9	4.5	1.0
50,000 and over - et plus	17.5	15.7	13.3	20.8	27.2	16.1	11.6	5.7
Total	100.0	100.0	100.0	100.0	100.0	100.0	100.0	100.0
Average income - Revenu moyen	\$ 31,126	30,320	30,688	34,429	39,664	31,127	27,958	19,764
Median income - Revenu médian	\$ 26,534	24,350	21,162	26,606	33,434	27,557	23,956	16,289
Number of records - Nombre de dossiers	26,965	3,976	220	949	631	795	802	579
Estimated numbers - Nombre estimatif '000	8,911	2,048	73	394	325	417	469	371
Standard error of average income - Erreur type du revenu moyen	\$ 225	559	3,877	1,213	1,728	1,052	934	884
Female - Femmes								
Under \$2,500 - Moins de \$2,500	7.8	7.1	0.0	4.7	4.2	5.7	8.1	14.3
\$ 2,500-\$ 4,999	6.8	6.4	5.1	5.2	5.0	5.1	9.6	6.9
5,000- 7,499	8.3	8.5	6.6	8.6	7.4	5.6	7.9	13.9
7,500- 9,999	7.9	7.3	7.3	8.1	6.7	7.6	5.7	8.8
10,000- 12,499	9.6	10.7	19.1	13.5	6.5	10.8	9.7	9.6
12,500- 14,999	8.4	9.4	25.3	12.1	7.9	8.5	6.7	7.7
15,000- 17,499	6.6	7.9	8.5	7.2	6.0	7.1	9.5	9.2
17,500- 19,999	4.9	5.3	5.8	5.3	2.9	4.8	7.4	5.0
20,000- 22,499	5.5	5.4	3.9	4.7	7.4	6.0	4.8	4.9
22,500- 24,999	4.4	4.3	3.9	4.0	4.3	5.0	3.9	4.1
25,000- 29,999	7.9	7.9	5.7	7.3	8.7	10.9	7.9	5.3
30,000- 34,999	6.7	5.9	3.6	4.9	10.0	6.2	5.3	4.6
35,000- 39,999	4.6	4.1	2.0	3.9	5.9	5.6	4.2	1.9
40,000- 44,999	3.2	2.6	0.8	2.6	4.1	3.3	2.8	0.6
45,000- 49,999	2.1	1.8	0.3	1.8	3.6	2.1	1.7	0.3
50,000 and over - et plus	5.2	5.4	2.2	6.0	9.4	5.7	4.9	2.9
Total	100.0	100.0	100.0	100.0	100.0	100.0	100.0	100.0
Average income - Revenu moyen	\$ 19,816	19,878	17,050	22,049	24,918	21,278	18,725	14,350
Median income - Revenu médian	\$ 15,436	15,161	13,681	14,541	21,142	17,356	15,653	11,598
Number of records - Nombre de dossiers	26,747	3,836	287	869	592	766	745	577
Estimated numbers - Nombre estimatif '000	8,622	1,887	104	350	280	386	418	350
Standard error of average income - Erreur type du revenu moyen	\$ 143	582	1,255	2,557	1,121	642	719	629

TABLE 51. Percentage Distribution of Individuals by Income Groups, Mother Tongue and Sex, 1995

TABLEAU 51. Répartition en pourcentage des particuliers selon la tranche de revenu, la langue maternelle et le sexe, 1995

Income group Tranche de revenu	Total	English Anglais	French Français	Other Autre
per cent - pourcentage				
All individuals - Ensemble des particuliers				
Under \$2,500 - Moins de \$2,500	6.3	6.5	5.5	6.3
\$ 2,500-\$ 4,999	5.1	5.2	4.9	5.1
5,000- 7,499	6.5	6.2	6.8	7.2
7,500- 9,999	6.2	5.8	7.2	6.2
10,000- 12,499	7.6	6.8	8.8	8.9
12,500- 14,999	7.0	6.4	7.5	8.4
15,000- 17,499	6.2	5.9	6.0	7.5
17,500- 19,999	4.8	4.6	4.7	5.6
20,000- 22,499	5.2	5.0	5.4	5.4
22,500- 24,999	4.2	4.2	4.5	4.3
25,000- 29,999	8.2	8.1	8.6	8.3
30,000- 34,999	7.6	7.8	7.5	7.0
35,000- 39,999	5.6	5.7	5.8	4.7
40,000- 44,999	4.7	5.0	4.6	3.8
45,000- 49,999	3.4	3.7	2.9	2.7
50,000 and over - et plus	11.3	12.9	9.2	8.5
Total	100.0	100.0	100.0	100.0
Average income - Revenu moyen	\$ 25,518	26,870	23,859	22,968
Median income - Revenu médian	\$ 20,134	21,226	19,203	17,645
Number of records - Nombre de dossiers	61,524	40,424	14,010	7,090
Estimated numbers - Nombre estimatif '000	21,468	12,857	5,232	3,399
Standard error of average income - Erreur type du revenu moyen	\$ 146	199	262	328
Male - Hommes				
Under \$2,500 - Moins de \$2,500	4.9	5.3	4.1	4.8
\$ 2,500-\$ 4,999	3.5	3.7	3.4	3.0
5,000- 7,499	4.7	4.5	4.7	5.5
7,500- 9,999	4.7	4.2	5.9	4.7
10,000- 12,499	5.5	4.9	6.0	6.9
12,500- 14,999	5.5	4.8	6.0	7.3
15,000- 17,499	5.6	4.9	6.1	7.0
17,500- 19,999	4.6	4.2	4.7	5.8
20,000- 22,499	4.9	4.5	5.4	5.6
22,500- 24,999	4.1	3.9	4.4	4.7
25,000- 29,999	8.6	8.1	9.4	9.1
30,000- 34,999	8.6	8.8	8.3	8.2
35,000- 39,999	6.6	6.7	6.8	5.7
40,000- 44,999	6.4	6.7	6.1	5.6
45,000- 49,999	4.7	5.2	3.9	3.7
50,000 and over - et plus	17.2	19.5	14.8	12.4
Total	100.0	100.0	100.0	100.0
Average income - Revenu moyen	\$ 30,976	32,854	28,794	27,454
Median income - Revenu médian	\$ 26,114	28,090	24,605	22,185
Number of records - Nombre de dossiers	30,941	20,114	7,148	3,679
Estimated numbers - Nombre estimatif '000	10,959	6,487	2,665	1,808
Standard error of average income - Erreur type du revenu moyen	\$ 205	278	380	492
Female - Femmes				
Under \$2,500 - Moins de \$2,500	7.6	7.8	7.0	8.0
\$ 2,500-\$ 4,999	6.8	6.7	6.5	7.5
5,000- 7,499	8.4	8.0	9.0	9.1
7,500- 9,999	7.8	7.5	8.6	8.0
10,000- 12,499	9.8	8.7	11.7	11.2
12,500- 14,999	8.6	8.1	9.1	9.5
15,000- 17,499	6.9	6.9	5.9	8.1
17,500- 19,999	5.0	5.1	4.7	5.3
20,000- 22,499	5.5	5.6	5.4	5.3
22,500- 24,999	4.4	4.4	4.5	3.8
25,000- 29,999	7.9	8.0	7.8	7.3
30,000- 34,999	6.6	6.8	6.6	5.6
35,000- 39,999	4.5	4.6	4.7	3.6
40,000- 44,999	3.1	3.4	3.1	1.8
45,000- 49,999	2.1	2.2	1.9	1.6
50,000 and over - et plus	5.2	6.2	3.5	4.2
Total	100.0	100.0	100.0	100.0
Average income - Revenu moyen	\$ 19,827	20,758	18,735	17,874
Median income - Revenu médian	\$ 15,379	16,192	14,485	14,132
Number of records - Nombre de dossiers	30,583	20,310	6,862	3,411
Estimated numbers - Nombre estimatif '000	10,509	6,350	2,567	1,592
Standard error of average income - Erreur type du revenu moyen	\$ 159	222	257	344

TABLE 52. Percentage Distribution of Individuals by Income Groups, Age, Sex and Marital Status, 1995

TABLEAU 52. Répartition en pourcentage des particuliers selon la tranche de revenu, l'âge, le sexe et l'état matrimonial, 1995

Income group Tranche de revenu	All age groups	24 years and under	25-34	35-44	45-54	55-59	60-64	65 years and over
	Ensemble des groupes d'âge	24 ans et moins d'âge						65 ans et plus
Male - Hommes	per cent - pourcentage							
Total								
Under \$2,500 - Moins de \$2,500	4.9	23.9	2.5	1.3	2.1	1.9	2.2	0.3
\$ 2,500-\$ 4,999	3.5	14.2	2.6	1.5	1.6	1.4	3.0	0.4
5,000- 7,499	4.7	12.9	3.8	3.0	3.7	4.9	6.4	0.8
7,500- 9,999	4.7	8.2	4.1	3.3	3.8	4.3	8.3	4.1
10,000-12,499	5.5	7.1	4.9	3.5	3.7	3.7	8.1	10.4
12,500-14,999	5.5	5.4	4.4	3.3	3.0	3.4	6.4	14.9
15,000-17,499	5.6	6.0	5.8	3.5	3.4	4.4	5.5	11.4
17,500-19,999	4.6	3.9	5.0	3.6	2.5	4.1	5.0	8.7
20,000-22,499	4.9	3.6	6.4	4.1	3.2	4.0	3.8	8.1
22,500-24,999	4.1	2.6	5.1	3.8	3.4	4.0	4.3	5.8
25,000-29,999	8.6	4.3	10.6	8.7	8.0	9.4	9.1	10.0
30,000-34,999	8.6	3.0	11.3	9.8	8.6	9.5	7.6	8.1
35,000-39,999	6.6	1.9	8.0	9.2	7.4	8.0	6.0	3.6
40,000-44,999	6.4	1.0	7.8	8.5	8.3	7.0	6.0	3.8
45,000-49,999	4.7	0.8	4.8	7.0	6.6	4.7	4.1	2.5
50,000 and over - et plus	17.2	1.2	12.8	25.9	30.7	25.4	14.4	7.2
Total	100.0	100.0	100.0	100.0	100.0	100.0	100.0	100.0
Average income - Revenu moyen	\$ 30,976	11,248	29,700	38,516	41,320	39,001	29,995	25,579
Median income - Revenu médian	\$ 26,114	7,319	27,482	35,313	37,057	32,395	23,237	19,709
Number of records - Nombre de dossiers	30,941	4,451	5,918	6,940	5,490	1,888	1,728	4,526
Estimated numbers - Nombre estimatif '000	10,959	1,595	2,361	2,442	1,869	646	587	1,460
Standard error of average income - Erreur type du revenu moyen	\$ 205	226	354	430	584	962	1,158	505
Married - Mariés								
Under \$2,500 - Moins de \$2,500	1.4	6.6	1.5	1.1	1.5	1.8	2.3	0.3
\$ 2,500-\$ 4,999	1.3	5.6	1.2	1.1	1.3	1.4	3.2	0.4
5,000- 7,499	2.3	6.4	2.1	1.5	2.5	4.1	5.1	0.9
7,500- 9,999	2.9	3.4	2.1	1.6	2.6	2.6	7.2	4.5
10,000-12,499	4.7	11.4	3.4	3.0	3.2	3.7	7.6	9.2
12,500-14,999	4.9	6.3	4.0	2.7	2.7	3.6	6.7	12.0
15,000-17,499	5.1	6.4	4.9	3.4	3.1	4.2	5.5	10.9
17,500-19,999	4.3	6.5	4.3	3.1	2.2	3.7	4.9	8.9
20,000-22,499	5.0	9.2	6.0	3.8	3.4	4.0	3.7	8.2
22,500-24,999	4.4	5.1	4.8	3.9	3.3	4.4	4.7	6.1
25,000-29,999	9.5	11.3	11.1	8.8	8.2	9.1	8.5	10.9
30,000-34,999	9.8	8.6	12.3	10.0	8.7	9.5	8.2	8.7
35,000-39,999	8.0	4.9	10.0	9.5	8.0	8.7	6.2	4.1
40,000-44,999	7.9	3.5	9.0	9.2	9.2	6.9	6.2	4.4
45,000-49,999	5.9	2.2	6.5	7.7	7.0	5.1	4.3	2.5
50,000 and over - et plus	22.7	2.7	16.9	29.6	33.1	27.1	15.8	7.9
Total	100.0	100.0	100.0	100.0	100.0	100.0	100.0	100.0
Average income - Revenu moyen	\$ 36,823	20,277	33,818	41,657	43,461	40,733	31,510	26,304
Median income - Revenu médian	\$ 32,152	18,986	31,887	38,166	39,515	33,808	24,527	20,848
Number of records - Nombre de dossiers	20,879	449	3,715	5,514	4,597	1,592	1,476	3,536
Estimated numbers - Nombre estimatif '000	7,053	162	1,341	1,857	1,530	538	493	1,132
Standard error of average income - Erreur type du revenu moyen	\$ 275	803	448	507	613	1,086	1,345	525
Single, divorced or widowed - Célibataires, divorcés ou veufs								
Under \$2,500 - Moins de \$2,500	11.4	25.8	4.0	1.9	5.1	2.3	1.9	0.1
\$ 2,500-\$ 4,999	7.5	15.1	4.4	2.9	2.9	1.3	2.0	0.4
5,000- 7,499	9.1	13.6	6.0	7.9	8.9	8.4	3.2	0.4
7,500- 9,999	7.9	8.8	6.6	8.4	9.2	12.7	4.1	2.8
10,000-12,499	7.1	6.6	6.9	5.3	5.9	4.0	0.2	14.2
12,500-14,999	6.7	5.2	5.0	5.2	4.4	2.7	5.0	25.1
15,000-17,499	6.4	6.0	7.0	4.1	4.6	5.3	5.9	13.1
17,500-19,999	5.0	3.6	6.0	5.1	3.9	5.7	5.7	8.1
20,000-22,499	4.7	3.0	7.0	4.8	2.5	4.0	4.0	7.4
22,500-24,999	3.7	2.3	5.5	3.5	3.6	1.8	2.5	4.9
25,000-29,999	6.9	3.6	9.9	8.4	6.8	10.6	11.9	6.8
30,000-34,999	6.4	2.4	10.0	9.2	8.0	9.1	4.3	5.8
35,000-39,999	4.1	1.6	5.4	8.3	5.0	4.6	4.9	2.0
40,000-44,999	3.6	0.7	6.1	6.2	4.4	7.5	4.7	1.7
45,000-49,999	2.4	0.7	2.6	4.7	5.0	3.0	2.9	2.5
50,000 and over - et plus	7.2	1.0	7.4	14.2	20.0	16.8	6.8	4.8
Total	100.0	100.0	100.0	100.0	100.0	100.0	100.0	100.0
Average income - Revenu moyen	\$ 20,419	10,229	24,281	28,553	31,652	30,412	22,018	23,075
Median income - Revenu médian	\$ 15,121	6,661	21,406	25,547	24,368	25,762	16,535	16,333
Number of records - Nombre de dossiers	10,062	4,002	2,203	1,426	893	296	252	990
Estimated numbers - Nombre estimatif '000	3,907	1,433	1,019	585	339	108	94	327
Standard error of average income - Erreur type du revenu moyen	\$ 280	230	544	689	1,548	2,039	1,464	1,163

TABLE 52. Percentage Distribution of Individuals by Income Groups, Age, Sex and Marital Status, 1995 - Concluded

TABLEAU 52. Répartition en pourcentage des particuliers selon la tranche de revenu, l'âge, la sexe et l'état matrimonial, 1995 - fin

Income group Tranche de revenu	All age groups Ensemble des groupes d'âge	24 years and under 24 ans et moins d'âge	25-34	35-44	45-54	55-59	60-64	65 years and over 65 ans et plus
Female - Femmes								
per cent - pourcentage								
Total								
Under \$2,500 - Moins de \$2,500	7.6	25.5	3.9	4.3	6.8	8.4	12.1	0.7
\$ 2,500-\$ 4,999	6.8	14.5	5.6	5.1	4.2	7.8	11.3	4.5
5,000- 7,499	8.4	14.7	5.8	5.1	6.7	10.2	12.5	9.9
7,500- 9,999	7.8	10.3	5.8	5.8	5.9	8.5	12.7	10.8
10,000- 12,499	9.8	7.6	8.0	6.7	7.0	7.8	10.6	19.9
12,500- 14,999	8.6	6.7	6.9	6.2	5.2	6.0	5.5	19.0
15,000- 17,499	6.9	5.3	6.7	7.0	6.0	5.7	4.8	9.8
17,500- 19,999	5.0	2.9	7.1	5.2	4.6	4.7	3.5	5.0
20,000- 22,499	5.5	3.2	7.1	7.0	5.7	5.1	4.2	4.1
22,500- 24,999	4.4	1.9	5.5	5.9	5.0	4.6	2.2	3.1
25,000- 29,999	7.9	3.0	11.3	9.7	9.3	8.8	6.4	4.7
30,000- 34,999	6.6	1.9	9.2	9.0	8.4	7.0	5.1	3.3
35,000- 39,999	4.5	1.0	6.3	6.6	6.5	4.5	3.5	1.5
40,000- 44,999	3.1	0.4	4.0	5.3	4.3	2.9	1.2	1.1
45,000- 49,999	2.1	0.3	2.1	3.3	3.7	1.9	0.8	0.8
50,000 and over - et plus	5.2	0.7	4.8	7.8	10.7	6.2	3.5	1.9
Total	100.0	100.0	100.0	100.0	100.0	100.0	100.0	100.0
Average income - Revenu moyen	\$ 19,827	9,441	22,142	24,789	24,918	20,894	15,196	16,341
Median income - Revenu médian	\$ 15,379	6,700	20,096	21,650	21,590	15,541	10,334	13,054
Number of records - Nombre de dossiers	30,583	4,252	5,820	6,627	4,828	1,571	1,622	5,863
Estimated numbers - Nombre estimatif '000	10,509	1,532	2,156	2,237	1,632	526	521	1,904
Standard error of average income - Erreur type du revenu moyen	\$ 159	197	275	309	365	1,016	517	424
Married - Mariées								
Under \$2,500 - Moins de \$2,500	6.1	7.8	4.6	4.8	8.6	10.5	17.0	1.1
\$ 2,500-\$ 4,999	7.5	12.8	6.8	6.1	4.8	9.6	15.7	9.4
5,000- 7,499	9.1	14.8	6.1	5.3	6.6	9.3	13.8	21.1
7,500- 9,999	8.4	12.6	5.3	5.8	5.3	6.6	11.2	21.2
10,000- 12,499	8.1	10.1	8.1	6.4	7.5	7.8	7.2	12.4
12,500- 14,999	6.4	8.7	6.6	6.3	5.3	6.3	5.1	8.0
15,000- 17,499	6.5	9.0	6.7	7.1	6.3	5.4	5.0	5.4
17,500- 19,999	5.0	4.4	6.7	5.0	4.9	4.9	2.4	3.8
20,000- 22,499	5.8	4.8	7.1	7.1	5.6	5.2	3.2	2.8
22,500- 24,999	4.8	4.2	5.5	6.0	4.8	4.3	1.7	3.2
25,000- 29,999	8.5	4.2	11.0	9.6	8.5	8.5	5.7	4.5
30,000- 34,999	7.2	3.6	9.0	8.8	8.2	6.9	3.6	2.5
35,000- 39,999	4.8	1.3	5.6	6.4	5.7	4.1	3.4	1.1
40,000- 44,999	3.5	0.7	4.0	4.9	4.5	2.5	1.0	0.8
45,000- 49,999	2.3	0.2	2.0	3.0	3.8	2.2	0.5	0.6
50,000 and over - et plus	5.9	0.9	4.7	7.5	9.6	6.1	3.4	1.9
Total	100.0	100.0	100.0	100.0	100.0	100.0	100.0	100.0
Average income - Revenu moyen	\$ 20,723	12,815	21,641	24,240	23,779	20,260	13,571	13,558
Median income - Revenu médian	\$ 16,651	10,497	19,616	21,126	20,252	14,991	8,287	9,661
Number of records - Nombre de dossiers	18,363	784	4,038	5,081	3,663	1,093	1,035	2,669
Estimated numbers - Nombre estimatif '000	6,175	280	1,443	1,684	1,204	372	359	853
Standard error of average income - Erreur type du revenu moyen	\$ 188	432	365	361	412	1,240	662	315
Single, divorced or widowed - Célibataires, divorcées ou veuves								
Under \$2,500 - Moins de \$2,500	9.8	29.5	2.4	2.1	1.6	3.3	3.1	0.4
\$ 2,500-\$ 4,999	5.7	14.9	3.1	2.2	2.5	3.7	3.1	0.5
5,000- 7,499	7.4	14.7	5.3	4.5	6.8	12.5	9.9	0.8
7,500- 9,999	7.1	9.8	6.6	5.7	7.6	13.0	15.5	2.3
10,000- 12,499	12.1	7.1	7.8	7.7	5.3	7.9	17.1	26.0
12,500- 14,999	11.6	6.3	7.4	6.1	5.1	5.4	6.2	28.0
15,000- 17,499	7.4	4.5	6.6	6.7	5.3	6.3	4.3	13.3
17,500- 19,999	5.0	2.5	7.9	5.7	3.5	4.4	5.7	6.0
20,000- 22,499	5.1	2.8	7.0	6.7	6.0	4.7	6.1	5.0
22,500- 24,999	3.7	1.4	5.6	5.9	5.6	5.3	3.0	3.1
25,000- 29,999	7.0	2.8	11.8	9.9	11.6	9.5	7.8	4.8
30,000- 34,999	5.7	1.5	9.5	9.9	9.2	7.2	8.1	3.9
35,000- 39,999	4.0	0.9	7.6	7.2	8.7	5.3	3.7	1.7
40,000- 44,999	2.5	0.3	4.0	6.5	3.8	3.9	1.4	1.3
45,000- 49,999	1.8	0.4	2.4	4.3	3.5	1.1	1.5	1.0
50,000 and over - et plus	4.3	0.7	5.0	8.5	13.8	6.5	3.7	1.9
Total	100.0	100.0	100.0	100.0	100.0	100.0	100.0	100.0
Average income - Revenu moyen	\$ 18,550	8,688	23,155	26,458	28,116	22,427	18,237	18,598
Median income - Revenu médian	\$ 14,221	5,965	21,027	23,443	25,252	16,688	13,073	14,290
Number of records - Nombre de dossiers	12,220	3,468	1,782	1,546	1,165	478	587	3,194
Estimated numbers - Nombre estimatif '000	4,334	1,252	713	553	429	154	181	1,051
Standard error of average income - Erreur type du revenu moyen	\$ 275	222	457	570	777	1,626	698	721

TABLE 53. Percentage Distribution of Individuals by Income Groups and Relationship to Head of Family, 1995

TABLEAU 53. Répartition en pourcentage des particuliers selon la tranche de revenu et le lien avec le chef de famille, 1995

Income group Tranche de revenu	Relationship to head Lien avec le chef						Total	
	Head (1) Chef	Wife Épouse	Son or daughter (2) Fils ou fille		Parents (3)	Other relatives Autres parents		
	Male	Female	Under 20 years	20 years and over				
	Hommes	Femmes	Moins de 20 ans	20 ans et plus				
per cent - pourcentage								
By income group - Par tranche de revenu								
Under \$2,500 - Moins de \$2,500	1.6	2.0	6.2	49.8	10.1	5.1	12.4	6.3
\$ 2,500-\$ 4,999	1.6	2.0	7.4	19.5	11.0	7.0	8.0	5.1
5,000- 7,499	3.4	4.8	9.0	12.8	12.6	7.9	8.9	6.5
7,500- 9,999	3.8	6.0	8.4	6.1	11.4	6.1	8.3	6.2
10,000- 12,499	5.2	13.8	8.1	3.0	8.2	23.4	10.9	7.6
12,500- 14,999	5.5	14.2	6.4	2.3	5.8	17.6	9.3	7.0
15,000- 17,499	5.5	8.9	6.5	1.6	6.8	8.4	6.3	6.2
17,500- 19,999	4.6	5.9	5.0	1.2	4.9	4.9	4.4	4.8
20,000- 22,499	4.9	5.9	5.8	0.9	5.9	3.8	6.3	5.2
22,500- 24,999	4.4	4.6	4.8	0.6	3.3	2.2	3.8	4.2
25,000- 29,999	9.4	8.2	8.5	0.9	6.6	4.3	7.2	8.2
30,000- 34,999	9.5	7.2	7.2	0.3	5.1	3.3	4.6	7.6
35,000- 39,999	7.4	5.1	4.9	0.3	3.4	2.1	3.4	5.6
40,000- 44,999	7.3	3.2	3.5	0.3	1.8	1.0	2.4	4.7
45,000- 49,999	5.5	2.2	2.3	0.3	1.0	0.9	1.6	3.4
50,000 and over - et plus	20.4	5.8	5.9	0.2	2.2	2.1	2.3	11.3
Total	100.0	100.0	100.0	100.0	100.0	100.0	100.0	100.0
Average income - Revenu moyen	\$ 34,739	22,073	20,783	4,811	15,444	15,503	17,994	25,518
Median income - Revenu médian	\$ 30,069	17,009	16,721	2,529	11,501	12,567	12,904	20,134
Number of records - Nombre de dossiers	25,636	8,400	17,880	3,405	4,694	625	884	61,524
Estimated numbers - Nombre estimatif '000	9,072	2,978	5,998	1,076	1,756	239	350	21,468
Standard error of average income - Erreur type du revenu moyen	\$ 242	251	191	149	275	877	2,012	146
Within income group - Dans chaque tranche de revenu								
Under \$2,500 - Moins de \$2,500	10.9	4.4	27.6	39.8	13.2	0.9	3.2	100.0
\$ 2,500-\$ 4,999	12.9	5.5	40.7	19.1	17.7	1.5	2.6	100.0
5,000- 7,499	21.8	10.3	38.7	9.8	15.8	1.3	2.2	100.0
7,500- 9,999	25.8	13.3	37.8	4.9	14.9	1.1	2.2	100.0
10,000- 12,499	28.8	25.2	29.6	2.0	8.8	3.4	2.3	100.0
12,500- 14,999	33.2	28.1	25.4	1.6	6.7	2.8	2.2	100.0
15,000- 17,499	37.5	20.0	29.3	1.3	9.0	1.5	1.7	100.0
17,500- 19,999	41.0	17.2	29.5	1.3	8.4	1.1	1.5	100.0
20,000- 22,499	40.1	15.9	31.1	0.8	9.3	0.8	2.0	100.0
22,500- 24,999	44.2	15.0	31.7	0.7	6.3	0.6	1.5	100.0
25,000- 29,999	48.1	13.8	29.0	0.6	6.6	0.6	1.4	100.0
30,000- 34,999	53.1	13.1	26.6	0.2	5.5	0.5	1.0	100.0
35,000- 39,999	56.2	12.8	24.3	0.3	4.9	0.4	1.0	100.0
40,000- 44,999	65.4	9.5	20.6	0.3	3.1	0.2	0.8	100.0
45,000- 49,999	68.0	9.2	18.9	0.4	2.4	0.3	0.8	100.0
50,000 and over - et plus	76.1	7.1	14.6	0.1	1.6	0.2	0.3	100.0
Total	42.3	13.9	27.9	5.0	8.2	1.1	1.6	100.0

(1) Includes heads of families as well as unattached individuals.

Comprend les chefs de famille et les personnes seules.

(2) Includes sons- and daughters-in-law. - Comprend les gendres et les brus.

(3) Includes parents-in-law. - Comprend les beaux-parents.

TABLE 54. Distribution of Individuals (Number and Per Cent) and of Aggregate Income of Individuals (Amount and Per Cent) and Percentage Composition of Income of Individuals by Income Groups, 1995

TABLEAU 54. Répartition des particuliers (nombre et pourcentage) et du revenu global des particuliers (montant et pourcentage) et composition proportionnelle du revenu des particuliers selon la tranche de revenu, 1995

Income group Tranche de revenu	Number Nombre	Aggregate income Revenu global		Composition of income Composition du revenu						Total
		'000	%	'000,000	%	Wages and salaries Salaires et traitements	Net income from self-employment Revenu net d'un emploi autonome	Investment income Revenu de placements	Transfer payments Transferts	
						per cent - pourcentage				
Under \$2,500 - Moins de \$2,500	1,344	6.3	1,184	0.2	79.1	26.7	4.5	39.8	3.4	100.0
\$ 2,500-\$ 4,999	1,097	5.1	4,162	0.8	48.2	4.3	4.6	39.2	3.7	100.0
5,000- 7,499	1,399	6.5	8,764	1.6	41.4	4.9	4.0	46.1	3.7	100.0
7,500- 9,999	1,338	6.2	11,695	2.1	36.2	5.0	3.9	51.3	3.6	100.0
10,000- 12,499	1,635	7.6	18,471	3.4	35.3	5.6	3.3	52.0	3.8	100.0
12,500- 14,999	1,504	7.0	20,637	3.8	34.5	4.3	4.8	50.6	5.7	100.0
15,000- 17,499	1,332	6.2	21,513	3.9	46.1	6.5	4.4	35.8	7.2	100.0
17,500- 19,999	1,025	4.8	19,167	3.5	53.0	5.5	4.3	29.3	7.9	100.0
20,000- 22,499	1,112	5.2	23,525	4.3	61.2	5.8	3.6	21.4	8.1	100.0
22,500- 24,999	911	4.2	21,598	3.9	65.4	4.6	3.9	17.3	8.8	100.0
25,000- 29,999	1,767	8.2	48,189	8.8	68.9	5.9	3.8	13.2	8.1	100.0
30,000- 34,999	1,630	7.6	52,378	9.6	75.0	4.9	3.6	8.7	7.8	100.0
35,000- 39,999	1,196	5.6	44,543	8.1	81.5	5.0	2.8	5.2	5.6	100.0
40,000- 44,999	1,018	4.7	42,904	7.8	81.1	5.5	2.8	4.2	6.4	100.0
45,000- 49,999	727	3.4	34,255	6.3	82.7	3.7	3.4	4.1	6.2	100.0
50,000 and over - et plus	2,432	11.3	174,848	31.9	77.9	9.7	5.3	1.8	5.2	100.0
Total	21,468	100.0	547,830	100.0	69.6	6.6	4.1	13.5	6.2	100.0

TABLE 55. Upper Limits of Income Quintiles of Families, Unattached Individuals and Percentage Distribution of Total Income of Families and Unattached Individuals by Quintiles for Selected Years

	Upper Limits - Limites supérieures			
	Lowest quintile	Second quintile	Middle quintile	Fourth quintile
	Quintile inférieur	Deuxième quintile	Troisième quintile	Quatrième quintile
Families	Constant (1995) Dollars [\$] Dollars constants (1995)			
1980	27,522	43,613	57,389	76,060
1981	27,054	42,432	56,700	75,817
1982	25,508	40,591	55,039	74,133
1983	24,499	39,501	54,251	73,616
1984	24,207	39,586	54,077	73,189
1985	25,323	40,611	55,311	74,830
1986	25,850	41,224	56,162	76,314
1987	25,935	41,635	56,545	77,402
1988	26,684	42,742	58,628	79,126
1989	28,118	44,036	59,318	80,676
1990	27,204	43,346	59,080	80,358
1991	26,340	41,367	56,970	78,070
1992	25,927	41,145	57,165	78,288
1993	25,071	39,942	55,924	77,021
1994	26,030	41,159	57,088	78,080
1995	25,608	40,357	56,307	77,569
Unattached Individuals				
1980	9,077	13,508	23,318	36,605
1981	9,531	14,144	24,356	37,216
1982	9,566	14,010	24,012	36,860
1983	9,188	12,747	21,349	35,835
1984	9,534	13,752	22,453	35,616
1985	9,814	13,965	22,739	35,467
1986	10,157	14,502	23,063	36,027
1987	10,223	14,909	23,703	36,490
1988	10,272	14,815	23,894	36,885
1989	10,978	15,865	25,165	37,674
1990	11,037	15,560	24,668	37,550
1991	10,546	15,043	24,065	36,350
1992	10,684	15,011	23,940	37,011
1993	10,532	14,730	23,304	35,666
1994	10,530	14,821	22,756	36,692
1995	10,538	14,870	23,304	35,530
Families and Unattached Individuals				
1980	17,022	32,623	49,015	68,129
1981	17,577	32,354	48,182	67,546
1982	17,356	31,275	46,345	66,353
1983	15,909	29,688	45,230	65,636
1984	16,344	29,653	45,469	65,221
1985	16,752	30,231	46,146	66,717
1986	16,857	30,690	46,641	67,463
1987	17,043	30,703	46,395	67,808
1988	17,301	31,081	47,542	69,412
1989	18,357	32,727	48,701	70,824
1990	17,753	31,747	48,110	70,405
1991	16,891	30,354	45,797	68,153
1992	16,945	30,421	46,441	68,396
1993	16,385	29,248	44,882	67,083
1994	16,339	30,119	46,200	67,803
1995	16,694	30,013	45,217	67,598

TABLEAU 55. Limites supérieures des quintiles de revenu des familles et des personnes seules et répartition en pourcentage du revenu total des familles et des personnes seules par quintile pour certaines années

Share of Total Income (%) Parts du revenu total						
Lowest quintile	Second quintile	Middle quintile	Fourth quintile	Highest quintile	Total	
Quintile inférieur	Deuxième quintile	Troisième quintile	Quatrième quintile	Quintile supérieur		
Percentage [%]	Pourcentage					Familles
6.3	13.0	18.4	24.0	38.3	100.0	1980
6.4	12.9	18.3	24.1	38.3	100.0	1981
6.4	12.6	18.0	24.1	38.9	100.0	1982
6.3	12.4	17.8	24.1	39.5	100.0	1983
6.2	12.3	18.0	24.1	39.5	100.0	1984
6.4	12.3	17.9	24.1	39.3	100.0	1985
6.4	12.4	17.9	24.0	39.4	100.0	1986
6.4	12.3	17.8	24.0	39.5	100.0	1987
6.4	12.4	17.9	24.0	39.3	100.0	1988
6.5	12.5	17.8	23.8	39.4	100.0	1989
6.3	12.4	17.9	24.0	39.3	100.0	1990
6.4	12.1	17.6	23.9	40.0	100.0	1991
6.3	12.1	17.7	24.1	39.8	100.0	1992
6.3	12.0	17.6	24.1	40.0	100.0	1993
6.4	12.2	17.7	24.1	39.6	100.0	1994
6.4	12.0	17.4	23.9	40.2	100.0	1995
						Personnes seules
4.5	9.5	15.7	25.7	44.6	100.0	1980
5.0	9.5	15.8	25.1	44.6	100.0	1981
4.9	9.4	15.6	25.0	45.2	100.0	1982
4.6	9.4	14.6	24.5	46.9	100.0	1983
4.8	9.9	15.3	24.7	45.2	100.0	1984
5.1	10.1	15.2	24.4	45.3	100.0	1985
5.1	10.3	15.4	24.5	44.6	100.0	1986
5.3	10.3	15.7	24.6	44.1	100.0	1987
5.3	10.1	15.5	24.4	44.6	100.0	1988
5.7	10.5	16.1	24.7	43.0	100.0	1989
5.7	10.3	15.6	24.2	44.2	100.0	1990
5.4	10.6	15.7	24.7	43.6	100.0	1991
5.4	10.4	15.4	24.5	44.3	100.0	1992
5.4	10.4	15.4	24.1	44.7	100.0	1993
5.5	10.5	14.8	24.2	44.9	100.0	1994
5.4	10.6	15.5	24.0	44.6	100.0	1995
						Ensemble des familles et des personnes seules
4.3	10.7	17.8	25.2	42.0	100.0	1980
4.6	10.9	17.6	25.2	41.8	100.0	1981
4.6	10.8	17.4	24.9	42.3	100.0	1982
4.4	10.3	17.1	25.0	43.2	100.0	1983
4.5	10.4	17.2	25.0	42.9	100.0	1984
4.6	10.4	17.0	24.9	43.0	100.0	1985
4.7	10.4	17.0	24.9	43.1	100.0	1986
4.7	10.4	16.9	24.8	43.3	100.0	1987
4.7	10.4	16.9	24.9	43.2	100.0	1988
4.8	10.6	16.9	24.5	43.1	100.0	1989
4.7	10.4	16.9	24.8	43.2	100.0	1990
4.7	10.3	16.6	24.7	43.8	100.0	1991
4.6	10.3	16.7	24.8	43.6	100.0	1992
4.7	10.2	16.4	24.7	43.9	100.0	1993
4.7	10.2	16.7	24.8	43.6	100.0	1994
4.7	10.2	16.4	24.5	44.1	100.0	1995

TABLE 56. Percentage Composition of Income of Families and Unattached Individuals within Income Quintiles, 1995

TABLEAU 56. Composition proportionnelle du revenu des familles et des personnes seules dans chaque quintile de revenu, 1995

Income components Éléments du revenu	Lowest quintile	Second quintile	Middle quintile	Fourth quintile	Highest quintile	Total
	Quintile inférieur	Deuxième quintile	Troisième quintile	Quatrième quintile	Quintile supérieur	
	per cent - pourcentage					
Total	100.0	100.0	100.0	100.0	100.0	100.0
Families - Familles						
Wages and salaries - Salaires et traitements	28.0	54.1	70.6	80.5	78.5	71.4
Net income from self-employment - Revenu net d'un emploi autonome	4.0	6.7	6.1	4.5	8.9	6.8
Transfer payments - Transferts	59.0	26.0	13.0	6.8	3.1	12.1
Investment income - Revenu de placements	2.8	3.9	3.0	2.9	5.1	3.9
Other money income - Autre revenu monétaire	6.2	9.3	7.2	5.3	4.5	5.9
Unattached individuals - Personnes seules						
Wages and salaries - Salaires et traitements	32.0	19.7	44.7	69.0	76.1	61.2
Net income from self-employment - Revenu net d'un emploi autonome	2.7	2.0	4.9	4.4	7.3	5.4
Transfer payments - Transferts	59.5	69.4	32.2	12.7	3.8	20.2
Investment income - Revenu de placements	1.4	3.8	5.9	4.9	6.0	5.2
Other money income - Autre revenu monétaire	4.4	5.1	12.3	9.0	6.9	7.9
All families and unattached individuals - Ensemble des familles et des personnes seules						
Wages and salaries - Salaires et traitements	25.4	43.4	64.4	77.2	78.	69.7
Net income from self-employment - Revenu net d'un emploi autonome	2.1	5.3	6.4	4.8	8.3	6.5
Transfer payments - Transferts	64.1	37.6	17.0	8.9	3.7	13.5
Investment income - Revenu de placements	3.0	4.3	3.8	3.1	4.9	4.1
Other money income - Autre revenu monétaire	5.5	9.3	8.5	6.1	4.8	6.2

TABLE 57. Percentage Distribution of Families by Selected Characteristics within Income Quintiles, 1995

TABLEAU 57. Répartition en pourcentage des familles selon certaines caractéristiques dans chaque quintile de revenu, 1995

Selected characteristics Certaines caractéristiques	Lowest quintile	Second quintile	Middle quintile	Fourth quintile	Highest quintile	Total
	Quintile inférieur	Deuxième quintile	Troisième quintile	Quatrième quintile	Quintile supérieur	
	per cent - pourcentage					
Total	100.0	100.0	100.0	100.0	100.0	100.0
By province - Selon la province						
Atlantic Provinces - Provinces de l'Atlantique	11.8	10.0	8.6	7.1	4.8	8.4
Newfoundland - Terre-Neuve	3.1	2.5	1.7	1.4	1.2	2.0
Prince Edward Island - Île-du-Prince-Édouard	0.5	0.6	0.6	0.4	0.2	0.5
Nova Scotia - Nouvelle-Écosse	4.5	3.7	3.6	2.9	1.8	3.3
New Brunswick - Nouveau-Brunswick	3.7	3.1	2.7	2.4	1.5	2.7
Québec	30.0	27.5	25.4	23.5	18.7	25.0
Ontario	30.6	34.7	36.2	39.6	47.4	37.7
Prairie Provinces - Provinces des Prairies ...	16.3	16.6	17.3	16.3	14.6	16.2
Manitoba	3.6	4.3	4.0	3.8	3.1	3.8
Saskatchewan	3.9	3.5	3.2	3.4	2.6	3.3
Alberta	8.9	8.7	10.1	9.2	8.9	9.1
British Columbia - Colombie-Britannique	11.4	11.5	12.5	13.5	14.5	12.6
By size of area of residence - Selon la taille de la région de résidence						
Urban areas, population 100,000 and over - Régions urbaines, 100,000 habitants et plus ...	58.0	58.3	62.2	67.3	73.3	63.8
All other areas(1) - Toutes les autres régions(1)	42.0	41.7	37.8	32.7	26.7	36.2
By age of head - Selon l'âge du chef						
24 years and under - ans et moins	7.7	4.2	1.6	1.3	0.2	3.0
25-34 years - ans	20.7	20.6	22.3	20.3	12.6	19.3
35-44 years - ans	20.6	22.4	29.6	31.9	30.7	27.0
45-54 years - ans	13.0	15.7	19.5	24.2	35.0	21.5
55-59 years - ans	4.9	6.4	7.4	6.8	10.4	7.2
60-64 years - ans	8.1	7.4	5.9	6.0	4.8	6.5
65-69 years - ans	8.0	9.3	5.8	4.0	2.5	5.9
70 years and over - ans et plus	17.0	14.1	8.0	5.4	3.7	9.6
By sex and age of head - Selon le sexe et l'âge du chef						
Male - Hommes	71.3	85.3 ^c	89.7	94.4	97.8	87.7
Under 65 years - Moins de 65 ans	48.7	64.6	77.8	86.4	92.1	73.9
65 years and over - ans et plus	22.7	20.7	12.0	8.0	5.8	13.8
Female - Femmes	28.7	14.7	10.3	5.6	2.2	12.3
Under 65 years - Moins de 65 ans	26.4	12.0	8.4	4.2	1.7	10.6
65 years and over - ans et plus	2.3	2.6	1.8	1.3	0.5	1.7
By employment status of head - Selon le statut d'activité du chef						
Employee - Salariés	36.2	52.9	68.2	78.4	80.5	63.2
Employer or own account - Employeurs ou travailleurs à leur compte	9.7	11.2	9.8	6.9	9.8	9.5
Not in labour force - Inactifs	54.2	35.9	22.0	14.7	9.7	27.3

(1) Includes urban areas, population under 100,000, and rural areas.
Comprend les régions urbaines, moins de 100,000 habitants, et régions rurales.

TABLE 57. Percentage Distribution of Families by Selected Characteristics within Income Quintiles, 1995 - Continued

TABLEAU 57. Répartition en pourcentage des familles selon certaines caractéristiques dans chaque quintile de revenu, 1995 - suite

Selected characteristics Certaines caractéristiques	Lowest quintile	Second quintile	Middle quintile	Fourth quintile	Highest quintile	Total
	Quintile inférieur	Deuxième quintile	Troisième quintile	Quatrième quintile	Quintile supérieur	
	per cent - pourcentage					
Total	100.0	100.0	100.0	100.0	100.0	100.0
By occupation of head - Selon la profession du chef						
Managerial - Direction	2.8	5.9	9.6	13.2	24.3	11.2
Professional - Professions libérales	4.7	6.9	10.3	13.7	20.2	11.2
Clerical - Travail administratif	4.5	5.4	5.0	4.9	2.7	4.5
Sales - Commerce	4.6	6.2	7.4	8.0	6.9	6.6
Service - Services	8.8	8.2	6.9	6.9	5.8	7.3
Farming, etc. - Agriculture, etc.	4.0	4.7	4.0	2.8	2.6	3.6
Processing and machining - Traitement et usinage des matières premières	2.1	5.1	6.9	7.2	5.6	5.4
Product fabrication, etc. - Fabrication, etc.	3.7	6.9	10.1	10.6	8.5	8.0
Construction	4.0	7.3	8.3	8.2	6.1	6.8
Transport, etc.	5.1	7.1	9.4	9.9	7.7	7.8
Not in labour force - Inactifs	55.6	36.2	22.2	14.7	9.7	27.7
By education of head - Selon l'instruction du chef						
0-8 years - 0 à 8 années	25.6	18.2	12.1	7.7	4.7	13.7
Some secondary education - Études secondaires partielles	22.0	19.3	17.4	12.9	10.3	16.4
Graduated from high school - Études secondaires complétées	16.2	21.2	20.8	20.5	15.7	18.9
Some post-secondary - Études postsecondaires partielles	7.6	6.2	6.8	6.4	6.0	6.6
Post-secondary certificate or diploma(1) - Certificat ou diplôme d'études postsecondaires	22.1	26.3	31.1	34.7	28.6	28.6
University degree - Grade universitaire	6.5	8.7	11.8	17.8	34.7	15.9
By size of family - Selon la taille de la famille						
Two persons - Deux personnes	61.7	52.2	41.7	32.4	28.9	43.4
Three persons - Trois personnes	20.0	20.7	23.1	26.5	22.9	22.6
Four persons - Quatre personnes	12.5	17.3	23.2	28.0	30.8	22.4
Five or more persons - Cinq personnes ou plus	5.8	9.8	12.0	13.1	17.4	11.6
By number of children under 16 years - Selon le nombre d'enfants de moins de 16 ans						
None - Aucun	58.1	60.4	55.4	53.2	58.3	57.1
One child - Un enfant	20.4	18.0	18.5	19.5	18.2	18.9
Two children - Deux enfants	15.4	14.7	18.2	20.0	17.0	17.1
Three or more children - Trois enfants ou plus	6.2	6.9	7.9	7.2	6.6	6.9
By number of children under 18 years - Selon le nombre d'enfants de moins de 18 ans						
None - Aucun	54.9	57.2	51.5	48.9	52.6	53.0
One child - Un enfant	21.4	18.6	19.5	20.1	19.2	19.8
Two children - Deux enfants	17.0	16.3	19.5	22.3	20.1	19.0
Three or more children - Trois enfants ou plus	6.8	7.9	9.5	8.8	8.1	8.2

TABLE 57. Percentage Distribution of Families by Selected Characteristics within Income Quintiles, 1995 - Concluded

TABLEAU 57. Répartition en pourcentage des familles selon certaines caractéristiques dans chaque quintile de revenu, 1995 - fin

Selected characteristics Certaines caractéristiques	Lowest quintile	Second quintile	Middle quintile	Fourth quintile	Highest quintile	Total
	Quintile inférieur	Deuxième quintile	Troisième quintile	Quatrième quintile	Quintile supérieur	
	per cent - pourcentage					
Total	100.0	100.0	100.0	100.0	100.0	100.0
By family characteristics - Selon les caractéristiques de la famille						
Married couples only - Couples mariés seulement	41.9	40.2	33.5	27.7	27.3	34.1
Married couples with single children only - Couples mariés avec enfants célibataires seulement	23.2	38.4	49.7	59.4	62.3	46.6
Married couples with children and/or other relatives - Couples mariés avec enfants et (ou) d'autres parents	0.9	2.1	3.4	4.2	6.5	3.4
Lone-parent families - Male head - Familles monoparentales - Chef de sexe masculin	3.4	2.5	1.7	1.6	0.7	2.0
Non elderly with children less than 18 - Personnes autres que personnes âgées avec enfants de moins de 18 ans	2.3	1.5	1.0	0.7	0.3	1.2
Lone-parent families - Female head - Familles monoparentales - Chef de sexe féminin	26.1	11.6	7.3	3.5	1.2	9.9
Non elderly with children less than 18 - Personnes autres que personnes âgées avec enfants de moins de 18 ans	21.2	7.6	3.7	1.4	0.3	6.8
All other families - Ensemble des autres familles	4.6	5.2	4.4	3.7	2.0	4.0
By number of income recipients - Selon le nombre de bénéficiaires d'un revenu						
None - Aucun	0.2	0.0	0.0	0.0	0.0	0.0
One recipient - Un bénéficiaire	37.9	18.8	11.7	6.2	2.8	15.5
Two recipients - Deux bénéficiaires	56.9	67.5	69.6	65.4	56.6	63.2
Three recipients - Trois bénéficiaires	4.2	11.4	14.5	20.0	23.2	14.7
Four recipients - Quatre bénéficiaires	0.6	2.0	3.6	7.2	14.0	5.5
Five or more recipients - Cinq bénéficiaires ou plus	0.1	0.3	0.7	1.2	3.4	1.1
By number of earners - Selon le nombre de personnes gagnant un revenu						
None - Aucune	45.7	19.9	8.6	4.0	1.9	16.0
One - Une	33.5	33.2	25.0	15.1	8.5	23.0
Two - Deux	18.8	40.1	54.5	59.5	54.8	45.5
Three or more - Trois ou plus	2.0	6.8	11.9	21.5	34.9	15.4
By major source of income - Selon la principale source de revenu						
No income - Sans revenu	0.2	0.0	0.0	0.0	0.0	0.0
Wages and salaries - Salaires et traitements	27.4	59.2	78.3	87.6	87.1	67.9
Net income from self-employment - Revenu net d'un emploi autonome	6.0	7.5	6.2	4.2	7.5	6.3
Transfer payments - Transferts	61.4	24.3	6.4	1.3	0.1	18.7
Investment income - Revenu de placements	1.5	1.6	1.7	1.5	1.8	1.6
Pensions	1.8	5.8	6.4	4.9	2.7	4.3
Miscellaneous income - Revenus divers	1.7	1.6	0.9	0.5	0.7	1.1

TABLE 58. Percentage Distribution of Unattached Individuals by Selected Characteristics within Income Quintiles, 1995

TABLEAU 58. Répartition en pourcentage des personnes seules selon certaines caractéristiques dans chaque quintile de revenu, 1995

Selected characteristics Certaines caractéristiques	Lowest quintile	Second quintile	Middle quintile	Fourth quintile	Highest quintile	Total
	Quintile inférieur	Deuxième quintile	Troisième quintile	Quatrième quintile	Quintile supérieur	
per cent - pourcentage						
Total	100.0	100.0	100.0	100.0	100.0	100.0
By province - Selon la province						
Atlantic Provinces - Provinces de l'Atlantique	7.7	7.7	6.4	4.2	3.7	5.9
Newfoundland - Terre-Neuve	1.3	1.4	0.7	0.7	0.6	0.9
Prince Edward Island - Île-du-Prince-Édouard	0.5	0.4	0.4	0.3	0.2	0.4
Nova Scotia - Nouvelle-Écosse	3.7	3.5	2.8	1.7	1.4	2.6
New Brunswick - Nouveau-Brunswick	2.1	2.4	2.5	1.5	1.5	2.0
Québec	35.2	29.8	26.5	26.5	20.1	27.6
Ontario	27.1	36.2	32.2	36.6	42.2	34.9
Prairie Provinces - Provinces des Prairies ...	16.1	13.6	18.7	16.8	16.0	16.3
Manitoba	3.6	3.4	3.9	3.2	2.6	3.4
Saskatchewan	3.1	4.2	3.1	2.9	3.0	3.2
Alberta	9.5	6.0	11.7	10.7	10.4	9.7
British Columbia - Colombie-Britannique	13.8	12.6	16.2	16.0	17.9	15.3
By size of area of residence - Selon la taille de la région de résidence						
Urban areas, population 100,000 and over - Régions urbaines, 100,000 habitants et plus ...	69.8	62.3	68.3	74.6	77.9	70.6
All other areas(1) - Toutes les autres régions(1)	30.2	37.7	31.7	25.4	22.1	29.4
By age - Selon l'âge						
24 years and under - ans et moins	29.1	9.4	10.1	6.8	4.7	12.0
25-34 years - ans	18.3	10.8	23.3	34.2	30.6	23.4
35-44 years - ans	16.6	6.0	10.8	19.0	25.9	15.7
45-54 years - ans	15.4	5.0	8.1	12.3	19.2	12.0
55-59 years - ans	6.8	2.1	3.7	4.7	5.9	4.7
60-64 years - ans	8.2	4.4	5.1	5.0	3.3	5.2
65-69 years - ans	2.1	10.8	7.9	3.4	3.2	5.5
70 years and over - ans et plus	3.5	51.4	30.9	14.6	7.2	21.5
By sex and age of head - Selon le sexe et l'âge du chef						
Male - Hommes	53.7	29.9	45.7	54.0	62.2	49.1
Under 65 years - Moins de 65 ans	52.3	18.8	34.3	48.0	58.1	42.3
65 years and over - ans et plus	1.4	11.1	11.4	6.0	4.1	6.8
Female - Femmes	46.3	70.1	54.3	46.0	37.8	50.9
Under 65 years - Moins de 65 ans	42.1	18.9	26.9	34.1	31.5	30.7
65 years and over - ans et plus	4.2	51.1	27.4	12.0	6.3	20.2
By employment status - Selon le statut d'activité						
Employee - Salariés	43.2	23.5	46.1	72.3	80.9	53.2
Employer or own account - Employeurs ou travailleurs à leur compte	5.0	2.9	6.2	4.8	6.1	5.0
Not in labour force - Inactifs	51.8	73.6	47.7	22.9	13.0	41.8

(1) Includes urban areas, population under 100,000, and rural areas.
Comprend les régions urbaines, moins de 100,000 habitants, et régions rurales.

TABLE 58. Percentage Distribution of Unattached Individuals by Selected Characteristics within Income Quintiles, 1995 - Concluded

TABLEAU 58. Répartition en pourcentage des personnes seules selon certaines caractéristiques dans chaque quintile de revenu, 1995 - fin

Selected characteristics Certaines caractéristiques	Lowest quintile	Second quintile	Middle quintile	Fourth quintile	Highest quintile	Total
	Quintile inférieur	Deuxième quintile	Troisième quintile	Quatrième quintile	Quintile supérieur	
	per cent - pourcentage					
Total	100.0	100.0	100.0	100.0	100.0	100.0
By occupation - Selon la profession						
Managerial - Direction	2.5	1.9	4.6	11.1	18.2	7.7
Professional - Professions libérales	8.0	4.9	10.5	16.1	27.3	13.4
Clerical - Travail administratif	4.5	3.1	6.5	13.9	6.7	6.9
Sales - Commerca	4.3	3.0	5.6	6.2	7.4	5.3
Service - Services	13.4	7.2	10.4	7.6	6.2	9.0
Farming, etc. - Agriculture, etc.	2.2	1.0	2.2	1.5	1.4	1.6
Processing and machining - Traitement et usinage des matières premières	1.2	0.9	2.3	3.9	3.7	2.4
Product fabrication, etc. - Fabrication, etc. ...	2.8	1.3	3.9	5.7	5.5	3.9
Construction	2.5	1.1	3.1	5.0	4.2	3.2
Transport, etc.	4.8	1.8	3.2	6.1	6.5	4.5
Not in labour force - Inactifs	53.8	73.8	47.7	22.9	13.0	42.2
By education of head - Selon l'instruction du chef						
0-8 years - 0 à 8 années	18.1	36.2	19.4	7.0	3.9	16.9
Some secondary education - Études secondaires partielles	21.4	19.4	17.1	14.5	8.1	16.1
Graduated from high school - Études secondaires complétées	16.0	14.0	17.6	22.3	17.7	17.5
Some post-secondary - Études postsecondaires partielles	15.4	7.6	8.6	8.2	6.8	9.3
Post-secondary certificate or diploma(1) - Certificat ou diplôme d'études postsecondaires(1)	18.1	16.4	25.0	29.6	30.6	23.9
University degree - Grade universitaire	11.0	6.5	12.4	18.5	32.8	16.2
By presence of earnings - Selon la présence de gains						
No earnings - Sans gains	51.3	71.5	43.6	20.3	10.3	39.4
Earnings - Avec gains	48.7	28.5	56.4	79.7	89.7	60.6
By major source of income - Selon la principale source de revenu						
No income - Sans revenu	0.6	0.0	0.0	0.0	0.0	0.1
Wages and salaries - Salaires et traitements	34.0	20.4	46.9	72.9	81.0	51.0
Net income from self-employment - Revenu net d'un emploi autonome	3.9	2.2	5.2	4.7	5.9	4.4
Transfer payments - Transferts	56.6	73.6	36.6	7.5	1.1	35.1
Investment income - Revenu de placements	1.1	0.9	3.1	4.3	4.1	2.7
Pensions	0.9	1.0	6.3	9.0	6.8	4.8
Miscellaneous income - Revenus divers	3.0	1.9	1.9	1.6	1.1	1.9

(1) Includes trades certificate. - Incluant certificat de métier.

TABLE 59. Percentage Distribution of Families and Unattached Individuals by Selected Characteristics within Income Quintiles, 1995

TABLEAU 59. Répartition en pourcentage des familles et des personnes seules selon certaines caractéristiques dans chaque quintile de revenu, 1995

Selected characteristics Certaines caractéristiques	Lowest quintile	Second quintile	Middle quintile	Fourth quintile	Highest quintile	Total
	Quintile inférieur	Deuxième quintile	Troisième quintile	Quatrième quintile	Quintile supérieur	
per cent - pourcentage						
Total	100.0	100.0	100.0	100.0	100.0	100.0
By province - Selon la province						
Atlantic Provinces - Provinces de l'Atlantique	8.9	8.9	7.9	7.3	5.2	7.6
Newfoundland - Terre-Neuve	1.9	2.0	1.7	1.5	1.2	1.7
Prince Edward Island - Île-du-Prince-Édouard ..	0.4	0.5	0.5	0.5	0.3	0.4
Nova Scotia - Nouvelle-Écosse	3.8	3.5	3.0	3.1	2.0	3.1
New Brunswick - Nouveau-Brunswick	2.8	2.9	2.6	2.3	1.7	2.5
Québec	31.4	28.2	26.1	24.0	19.6	25.9
Ontario	30.7	32.9	36.2	38.3	45.8	36.8
Prairie Provinces - Provinces des Prairies	15.7	17.3	16.3	16.8	15.0	16.2
Manitoba	3.5	3.8	3.9	3.9	3.1	3.6
Saskatchewan	3.6	3.7	3.1	3.3	2.8	3.3
Alberta	8.6	9.8	9.4	9.6	9.1	9.3
British Columbia - Colombie-Britannique	13.3	12.7	13.5	13.5	14.4	13.5
By size of area of residence - Selon la taille de la région de résidence						
Urban areas, population 100,000 and over - Régions urbaines, 100,000 habitants et plus	64.5	62.3	64.1	66.6	72.2	66.0
All other areas(1) - Toutes les autres régions(1)	35.5	37.7	35.9	33.4	27.8	34.0
By age of head - Selon l'âge du chef						
24 years and under - ans et moins	16.7	6.4	3.9	1.8	0.6	5.9
25-34 years - ans	17.3	22.8	25.4	22.6	14.9	20.6
35-44 years - ans	14.5	16.7	24.5	30.4	30.9	23.4
45-54 years - ans	11.3	11.7	15.6	22.0	31.8	18.5
55-59 years - ans	4.7	4.7	6.2	7.0	9.4	6.4
60-64 years - ans	7.2	6.5	6.1	5.2	5.2	6.1
65-69 years - ans	6.1	8.4	6.9	4.3	3.0	5.8
70 years and over - ans et plus	22.1	22.6	11.1	6.7	4.2	13.4
By sex and age of head - Selon le sexe et l'âge du chef						
Male - Hommes	45.8	68.7	78.3	88.4	95.9	75.4
Under 65 years - Moins de 65 ans	39.6	46.2	64.1	79.7	89.5	63.8
65 years and over - ans et plus	6.2	22.5	14.2	8.7	6.4	11.6
Female - Femmes	54.2	31.3	21.7	11.6	4.1	24.6
Under 65 years - Moins de 65 ans	32.2	22.7	17.5	9.3	3.2	17.0
65 years and over - ans et plus	22.0	8.6	4.2	2.3	0.9	7.6

(1) Includes urban areas, population under 100,000, and rural areas.
Comprend les régions urbaines, moins de 100,000 habitants, et régions rurales.

TABLE 59. Percentage Distribution of Families and Unattached Individuals by Selected Characteristics within Income Quintiles, 1995 - Concluded

TABLEAU 59. Répartition en pourcentage des familles et des personnes seules selon certaines caractéristiques dans chaque quintile de revenu, 1995 - fin

Selected characteristics Certaines caractéristiques	Lowest quintile	Second quintile	Middle quintile	Fourth quintile	Highest quintile	Total
	Quintile inférieur	Deuxième quintile	Troisième quintile	Quatrième quintile	Quintile supérieur	
	per cent - pourcentage					
Total	100.0	100.0	100.0	100.0	100.0	100.0
By employment status of head - Selon le statut d'activité du chef						
Employee - Salariés	34.3	47.6	62.9	75.6	79.7	60.0
Employer or own account - Employeurs ou travailleurs à leur compte	5.9	8.2	9.4	7.5	9.3	8.0
Not in labour force - Inactifs	59.8	44.2	27.7	16.9	11.0	31.9
By family characteristics - Selon les caractéristiques de la famille						
Unattached individuals - Personnes seules	73.6	40.0	28.5	13.6	3.9	31.9
Married couples only - Couples mariés seulement	7.4	29.0	27.3	25.7	26.6	23.2
Married couples with single children only - Couples mariés avec enfants célibataires seulement	5.8	16.1	29.9	47.9	58.9	31.7
Married couples with children and/or other relatives - Couples mariés avec enfants et (ou) d'autres parents	0.1	0.6	1.4	2.6	4.4	1.8
Lone-parent families - Male head - Familles monoparentales - Chef de sexe masculin	1.0	1.7	1.6	1.6	0.8	1.3
Non elderly with children less than 18 years - Personnes autres que personnes âgées avec enfants de moins de 18 ans	0.8	1.1	0.9	0.8	0.4	0.8
Lone-parent families - Female head - Familles monoparentales - Chef de sexe féminin ...	10.9	9.5	7.2	4.5	1.7	6.8
Non elderly with children less than 18 years - Personnes autres que personnes âgées avec enfants de moins de 18 ans	9.4	6.9	4.4	2.1	0.5	4.7
All other families - Ensemble des autres familles	1.2	3.0	4.1	4.1	3.7	3.2
By major source of income - Selon la principale source de revenu						
No income - Sans revenu	0.3	0.0	0.0	0.0	0.0	0.1
Wages and salaries - Salaires et traitements	26.6	45.8	69.8	84.0	86.5	62.5
Net income from self-employment - Revenu net d'un emploi autonome	4.0	5.9	6.8	4.7	7.0	5.7
Transfer payments - Transferts	64.2	39.3	12.4	3.3	0.4	23.9
Investment income - Revenu de placements	1.4	2.3	2.4	2.0	1.9	2.0
Pensions	1.1	4.8	7.5	5.4	3.4	4.5
Miscellaneous income - Revenus divers	2.3	1.8	1.1	0.7	0.8	1.3

TABLE 60. Upper Limits of Income Quintiles of Individuals and Percentage Distribution of Total Income of Individuals by Quintiles for Selected Years

Year	Lowest quintile	Second quintile	Middle quintile	Fourth quintile
	Quintile inférieur	Deuxième quintile	Troisième quintile	Quatrième quintile
All individuals	<i>Constant (1995) Dollars [\$] Dollars constants (1995)</i>			
1980	7,420	15,007	26,335	41,716
1981	7,470	14,940	25,991	40,538
1982	7,268	14,361	24,907	39,807
1983	6,951	13,577	24,137	39,056
1984	7,150	13,832	23,902	38,960
1985	7,335	14,152	24,324	39,295
1986	7,622	14,678	25,031	40,030
1987	7,694	14,869	25,278	39,733
1988	8,127	15,349	25,696	40,275
1989	8,699	16,254	26,268	40,975
1990	8,578	16,064	26,263	40,233
1991	8,429	15,506	25,624	39,357
1992	8,339	15,541	26,004	40,070
1993	8,372	15,359	24,925	38,902
1994	8,410	15,393	25,549	39,682
1995	8,305	15,393	25,304	39,440
Male				
1980	11,435	24,169	36,716	50,180
1981	11,232	23,120	35,360	49,133
1982	10,637	21,736	33,900	48,349
1983	10,349	20,214	33,188	47,890
1984	10,119	19,822	32,701	47,301
1985	10,675	20,650	33,233	48,620
1986	10,789	21,037	33,494	48,453
1987	10,951	21,148	33,517	48,614
1988	11,594	22,131	34,426	49,077
1989	12,182	22,715	34,880	49,176
1990	11,688	22,468	33,727	48,565
1991	11,303	21,214	32,651	47,591
1992	11,134	21,160	32,739	47,721
1993	10,782	20,353	31,499	46,382
1994	11,037	20,750	32,529	47,218
1995	10,997	20,304	31,548	46,488
Female				
1980	4,719	9,906	16,731	26,528
1981	4,950	10,079	17,084	27,084
1982	4,998	10,089	16,625	26,976
1983	4,634	9,790	15,873	27,066
1984	5,175	10,437	16,389	27,234
1985	5,300	10,697	16,679	27,172
1986	5,812	11,160	17,270	27,909
1987	5,794	11,300	17,592	28,529
1988	6,334	11,593	18,319	28,481
1989	6,674	12,235	19,307	29,564
1990	6,829	12,370	19,289	29,924
1991	6,624	12,138	18,848	29,881
1992	6,566	12,248	19,447	31,132
1993	6,694	12,314	19,063	30,005
1994	6,803	12,388	18,771	30,557
1995	6,699	12,391	19,557	30,537
Individuals whose major source of income is wages and salaries				
1980	9,745	21,081	31,820	45,349
1981	10,221	21,248	31,787	44,745
1982	9,734	21,285	31,275	44,508
1983	9,196	20,130	30,774	44,739
1984	9,817	20,415	30,916	44,115
1985	9,691	20,472	30,633	44,812
1986	10,068	20,824	31,234	44,771
1987	9,787	20,533	30,835	44,883
1988	10,373	21,249	31,287	45,401
1989	11,376	21,661	31,613	45,400
1990	10,957	21,900	31,809	45,147
1991	10,800	21,557	31,741	44,652
1992	10,700	22,418	32,525	45,866
1993	10,707	21,599	31,715	44,891
1994	10,919	21,986	32,216	45,672
1995	11,120	21,694	31,550	45,000

TABLEAU 60. Limites supérieures des quintiles de revenu des particuliers et répartition en pourcentage du revenu total des particuliers par quintile pour certaines années

Lowest quintile	Second quintile	Middle quintile	Fourth quintile	Highest quintile	Total	Année
Quintile inférieur	Deuxième quintile	Troisième quintile	Quatrième quintile	Quintile supérieur		
<i>Percentage [%] Pourcentage</i>						Ensemble des particuliers
2.6	8.4	15.9	26.0	47.1	100.0	1980
2.7	8.6	16.0	25.9	46.8	100.0	1981
2.7	8.6	15.7	25.6	47.4	100.0	1982
2.5	8.4	15.2	25.5	48.5	100.0	1983
2.6	8.6	15.3	25.6	47.9	100.0	1984
2.8	8.7	15.3	25.2	47.9	100.0	1985
2.9	8.9	15.5	25.3	47.4	100.0	1986
3.0	8.9	15.6	25.3	47.1	100.0	1987
3.2	9.1	15.8	25.1	46.8	100.0	1988
3.3	9.4	16.0	24.9	46.3	100.0	1989
3.3	9.4	16.0	24.9	46.4	100.0	1990
3.3	9.3	15.8	24.9	46.6	100.0	1991
3.0	9.2	15.9	25.2	46.7	100.0	1992
3.3	9.4	15.8	24.9	46.6	100.0	1993
3.4	9.4	15.7	25.0	46.5	100.0	1994
3.2	9.4	15.7	24.8	46.9	100.0	1995
						Hommes
3.3	10.4	18.2	25.6	42.5	100.0	1980
3.5	10.4	18.0	25.6	42.5	100.0	1981
3.2	10.0	17.5	25.7	43.5	100.0	1982
3.1	9.6	17.1	25.6	44.5	100.0	1983
3.0	9.6	17.1	26.0	44.3	100.0	1984
3.3	9.8	17.0	25.7	44.2	100.0	1985
3.4	9.9	17.1	25.5	44.1	100.0	1986
3.5	10.0	17.1	25.5	43.8	100.0	1987
3.6	10.3	17.3	25.3	43.6	100.0	1988
3.9	10.4	17.2	25.0	43.4	100.0	1989
3.5	10.4	17.2	24.9	43.9	100.0	1990
3.7	10.1	17.0	24.9	44.3	100.0	1991
3.3	10.1	17.0	25.2	44.5	100.0	1992
3.6	10.0	16.7	25.0	44.7	100.0	1993
3.6	10.0	16.9	25.0	44.5	100.0	1994
3.5	10.0	16.7	24.9	44.9	100.0	1995
						Femmes
2.7	9.0	15.4	25.6	47.3	100.0	1980
2.7	9.0	15.6	25.8	46.9	100.0	1981
2.8	9.2	15.4	25.6	47.0	100.0	1982
2.6	8.9	14.9	25.2	48.4	100.0	1983
2.7	9.3	15.3	25.2	47.6	100.0	1984
2.8	9.3	15.4	25.1	47.3	100.0	1985
3.1	9.6	15.6	25.3	46.4	100.0	1986
3.0	9.5	15.6	25.2	46.6	100.0	1987
3.4	9.8	15.7	25.1	46.0	100.0	1988
3.3	9.9	16.1	25.2	45.5	100.0	1989
3.5	10.0	16.0	25.1	45.4	100.0	1990
3.5	9.9	15.8	25.2	45.6	100.0	1991
3.2	9.6	15.6	25.3	46.2	100.0	1992
3.5	10.0	16.0	25.1	45.5	100.0	1993
3.6	10.0	15.8	25.1	45.5	100.0	1994
3.4	9.8	15.6	24.9	46.3	100.0	1995
						Particuliers dont la principale source de revenu consiste en salaires et traitements
2.9	10.6	17.9	26.0	42.6	100.0	1980
3.2	10.9	18.0	25.8	42.1	100.0	1981
3.1	10.8	18.0	25.8	42.3	100.0	1982
2.8	10.3	17.7	25.8	43.4	100.0	1983
3.0	10.6	17.8	25.9	42.8	100.0	1984
3.0	10.4	17.5	25.7	43.4	100.0	1985
3.2	10.6	17.8	25.8	42.7	100.0	1986
3.1	10.5	17.7	25.7	43.0	100.0	1987
3.3	10.7	17.6	25.4	43.0	100.0	1988
3.6	11.1	17.7	25.3	42.4	100.0	1989
3.5	11.0	17.7	25.1	42.7	100.0	1990
3.5	10.9	17.9	25.2	42.5	100.0	1991
3.2	11.0	18.0	25.4	42.4	100.0	1992
3.4	11.1	17.8	25.2	42.6	100.0	1993
3.5	10.9	17.9	25.3	42.4	100.0	1994
3.5	11.0	17.8	25.1	42.6	100.0	1995

TABLE 61. Percentage Composition of Income of Individuals within Income Quintiles, 1995

TABLEAU 61. Composition proportionnelle du revenu des particuliers dans chaque quintile de revenu, 1995

Income components Éléments du revenu	Lowest quintile Quintile inférieur	Second quintile Deuxième quintile	Middle quintile Troisième quintile	Fourth quintile Quatrième quintile	Highest quintile Quintile supérieur	Total
	per cent - pourcentage					
Total	100.0	100.0	100.0	100.0	100.0	100.0
All individuals - Ensemble des particuliers						
Wages and salaries - Salaires et traitements	44.9	36.1	57.8	74.9	79.1	69.6
Net income from self-employment - Revenu net d'un emploi autonome	2.8	5.2	5.6	5.1	8.2	6.6
Transfer payments - Transferts	44.5	49.9	24.6	9.3	2.6	13.5
Investment income - Revenu de placements	4.1	4.1	4.0	3.5	4.5	4.1
Other money income - Autre revenu monétaire	3.6	4.7	8.1	7.2	5.5	6.2
Male - Hommes						
Wages and salaries - Salaires et traitements	44.3	42.5	63.4	78.3	78.7	71.2
Net income from self-employment - Revenu net d'un emploi autonome	4.9	8.1	7.6	5.9	9.8	8.1
Transfer payments - Transferts	45.2	39.6	16.6	5.9	2.1	10.7
Investment income - Revenu de placements	2.1	3.0	3.3	2.6	4.0	3.4
Other money income - Autre revenu monétaire	3.4	6.8	9.1	7.3	5.4	6.6
Female - Femmes						
Wages and salaries - Salaires et traitements	42.4	35.9	44.7	72.4	79.8	66.9
Net income from self-employment - Revenu net d'un emploi autonome	2.6	3.6	3.8	3.3	4.7	4.1
Transfer payments - Transferts	45.9	52.2	39.5	13.3	4.0	18.0
Investment income - Revenu de placements	5.8	4.3	5.5	4.2	6.1	5.4
Other money income - Autre revenu monétaire	3.3	4.0	6.5	6.8	5.3	5.7
Individuals whose major source of income is wages and salaries - Particuliers dont la principale source de revenu consiste en salaires et traitements						
Wages and salaries - Salaires et traitements	89.5	89.1	92.8	94.9	95.0	93.8
Net income from self-employment - Revenu net d'un emploi autonome	0.2	0.2	0.2	0.3	0.7	0.4
Transfer payments - Transferts	9.0	9.4	5.7	3.0	1.2	3.6
Investment income - Revenu de placements	1.0	0.7	0.7	1.0	2.0	1.3
Other money income - Autre revenu monétaire	0.9	0.6	0.6	0.8	1.2	0.9

TABLE 62. Percentage Distribution of Individuals by Selected Characteristics within Income Quintiles, 1995

TABLEAU 62. Répartition en pourcentage des particuliers selon certaines caractéristiques dans chaque quintile de revenu, 1995

Selected characteristics Certaines caractéristiques	Lowest quintile	Second quintile	Middle quintile	Fourth quintile	Highest quintile	Total
	Quintile inférieur	Deuxième quintile	Troisième quintile	Quatrième quintile	Quintile supérieur	
	per cent - pourcentage					
Total	100.0	100.0	100.0	100.0	100.0	100.0
By province - Selon la province						
Atlantic Provinces - Provinces de l'Atlantique	10.0	10.2	8.3	6.5	5.1	8.0
Newfoundland - Terre-Neuve	2.5	2.5	1.9	1.4	1.1	1.9
Prince Edward Island - Île-du-Prince-Édouard	0.5	0.6	0.6	0.4	0.2	0.5
Nova Scotia - Nouvelle-Écosse	3.9	3.9	3.1	2.6	2.1	3.1
New Brunswick - Nouveau-Brunswick	3.1	3.2	2.7	2.1	1.7	2.6
Québec	25.7	27.8	25.3	24.9	20.4	24.8
Ontario	35.0	34.9	35.3	39.9	44.0	37.8
Prairie Provinces - Provinces des Prairies	17.1	15.5	17.5	16.0	15.3	16.3
Manitoba	3.8	4.0	4.1	4.0	2.9	3.7
Saskatchewan	3.7	3.5	3.5	3.1	2.8	3.3
Alberta	9.6	8.1	9.9	9.0	9.6	9.2
British Columbia - Colombie-Britannique	12.2	11.6	13.7	12.6	15.2	13.1
By size of area of residence - Selon la taille de la région de résidence						
Urban areas, population 100,000 and over - Régions urbaines, 100,000 habitants et plus	61.7	61.1	63.8	68.5	71.2	65.3
All other areas(1) - Toutes les autres régions(1)	38.3	38.9	36.2	31.5	28.8	34.7
By age - Selon l'âge						
19 years and under - ans et moins	23.7	3.1	1.3	0.6	0.3	5.8
20-24 years - ans	17.4	11.8	8.6	4.6	1.4	8.8
25-34 years - ans	14.3	17.5	25.5	28.0	20.0	21.0
35-44 years - ans	12.5	14.7	21.7	27.0	33.0	21.8
45-54 years - ans	11.1	11.0	13.5	18.3	27.6	16.3
55-59 years - ans	5.2	4.0	4.9	6.0	7.2	5.5
60-64 years - ans	6.9	6.0	4.2	4.6	4.1	5.2
65-69 years - ans	3.9	8.3	6.6	3.8	2.9	5.1
70 years and over - ans et plus	5.0	23.6	13.6	7.1	3.6	10.6
By sex and age of head - Selon le sexe et l'âge du chef						
Male - Hommes	37.4	39.2	48.2	56.9	73.5	51.1
Under 65 years - Moins de 65 ans	36.8	28.9	36.9	49.9	68.8	44.3
65 years and over - 65 ans et plus	0.7	10.3	11.3	7.0	4.7	6.8
Female - Femmes	62.6	60.8	51.8	43.1	26.5	48.9
Under 65 years - Moins de 65 ans	54.3	39.2	42.9	39.2	24.8	40.1
65 years and over - 65 ans et plus	8.2	21.6	8.8	3.9	1.8	8.9
By employment status - Selon le statut d'activité						
Employee - Salariés	41.6	41.8	62.3	77.8	84.3	61.6
Employer or own account - Employeurs ou travailleurs à leur compte	7.2	6.7	7.1	5.8	6.8	6.7
Not in labour force - Inactifs	51.2	51.5	30.5	16.3	9.0	31.7
By relationship to head of family - Selon le lien avec le chef de famille						
Head - Chef	23.7	54.0	57.6	65.6	79.8	56.1
Wife - Épouse	35.8	29.4	30.9	26.5	17.1	27.9
Son or daughter - Fils ou fille	36.6	11.8	8.9	6.3	2.3	13.2
Parents	1.2	2.6	1.0	0.5	0.2	1.1
Other relatives - Autres parents	2.7	2.1	1.6	1.1	0.6	1.6
By major source of income - Selon la principale source de revenu						
Wages and salaries - Salaires et traitements	48.1	38.5	60.7	78.2	84.8	62.1
Net income from self-employment - Revenu net d'un emploi autonome	6.8	5.8	5.9	5.6	6.5	6.1
Transfer payments - Transferts	36.6	50.2	25.0	4.4	0.6	23.4
Investment income - Revenu de placements	5.6	2.3	2.6	2.9	2.1	3.1
Pensions	0.7	1.2	4.0	8.0	5.0	3.8
Miscellaneous income - Revenus divers	2.1	1.9	1.8	1.0	1.0	1.6

(1) Includes urban areas, population under 100,000, and rural areas.
Comprend les régions urbaines, moins de 100,000 habitants, et régions rurales.

TABLE 63. Percentage Distribution of Males by Selected Characteristics within Income Quintiles, 1995

TABLEAU 63. Répartition en pourcentage des hommes selon certaines caractéristiques dans chaque quintile de revenu, 1995

Selected characteristics Certaines caractéristiques	Lowest quintile	Second quintile	Middle quintile	Fourth quintile	Highest quintile	Total
	Quintile inférieur	Deuxième quintile	Troisième quintile	Quatrième quintile	Quintile supérieur	
per cent - pourcentage						
Total	100.0	100.0	100.0	100.0	100.0	100.0
By province - Selon la province						
Atlantic Provinces - Provinces de l'Atlantique ...	10.1	9.9	8.6	6.5	5.2	8.1
Newfoundland - Terre-Neuve	2.6	2.5	2.0	1.3	1.3	1.9
Prince Edward Island - Île-du-Prince-Édouard ...	0.5	0.6	0.6	0.3	0.2	0.5
Nova Scotia - Nouvelle-Écosse	3.9	3.7	3.3	2.9	1.9	3.1
New Brunswick - Nouveau-Brunswick	3.1	3.0	2.8	2.0	1.9	2.6
Québec	27.6	27.9	26.3	23.0	20.1	25.0
Ontario	33.8	33.5	37.1	40.0	43.7	37.6
Prairie Provinces - Provinces des Prairies	16.1	16.1	16.3	17.3	15.6	16.3
Manitoba	3.5	4.0	4.1	3.9	3.0	3.7
Saskatchewan	3.4	3.6	3.3	3.1	3.0	3.3
Alberta	9.1	8.5	8.9	10.3	9.7	9.3
British Columbia - Colombie-Britannique	12.3	12.6	11.8	13.2	15.3	13.1
By size of area of residence - Selon la taille de la région de résidence						
Urban areas, population 100,000 and over - Régions urbaines, 100,000 habitants et plus	64.0	60.5	63.5	67.2	69.2	64.9
All other areas(1) - Toutes les autres régions(1)	36.0	39.5	36.5	32.8	30.8	35.1
By age - Selon l'âge						
19 years and under - ans et moins	24.8	2.4	0.9	0.3	0.2	5.7
20-24 years - ans	20.3	12.5	7.1	3.2	1.0	8.8
25-34 years - ans	15.9	21.3	27.3	26.6	16.7	21.5
35-44 years - ans	11.8	15.0	21.8	29.1	33.8	22.3
45-54 years - ans	10.9	9.8	15.2	20.1	29.3	17.1
55-59 years - ans	4.1	4.4	6.1	6.4	8.4	5.9
60-64 years - ans	6.2	6.0	4.9	5.2	4.4	5.4
65-69 years - ans	2.1	9.3	5.9	4.1	2.6	4.8
70 years and over - ans et plus	3.9	19.4	10.8	5.1	3.5	8.5
By employment status - Selon le statut d'activité						
Employee - Salariés	45.5	47.5	66.9	80.2	84.2	64.9
Employer or own account - Employeurs ou travailleurs à leur compte	10.1	10.5	8.9	6.4	7.9	8.7
Not in labour force - Inactifs	44.4	42.0	24.3	13.4	7.9	26.4
By major source of income - Selon la principale source de revenu						
Wages and salaries - Salaires et traitements	50.7	44.2	66.6	81.1	84.8	65.5
Net income from self-employment - Revenu net d'un emploi autonome	9.0	8.7	8.0	6.1	7.3	7.8
Transfer payments - Transferts	34.4	41.4	13.7	1.6	0.5	18.3
Investment income - Revenu de placements	3.2	1.5	2.1	1.8	1.7	2.1
Pensions	0.6	2.6	8.3	8.8	4.5	5.0
Miscellaneous income - Revenus divers	2.1	1.6	1.3	0.6	1.1	1.3

(1) Includes urban areas, population under 100,000, and rural areas.
Comprend les régions urbaines, moins de 100,000 habitants, et régions rurales.

TABLE 64. Percentage Distribution of Females by Selected Characteristics within Income Quintiles, 1995

TABLEAU 64. Répartition en pourcentage des femmes selon certaines caractéristiques dans chaque quintile de revenu, 1995

Selected characteristics Certaines caractéristiques	Lowest quintile	Second quintile	Middle quintile	Fourth quintile	Highest quintile	Total
	Quintile inférieur	Deuxième quintile	Troisième quintile	Quatrième quintile	Quintile supérieur	
per cent - pourcentage						
Total	100.0	100.0	100.0	100.0	100.0	100.0
By province - Selon la province						
Atlantic Provinces - Provinces de l'Atlantique	10.1	10.4	8.6	5.9	5.0	8.0
Newfoundland - Terre-Neuve	2.4	2.5	1.8	1.2	1.0	1.8
Prince Edward Island - Île-du-Prince-Édouard	0.4	0.7	0.6	0.4	0.3	0.5
Nova Scotia - Nouvelle-Écosse	4.1	3.8	3.4	2.4	2.1	3.1
New Brunswick - Nouveau-Brunswick	3.2	3.4	2.9	1.9	1.6	2.6
Québec	24.3	28.3	23.7	25.6	21.5	24.7
Ontario	36.1	34.8	37.0	37.2	44.9	38.0
Prairie Provinces - Provinces des Prairies	17.6	15.4	17.6	16.9	14.1	16.3
Manitoba	3.8	4.1	4.3	3.7	3.1	3.8
Saskatchewan	3.7	3.8	3.3	3.2	2.8	3.4
Alberta	10.1	7.6	9.9	10.0	8.2	9.2
British Columbia - Colombie-Britannique	12.0	11.2	13.1	14.5	14.5	13.0
By size of area of residence - Selon la taille de la région de résidence						
Urban areas, population 100,000 and over - Régions urbaines, 100,000 habitants et plus	60.6	59.5	62.5	70.6	75.2	65.7
All other areas(1) - Toutes les autres régions(1)	39.4	40.5	37.5	29.4	24.8	34.3
By age - Selon l'âge						
19 years and under - ans et moins	22.3	4.0	1.8	0.6	0.7	5.9
20-24 years - ans	14.6	11.8	9.1	6.0	2.0	8.7
25-34 years - ans	13.8	15.7	20.2	27.7	25.2	20.5
35-44 years - ans	13.5	14.9	18.9	27.3	31.9	21.3
45-54 years - ans	12.0	11.5	11.9	17.7	24.7	15.5
55-59 years - ans	5.7	4.9	4.1	5.3	5.0	5.0
60-64 years - ans	7.8	6.8	3.4	3.6	3.3	5.0
65-69 years - ans	4.7	8.7	7.7	3.4	2.7	5.4
70 years and over - ans et plus	5.6	21.8	23.0	8.6	4.6	12.7
By employment status - Selon le statut d'activité						
Employee - Salariées	37.6	40.6	50.5	76.8	85.0	58.1
Employer or own account - Employeuses ou travailleuses à leur compte	5.7	4.5	4.4	4.5	4.0	4.6
Not in labour force - Inactives	56.6	54.9	45.1	18.7	11.1	37.3
By major source of income - Selon la principale source de revenu						
Wages and salaries - Salaires et traitements	44.4	38.7	47.3	76.5	85.5	58.5
Net income from self-employment - Revenu net d'un emploi autonome	5.9	4.1	3.9	3.5	4.1	4.3
Transfer payments - Transferts	39.0	51.7	40.9	10.2	1.3	28.6
Investment income - Revenu de placements	7.7	2.6	3.6	3.4	3.5	4.2
Pension	0.7	0.9	2.2	4.7	4.4	2.6
Miscellaneous income - Revenus divers	2.1	2.0	2.1	1.7	1.1	1.8

(1) Includes urban areas, population under 100,000, and rural areas.
Comprend les régions urbaines, moins de 100,000 habitants, et régions rurales.

TABLE 65. Percentage Distribution of Individuals whose Major Source of Income is Wages and Salaries by Selected Characteristics within Income Quintiles, 1995

TABLEAU 65. Répartition en pourcentage des particuliers dont la principale source de revenu consiste en salaires et traitements, selon certaines caractéristiques dans chaque quintile de revenu, 1995

Selected characteristics Certaines caractéristiques	Lowest quintile	Second quintile	Middle quintile	Fourth quintile	Highest quintile	Total
	Quintile inférieur	Deuxième quintile	Troisième quintile	Quatrième quintile	Quintile supérieur	
per cent - pourcentage						
Total	100.0	100.0	100.0	100.0	100.0	100.0
By province - Selon la province						
Atlantic Provinces - Provinces de l'Atlantique	9.5	8.3	7.0	6.5	4.7	7.2
Newfoundland - Terre-Neuve	2.1	1.5	1.4	1.4	1.1	1.5
Prince Edward Island - Île-du-Prince-Édouard	0.6	0.6	0.5	0.3	0.2	0.4
Nova Scotia - Nouvelle-Écosse	3.6	3.3	2.6	2.7	1.9	2.8
New Brunswick - Nouveau-Brunswick	3.3	2.9	2.5	2.1	1.6	2.4
Québec	22.7	26.0	28.2	24.3	19.9	24.2
Ontario	37.6	34.1	36.0	40.1	45.3	38.6
Prairie Provinces - Provinces des Prairies	18.3	18.8	16.6	15.9	14.6	16.8
Manitoba	4.0	4.4	3.9	3.7	2.8	3.8
Saskatchewan	3.8	3.3	2.9	2.9	2.5	3.1
Alberta	10.4	11.0	9.7	9.5	9.4	10.0
British Columbia - Colombie-Britannique	12.0	12.8	12.3	13.2	15.5	13.2
By size of area of residence - Selon la taille de la région de résidence						
Urban areas, population 100,000 and over - Régions urbaines, 100,000 habitants et plus	64.6	66.2	69.6	69.8	71.7	68.4
All other areas(1) - Toutes les autres régions(1)	35.4	33.8	30.4	30.2	28.3	31.6
By age - Selon l'âge						
19 years and under - ans et moins	33.0	3.1	0.9	0.4	0.4	7.5
20-24 years - ans	27.0	18.3	7.9	3.2	1.4	11.6
25-34 years - ans	15.5	32.5	33.8	31.1	19.6	26.5
35-44 years - ans	10.4	23.2	29.4	33.6	35.8	26.5
45-54 years - ans	9.5	15.6	19.1	22.0	31.4	19.5
55-59 years - ans	2.7	4.5	5.5	5.4	7.3	5.1
60-64 years - ans	1.6	2.3	2.7	3.3	2.9	2.6
65-69 years - ans	0.1	0.4	0.6	0.8	0.9	0.5
70 years and over - ans et plus	0.0	0.1	0.2	0.2	0.4	0.2
By sex and age of head - Selon le sexe et l'âge du chef						
Male - Hommes	41.9	42.6	48.4	60.9	75.6	53.9
Under 65 years - Moins de 65 ans	41.9	42.3	47.9	60.2	74.7	53.4
65 years and over - 65 ans et plus	0.1	0.3	0.4	0.7	0.9	0.5
Female - Femmes	58.1	57.4	51.6	39.1	24.4	46.1
Under 65 years - Moins de 65 ans	58.0	57.2	51.3	38.9	24.0	45.9
65 years and over - 65 ans et plus	0.1	0.2	0.4	0.2	0.4	0.2
By employment status - Selon le statut d'activité						
Employee - Salariés	69.1	91.0	95.2	96.2	96.7	89.6
Employer or own account - Employeurs ou travailleurs à leur compte	1.3	1.2	1.1	0.5	0.8	1.0
Not in labour force - Inactifs	29.6	7.8	3.7	3.3	2.5	9.4

(1) Includes urban areas, population under 100,000, and rural areas.
Comprend les régions urbaines, moins de 100,000 habitants, et régions rurales.

STATISTICS ON LOW INCOME

STATISTIQUES SUR LES FAIBLES REVENUS

TABLE 66. Incidence of Low Income among Families, Unattached Individuals and Persons (1) by Selected Characteristics for Selected Years [Estimates based on Low Income Cut-offs (1992 and 1986 bases)]

	Low income cut-offs (1992 base(2))							
	1980	1981	1982	1983	1984	1985	1986	1987
FAMILIES - Total.....	16.5	17.3	17.9	19.7	18.4	16.4	15.7	15.0
Standard error of low income incidence.....	0.4	0.3	0.3	0.4	0.3	0.3	0.3	0.3
By province								
Atlantic Provinces.....	16.5	17.3	17.9	19.7	18.4	16.4	15.7	15.0
Newfoundland.....	23.1	18.1	20.5	24.4	22.1	22.2	21.3	19.8
Prince Edward Island.....	11.5	15.8	15.4	11.2	12.2	11.5	9.3	10.1
Nova Scotia.....	14.0	15.9	15.3	17.1	16.2	14.0	14.1	12.1
New Brunswick.....	15.3	18.5	19.4	20.6	19.2	15.9	14.4	15.7
Quebec.....	16.5	16.2	16.7	17.5	18.7	16.9	16.7	16.5
Ontario.....	11.5	10.9	12.4	12.9	12.7	11.4	9.8	9.0
Prairie Provinces.....	11.7	12.1	12.4	15.0	16.1	14.4	14.4	14.6
Manitoba.....	12.9	15.8	17.1	16.7	15.1	15.6	17.0	15.0
Saskatchewan.....	12.9	14.4	12.4	15.1	16.5	15.2	16.4	13.7
Alberta.....	10.7	9.5	10.4	14.2	16.5	13.5	12.3	14.7
British Columbia.....	10.5	11.4	13.8	13.8	16.3	16.7	14.8	14.7
By age of head								
24 years and under.....	20.4	22.2	27.1	35.1	30.6	31.7	31.7	28.0
25 - 34 years.....	12.1	13.1	15.7	16.7	17.9	15.8	15.8	15.9
35 - 44 years.....	12.0	10.7	13.3	12.9	14.1	13.4	11.6	12.0
45 - 54 years.....	10.9	9.7	10.3	11.4	11.7	9.7	9.2	8.5
55 - 64 years.....	12.2	11.2	12.5	13.6	14.0	13.1	12.0	12.0
65 years and over.....	19.2	20.4	14.9	15.5	16.9	15.2	14.3	12.9
By sex and age of head								
Male - Under 65 years.....	8.6	9.0	10.4	11.2	11.6	10.2	9.7	9.3
65 years and over.....	18.6	19.3	13.6	14.7	15.9	14.6	13.7	12.6
Total.....	9.8	10.2	10.8	11.6	12.2	10.8	10.3	9.8
Female - Under 65 years.....	48.3	41.0	45.5	48.4	46.8	46.4	43.1	43.8
65 years and over.....	24.4	28.2	24.7	22.3	23.9	20.0	19.2	14.9
Total.....	45.1	38.9	42.7	45.1	43.5	42.7	40.0	40.0
UNATTACHED INDIVIDUALS - Total.....	43.5	42.0	42.6	46.3	43.8	43.2	41.5	40.6
Standard error of low income incidence.....	1.0	0.8	0.7	1.0	0.7	0.7	0.9	0.7
By province								
Atlantic Provinces.....	52.9	47.5	49.7	52.9	47.6	46.1	44.1	46.8
Newfoundland.....	60.9	46.6	42.7	52.0	50.4	49.3	55.4	50.5
Prince Edward Island.....	64.6	46.3	49.8	59.0	55.3	51.6	51.4	45.2
Nova Scotia.....	50.6	47.9	50.0	48.0	44.6	44.1	40.4	43.5
New Brunswick.....	50.0	47.7	52.5	58.6	49.1	46.5	42.6	50.3
Quebec.....	52.0	52.2	53.6	51.7	52.6	52.4	51.4	47.8
Ontario.....	39.7	39.2	38.7	44.8	40.3	38.4	36.5	35.9
Prairie Provinces.....	39.7	36.0	37.6	42.2	39.9	39.2	38.9	40.8
Manitoba.....	49.0	44.0	47.8	43.9	45.6	42.5	38.6	45.1
Saskatchewan.....	45.5	41.6	42.0	46.7	40.9	41.8	41.3	40.1
Alberta.....	34.0	30.9	32.0	39.9	37.1	36.8	38.1	39.1
British Columbia.....	39.4	38.1	37.6	44.0	41.7	43.6	39.3	37.5
By age								
24 years and under.....	47.1	43.4	47.6	55.2	53.3	54.4	53.4	53.7
25 - 34 years.....	22.9	20.8	22.7	28.3	24.1	25.7	26.2	26.4
35 - 44 years.....	19.6	24.2	27.1	26.2	28.2	23.6	25.0	25.1
45 - 54 years.....	33.0	33.4	35.9	38.9	35.4	36.7	29.8	33.5
55 - 64 years.....	43.7	45.6	44.2	44.1	49.3	48.7	45.5	43.0
65 years and over.....	68.6	66.6	65.9	67.8	63.1	60.9	58.1	55.1
By sex and age of head								
Male - Under 65 years.....	29.0	27.4	32.5	36.2	33.4	33.5	32.4	33.1
65 years and over.....	60.7	57.3	52.3	57.0	54.6	50.2	48.4	41.9
Total.....	33.9	32.0	35.1	39.1	36.1	35.6	34.4	34.2
Female - Under 65 years.....	41.1	39.3	37.3	41.0	42.0	42.0	40.0	38.6
65 years and over.....	71.6	70.0	70.4	71.3	65.7	64.1	61.2	59.3
Total.....	52.2	50.8	49.5	52.9	50.9	50.5	48.1	46.5
PERSONS - Total.....	16.0	16.0	17.3	18.6	18.8	17.7	16.6	16.4

(1) "Persons" consists of unattached individuals plus all adults and children in families.

(2) See section entitled "Statistics on Low Income" for explanation of the two sets of low income cut-offs and their differences.

TABLEAU 66. Proportion de familles, de personnes seules et de personnes (1) à faible revenu selon certaines caractéristiques pour certaines années - [Estimations fondées sur les seuils de faible revenu (bases de 1992 et 1986)]

Seuils de faible revenu (base de 1992(2))								
1988	1989	1990	1991	1992	1993	1994	1995	
13.4	12.6	12.7	13.3	14.0	13.9	14.4	15.6	FAMILLES - Total
0.3	0.3	0.3	0.3	0.3	0.4	0.3	0.3	Erreur type de la répartition des familles à faible revenu
								Selon la province
13.4	12.6	12.7	13.3	14.0	13.9	14.4	15.6	Provinces de l'Atlantique
16.6	13.5	14.9	16.4	19.0	16.6	18.1	19.0	Terre-Neuve
10.5	8.9	10.1	9.6	7.2	7.4	7.5	9.3	Île-du-Prince-Édouard
11.7	12.3	11.4	12.7	13.5	14.7	14.2	14.6	Nouvelle-Écosse
13.4	12.7	13.1	12.4	11.9	11.9	13.1	15.4	Nouveau-Brunswick
16.3	12.8	15.2	15.7	15.3	17.0	16.4	16.7	Québec
8.5	8.2	9.6	11.2	11.4	13.3	11.7	12.6	Ontario
13.7	13.6	14.0	14.5	15.6	15.2	13.2	14.2	Provinces des Prairies
14.4	14.0	15.2	18.8	14.7	15.2	13.5	14.0	Manitoba
14.6	13.6	14.7	14.0	14.7	14.5	13.1	13.3	Saskatchewan
13.1	13.3	13.3	13.0	16.4	15.4	13.2	14.5	Alberta
11.8	12.1	11.7	10.4	13.2	13.7	12.6	13.0	Colombie-Britannique
								Selon l'âge du chef
33.6	27.9	37.1	36.5	41.4	41.1	44.4	43.5	24 ans et moins
14.2	14.0	15.1	18.2	18.3	21.1	17.3	18.7	25 - 34 ans
10.3	10.5	12.9	12.8	13.0	13.9	13.5	15.1	35 - 44 ans
7.8	7.0	7.7	7.5	9.1	9.5	10.0	10.5	45 - 54 ans
11.4	9.5	11.3	12.2	11.6	12.9	13.0	12.8	55 - 64 ans
12.8	10.1	7.6	8.2	8.7	9.7	7.1	7.8	65 ans et plus
								Selon le sexe et l'âge du chef
8.3	7.7	8.7	9.6	9.5	10.6	10.8	11.3	Hommes - Moins de 65 ans
12.1	9.8	7.1	7.6	7.7	9.1	6.1	7.0	65 ans et plus
8.9	8.0	8.5	9.3	9.3	10.4	9.7	10.6	Total
42.9	40.2	45.8	45.8	46.1	46.0	44.8	43.9	Femmes - Moins de 65 ans
18.3	12.9	11.8	13.4	16.6	14.9	15.4	14.0	65 ans et plus
39.5	36.4	41.5	41.3	42.2	42.2	40.9	39.7	Total
40.4	37.1	37.4	39.4	39.8	40.5	40.6	39.3	PERSONNES SEULES - Total
0.8	0.8	0.7	0.7	0.8	0.8	0.6	0.7	Erreur type de la répartition des personnes seules à faible revenu
								Selon la province
43.7	42.9	36.6	41.4	44.6	41.1	41.9	42.0	Provinces de l'Atlantique
41.0	39.2	42.0	49.2	46.7	47.1	43.6	46.2	Terre-Neuve
41.0	43.6	39.7	48.2	38.5	40.6	35.2	42.2	Île-du-Prince-Édouard
46.6	44.7	32.7	39.1	48.2	35.8	42.5	44.6	Nouvelle-Écosse
41.9	41.9	39.0	39.3	39.6	45.3	41.7	36.7	Nouveau-Brunswick
50.5	45.2	46.9	46.9	48.7	48.4	49.3	46.8	Québec
34.2	31.8	32.0	34.7	34.1	36.0	34.7	35.7	Ontario
39.7	38.8	36.6	38.3	41.9	40.8	40.0	36.3	Provinces des Prairies
42.4	40.7	40.1	44.3	48.7	43.1	47.0	43.2	Manitoba
39.2	38.3	33.3	36.3	38.9	35.3	35.7	35.8	Saskatchewan
38.8	38.1	36.3	36.4	40.2	41.7	38.8	34.2	Alberta
37.4	32.2	33.3	38.6	33.7	37.8	39.4	35.9	Colombie-Britannique
								Selon l'âge
50.9	50.0	54.9	57.5	59.8	61.7	66.4	65.9	24 ans et moins
25.5	22.2	22.6	26.8	27.1	30.0	28.6	26.3	25 - 34 ans
28.6	23.8	23.3	27.0	26.6	27.1	28.2	29.4	35 - 44 ans
32.0	29.6	29.8	29.7	33.5	31.8	32.2	34.3	45 - 54 ans
42.5	41.7	43.0	42.9	45.9	42.2	46.7	43.7	55 - 64 ans
56.1	51.5	50.7	50.9	49.2	51.9	47.6	45.1	65 ans et plus
								Selon le sexe et l'âge
30.1	27.5	29.0	31.9	33.5	33.5	33.3	34.8	Hommes
38.9	35.5	41.0	40.7	34.9	39.0	31.8	28.7	Moins de 65 ans
31.3	28.6	30.6	33.1	33.7	34.3	33.1	34.0	65 ans et plus
40.4	37.2	37.1	39.6	40.5	40.1	44.9	40.4	Femmes
61.4	56.6	53.8	54.2	54.0	56.4	52.9	50.6	Moins de 65 ans
48.7	44.8	43.9	45.3	45.9	46.8	48.2	44.4	65 ans et plus
15.4	14.1	15.4	16.5	17.0	18.0	17.1	17.8	Total
								PERSONNES - Total

(1) "Personnes" comprend les personnes seules ainsi que tous les adultes et les enfants dans les familles.

(2) Voir la section intitulée "Statistiques sur les faibles revenus" pour l'explication des deux séries de seuils de faible revenu et de leurs différences.

TABLE 66. Incidence of Low Income among Families, Unattached Individuals and Persons (1) by Selected Characteristics for Selected Years [Estimates based on Low Income Cut-offs (1992 and 1986 bases)] - Concluded

	Low income cut-offs (1986 base(2))							
	1980	1981	1982	1983	1984	1985	1986	1987
FAMILIES - Total	16.5	17.3	17.7	19.7	18.3	16.4	15.6	15.1
Standard error of low income incidence.....	0.4	0.3	0.3	0.4	0.3	0.3	0.3	0.3
By province								
Atlantic Provinces.....	16.5	17.3	17.7	19.7	18.3	16.4	15.6	15.1
Newfoundland.....	22.3	18.1	20.3	25.0	21.6	21.1	21.1	19.6
Prince Edward Island.....	12.8	15.1	15.0	10.1	11.4	10.9	8.6	9.9
Nova Scotia.....	14.4	16.2	15.1	16.8	16.3	14.6	14.2	12.3
New Brunswick.....	15.3	18.3	19.2	20.9	19.3	15.8	14.4	15.8
Quebec.....	16.8	16.0	16.7	17.6	18.9	17.2	17.1	16.8
Ontario.....	11.9	11.2	12.4	13.2	12.7	11.5	10.2	9.3
Prairie Provinces.....	11.8	12.5	12.5	15.1	16.2	14.4	14.6	14.5
Manitoba.....	13.1	16.0	17.1	16.7	15.1	15.7	17.2	14.9
Saskatchewan.....	12.5	14.7	12.7	14.9	16.6	15.6	16.5	13.8
Alberta.....	10.9	10.1	10.4	14.4	16.6	13.4	12.6	14.7
British Columbia.....	10.9	11.7	14.0	14.8	16.3	17.3	15.3	15.0
By age of head								
24 years and under.....	20.9	23.2	28.4	36.2	31.5	32.1	32.3	28.3
25 - 34 years.....	12.2	13.1	15.5	16.7	17.7	16.0	16.0	16.0
35 - 44 years.....	12.0	10.4	12.8	12.7	13.7	13.0	11.5	11.7
45 - 54 years.....	10.7	9.5	10.3	11.3	11.5	9.6	9.7	8.6
55 - 64 years.....	12.5	11.3	12.8	14.3	14.3	13.4	12.5	12.6
65 years and over.....	21.0	22.2	15.8	17.0	18.0	16.6	15.3	14.1
By sex and age of head								
Male - Under 65 years.....	8.5	8.8	10.2	11.2	11.4	10.1	9.8	9.3
65 years and over.....	20.6	21.1	14.6	16.3	16.9	15.9	14.8	13.8
Total.....	10.0	10.3	10.8	11.8	12.1	10.9	10.5	9.9
Female - Under 65 years.....	49.2	41.6	46.5	49.4	47.2	47.3	44.5	44.6
65 years and over.....	24.2	29.2	25.0	23.1	25.8	21.6	19.5	17.0
Total.....	45.9	39.6	43.6	46.0	44.1	43.7	41.2	41.0
UNATTACHED INDIVIDUALS - Total	40.9	39.8	39.7	43.8	40.6	40.1	37.8	37.1
Standard error of low income incidence.....	1.0	0.8	0.7	1.0	0.7	0.7	0.9	0.7
By province								
Atlantic Provinces.....	50.1	45.2	46.6	49.0	43.9	41.1	40.3	42.4
Newfoundland.....	60.9	46.0	41.7	51.2	47.1	45.2	50.2	45.7
Prince Edward Island.....	59.1	44.7	45.8	59.0	50.3	42.2	44.4	36.5
Nova Scotia.....	47.1	45.2	46.6	42.8	40.0	38.1	37.5	39.1
New Brunswick.....	47.2	44.8	48.9	54.2	47.1	43.0	38.8	46.7
Quebec.....	47.5	50.1	49.9	49.9	49.3	50.2	47.8	44.3
Ontario.....	37.8	36.9	36.0	42.6	37.6	35.0	32.5	32.9
Prairie Provinces.....	37.7	33.7	34.5	39.4	36.5	35.9	34.9	36.8
Manitoba.....	46.0	41.1	45.2	41.6	41.8	38.4	33.5	40.4
Saskatchewan.....	43.4	39.2	39.0	43.8	37.0	37.6	36.6	35.0
Alberta.....	32.5	28.8	28.7	37.0	34.0	34.2	34.8	35.8
British Columbia.....	37.8	36.1	35.7	40.5	37.7	40.6	36.8	33.8
By age								
24 years and under.....	44.1	41.1	44.9	51.2	50.9	50.8	49.7	51.2
25 - 34 years.....	20.6	19.4	20.7	27.1	22.9	23.8	24.7	24.0
35 - 44 years.....	18.7	23.3	25.7	25.1	26.9	22.3	23.1	24.1
45 - 54 years.....	30.9	32.2	34.1	37.7	33.7	34.1	27.0	32.1
55 - 64 years.....	41.2	43.2	41.4	42.8	45.9	46.8	42.5	39.8
65 years and over.....	65.5	63.1	60.9	63.6	56.0	55.5	50.8	47.9
By sex and age of head								
Male - Under 65 years.....	26.4	25.6	30.3	34.0	31.8	31.6	30.5	31.3
65 years and over.....	57.2	52.8	47.3	53.6	46.7	42.5	39.6	35.3
Total.....	31.1	29.8	32.5	36.7	33.7	32.9	31.6	31.8
Female - Under 65 years.....	39.1	37.6	35.2	39.6	39.6	39.2	36.9	35.8
65 years and over.....	68.6	66.9	65.3	66.9	58.9	59.5	54.2	51.9
Total.....	49.8	48.6	46.2	50.4	46.9	47.0	43.5	42.0
PERSONS - Total	15.8	15.6	16.6	18.3	18.2	17.3	16.2	15.9

(1) "Persons" consists of unattached individuals plus all adults and children in families.

(2) See section entitled "Statistics on Low Income" for explanation of the two sets of low income cut-offs and their differences.

TABLEAU 66. Proportion de familles, de personnes seules et de personnes (1) à faible revenu selon certaines caractéristiques pour certaines années - [Estimations fondées sur les seuils de faible revenu (bases de 1992 et 1986)] - fin

Seuils de faible revenu (base de 1986(2))								
1988	1989	1990	1991	1992	1993	1994	1995	
13.4	12.8	12.9	13.4	14.2	14.1	14.8	16.1	FAMILLES - Total
0.3	0.3	0.3	0.3	0.3	0.4	0.3	0.3	Erreur type de la répartition des familles à faible revenu
								Selon la province
13.4	12.8	12.9	13.4	14.2	14.1	14.8	16.1	Provinces de l'Atlantique
16.6	13.5	14.8	16.6	19.1	16.8	18.4	19.2	Terre-Neuve
10.2	8.9	10.1	9.0	7.5	6.9	7.9	9.3	Île-du-Prince-Édouard
11.8	12.9	11.7	12.9	13.8	14.9	14.5	15.5	Nouvelle-Écosse
13.5	12.9	13.3	12.5	12.1	12.4	13.5	15.7	Nouveau-Brunswick
16.7	13.0	15.0	16.2	15.5	17.7	16.8	16.8	Québec
8.6	8.4	9.8	11.3	11.6	13.5	11.8	12.8	Ontario
13.8	13.6	14.1	14.5	15.7	15.3	13.3	14.3	Provinces des Prairies
14.4	14.3	15.2	18.5	15.0	15.4	13.6	13.9	Manitoba
14.7	13.6	14.9	13.9	14.6	14.9	13.5	13.4	Saskatchewan
13.2	13.4	13.3	13.1	16.4	15.3	13.1	14.8	Alberta
11.9	12.7	12.1	10.9	13.2	13.8	12.6	13.2	Colombie-Britannique
								Selon l'âge du chef
34.1	28.3	38.2	37.0	41.1	42.0	45.1	43.9	24 ans et moins
14.3	14.2	15.3	18.3	18.2	21.0	17.4	18.9	25 - 34 ans
10.3	10.4	12.7	12.6	12.8	14.1	13.5	15.0	35 - 44 ans
8.0	7.1	7.5	7.7	9.2	9.5	10.1	10.7	45 - 54 ans
11.4	9.9	11.4	12.2	11.8	13.1	13.0	12.9	55 - 64 ans
13.5	11.1	8.3	9.3	9.8	11.2	7.9	8.4	65 ans et plus
								Selon le sexe et l'âge du chef
8.3	7.8	8.6	9.5	9.4	10.7	10.4	11.3	Hommes - Moins de 65 ans
12.8	10.6	7.9	8.7	8.8	10.7	6.9	7.6	65 ans et plus
8.9	8.2	8.5	9.4	9.3	10.7	9.8	10.8	Total
44.2	40.6	46.4	46.4	46.7	46.3	45.5	44.4	Femmes - Moins de 65 ans
18.7	15.0	12.2	14.8	17.4	15.3	16.8	14.8	65 ans et plus
40.7	37.0	42.1	42.0	42.9	42.5	41.7	40.3	Total
36.8	33.1	33.8	36.0	36.3	37.0	37.0	36.1	PERSONNES SEULES - Total
0.7	0.8	0.7	0.7	0.8	0.8	0.6	0.7	Erreur type de la répartition des personnes seules à faible revenu
								Selon la province
39.3	37.9	31.5	36.1	40.5	36.5	36.7	37.6	Provinces de l'Atlantique
36.8	34.5	37.9	40.9	41.4	41.9	38.2	42.3	Terre-Neuve
35.5	38.5	32.2	39.0	31.9	32.6	28.2	36.0	Île-du-Prince-Édouard
42.5	39.4	27.4	34.5	44.2	32.2	38.3	40.8	Nouvelle-Écosse
37.0	37.0	34.4	35.1	36.3	40.3	35.8	31.6	Nouveau-Brunswick
48.0	41.4	43.6	43.2	44.5	44.8	45.5	44.5	Québec
30.6	28.3	28.4	31.7	31.2	32.6	31.6	32.7	Ontario
35.1	34.2	32.5	35.0	37.7	37.1	35.7	32.0	Provinces des Prairies
37.8	35.6	36.1	39.3	44.1	38.4	43.5	38.7	Manitoba
32.5	33.1	29.2	33.8	35.2	31.8	32.9	28.9	Saskatchewan
35.0	33.9	32.1	33.6	36.1	38.5	33.6	30.8	Alberta
33.8	28.4	30.1	35.5	31.4	34.9	36.4	32.7	Colombie-Britannique
								Selon l'âge
49.2	46.7	51.9	55.4	56.2	59.4	63.8	64.7	24 ans et moins
23.4	19.2	20.5	24.2	24.8	28.7	26.7	24.5	25 - 34 ans
27.4	22.2	20.8	24.9	25.7	26.2	27.1	28.0	35 - 44 ans
31.2	28.2	28.6	28.6	32.3	30.4	30.7	32.9	45 - 54 ans
39.5	39.6	39.2	41.5	43.6	37.4	44.1	41.1	55 - 64 ans
48.1	43.6	43.9	43.8	42.1	44.2	39.3	37.8	65 ans et plus
								Selon le sexe et l'âge
28.5	25.3	26.7	30.0	31.6	32.1	31.7	33.2	Hommes - Moins de 65 ans
29.6	28.5	33.2	33.3	29.2	33.0	25.2	21.3	65 ans et plus
28.7	25.8	27.6	30.4	31.3	32.2	30.8	31.5	Total
38.0	34.4	34.4	37.4	38.2	37.6	42.6	38.7	Femmes
53.7	48.4	47.4	47.3	46.3	48.1	44.1	43.4	Femmes - Moins de 65 ans
44.2	39.9	39.7	41.3	41.4	41.9	43.2	40.6	65 ans et plus
								Total
14.9	13.7	14.9	16.0	16.4	17.6	16.6	17.4	PERSONNES - Total

(1) "Personnes" comprend les personnes seules ainsi que tous les adultes et les enfants dans les familles.

(2) Voir la section intitulée "Statistiques sur les faibles revenus" pour l'explication des deux séries de seuils de faible revenu et de leurs différences.

TABLE 67. Incidence of Low Income among Families and Unattached Individuals by Selected Characteristics, 1995
(Estimates Based on Low Income Cut-offs (1992 and 1986 Bases))TABLEAU 67. Proportion de familles et de personnes seules à faible revenu, selon certaines caractéristiques, 1995
(Estimations fondées sur les seuils de faible revenu basés de 1992 et 1986)

Selected characteristics Certaines caractéristiques	Low income cut-offs (1992 base(1))		Low income cut-offs (1986 base(1))	
	Seuils de faible revenu (base de 1992(1))		Seuils de faible revenu (base de 1986(1))	
	Families	Unattached individuals	Families	Unattached individuals
	Familles	Personnes seules	Familles	Personnes seules
All families and unattached individuals - Ensemble des familles et des personnes seules	14.2	39.3	14.4	36.1
Estimated numbers(2) - Nombre estimatif(2)	'000 1,173	1,520	1,187	1,399
By province of residence - Selon la province de résidence				
Atlantic Provinces - Provinces de l'Atlantique	15.6	42.0	16.1	37.6
Newfoundland - Terre-Neuve	19.0	46.2	19.2	42.3
Prince Edward Island - Île-du-Prince-Édouard	9.3	42.2	9.3	36.0
Nova Scotia - Nouvelle-Écosse	14.6	44.6	15.5	40.8
New Brunswick - Nouveau-Brunswick	15.4	36.7	15.7	31.6
Québec	16.7	46.8	16.8	44.5
Ontario	12.6	35.7	12.8	32.7
Prairie Provinces - Provinces des Prairies	14.2	36.3	14.3	32.0
Manitoba	14.0	43.2	13.9	38.7
Saskatchewan	13.3	35.8	13.4	28.9
Alberta	14.5	34.2	14.8	30.8
British Columbia - Colombie-Britannique	13.0	35.9	13.2	32.7
By size of area of residence - Selon la taille de la région de résidence				
Urban areas - Régions urbaines				
500,000 and over - et plus	17.2	41.8	17.4	39.5
100,000-499,999	12.6	38.9	13.1	36.3
30,000-99,999	13.4	43.8	13.5	39.8
Under 30,000 - Moins de 30,000	11.1	34.8	11.0	28.8
Rural areas - Régions rurales	9.7	27.0	9.6	22.2
By tenure - Selon le mode d'occupation				
Owners - Propriétaires	7.6	25.4	7.6	21.2
With mortgage - Avec emprunt hypothécaire	6.9	16.2	6.7	14.7
Without mortgage - Sans emprunt hypothécaire	8.4	31.1	8.7	25.1
Renters(3) - Locataires(3)	32.7	45.8	33.2	43.2
By age of head - Selon l'âge du chef				
Under 65 years - Moins de 65 ans	15.4	37.2	15.5	35.5
24 years and under - ans et moins	43.5	65.9	43.9	64.7
25-34 years - ans	18.7	26.3	18.9	24.5
35-44 years - ans	15.1	29.4	15.0	28.0
45-54 years - ans	10.5	34.3	10.7	32.9
55-64 years - ans	12.8	43.7	12.9	41.1
55-59 years - ans	9.1	39.2	9.1	36.4
60-64 years - ans	16.9	47.8	17.1	45.3
65 years and over - ans et plus	7.8	45.1	8.4	37.8
65-69 years - ans	9.5	44.4	10.0	36.0
70 years and over - ans et plus	6.7	45.2	7.4	38.3
By sex and age of head - Selon le sexe et l'âge du chef				
Male - Hommes	10.6	34.0	10.8	31.5
Under 65 years - Moins de 65 ans	11.3	34.8	11.3	33.2
65 years and over - 65 ans et plus	7.0	28.7	7.6	21.3
Female - Femmes	39.7	44.4	40.3	40.6
Under 65 years - Moins de 65 ans	43.9	60.4	44.4	38.7
65 years and over - 65 ans et plus	14.0	50.6	14.8	43.4
By marital status of head - Selon l'état matrimonial du chef				
Single - Célibataire	43.8	38.3	44.1	36.5
Married - Marié	10.5	31.4	10.6	28.8
Other - Autre	30.9	41.0	31.6	36.1

(1) See footnote (1) at end of table. - Voir la note (1) à la fin du tableau.

(2) See footnote (2) at end of table. - Voir la note (2) à la fin du tableau.

(3) Includes roomers, lodgers, families and unattached individuals who receive free lodging or who reside with employers.
Comprend les chambreurs, les familles et les personnes seules logées gratuitement ou habitant chez l'employeur.

TABLE 67. Incidence of Low Income among Families and Unattached Individuals by Selected Characteristics, 1995
(Estimates Based on Low Income Cut-offs (1992 and 1986 Bases))TABLEAU 67. Proportion de familles et de personnes seules à faible revenu, selon certaines caractéristiques, 1995
(Estimations fondées sur les seuils de faible revenu basés de 1992 et 1986)

Selected characteristics Certaines caractéristiques	Low income cut-offs (1992 base(1))		Low income cut-offs (1986 base(1))	
	Seuils de faible revenu (base de 1992(1))		Seuils de faible revenu (base de 1986(1))	
	Families	Unattached individuals	Families	Unattached individuals
	Familles	Personnes seules	Familles	Personnes seules
All families and unattached individuals - Ensemble des familles et des personnes seules	14.2	39.3	14.4	36.1
Estimated numbers(2) - Nombre estimatif(2)	1,173	1,520	1,187	1,399
By employment status of head - Selon le statut d'activité du chef				
In labour force - Actif	10.7	26.7	10.8	25.1
Employee - Salarié	10.1	26.0	10.1	24.6
Employer or own account - Employeurs ou travailleur à son compte	15.0	34.8	15.2	30.3
Not in labour force - Inactif	23.4	56.8	24.0	51.6
By weeks worked by head in 1995 - Selon le nombre de semaines de travail du chef en 1995				
None - Aucune	27.6	58.2	28.2	52.9
1-9 weeks - semaines	52.6	88.4	52.4	85.2
10-19 weeks - semaines	34.2	75.5	34.8	72.2
20-29 weeks - semaines	26.1	49.0	26.1	48.4
30-39 weeks - semaines	18.5	43.7	19.1	41.6
40-48 weeks - semaines	12.5	34.0	12.9	30.5
49-52 weeks - semaines	6.1	15.7	6.1	14.3
By work activity of head - Selon le travail du chef				
Full-year full-time worker - Travailleur à temps plein toute l'année	5.2	10.6	5.2	9.5
Other worker - Autre travailleur	24.6	54.2	24.9	51.4
Did not work - N'ayant pas travaillé	27.6	58.2	28.2	52.9
By occupation of head - Selon la profession du chef				
Managerial - Direction	4.5	12.7	4.6	12.4
Professional - Professions libérales	7.3	21.2	7.2	19.8
Clerical - Travail administratif	16.4	22.3	16.5	21.3
Sales - Commerce	12.0	28.6	12.5	26.0
Services	22.4	49.1	22.5	46.4
Farming, etc. - Agriculture, etc.	12.2	34.6	12.0	30.0
Processing and machining - Traitement et usinage des matières premières	7.1	15.2	7.0	15.2
Product fabrication, etc. - Fabrication, etc.	7.5	21.5	7.7	20.6
Construction	10.4	23.1	10.1	20.3
Transport, etc.	11.4	30.0	11.3	27.9
Not in labour force - Inactif	24.2	57.2	24.7	52.1
By unemployment experience of family members - Selon l'expérience de chômage des membres de la famille				
No one unemployed - Aucun chômeur	11.9	36.4	12.0	33.2
Head had some unemployment - Chef ayant été en chômage	30.5	55.1	30.8	52.5
Some members other than head had some unemployment - Membres autres que le chef ayant été en chômage	9.8	...	9.8	...

(1) See footnote (1) at end of table. - Voir la note (1) à la fin du tableau.

(2) See footnote (2) at end of table. - Voir la note (2) à la fin du tableau.

TABLE 67. Incidence of Low Income among Families and Unattached Individuals by Selected Characteristics, 1995
(Estimates Based on Low Income Cut-offs (1992 and 1986 Bases))TABLEAU 67. Proportion de familles et de personnes seules à faible revenu, selon certaines caractéristiques, 1995
(Estimations fondées sur les seuils de faible revenu bases de 1992 et 1986)

Selected characteristics Certaines caractéristiques	Low income cut-offs (1992 base(1))		Low income cut-offs (1986 base(1))	
	Seuils de faible revenu (base de 1992(1))		Seuils de faible revenu (base de 1986(1))	
	Families	Unattached individuals	Families	Unattached individuals
	Familles	Personnes seules	Familles	Personnes seules
All families and unattached individuals - Ensemble des familles et des personnes seules	14.2	39.3	14.4	36.1
Estimated numbers(2) - Nombre estimatif(2) '000	1,173	1,520	1,187	1,399
By education of head - Selon l'instruction du chef				
0-8 years - 0 à 8 années	18.8	58.1	19.0	51.7
Some secondary education - Études secondaires partielles	19.2	48.9	19.5	45.1
Graduated from high school - Études secondaires complétées	14.4	35.2	14.4	32.2
Some post-secondary - Études postsecondaires partielles	18.2	50.3	18.7	48.1
Post-secondary certificate or diploma(3) - Certificat ou diplôme d'études postsecondaires(3)	11.8	29.1	12.0	27.0
University degree - Grade universitaire	7.4	23.2	7.5	22.0
By year of immigration of head - Selon l'année d'immigration du chef				
Canadian born - Personnes nées au Canada	12.7	37.9	12.9	34.9
Non-Canadian born - Personnes nées à l'étranger	20.2	46.6	20.3	42.8
Immigrated before 1946 - A immigré avant 1946	7.5	45.3	8.3	37.4
Immigrated from 1946 to 1960 - A immigré entre 1946 et 1960	6.9	36.9	6.8	30.8
Immigrated from 1961 to 1969 - A immigré entre 1961 et 1969	11.0	39.7	10.6	37.4
Immigrated from 1970 to 1979 - A immigré entre 1970 et 1979	19.0	45.2	19.2	43.1
Immigrated from 1980 to 1989 - A immigré entre 1980 et 1989	25.0	49.2	24.0	47.5
Immigrated after 1989 - A immigré après 1989	45.6	59.5	47.7	56.1
By size of family unit - Selon la taille de l'unité familiale				
One person - Une personne	39.3	...	36.1
Two persons - Deux personnes	13.5	...	14.0	...
Three persons - Trois personnes	15.2	...	16.0	...
Four persons - Quatre personnes	12.9	...	12.5	...
Five or more persons - Cinq personnes ou plus	17.3	...	16.0	...
By number of children under 6 years - Selon le nombre d'enfants de moins de 6 ans				
None - Aucun	11.7	39.3	12.0	36.1
One child - Un enfant	23.5	...	23.0	...
Two children - Deux enfants	23.3	...	22.9	...
Three or more children - Trois enfants ou plus	30.7	...	27.7	...
By number of children under 16 years Selon le nombre d'enfants de moins de 16 ans				
None - Aucun	9.5	33.3	9.9	36.1
One child - Un enfant	19.1	...	19.8	...
Two children - Deux enfants	19.8	...	19.6	...
Three or more children - Trois enfants ou plus	25.6	...	23.7	...
By number of children under 18 years Selon le nombre d'enfants de moins de 18 ans				
None - Aucun	9.1	39.3	9.5	36.1
One child - Un enfant	19.0	...	19.6	...
Two children - Deux enfants	19.2	...	19.0	...
Three or more children - Trois enfants ou plus	24.1	...	22.5	...

(1) See footnote (1) at end of table. - Voir la note (1) à la fin du tableau.

(2) See footnote (2) at end of table. - Voir la note (2) à la fin du tableau.

(3) Includes trades certificate. - Incluant certificat de métier.

TABLE 67. Incidence of Low Income among Families and Unattached Individuals by Selected Characteristics, 1995
(Estimates Based on Low Income Cut-offs (1992 and 1986 Bases))TABLEAU 67. Proportion de familles et de personnes seules à faible revenu, selon certaines caractéristiques, 1995
(Estimations fondées sur les seuils de faible revenu bases de 1992 et 1986)

Selected characteristics Certaines caractéristiques	Low income cut-offs (1992 base(1))		Low income cut-offs (1986 base(1))	
	Seuils de faible revenu (base de 1992(1))		Seuils de faible revenu (base de 1986(1))	
	Families	Unattached Individuals	Families	Unattached Individuals
	Familles	Personnes seules	Familles	Personnes seules
All families and unattached individuals - Ensemble des familles et des personnes seules	14.2	39.3	14.4	36.1
Estimated numbers(2) - Nombre estimatif(2)	'000 1,173	1,520	1,187	1,399
By family characteristics - Selon les caractéristiques de la famille				
Married couples only - Couples mariés seulement	9.0	...	9.5	...
Married couples with single children only - Couples mariés avec enfants célibataires seulement	11.4	...	11.2	...
Married couples with children and/or other relatives - Couples mariés avec enfants et (ou) d'autres parents	7.7	...	7.7	...
Lone-parent families - male head - Familles monoparentales - chef de sexe masculin	22.9	...	24.0	...
Non-elderly with children less than 18 years - Personnes autres que personnes âgées avec enfants de moins de 18 ans	30.7	...	32.7	...
Lone-parent families - female head - Familles monoparentales - chef de sexe féminin	45.4	...	46.0	...
Non-elderly with children less than 18 years - Personnes autres que personnes âgées avec enfants de moins de 18 ans	56.8	...	57.2	...
All other families - Ensemble des autres familles	15.2	...	15.4	...
By number of earners - Selon le nombre de personnes gagnant un revenu				
None - Aucune	33.5	58.6	34.3	53.3
One - Une	23.3	26.7	23.5	25.0
Two - Deux	6.4	...	6.5	...
Three or more - Trois ou plus	3.6	...	3.3	...
By major source of income - Selon la principale source de revenu				
No income - Sans revenu	100.0	100.0	100.0	100.0
Earned income - Revenu gagné	7.3	23.4	7.3	21.7
Wages and salaries - Salaires et traitements	6.6	22.9	6.6	21.3
Net income from self-employment - Revenu net d'un emploi autonome	15.0	28.8	15.3	26.4
Transfer payments - Transferts	43.0	69.7	43.7	63.6
Investment income - Revenu de placements	12.3	13.9	13.1	13.5
Pensions	4.0	9.0	4.0	7.4
Miscellaneous income - Revenus divers	32.6	51.1	33.8	51.1

(1) See Section entitled "Statistics on Low Income" for explanation of the two sets of low income cut-offs and their differences. Voir la section intitulée "Statistiques sur les faibles revenus" pour l'explication des deux séries de seuils de faible revenu et de leurs différences.

(2) It is estimated that low income units (1986 base) contained 5,070,000 individuals. The low income units (1992 base) contained 5,205,000 individuals (17.8% of the covered population), of whom 1,472,000 were children under 18 years of age (21.0% of all children) and 631,000 were 65 years of age and over (18.7% of the elderly). On estime que les unités à faible revenu (base 1986) comptaient 5,070,000 individus. Les unités à faible revenu (base 1992) comptaient 5,205,000 individus (17.8% de la population enquêtée), dont 1,472,000 étaient des enfants de moins de 18 ans (21.0% de tous les enfants) et 631,000 étaient âgés de 65 ans et plus (18.7% des personnes âgées).

TABLE 68. Percentage Distribution of Low Income Families and Unattached Individuals and of Other Families and Unattached Individuals by Selected Characteristics, 1995

(Estimates Based on Low Income Cut-offs (1992 and 1986 Bases))

Selected characteristics	Low income cut-offs (1992 base(1)) Seuils de faible revenu (base de 1992(1))					
	Families Familles			Unattached individuals Personnes seules		
	Low income À faible revenu	Other Autres	All Ensemble	Low income À faible revenu	Other Autres	All Ensemble
	per cent - pourcentage					
Total	100.0	100.0	100.0	100.0	100.0	100.0
Estimated numbers	'000 1,173	7,084	8,257	1,520	2,349	3,869
By province						
Atlantic Provinces	9.3	8.3	8.4	6.3	5.7	5.9
Newfoundland	2.7	1.9	2.0	1.1	0.8	0.9
Prince Edward Island	0.3	0.5	0.5	0.4	0.3	0.4
Nova Scotia	3.4	3.3	3.3	3.0	2.4	2.6
New Brunswick	2.9	2.6	2.7	1.9	2.1	2.0
Québec	29.5	24.3	25.0	32.9	24.2	27.6
Ontario	33.5	38.4	37.7	31.7	36.9	34.9
Prairie Provinces	16.2	16.2	16.2	15.0	17.1	16.3
Manitoba	3.7	3.8	3.8	3.7	3.1	3.4
Saskatchewan	3.1	3.4	3.3	2.9	3.4	3.2
Alberta	9.4	9.1	9.1	8.4	10.5	9.7
British Columbia	11.6	12.8	12.6	14.0	16.2	15.3
By size of area of residence						
Urban areas						
500,000 and over	57.4	45.6	47.3	57.8	52.0	54.3
100,000-499,999	14.6	16.8	16.5	16.1	16.4	16.3
30,000- 99,999	7.6	8.1	8.1	9.4	7.8	8.4
Under 30,000	8.9	11.8	11.4	10.2	12.3	11.5
Rural areas	11.4	17.6	16.7	6.6	11.5	9.5
By tenure						
Owners	39.2	79.2	73.5	20.7	39.3	32.0
With mortgage	19.1	42.8	39.5	5.0	16.8	12.2
Without mortgage	20.1	36.4	34.1	15.7	22.5	19.8
Renters(2)	60.8	20.8	26.5	79.3	60.7	68.0
By age of head						
24 years and under	9.2	2.0	3.0	20.2	6.8	12.0
25-34 years	25.4	18.3	19.3	15.7	28.4	23.4
35-44 years	28.7	26.8	27.0	11.7	18.2	15.7
45-54 years	15.9	22.4	21.5	10.5	13.0	12.0
55-59 years	4.6	7.6	7.2	4.6	4.7	4.7
60-64 years	7.7	6.3	6.5	6.4	4.5	5.2
65-69 years	3.9	6.2	5.9	6.2	5.0	5.5
70 years and over	4.6	10.5	9.6	24.8	19.4	21.5
By sex and age of head						
Male	65.7	91.4	87.7	42.4	53.4	49.1
Under 65 years	58.9	76.4	73.9	37.5	45.4	42.3
65 years and over	6.8	15.0	13.8	5.0	8.0	6.8
Female	34.3	8.6	12.3	57.6	46.6	50.9
Under 65 years	32.7	6.9	10	31.6	30.2	30.7
65 years and over	1.7	1.7	1	26.0	16.4	20.2
By marital status of head						
Single	14.5	3.1	4.7	52.9	55.2	54.3
Married	62.6	88.4	84.7	1.9	2.7	2.4
Other	23.0	8.5	10.6	45.2	42.1	43.4
By employment status of head						
In labour force	55.0	75.6	72.7	39.6	70.3	58.2
Employee	45.0	66.2	63.2	35.2	64.9	53.2
Employer or own account	10.0	9.4	9.5	4.4	5.4	5.0
Not in labour force	45.0	24.4	27.3	60.4	29.7	41.8

(1) See Section entitled "Statistics on Low Income" for explanation of the two sets of low income cut-offs and their differences.

(2) Includes roomers, lodgers and families and unattached individuals who receive free lodging or who reside with employers.

TABLEAU 68. Répartition en pourcentage des familles et des personnes seules à faible revenu et des autres familles et personnes seules, selon certaines caractéristiques, 1995

(Estimations fondées sur les seuils de faible revenu (bases de 1992 et 1986))

Low income cut-offs (1986 base(1)) Seuils de faible revenu (base de 1986(1))			Unattached individuals Personnes seules			Certaines caractéristiques
Familles Families	Other Autres	All Ensemble	Low income À faible revenu	Other Autres	All Ensemble	
per cent - pourcentage						
100.0	100.0	100.0	100.0	100.0	100.0	Total
1,187	7,070	8,257	1,399	2,471	3,869	Nombre estimatif
						'000
						Selon la province
9.4	8.3	8.4	6.2	5.8	5.9	Provinces de l'Atlantique
2.7	1.9	2.0	1.1	0.9	0.9	Terre-Neuve
0.3	0.5	0.5	0.3	0.4	0.4	Île-du-Prince-Édouard
3.6	3.3	3.3	3.0	2.4	2.6	Nouvelle-Écosse
2.9	2.6	2.7	1.8	2.1	2.0	Nouveau-Brunswick
29.2	24.3	25.0	34.0	24.0	27.6	Québec
33.5	38.4	37.7	31.6	36.7	34.9	Ontario
16.2	16.2	16.2	14.4	17.3	16.3	Provinces des Prairies
3.6	3.8	3.8	3.6	3.2	3.4	Manitoba
3.1	3.4	3.3	2.6	3.6	3.2	Saskatchewan
9.4	9.1	9.1	8.2	10.5	9.7	Alberta
11.6	12.8	12.6	13.9	16.1	15.3	Colombie-Britannique
						Selon la taille de la région de résidence
57.4	45.6	47.3	59.4	51.4	54.3	Régions urbaines
15.1	16.8	16.5	16.4	16.3	16.3	500,000 et plus
7.6	8.1	8.1	9.3	7.9	8.4	100,000-499,999
8.7	11.9	11.4	9.1	12.8	11.5	30,000- 99,999
11.2	17.7	16.7	5.9	11.6	9.5	Moins de 30,000
						Régions rurales
						Selon le mode d'occupation
38.9	79.4	73.5	18.7	39.5	32.0	Propriétaires
18.3	43.0	39.5	5.0	16.2	12.2	Avec emprunt hypothécaire
20.6	36.3	34.1	13.8	23.2	19.8	Sans emprunt hypothécaire
61.1	20.6	26.5	81.3	60.5	68.0	Locataires(2)
						Selon l'âge du chef
9.2	2.0	3.0	21.5	6.6	12.0	24 ans et moins
25.3	18.3	19.3	15.9	27.7	23.4	25-34 ans
28.2	26.8	27.0	12.2	17.7	15.7	35-44 ans
16.0	22.4	21.5	10.9	12.6	12.0	45-54 ans
4.6	7.6	7.2	4.7	4.6	4.7	55-59 ans
7.7	6.3	6.5	6.6	4.5	5.2	60-64 ans
4.1	6.2	5.9	5.5	5.5	5.5	65-69 ans
5.0	10.4	9.6	22.8	20.8	21.5	70 ans et plus
						Selon le sexe et l'âge
65.6	91.4	87.7	42.8	52.6	49.1	Hommes
58.3	76.5	73.9	38.8	44.3	42.3	Moins de 65 ans
7.3	14.9	13.8	4.0	8.4	6.8	65 ans et plus
34.4	8.6	12.3	57.2	47.4	50.9	Femmes
32.6	6.9	10.6	32.9	29.5	30.7	Moins de 65 ans
1.8	1.7	1.7	24.2	17.9	20.2	65 ans et plus
						Selon l'état matrimonial du chef
14.4	3.1	4.7	54.8	54.0	54.3	Célibataire
62.4	88.5	84.7	1.9	2.6	2.4	Marié
23.2	8.4	10.6	43.3	43.4	43.4	Autre
						Selon le statut d'activité du chef
54.5	75.8	72.7	40.3	68.3	58.2	Actif
44.4	66.4	63.2	36.1	62.9	53.2	Salarié
10.0	9.4	9.5	4.2	5.5	5.0	Employeurs ou travailleurs à son compte
45.5	24.2	27.3	59.7	31.7	41.8	Inactif

(1) Voir la section intitulée "Statistiques sur les faibles revenus" pour l'explication des deux séries sur les seuils de faible revenu et de leurs différences.

(2) Comprend les chambreurs, les familles et les personnes seules logées gratuitement ou habitant chez l'employeur.

TABLE 68. Percentage Distribution of Low Income Families and Unattached Individuals and of Other Families and Unattached Individuals by Selected Characteristics, 1995 - Continued

(Estimates Based on Low Income Cut-offs (1992 and 1986 Bases))

Selected characteristics	Low income cut-offs (1992 base(1)) Seuils de faible revenu (base de 1992(1))					
	Families Familles			Unattached individuals Personnes seules		
	Low income À faible revenu	Other Autres	All Ensemble	Low income À faible revenu	Other Autres	All Ensemble
	per cent - pourcentage					
Total	100.0	100.0	100.0	100.0	100.0	100.0
Estimated numbers	1,173	7,084	8,257	1,520	2,349	3,869
By weeks worked by head in 1995						
None	47.3	20.6	24.4	58.0	27.0	39.2
1-9 Weeks	5.6	0.8	1.5	5.1	0.4	2.3
10-19 Weeks	6.2	2.0	2.6	7.1	1.5	3.7
20-29 Weeks	7.5	3.5	4.1	4.8	3.3	3.9
30-39 Weeks	3.9	2.9	3.0	4.1	3.4	3.7
40-48 Weeks	3.2	3.7	3.6	3.6	4.5	4.1
49-52 Weeks	26.2	66.5	60.8	17.3	60.0	43.2
By work activity of head						
Full-year, full-time worker	21.1	63.4	57.4	10.2	55.6	37.8
Other worker	31.7	16.0	18.3	31.8	17.4	23.1
Did not work	47.3	20.6	24.4	58.0	27.0	39.2
By occupation of head						
Managerial	3.6	12.4	11.2	2.5	11.0	7.7
Professional	5.7	12.1	11.2	7.2	17.3	13.4
Clerical	5.2	4.4	4.5	3.9	8.9	6.9
Sales	5.6	6.8	6.6	3.9	6.2	5.3
Services	11.5	6.6	7.3	11.2	7.5	9.0
Farming, etc.	3.1	3.7	3.6	1.5	1.8	1.6
Processing and machining	2.7	5.8	5.4	0.9	3.3	2.4
Product fabrication, etc.	4.2	8.6	8.0	2.1	5.0	3.9
Construction	4.9	7.1	6.8	1.9	4.0	3.2
Transport, etc.	6.3	8.1	7.8	3.4	5.2	4.5
Not in labour force	47.1	24.5	27.7	61.5	29.8	42.2
By unemployment experience of family members						
No one unemployed	59.7	73.5	71.5	78.4	88.6	84.6
Head had some unemployment	30.4	11.4	14.1	21.6	11.4	15.4
Some member other than head had some unemployment ...	9.9	15.1	14.3
By education of head						
0-8 Years	18.1	12.9	13.7	25.0	11.7	16.9
Some secondary education	22.2	15.4	16.4	20.0	13.5	16.1
Graduated from high school	19.1	18.9	18.9	15.7	18.7	17.5
Some post-secondary	8.5	6.3	6.6	11.9	7.6	9.3
Post-secondary certificate or diploma(2)	23.8	29.3	28.6	17.7	28.0	23.9
University degree	8.3	17.1	15.9	9.6	20.5	16.2
By year of immigration of head						
Canadian born	71.2	81.2	79.1	81.2	86.1	84.2
Non-Canadian born	28.8	18.8	20.9	18.8	13.9	15.8
Immigrated before 1946	0.4	10.8	0.1	2.1	1.6	1.8
Immigrated from 1946 to 1960	2.1	4.8	4.4	2.9	3.2	3.1
Immigrated from 1961 to 1969	2.6	3.5	3.4	2.4	2.4	2.4
Immigrated from 1970 to 1979	5.5	3.9	4.1	2.7	2.1	2.4
Immigrated from 1980 to 1989	7.8	3.9	4.4	3.2	2.2	2.6
Immigrated after 1989	10.3	2.0	3.2	5.4	2.4	3.6
By size of family unit						
One person	100.0	100.0	100.0
Two persons	41.3	43.7	43.4
Three persons	24.2	22.4	22.6
Four persons	20.2	22.7	22.4
Five or more persons	14.2	11.2	11.6

(1) See section entitled "Statistics on Low Income" for explanation of low income cut-offs and their differences.

(2) Includes trades certificate.

TABLEAU 68. Répartition en pourcentage des familles et des personnes seules à faible revenu et des autres familles et personnes seules, selon certaines caractéristiques, 1995 - suite

(estimations fondées sur les seuils de faible revenu (bases de 1992 et 1986))

Low income cut-offs (1986 base(1))

Seuils de faible revenu (base de 1986(1))

Familles Families			Unattached individuals Personnes seules			Certaines caractéristiques
Low income À faible revenu	Other Autres	All Ensemble	Low income À faible revenu	Other Autres	All Ensemble	
per cent - pourcentage						
100.0	100.0	100.0	100.0	100.0	100.0	Total
1,187	7,070	8,257	1,399	2,471	3,869	'000 Nombre estimatif
Selon le nombre de semaines de travail du chef en 1995						
47.7	20.4	24.4	57.3	28.9	39.2	Aucune
5.6	0.8	1.5	5.4	0.5	2.3	1-9 semaines
6.3	2.0	2.6	7.4	1.6	3.7	10-19 semaines
7.4	3.5	4.1	5.2	3.1	3.9	20-29 semaines
4.0	2.8	3.0	4.2	3.4	3.7	30-39 semaines
3.2	3.7	3.6	3.5	4.5	4.1	40-48 semaines
25.8	66.7	60.8	17.0	58.0	43.2	49-52 semaines
Selon le travail du chef						
20.7	63.5	57.4	9.9	53.5	37.8	Travailleur à temps plein toute l'année
31.6	16.0	18.3	32.8	17.6	23.1	Autre travailleur
47.7	20.4	24.4	57.3	28.9	39.2	N'ayant pas travaillé
Selon la profession du chef						
3.6	12.4	11.2	2.6	10.5	7.7	Direction
5.6	12.1	11.2	7.3	16.8	13.4	Professions libérales
5.2	4.4	4.5	4.1	8.5	6.9	Travail administratif
5.7	6.8	6.6	3.8	6.1	5.3	Commerce
11.5	6.6	7.3	11.5	7.5	9.0	Services
3.0	3.7	3.6	1.4	1.8	1.6	Agriculture, etc.
2.6	5.8	5.4	1.0	3.2	2.4	Traitement et usinage des matières premières
4.3	8.6	8.0	2.2	4.8	3.9	Fabrication, etc.
4.7	7.1	6.8	1.8	3.9	3.2	Construction
6.2	8.1	7.8	3.5	5.1	4.5	Transport, etc.
47.6	24.3	27.7	60.9	31.7	42.2	Inactif
Selon l'expérience de chômage des membres de la famille						
59.9	73.5	71.5	77.6	88.5	84.6	Aucun chômeur
30.2	11.4	14.1	22.4	11.5	15.4	Chef ayant été en chômage
9.8	15.1	14.3	Membre autre que le chef ayant été en chômage
Selon l'instruction du chef						
18.1	12.9	13.7	24.2	12.8	16.9	0 à 8 années
22.2	15.4	16.4	20.1	13.8	16.1	Études secondaires partielles
19.0	18.9	18.9	15.6	18.6	17.5	Études secondaires complétées
8.6	6.3	6.6	12.4	7.6	9.3	Études postsecondaires partielles
23.8	29.3	28.6	17.9	27.4	23.9	Certificat ou diplôme d'études postsecondaires(2)
8.3	17.2	15.9	9.9	19.8	16.2	Grade universitaire
Selon l'année d'immigration du chef						
71.4	81.2	79.8	81.2	85.8	84.2	Personnes nées au Canada
28.6	18.8	20.2	18.8	14.2	15.8	Personnes nées à l'étranger
0.4	0.8	0.7	1.9	1.8	1.8	Ayant immigré avant 1946
2.1	4.8	4.4	2.7	3.4	3.1	Ayant immigré entre 1946 et 1960
2.5	3.5	3.4	2.5	2.3	2.4	Ayant immigré entre 1961 et 1969
5.5	3.9	4.1	2.8	2.1	2.4	Ayant immigré entre 1970 et 1979
7.4	3.9	4.4	3.4	2.1	2.6	Ayant immigré entre 1980 et 1989
10.7	2.0	3.2	5.5	2.4	3.6	Ayant immigré après 1989
Selon la taille de l'unité familiale						
...	100.0	100.0	100.0	Une personne
42.3	43.6	43.4	Deux personnes
25.3	22.2	22.6	Trois personnes
19.5	22.8	22.4	Quatre personnes
12.9	11.4	11.6	Cinq personnes ou plus

(1) Voir la section intitulée "Statistiques sur les faibles revenus" pour l'explication des deux séries de seuils de faible revenu et de leurs différences.

(2) Incluant certificat de métier.

TABLE 68. Percentage Distribution of Low Income Families and Unattached Individuals and of Other Families and Unattached Individuals by Selected Characteristics, 1995 - Concluded

(Estimates Based on Low Income Cut-offs (1992 and 1986 Bases))

Selected characteristics	Low income cut-offs (1992 base(1)) Seuils de faible revenu (base de 1992(1))					
	Families Familles			Unattached individuals Personnes seules		
	Low income À faible revenu	Other Autres	All Ensemble	Low income À faible revenu	Other Autres	All Ensemble
	per cent - pourcentage					
Total	100.0	100.0	100.0	100.0	100.0	100.0
Estimated numbers	'000 1,173	7,084	8,257	1,520	2,349	3,869
By number of children under 6 years						
None	64.9	81.3	79.0	100.0	100.0	100.0
One child	24.1	13.0	14.6
Two children	9.3	5.1	5.7
Three or more children	1.7	0.6	0.8
By number of children under 16 years						
None	38.2	60.2	57.1	100.0	100.0	100.0
One child	25.5	17.8	18.9
Two children	23.8	15.9	17.1
Three or more children	12.5	6.0	6.9
By number of children under 18 years						
None	34.0	56.2	53.0	100.0	100.0	100.0
One child	26.4	18.7	19.8
Two children	25.7	17.9	19.0
Three or more children	13.9	7.2	8.2
By family characteristics						
Married couples only	21.5	36.2	34.1
Married couples with single children only	37.4	48.1	46.6
Married couples with children and/or other relatives	1.8	3.7	3.4
Lone-parent families - male head	3.2	1.8	2.0
Non elderly with children less than 18 years	2.5	0.9	1.2
Lone-parent families - female head	31.8	6.3	9.9
Non elderly with children less than 18 years	27.3	3.4	6.8
All other families	4.3	3.9	4.0
By number of earners						
None	37.8	12.4	16.0	58.8	26.9	39.4
One	37.9	20.6	23.0	41.2	73.1	60.6
Two	20.5	49.7	45.5
Three or more	3.9	17.3	15.4
By major source of income						
No income	0.3	0.0	0.0	0.3	0.0	0.1
Earned income	38.0	80.2	74.2	33.0	69.9	55.4
Wages and salaries	31.4	74.0	67.9	29.8	64.8	51.0
Net income from self-employment	6.6	6.2	6.3	3.2	5.2	4.4
Transfer payments	56.6	12.4	18.7	62.2	17.5	35.1
Investment income	1.4	1.7	1.6	1.0	3.8	2.7
Pensions	1.2	4.8	4.3	1.1	7.2	4.8
Miscellaneous	2.5	0.8	1.1	2.4	1.5	1.9

(1) See Section entitled "Statistics on Low Income" for explanation of the two sets of low income cut-offs and their differences.

TABLEAU 68. Répartition en pourcentage des familles et des personnes seules à faible revenu et des autres familles et personnes seules, selon certaines caractéristiques, 1995 - fin

(Estimations fondées sur les seuils de faible revenu (bases de 1992 et 1986))

Low income cut-offs (1986 base(1)) Seuils de faible revenu (base de 1986(1))			Unattached individuals Personnes seules			Certaines caractéristiques
Familles Families	Other Autres	All Ensemble	Low income À faible revenu	Other Autres	All Ensemble	
per cent - pourcentage						
100.0 1,187	100.0 7,070	100.0 8,257	100.0 1,399	100.0 2,471	100.0 3,869	Total Nombre estimatif *000
Selon le nombre d'enfants de moins de 6 ans						
66.1	81.1	79.0	100.0	100.0	100.0	Aucun
23.3	13.1	14.6	Un enfant
9.0	5.1	5.7	Deux enfants
1.5	0.7	0.8	Trois enfants ou plus
Selon le nombre d'enfants de moins de 16 ans						
39.2	60.1	57.1	100.0	100.0	100.0	Aucun
26.1	17.7	18.9	Un enfant
23.2	16.0	17.1	Deux enfants
11.4	6.2	6.9	Trois enfants ou plus
Selon le nombre d'enfants de moins de 18 ans						
35.1	56.0	53.0	100.0	100.0	100.0	Aucun
26.9	18.6	19.8	Un enfant
25.2	18.0	19.0	Deux enfants
12.8	7.4	8.2	Trois enfants ou plus
Selon les caractéristiques de la famille						
22.4	36.1	34.1	Couples mariés seulement
36.3	48.3	46.6	Couples mariés avec enfants célibataires seulement
1.8	3.7	3.4	Couples mariés avec enfants et (ou) d'autres parents
3.3	1.7	2.0	Familles monoparentales - chef de sexe masculin
2.6	0.9	1.2	Personnes autres que personnes âgées avec enfants de moins de 18 ans
31.8	6.3	9.9	Familles monoparentales - chef de sexe féminin
27.2	3.4	6.8	Personnes autres que personnes âgées avec enfants de moins de 18 ans
4.3	3.9	4.0	Ensemble des autres familles
Selon le nombre de personnes gagnant un revenu						
38.2	12.3	16.0	58.2	28.8	39.4	Aucune
37.7	20.6	23.0	41.8	71.2	60.6	Une
20.5	49.7	45.5	Deux
3.6	17.4	15.4	Trois ou plus
Selon la principale source de revenu						
0.3	0.0	0.0	0.3	0.0	0.1	Sans revenu
37.8	80.3	74.2	33.3	67.9	55.4	Revenu gagné
31.1	74.1	67.9	30.1	62.9	51.0	Salaires et traitements
6.7	6.2	6.3	3.2	5.1	4.4	Revenu net d'un emploi autonome
56.8	12.3	18.7	61.7	20.0	35.1	Transferts
1.5	1.7	1.6	1.0	3.7	2.7	Revenu de placements
1.2	4.9	4.3	1.0	6.9	4.8	Pensions
2.5	0.8	1.1	2.7	1.4	1.9	Revenus divers

(1) Voir la section intitulée "Statistiques sur les faibles revenus" pour l'explication des deux séries de seuils de faible revenu et de leurs différences.

TABLE 69. Percentage Distribution of Persons by Ratio of Family Total Income to Low Income Cut-off (1992-Base LICO), 1995

TABLEAU 69. Répartition en pourcentage des personnes selon le rapport entre le revenu total familial et le seuil de faible revenu (base de 1992 SFR), 1995

	Total persons Personnes total		Ratio of family total income to LICO Rapport entre le revenu total familial et le SFR								Total
	Estimated numbers Nombre estimatif	Distribution Répartition	<.25	.25- .49	.50- .74	.75- .99	1.00- 1.24	1.25- 1.49	1.50- 1.99	2.00+	
	'000		percent - pourcentage								
All Persons - Personnes total	29,193	100.0	1.1	2.9	6.3	7.6	8.0	8.6	17.4	48.2	100.0
Children under 18 - Enfants de moins de 18 ans	7,011	24.0	0.9	3.4	8.5	8.2	8.0	9.6	19.4	42.0	100.0
Elderly persons in families - Personnes âgées dans les familles	2,335	8.0	0.1	0.1	0.8	5.9	12.7	16.0	21.6	42.8	100.0
All other persons in families - Toutes les autres personnes dans les familles	15,978	54.7	0.6	1.9	4.7	5.7	6.4	7.1	16.8	56.9	100.0
Elderly unattached - Personnes seules âgées	1,044	3.6	0.2	0.4	11.5	33.0	21.2	10.2	10.9	12.7	100.0
Non-elderly unattached - Personnes seules non-âgées	2,825	9.7	5.2	10.4	12.6	8.9	8.2	8.2	14.7	31.7	100.0
Males - Hommes	14,473	100.0	1.1	2.9	5.5	6.7	7.8	8.4	17.6	50.0	100.0
Children under 18 - Enfants de moins de 18 ans	3,593	24.8	0.9	3.4	8.1	8.3	8.1	9.5	19.6	42.1	100.0
Elderly persons in families - Personnes âgées dans les familles	1,198	8.3	0.1	0.0	1.0	6.0	13.9	16.3	21.8	41.0	100.0
All other persons in families - Toutes les autres personnes dans les familles	7,783	53.8	0.5	1.7	3.8	5.2	6.0	6.9	16.8	59.1	100.0
Elderly unattached - Personnes seules âgées	263	1.8	0.3	0.4	6.5	21.5	25.8	12.3	13.1	20.1	100.0
Non-elderly unattached - Personnes seules non-âgées	1,637	11.3	5.0	10.3	10.9	8.7	8.2	7.0	14.9	35.1	100.0
Females - Femmes	14,720	100.0	1.1	2.8	7.1	8.4	8.1	8.8	17.2	46.5	100.0
Children under 18 - Enfants de moins de 18 ans	3,418	23.2	1.0	3.4	8.9	8.0	7.8	9.7	19.2	41.9	100.0
Elderly persons in families - Personnes âgées dans les familles	1,137	7.7	0.1	0.1	0.6	5.9	11.4	15.7	21.4	44.7	100.0
All other persons in families - Toutes les autres personnes dans les familles	8,195	55.7	0.7	2.1	5.5	6.1	6.7	7.2	16.8	54.9	100.0
Elderly unattached - Personnes seules âgées	782	5.3	0.2	0.5	13.2	36.8	19.6	9.5	10.1	10.2	100.0
Non-elderly unattached - Personnes seules non-âgées	1,188	8.1	5.5	10.5	15.1	9.3	8.3	9.8	14.5	27.0	100.0

TABLE 70. Percentage Distribution of Selected Family Types by Ratio of Family Total Income to Low Income Cut-offs (1992-Base LICO), 1995

TABLEAU 70. Répartition en pourcentage de certains genres de familles selon le rapport entre le revenu total familial et le seuil de faible revenu (base de 1992 SFR), 1995

	Total families Familles total		Ratio of family total income to LICO Rapport entre le revenu total familial et le SFR								Total
	Estimated numbers Nombre estimatif	Distribution Répartition	<.25	.25- .49	.50- .74	.75- .99	1.00- 1.24	1.25- 1.49	1.50- 1.99	2.00+	
	'000		percent - pourcentage								
Economic families, two persons or more - Familles économiques, deux personnes ou plus	8,257	100.0	0.6	2.0	5.2	6.3	7.5	8.6	17.3	52.4	100.0
Elderly families(1) - Familles de personnes âgées(1)	1,283	15.5	0.1	0.1	1.1	6.5	13.4	16.2	21.6	41.1	100.0
Married couples only - Couples mariés seulement	925	11.2	0.1	0.0	0.9	5.7	15.0	17.0	21.9	39.3	100.0
All other elderly families - Ensemble des autres familles de personnes âgées	358	4.3	0.0	0.2	1.6	8.6	9.1	13.8	20.8	45.9	100.0
Non-elderly families(2) - Familles autres que de personnes âgées(2)	6,974	84.5	0.7	2.4	6.0	6.3	6.4	7.2	16.6	54.4	100.0
Married couples only - Couples mariés seulement	1,891	22.9	0.6	1.7	3.5	4.3	5.2	5.1	13.4	66.3	100.0
Two-parent families with children(3) - Familles biparentales avec enfants(3)	3,134	38.0	0.6	1.9	4.5	5.9	7.2	8.5	19.8	51.7	100.0
Married couples with other relatives(4) - Couples mariés avec d'autres personnes apparentées(4)	820	9.9	0.3	0.4	1.7	2.8	3.8	4.1	13.1	73.7	100.0
Lone-parent families(3), Total - Familles monoparentales(3), Total	660	8.0	2.7	8.6	25.2	16.5	8.5	10.1	12.8	15.5	100.0
Male lone-parent families - Familles monoparentales ayant un homme à leur tête	95	1.2	0.7	5.8	11.6	12.6	10.1	10.5	12.6	36.0	100.0
Female lone-parent families - Familles monoparentales ayant une femme à leur tête	565	6.8	3.0	9.1	27.5	17.1	8.3	10.1	12.8	12.1	100.0
All other families - Ensemble des autres familles	469	5.7	0.5	3.3	6.3	8.7	7.3	8.5	18.9	46.5	100.0

(1) Head 65 years of age and over. - Chef âgé de 65 ans et plus.

(2) Head less than 65 years of age. - Chef âgé de moins de 65 ans.

(3) With single children less than 18 years of age. Children 18 years of age and over and/or other relatives may also be present. Avec enfants célibataires âgés de moins de 18 ans. Des enfants âgés de 18 ans et plus et (ou) d'autres personnes apparentées peuvent également être présents.

(4) Children less than 18 years of age are not present but may include children 18 years of age and over. - Ce groupe exclut les enfants âgés de moins de 18 ans, mais peut inclure des enfants de 18 ans et plus.

Table 71. Percentage Distribution of Selected Family Unit Types by Size of Family Total Income Deficiency/Surplus, 1995
(Estimates Based on Low Income Cut-offs (1992-Base LICO))Tableau 71. Répartition en pourcentage de certains genres d'unités familiales selon la taille du revenu total familial
Déficitaires ou surplus, 1995
(Estimations fondées sur les seuils de faible revenu (base de 1992 SFR))

Families below LICOs Familles sous les SFR	Total income deficiency Le revenu total déficitaire										Deficiency Déficitaires	
	Estimated numbers Nombre estimatif	10,000 and over - et plus	7,500- 9,999	5,000- 7,499	3,000- 4,999	2,000- 2,999	1,000- 1,999	500- 999	1- 499	Total	Average Moyen	Median Médian
	'000	percent - pourcentage									\$	
All families and unattached individuals - Ensemble des familles et des personnes seules	2,693	23.1	13.6	18.7	15.9	10.5	9.7	4.4	4.2	100.0	6,659	5,660
Economic families, two persons or more - Familles économiques, deux personnes ou plus	1,173	30.1	13.9	16.9	13.8	8.5	8.5	4.2	4.1	100.0	7,733	6,494
Elderly families(1) - Familles de personnes âgées(1)	99	3.1	4.2	10.7	17.1	20.7	22.0	8.3	14.0	100.0	2,993	2,275
Married couples only - Couples mariés seulement	62	3.2	2.1	7.1	13.7	19.4	25.6	10.3	18.7	100.0	2,521	1,822
All other elderly families - Ensemble des autres familles de personnes âgées	37	2.9	7.6	16.7	22.8	22.9	16.0	5.0	6.2	100.0	3,781	2,999
Non-elderly families(1) - Familles autres que de personnes âgées(1)	1,073	32.6	14.8	17.4	13.5	7.4	7.3	3.8	3.2	100.0	8,172	7,043
Married couples only - Couples mariés seulement	190	20.7	14.6	17.4	18.8	7.6	12.4	4.6	3.9	100.0	6,328	5,442
Two-parent families with children(1) - Familles biparentales avec enfants(1)	402	41.1	10.8	15.4	12.0	7.5	6.1	3.5	3.5	100.0	9,298	7,865
Married couples with other relatives(1) - Couples mariés avec d'autres personnes apparentées(1)	43	27.1	21.3	13.1	5.8	9.1	13.3	8.1	2.3	100.0	7,677	6,864
Lone-parent families(1), Total Familles monoparentales(1), Total	350	32.2	18.6	20.7	13.8	5.1	5.3	2.6	1.8	100.0	8,345	7,558
Male lone-parent families - Familles monoparentales ayant un homme à leur tête	29	24.3	14.0	17.9	21.0	1.6	14.8	3.9	2.4	100.0	6,577	5,611
Female lone-parent families - Familles monoparentales ayant une femme à leur tête	321	32.9	19.0	21.0	13.1	5.4	4.4	2.5	1.8	100.0	8,507	7,718
All other families - Ensemble des autres familles	88	23.2	15.0	15.9	11.8	14.2	7.2	6.6	6.1	100.0	6,565	5,574
Unattached individuals - Personnes seules	1,520	17.8	13.3	20.0	17.4	12.0	10.5	4.5	4.3	100.0	5,831	5,133
Elderly - Personnes âgées	471	1.0	0.6	13.9	25.8	21.6	19.5	8.8	8.9	100.0	2,918	2,595
Male - Hommes	75	1.0	2.1	15.2	19.8	17.4	17.5	10.6	16.4	100.0	2,779	2,314
Female - Femmes	396	1.0	0.4	13.6	26.9	22.4	19.8	8.4	7.5	100.0	2,944	2,637
Non-elderly - Personnes non-âgées	1,050	25.3	19.0	22.8	13.7	7.8	6.6	2.6	2.2	100.0	7,138	6,841
Male - Hommes	570	27.4	19.5	20.8	12.3	7.4	7.2	3.2	2.1	100.0	7,211	7,091
Female - Femmes	480	22.8	18.5	25.2	15.3	8.1	5.7	2.0	2.4	100.0	7,050	6,621

(1) See footnotes at end of Table 70. - Voir les notes à la fin du tableau 70.

Table 71. Percentage Distribution of Selected Family Unit Types by Size of Family Total Income Deficiency/Surplus, 1994 - Concluded
(Estimates Based on Low Income Cut-offs (1992-Base LICO))Tableau 71. Répartition en pourcentage de certains genres d'unités familiales selon la taille du revenu total familial
Déficitaire ou surplus, 1995 - fin
(Estimations fondées sur les seuils de faible revenu (base de 1992 SFR))

Families above LICOs Familles au-dessus des SFR	Total income surplus Le revenu total surplus								Surplus		
	Estimated numbers Nombre estimatif	0- 499	500- 2,499	2,500- 4,999	5,000- 9,999	10,000- 19,999	20,000- 39,999	40,000 and over - et plus	Total	Average Moyen	Median Médian
	'000	percent - pourcentage								\$	
All families and unattached individuals - Ensemble des familles et des personnes seules	9,433	1.2	5.1	5.5	11.0	19.4	28.0	29.7	100.0	33,276	24,718
Economic families, two persons or more - Familles économiques, deux personnes ou plus	7,084	0.6	3.2	4.0	9.0	17.6	29.2	36.5	100.0	38,253	30,004
Elderly families(1) - Familles de personnes âgées(1)	1,183	1.0	6.0	9.1	18.3	23.0	24.6	18.0	100.0	25,534	16,550
Married couples only - Couples mariés seulement	863	1.0	6.6	11.1	20.2	23.2	22.9	15.1	100.0	22,178	14,360
All other elderly families - Ensemble des autres familles de personnes âgées	321	1.1	4.5	3.8	13.4	22.3	29.0	25.9	100.0	34,561	23,089
Non-elderly families(1) - Familles autres que de personnes âgées(1)	5,901	0.5	2.6	3.0	7.1	16.5	30.1	40.2	100.0	40,803	33,116
Married couples only - Couples mariés seulement	1,780	0.5	2.8	3.0	6.2	15.9	30.0	41.6	100.0	41,781	34,031
Two-parent families with children(1) - Familles biparentales avec enfants(1)	2,732	0.6	2.3	2.6	6.8	16.7	31.6	39.5	100.0	40,447	33,022
Married couples with other relatives(1) - Couples mariés avec d'autres personnes apparentées(1)	777	0.2	1.0	1.1	4.4	9.9	24.6	58.9	100.0	53,863	46,436
Lone-parent families(1), Total Familles monoparentales(1), Total	310	1.6	7.2	8.8	17.7	28.1	26.3	10.3	100.0	18,922	14,280
Male lone-parent families - Familles monoparentales ayant un homme à leur tête	66	1.9	4.9	6.8	15.2	19.1	29.5	22.6	100.0	25,450	21,138
Female lone-parent families - Familles monoparentales ayant une femme à leur tête	244	1.5	7.9	9.3	18.4	30.6	25.4	7.0	100.0	17,159	13,426
All other families - Ensemble des autres familles	381	0.3	3.4	4.8	10.6	21.7	34.4	24.8	100.0	30,155	25,104
Unattached individuals - Personnes seules	2,349	3.1	10.9	9.9	17.3	24.9	24.4	9.5	100.0	18,268	13,141
Elderly - Personnes âgées	574	8.0	22.4	16.3	18.6	19.7	11.2	3.9	100.0	11,602	5,899
Male - Hommes	188	7.6	20.2	16.2	18.1	19.9	11.6	6.2	100.0	13,835	6,642
Female - Femmes	386	8.2	23.4	16.3	18.8	19.6	10.9	2.7	100.0	10,518	5,551
Non-elderly - Personnes non-âgées	1,775	1.5	7.2	7.9	16.8	26.6	28.6	11.3	100.0	20,421	15,819
Male - Hommes	1,067	1.3	7.1	7.4	15.0	25.4	30.2	13.7	100.0	22,128	17,154
Female - Femmes	708	1.8	7.5	8.6	19.7	28.4	26.3	7.8	100.0	17,851	14,297

(1) See footnotes at end of Table 70. - Voir les notes à la fin du tableau 70.

SELECTED PUBLICATIONS

The following are some other selected publications of Statistics Canada dealing with incomes.

Catalogue**Occasional**

- 13-525 Incomes, Assets and Indebtedness of Non-farm Families in Canada, 1963, E.
- 13-528 Income Distributions by Size in Canada, 1965, E.
- 13-529 Incomes of Non-farm Families and Individuals in Canada, Selected Years 1951-65, E.
- 13-534 Income Distributions by Size in Canada, 1967, E.
- 13-535 Earnings and Work Experience of the 1967 Labour Force, E.
- 13-536 Statistics on Low Income in Canada, 1967, E.
- 13-537 Econometric Study of Incomes of Canadian Families, 1967, E.
- 13-538 Family Incomes, Census Families, 1967, E.
- 13-539 Comparative Income Distributions, 1965 to 1967, E.
- 13-540 Household Facilities by Income and Other Characteristics, 1968, E.
- 13-541 Socio-economic Characteristics of the Population Age 14 to 24, 1967, E.
- 13-544 Income Distributions by Size in Canada, 1969, Bil.
- 13-546 Family Incomes, Census Families, 1969, Bil.
- 13-547 Incomes, Assets and Indebtedness of Families in Canada, 1969, Bil.
- 13-550 Survey of Consumer Finances, Volume I & II, Selected Reports, 1970, Bil.
- 13-551 Low Income Cut-offs (LICOs), Bil.
- 13-552 Incomes of Unemployed Individuals and Their Families, 1971, Bil.
- 13-553 Statistics on Low Income in Canada, 1969, Bil.
- 13-554 Earnings and Work Experience of the 1971 Labour Force, Bil.
- 13-557 Earnings and Work Histories of the 1972 Canadian Labour Force, Bil.
- 13-559 Income Inequality: Statistical Methodology and Canadian Illustrations, Bil.
- 13-560 Household Facilities by Income and Other Characteristics, 1972, Bil.

PUBLICATIONS CHOISIES

Voici quelques-unes des publications de Statistique Canada portant sur le revenu.

Catalogue**Hors série**

- 13-525 Incomes, Assets and Indebtedness of Non-farm Families in Canada, 1963, A.
- 13-528 Income Distributions by Size in Canada, 1965, A.
- 13-529F Revenu des familles et des particuliers non agricoles au Canada, certaines années, 1951-65, F.
- 13-534 Répartition du revenu au Canada selon la taille du revenu, 1967, F.
- 13-535 Earnings and Work Experience of the 1967 Labour Force, A.
- 13-536 Statistics on Low Income in Canada, 1967, A.
- 13-537 Econometric Study of Incomes of Canadian Families, 1967, A.
- 13-538 Family Incomes, Census Families, 1967, A.
- 13-539 Comparative Income Distributions, 1965 à 1967, A.
- 13-540 Household Facilities by Income and Other Characteristics, 1968, A.
- 13-541 Socio-economic Characteristics of the Population Age 14 to 24, 1967, A.
- 13-544 Répartition du revenu au Canada selon la taille du revenu, 1969, Bil.
- 13-546 Revenus des familles, Familles de recensement, 1969, Bil.
- 13-547 Revenu, avoir et dette des familles au Canada, 1969, Bil.
- 13-550 Enquête sur les finances des consommateurs, volume I et II, certains comptes rendus, 1970, Bil.
- 13-551 Seuils de faible revenu (SFR), Bil.
- 13-552 Revenus des chômeurs et de leur famille, 1971, Bil.
- 13-553 Faibles revenus au Canada, 1969, Bil.
- 13-554 Gains et travail de la population active de 1971, Bil.
- 13-557 Gains et antécédents professionnels de la population active du Canada en 1972, Bil.
- 13-559 Inégalité des revenus: Méthodologie statistique et exemples canadiens, Bil.
- 13-560 Équipement ménager selon le revenu et d'autres caractéristiques, 1972, Bil.

SELECTED PUBLICATIONS - Continued**PUBLICATIONS CHOISIES - suite****Catalogue - Continued****Catalogue - suite****Occasional - Concluded**

- 13-561 Distributional Effects of Health and Education Benefits, Canada, 1974, Bil.
- 13-565 Household Facilities by Income and Other Characteristics, 1974, Bil.
- 13-567 Household Facilities by Income and Other Characteristics, 1976 - Available for the years 1978, 1980, 1982, 1983 and 1985, Bil.
- 13-569 Low Income Persons (Low Income Cut-offs, 1992 Base), Bil.
- 13-570 The Distribution of Income and Wealth in Canada, 1977, Bil.
- 13-572 Incomes, Assets and Indebtedness of Families in Canada, 1977, Bil.
- 13-575 Expenditure Patterns and Income Adequacy for the Elderly, 1969-1976, Bil.
- 13-576 Income Estimates for Subprovincial Areas, 1982, Bil. - Available for the years 1976, 1977, 1978, 1979, 1980 and 1981
- 13-577 Earnings of Men and Women, Selected Years, 1967 to 1979, Bil.
Earnings of Men and Women, 1981 and 1982, Bil.
- 13-578 Wealth of Families with Working Wives, 1977, Bil.
- 13-580 The Distribution of Wealth in Canada, 1984, Bil.
- 13-581 Charting Canadian Incomes, 1951 to 1981, E.
- 13-582 Low Income Measures (LIMs)
- 13-592 Low Income After Tax (LICO-IAT 1992 base and LIM-IAT)

Annual

- 13-206 Income Distributions by Size in Canada, Preliminary Estimates - Annual from 1971 to 1985, Bil.
- 13-207 Income Distributions by Size in Canada - Annual since 1971, Bil.
- 13-208 Revenus des familles, Familles de recensement - Annual depuis 1971, Bil.

Hors série - fin

- 13-561 Incidence de la répartition des avantages découlant des services de santé et d'éducation, Canada, 1974, Bil.
- 13-565 Équipement ménager selon le revenu et d'autres caractéristiques, 1974, Bil.
- 13-567 Équipement ménager selon le revenu et d'autres caractéristiques, 1976 - Disponibles pour les années 1978, 1980, 1982, 1983 et 1985, Bil.
- 13-569 Personnes à faible revenu, 1980 à 1994 (Les seuils de faible revenu, base de 1992), Bil.
- 13-570 La répartition du revenu et de la richesse au Canada, 1977, Bil.
- 13-572 Revenu, avoir et dette des familles au Canada, 1977, Bil.
- 13-575 Dépenses et suffisance du revenu des personnes âgées, 1969-1976, Bil.
- 13-576 Estimation du revenu dans les secteurs infra-provinciaux, 1982, Bil. - Disponibles pour les années 1976, 1977, 1978, 1979, 1980 et 1981
- 13-577 Gains des hommes et des femmes, certaines années, 1967 à 1979, Bil.
Gains des hommes et des femmes, 1981 et 1982, Bil.
- 13-578 Richesse des familles dont l'épouse travaille, 1977, Bil.
- 13-580 La répartition de la richesse au Canada, 1984, Bil.
- 13-581 Coup d'oeil sur les revenus des Canadiens de 1951 à 1981, F.
- 13-582 Les mesures de faible revenu (MFR)
- 13-592 Faible revenu après impôt (SRF-RAI base de 1992 et MFR-RAI)

Annuel

- 13-206 Répartition du revenu au Canada selon la taille du revenu, premières estimations - Annuel de 1971 à 1985, Bil.
- 13-207 Répartition du revenu au Canada selon la taille du revenu - Annuel depuis 1971, Bil.
- 13-208 Family Incomes, Census Families - Annual since 1971, Bil.

SELECTED PUBLICATIONS - Concluded**Catalogue - Concluded****Annual - Concluded**

- 13-210 Income After Tax, Distributions by Size in Canada - Annual since 1971, Bil.
- 13-215 Characteristics of Dual-Earner Families, Annual since 1989, Bil.
- 13-216 Income Estimates for Subprovincial Areas - Annual since 1983, Bil.
- 13-217 Earnings of Men and Women - Annual since 1984, Bil.
- 13-218 Household Facilities by Income and Other Characteristics - Annual since 1986, Bil.

Other

- 99-544 Incomes of Canadians, by Jenny R. Podoluk, 1961 Census Monograph, E.
- 99-755E Income Distribution and Inequality in Canada, by Roger Love, Census Analytical Study, E.

E. - English F. - French Bil. - Bilingual

In addition to the selected publications listed above, Statistics Canada publishes a wide range of statistical reports on Canadian economic and social affairs. A comprehensive catalogue of all current publications is available from Statistics Canada, Ottawa (Canada), K1A 0T6.

Catalogue No. 11-204E - Price in Canada \$15.00, U.S.A. \$18.00, Other Countries \$21.00.

Revenu Canada, Taxation publishes annually "Taxation Statistics, Part 1 - Individuals", which may be obtained from local authorized agents and other community book stores or by mail order.

PUBLICATIONS CHOISIES - fin**Catalogue - fin****Annuel - fin**

- 13-210 Revenu après impôt, répartition selon la taille du revenu au Canada - Annuel depuis 1971, Bil.
- 13-215 Caractéristiques des familles comptant deux soutiens, Annuel depuis 1989, Bil.
- 13-216 Estimations du revenu dans les secteurs infraprovinciaux - Annuel depuis 1983, Bil.
- 13-217 Gains des hommes et des femmes - Annuel depuis 1984, Bil.
- 13-218 Équipement ménager selon le revenu et d'autres caractéristiques - Annuel depuis 1986, Bil.

Autres

- 99-544 Incomes of Canadians, par Jenny R. Podoluk, 1961 Census Monograph, A.
- 99-755F Répartition et inégalité des revenus au Canada, par Roger Love, Étude analytique du recensement, F.

A. - Anglais F. - Français Bil. - Bilingue

Outre les publications ci-dessus énumérées, Statistique Canada publie une grande variété de rapports statistiques sur le Canada tant dans le domaine économique que social. On peut se procurer un catalogue complet des publications courantes à Statistique Canada, Ottawa (Canada), K1A 0T6.

N° de catalogue 11-204F - Prix au Canada \$15.00, É.-U. \$18.00, Autres pays \$21.00.

Revenu Canada - Impôt publie un bulletin annuel intitulé "Statistique fiscale, partie 1 - Particuliers". Il peut être obtenu auprès des agents autorisés locaux, dans les librairies ordinaires ou par la poste.

✓ **Identify
Emerging Trends**

✓ **Define New
Markets**

✓ **Pinpoint Profit
Opportunities**

✓ **Dégagez les
nouvelles tendances**

✓ **Définissez les
nouveaux marchés**

✓ **Déterminez les
possibilités de profit**

To safeguard your place in tomorrow's marketplace, you have to be able to anticipate trends today. To do that, you're going to need some insight into the purchasing trends in the Canadian marketplace.

With a complete profile of Canadian consumers, plus an in-depth analysis of Canadian industries, the **Market Research Handbook** gives you the most thorough coverage of purchasing trends. This valued bestseller can lead you to new markets by giving you details on:

- ▶ how much money Canadians are earning and what they're spending on cars, rent, home entertainment and household appliances;
- ▶ the level of sales in retail chain and department stores;
- ▶ what goods are being traded between Canada, U.S., and other countries;
- ▶ census data such as: age/sex, schooling, households, unemployment, interprovincial and international migration
...and much, much more!

With over 600 pages, the **Handbook** includes more than 200 statistical tables that give you instant access to provincial and national market data. Featured are important economic indicators such as the **Gross Domestic Product, Labour Force Productivity, Private and Public Investment** and the **Consumer Price Index**.

Order your copy of the **Market Research Handbook** (Catalogue #63-2240XPB) today for only \$110 in Canada plus \$7.70 GST and applicable PST, US\$132 in the United States, and US\$154 in other countries.

CALL TOLL-FREE 1-800-267-6677 OR FAX (613)951-1584 and use your VISA or MasterCard. **OR MAIL** your order to: Statistics Canada, Operations and Integration Division, Circulation Management, 120 Parkdale Avenue, Ottawa, Ontario, K1A 0T6, or contact the nearest Statistics Canada Regional Office listed in this publication. Via Internet: order@statcan.ca



Pour maintenir votre place sur le marché de demain, vous devez être en mesure de prévoir les tendances aujourd'hui. Pour ce faire, vous devrez comprendre les habitudes d'achat sur le marché canadien. Renfermant un profil complet des consommateurs canadiens ainsi qu'une analyse approfondie des industries canadiennes, le **Recueil statistique des études de marché** brosse un tableau exhaustif des habitudes d'achat. Ce précieux best-seller peut vous faire découvrir de nouveaux marchés en vous fournissant les détails suivants :

- ▶ les revenus des Canadiens et leurs dépenses pour la voiture, le loyer, les appareils de divertissement et les appareils ménagers;
- ▶ le niveau des ventes dans les magasins de détail à succursales et les grands magasins;
- ▶ les biens échangés entre le Canada, les É.-U. et d'autres pays;
- ▶ les données du recensement telles que l'âge, le sexe, le niveau de scolarité, les ménages, le chômage, la migration interprovinciale et internationale
...et bien plus encore!

Le **Recueil**, contenant plus de 600 pages et au delà de 200 tableaux statistiques, vous permettra d'accéder instantanément aux données provinciales et nationales sur le marché. Il traite d'indicateurs économiques importants tels que le **produit intérieur brut**, la **productivité de la population active**, les **investissements privés et publics** et l'**Indice des prix à la consommation**.

Procurez-vous votre exemplaire du **Recueil statistique des études de marché** (n° 63-2240XPB au catalogue) dès aujourd'hui pour seulement 110 \$ au Canada plus 7,70 \$ de TPS et la TVP en vigueur, 132 \$ US aux États-Unis et 154 \$ US dans les autres pays. Commandez votre exemplaire **PAR TÉLÉPHONE EN COMPOSANT SANS FRAIS** le 1-800-267-6677 **OU PAR TÉLÉCOPIEUR** au (613) 951-1584 et utilisez votre carte VISA ou MasterCard, **OU PAR LA POSTE** à l'adresse suivante : Statistique Canada, Division des Opérations et de l'intégration, Direction de la circulation, 120, av. Parkdale, Ottawa (Ontario) K1A 0T6, ou communiquez avec le bureau régional de Statistique Canada le plus près dont la liste figure dans la présente publication. Via l'Internet: order@statcan.ca

DID YOU KNOW...

THAT DATA FROM THE SURVEY OF FAMILY EXPENDITURES CAN BE TAILORED TO MEET YOUR SPECIFIC NEEDS?

Custom FamEx Tabulations offer you a detailed snapshot of Canadians' expenditures by highly defined socio-demographic and geographic variables. You'll get customized and cross-tabulated data from this important survey to your exacting specifications on a wide range of expenditures such as:

- food, clothing and shelter
- transportation
- health and personal care
- recreation
- education
- personal taxes
- security
- gifts and contributions
- household furnishings and operations

Expenditures can be cross-referenced by *household income, metropolitan area, age, dwelling owned or rented, household composition, or other selected household segments.*

With *Custom FamEx Tabulations* you can track your current and target your potential markets with precision, segment characteristics of family spending patterns with ease and identify purchasing trends. As well, Tabulations can be retrieved to determine the socio-demographic profiles of the purchasers of specific goods and services. You can also get *Custom FamEx Tabulations* in the medium of your choice - paper or diskette.

Unsured of what you need or where to start?

Contact your nearest Regional Office listed on the inside cover of this publication. Our consultants can help you define your information needs and recommend products and services to meet them.

Call a Statistics Canada consultant today ... and turn data into information.

SAVIEZ-VOUS...

QUE LES DONNÉES DE L'ENQUÊTE SUR LES DÉPENSES DES FAMILLES PEUVENT ÊTRE PRÉSENTÉES AFIN DE RÉPONDRE À VOS BESOINS PARTICULIERS?

Les tableaux personnalisés sur les dépenses des familles vous offrent un cliché détaillé des dépenses des Canadiens selon des variables socio-démographiques et géographiques fort bien définies. Vous obtiendrez, de cette enquête importante, des données personnalisées sous forme de tableaux et selon vos propres spécifications pour un large éventail de dépenses, notamment :

- l'alimentation, l'habillement et le logement
- le transport
- les soins personnels et de santé
- les loisirs
- l'éducation
- les impôts personnels
- la sécurité
- les dons et les contributions
- les articles d'ameublement et l'entretien ménager

Ces dépenses peuvent être jumelées au *revenu des ménages, à la région métropolitaine, à l'âge, au mode d'occupation du logement, à la composition du ménage, ou à d'autres segments de ménages choisis.*

Avec *Les tableaux personnalisés sur les dépenses des familles*, vous pouvez cerner vos marchés actuels et cibler vos marchés potentiels avec précision, segmenter les caractéristiques des dépenses des familles avec facilité et identifier les tendances des achats. De plus, des tableaux peuvent être produits afin de déterminer les profils socio-démographiques des consommateurs de produits et services particuliers. Vous pouvez également obtenir *Les tableaux personnalisés sur les dépenses des familles* dans le médium de votre choix, soit sur papier ou sur disquette.

Incertain(e) de ce dont vous avez besoin ou par où commencer?

Communiquez avec le Centre de consultation le plus près figurant à l'endos de la page de couverture de cette publication. Nos conseillers peuvent vous aider à définir vos besoins en information et vous recommander les produits et services rencontrant ces besoins.

Téléphonez à un expert-conseil de Statistique Canada dès aujourd'hui ... et transformez les données en information.