

C3



Catalogue 21-205 Annual

Agricultural Financial Statistics

1990

Catalogue 21-205 Annuel

Statistiques financières agricoles

1990

STATISTICS CANADA STATISTIQUE CANADA

SEP 25 1997

LIBRARY
BIBLIOTHÈQUE



Statistics
Canada

Statistique
Canada

Canada

Data in Many Forms . . .

Statistics Canada disseminates data in a variety of forms. In addition to publications, both standard and special tabulations are offered on computer print-outs, microfiche and microfilm, and magnetic tapes. Maps and other geographic reference materials are available for some types of data. Direct access to aggregated information is possible through CANSIM, Statistics Canada's machine-readable data base and retrieval system.

How to Obtain More Information

Inquiries about this publication and related statistics or services should be directed to:

Farm Income and Prices Section,
Agriculture Division,
Facsimile Number (613) 951-3868

Statistics Canada, Ottawa, K1A 0T6 (Telephone: 613-951-8706) or to the Statistics Canada reference centre in:

St. John's	(772-4073)	Winnipeg	(983-4020)
Halifax	(426-5331)	Regina	(780-5405)
Montreal	(283-5725)	Edmonton	(495-3027)
Ottawa	(951-8116)	Calgary	(292-6717)
Toronto	(973-6586)	Vancouver	(666-3691)

Toll-free access is provided in all provinces and territories, for users who reside outside the local dialing area of any of the regional reference centres.

Newfoundland and Labrador	1-800-563-4255
Nova Scotia, New Brunswick and Prince Edward Island	1-800-565-7192
Quebec	1-800-361-2831
Ontario	1-800-263-1136
Manitoba	1-800-542-3404
Saskatchewan	1-800-667-7164
Alberta	1-800-282-3907
Southern Alberta	1-800-472-9708
British Columbia (South and Central)	1-800-663-1551
Yukon and Northern B.C. (area served by NorthwTel Inc.)	Zénith 0-8913
Northwest Territories (area served by NorthwTel Inc.)	Call collect 403-495-3028

How to Order Publications

This and other Statistics Canada publications may be purchased from local authorized agents and other community bookstores, through the local Statistics Canada offices, or by mail order to Publication Sales, Statistics Canada, Ottawa, K1A 0T6.

1 (613) 951-7277

Facsimile Number 1 (613) 951-1584

National toll free order line 1-800-267-6677

Toronto
Credit card only (973-8018)

Des données sous plusieurs formes . . .

Statistique Canada diffuse les données sous formes diverses. Outre les publications, des totalisations habituelles et spéciales sont offertes sur imprimés d'ordinateur, sur microfiches et microfilms et sur bandes magnétiques. Des cartes et d'autres documents de référence géographiques sont disponibles pour certaines sortes de données. L'accès direct à des données agrégées est possible par le truchement de CANSIM, la base de données ordnolingue et le système d'extraction de Statistique Canada.

Comment obtenir d'autres renseignements

Toutes demandes de renseignements au sujet de cette publication ou de statistiques et services connexes doivent être adressées à:

Section du revenu agricole et des prix à la production,
Division de l'agriculture,
Numéro du télécopieur (613) 951-3868

Statistique Canada, Ottawa, K1A 0T6 (téléphone: 613-951-8706) ou au centre de consultation de Statistique Canada à:

St. John's	(772-4073)	Winnipeg	(983-4020)
Halifax	(426-5331)	Regina	(780-5405)
Montréal	(283-5725)	Edmonton	(495-3027)
Ottawa	(951-8116)	Calgary	(292-6717)
Toronto	(973-6586)	Vancouver	(666-3691)

Un service d'appel interurbain sans frais est offert, dans toutes les provinces et dans les territoires, aux utilisateurs qui habitent à l'extérieur des zones de communication locale des centres régionaux de consultation.

Terre-Neuve et Labrador	1-800-563-4255
Nouvelle-Écosse, Nouveau-Brunswick et Île-du-Prince-Édouard	1-800-565-7192
Québec	1-800-361-2831
Ontario	1-800-263-1136
Manitoba	1-800-542-3404
Saskatchewan	1-800-667-7164
Alberta	1-800-282-3907
Sud de l'Alberta	1-800-472-9708
Colombie-Britannique (sud et centrale)	1-800-663-1551
Yukon et nord de la C.-B. (territoire desservi par la NorthwTel Inc.)	Zénith 0-8913
Territoires du Nord-Ouest (territoire desservi par la NorthwTel Inc.)	Appelez à frais virés au 403-495-3028

Comment commander les publications

On peut se procurer cette publication et les autres publications de Statistique Canada auprès des agents autorisés et des autres librairies locales, par l'entremise des bureaux locaux de Statistique Canada, ou en écrivant à la Section des ventes des publications, Statistique Canada, Ottawa, K1A 0T6.

1(613) 951-7277

Numéro du télécopieur 1 (613) 951-1584

Commandes: 1-800-267-6677 (sans frais partout au Canada)

Toronto
Carte de crédit seulement (973-8018)



Statistics Canada
Agriculture Division
Farm Income and Prices Section

Agricultural Financial Statistics

1990

Statistique Canada
Division de l'agriculture
Section du revenu agricole et des prix
à la production

Statistiques financières agricoles

1990

Published by authority of the Minister
responsible for Statistics Canada

© Minister of Industry,
Science and Technology, 1992

All rights reserved. No part of this publication
may be reproduced, stored in a retrieval system or
transmitted in any form or by any means, electronic,
mechanical, photocopying, recording or otherwise
without prior written permission from Chief, Author
Services, Publications Division, Statistics Canada,
Ottawa, Ontario, Canada K1A 0T6.

September 1992

Price: Canada: \$35.00
United States: US\$42.00
Other Countries: US\$49.00

Catalogue No. 21-205

ISSN 1188-7516

Ottawa

Publication autorisée par le ministre
responsable de Statistique Canada

© Ministre de l'Industrie, des Sciences
et de la Technologie, 1992

Tous droits réservés. Il est interdit de reproduire ou de
transmettre le contenu de la présente publication, sous
quelque forme ou par quelque moyen que ce soit,
enregistrement sur support magnétique, reproduction
électronique, mécanique, photographique, ou autre, ou
de l'emmagasiner dans un système de recouvrement,
sans l'autorisation écrite préalable du Chef, Services
aux auteurs, Division des publications, Statistique
Canada, Ottawa, Ontario, Canada K1A 0T6.

Septembre 1992

Prix : Canada : 35 \$
États-Unis : 42 \$ US
Autres pays : 49 \$ US

N° 21-205 au catalogue

ISSN 1188-7516

Ottawa

Note of Appreciation

Canada owes the success of its statistical system to a long-standing cooperation involving Statistics Canada, the citizens of Canada, its businesses and governments. Accurate and timely statistical information could not be produced without their continued cooperation and goodwill.

Note de reconnaissance

Le succès du système statistique du Canada repose sur un partenariat bien établi entre Statistique Canada et la population, les entreprises et les administrations canadiennes. Sans cette collaboration et cette bonne volonté, il serait impossible de produire des statistiques précises et actuelles.

Symbols

The following standard symbols are used in Statistics Canada publications:

- .. figures not available.
- ... figures not appropriate or not applicable.
- nil or zero.
- amount too small to be expressed.
- x confidential to meet secrecy requirements of the Statistics Act.
- * The reader is asked to note that the data for some cells have a greater degree of variability than normal associated with them due mainly to the small number of respondents reporting data in the cell, and should therefore be used with caution.

Notes

Throughout this publication:

- Codes **a** to **e** in the tables indicate the degree of reliability of the estimates. The reader is asked to refer to the Section on Data Reliability and Limitations to obtain information on the signification of the codes.
- Totals may not add due to the rounding procedures used to protect the confidentiality of the respondents.

Acknowledgements

This publication was prepared in the Agriculture Division, Statistics Canada under the general direction of Denis Chartrand, Assistant Director and Mario Ménard, Head, Farm Taxation Data Unit. Lina Di Piéto, the principal author and coordinator of the production process of the publication, oversaw its realization. Christopher O'Toole was also a participating author. Eileen Foley prepared the statistical tables and charts. Fabienne Leclerc participated in the review and coordination process. Technical assistance was provided by Carole Lamoureux and Michèle Desjardins. Réjeanne Pelletier and Shirley Erickson provided word processing services. Special thanks are extended to Agriculture Canada for its contribution to the realization of this publication.

The paper used in this publication meets the minimum requirements of American National Standard for Information Sciences - Permanence of Paper for Printed Library Materials, ANSI Z39.48 - 1984.



Signes conventionnels

Les signes conventionnels suivants sont employés uniformément dans les publications de Statistique Canada:

- .. nombres indisponibles.
- ... n'ayant pas lieu de figurer.
- néant ou zéro.
- nombres infimes.
- x confidentiel en vertu des dispositions de la Loi sur la statistique relatives au secret.
- * Le lecteur est prié de noter que les données pour certaines cases ont une plus grande marge d'inconsistance que l'on devrait normalement obtenir, et ce, à cause principalement d'un nombre restreint de déclarants dans la case; elles doivent par conséquent être utilisées avec circonspection.

Notes

Dans cette publication:

- Les codes **a** à **e** dans les tableaux donnent une indication du degré de fiabilité des estimations. Le lecteur est prié de se reporter à la Section sur la fiabilité des données et restrictions pour obtenir de l'information sur la signification des codes.
- Les totaux peuvent ne pas s'additionner à cause des procédures d'arrondissement utilisées pour protéger la confidentialité des déclarants.

Remerciements

La présente publication a été préparée dans la Division de l'agriculture sous la direction générale de Denis Chartrand, directeur adjoint et Mario Ménard, chef, Sous-section des données fiscales agricoles. Lina Di Piéto, l'auteur principal et coordonnatrice du processus de production de la publication, a veillé à sa réalisation. Christopher O'Toole était également co-auteur. Eileen Foley a préparé les tableaux statistiques et les graphiques. Fabienne Leclerc a participé à la révision et au processus de coordination. Carole Lamoureux et Michèle Desjardins ont prêté leur assistance technique. Réjeanne Pelletier et Shirley Erickson ont assuré les services de traitement des textes. Nous tenons à remercier tout spécialement Agriculture Canada pour sa contribution à la réalisation de cette publication.

Le papier utilisé dans la présente publication répond aux exigences minimales de l'American National Standard for Information Sciences - "Permanence of Paper for Printed Library Materials", ANSI Z39.48 - 1984.



Table of Contents

	Page
Highlights	vii
Charts	ix
Introduction	xi

Historical Estimates

Table

1.1 Selected Financial Statistics, by Province, 1987 - 1990	2
1.2 Selected Ratios, by Province, 1989 and 1990	4
1.3 Provinces Ranked in Order of Operating Revenues, 1987 - 1990	5
1.4 Provinces Ranked in Order of Average Operating Revenues per Farm, 1987 - 1990	5

Operating Revenues and Expenses

Table

2.1 Operating Revenues and Expenses, by Province, 1990	6
2.2 Operating Revenues and Expenses, by Farm Type, Canada, 1990	10
2.3 Average Operating Revenues and Expenses per Farm Reporting, by Farm Type, Canada, 1990	12
2.4 Operating Revenues and Expenses, by Farm Type and Province, 1990	14
2.5 Average Net Operating Income by Degree of Specialization, by Farm Type and Province, 1990	17
2.6 Major Sources of Operating Revenues, by Farm Type, Canada, 1990	20
2.7 Distribution of the Revenue Dollar, by Farm Type, Canada, 1990	20
2.8 Operating Revenues and Expenses, by Economic Class, Canada, 1990	22
2.9 Operating Revenues and Expenses, by Economic Class and Farm Type, Canada, 1990	24
2.10 Operating Revenues and Expenses, by Economic Class and Province, 1990	25

Table des matières

	Page
Faits saillants	vii
Graphiques	ix
Introduction	xi

Estimations historiques

Tableau

1.1 Statistiques financières choisies, selon la province, 1987 - 1990	2
1.2 Ratios choisis, selon la province, 1989 et 1990	4
1.3 Classement des provinces en fonction des revenus d'exploitation, 1987 - 1990	5
1.4 Classement des provinces en fonction des revenus d'exploitation moyens par exploitation agricole, 1987 - 1990	5

Revenus et dépenses d'exploitation

Tableau

2.1 Revenus et dépenses d'exploitation, selon la province, 1990	6
2.2 Revenus et dépenses d'exploitation, selon le type d'exploitation agricole, Canada, 1990	10
2.3 Revenus et dépenses d'exploitation moyens par exploitation déclarante, selon le type d'exploitation agricole, Canada, 1990	12
2.4 Revenus et dépenses d'exploitation, selon le type d'exploitation agricole et la province, 1990	14
2.5 Revenu d'exploitation net moyen par degré de spécialisation, selon le type d'exploitation agricole et la province, 1990	17
2.6 Sources principales des revenus d'exploitation, selon le type d'exploitation agricole, Canada, 1990	20
2.7 Répartition du dollar-revenu, selon le type d'exploitation agricole, Canada, 1990	20
2.8 Revenus et dépenses d'exploitation, selon la classe économique, Canada, 1990	22
2.9 Revenus et dépenses d'exploitation, selon la classe économique et le type d'exploitation agricole, Canada, 1990	24
2.10 Revenus et dépenses d'exploitation, selon la classe économique et la province, 1990	25

Table of Contents - Continued

	Page
2.11 Average Net Operating Income by Degree of Specialization, by Economic Class and Farm Type, Canada, 1990	26
2.12 Major Sources of Operating Revenues, by Economic Class, Canada, 1990	27
2.13 Distribution of the Revenue Dollar, by Economic Class, Canada, 1990	27

Off-Farm Income

Table

3.1 Operators' Off-Farm Income and Operating Revenues and Expenses, Unincorporated Sector, by Province, 1987 - 1990	28
3.2 Operators' Off-Farm Income and Operating Revenues and Expenses, Unincorporated Sector, by Farm Type, Canada, 1990	30
3.3 Operators' Off-Farm Income and Net Operating Income, Unincorporated Sector, by Farm Type and Province, 1990	32
3.4 Operators' Off-Farm Income and Operating Revenues and Expenses, Unincorporated Sector, by Economic Class, Canada, 1990	35
3.5 Operators' Off-Farm Income and Net Operating Income, Unincorporated Sector, by Economic Class and Province, 1990	36
3.6 Average Operators' Off-Farm Income, Unincorporated Sector, by Farm Type, Canada, 1990	37
3.7 Average Operators' Off-Farm Income, Unincorporated Sector, by Economic Class, Canada, 1990	37

Distribution by Income

Table

4.1 Distribution of Farms by Net Operating Income, by Province and Farm Type, 1990	38
4.2 Distribution of Farms by Net Operating Income, by Economic Class and Farm Type, Canada, 1990	44
4.3 Distribution of Individuals and Selected Average Income by Total Operator's Income, Unincorporated Sector, by Farm Type, Canada, 1990	46

Table des matières - suite

	Page
2.11 Revenu d'exploitation net moyen par degré de spécialisation, selon la classe économique et le type d'exploitation agricole, Canada, 1990	26
2.12 Sources principales des revenus d'exploitation, selon la classe économique, Canada, 1990	27
2.13 Répartition du dollar-revenu, selon la classe économique, Canada, 1990	27

Revenu hors exploitation

Tableau

3.1 Revenu hors exploitation des exploitants et revenus et dépenses d'exploitation, secteur non constitué, selon la province, 1987 - 1990	28
3.2 Revenu hors exploitation des exploitants et revenus et dépenses d'exploitation, secteur non constitué, selon le type d'exploitation agricole, Canada, 1990	30
3.3 Revenu hors exploitation des exploitants et revenu d'exploitation net, secteur non constitué, selon le type d'exploitation agricole et la province, 1990	32
3.4 Revenu hors exploitation des exploitants et revenus et dépenses d'exploitation, secteur non constitué, selon la classe économique, Canada, 1990	35
3.5 Revenu hors exploitation des exploitants et revenu d'exploitation net, secteur non constitué, selon la classe économique et la province, 1990	36
3.6 Revenu hors exploitation moyen des exploitants, secteur non constitué, selon le type d'exploitation agricole, Canada, 1990	37
3.7 Revenu hors exploitation moyen des exploitants, secteur non constitué, selon la classe économique, Canada, 1990	37

Répartition selon le revenu

Tableau

4.1 Répartition des exploitations agricoles par revenu d'exploitation net, selon la province et le type d'exploitation agricole, 1990	38
4.2 Répartition des exploitations agricoles par revenu d'exploitation net, selon la classe économique et le type d'exploitation agricole, Canada, 1990	44
4.3 Répartition des individus et revenus moyens choisis selon le revenu total de l'exploitant, secteur non constitué, par type d'exploitation agricole, Canada, 1990	46

Table of Contents - Continued

	Page
Dairy Farms	
Table	
5.1 Operating Revenues and Expenses of Dairy Farms, by Province, 1989 and 1990	48
5.2 Provincial Share of Dairy Farm Operating Revenues by Commodity, and Provincial Share of Operating Expenses, 1990	49
5.3 Operating Revenues and Expenses of Dairy Farms, by Economic Class, Canada, 1990	50
Cattle Farms	
Table	
6.1 Operating Revenues and Expenses of Cattle Farms, by Province, 1989 and 1990	52
6.2 Provincial Share of Cattle Farm Operating Revenues by Commodity, and Provincial Share of Operating Expenses, 1990	53
6.3 Operating Revenues and Expenses of Cattle Farms, by Economic Class, Canada, 1990	54
Hog Farms	
Table	
7.1 Operating Revenues and Expenses of Hog Farms, by Province, 1989 and 1990	56
7.2 Provincial Share of Hog Farm Operating Revenues by Commodity, and Provincial Share of Operating Expenses, 1990	57
7.3 Operating Revenues and Expenses of Hog Farms, by Economic Class, Canada, 1990	58
Poultry & Egg Farms	
Table	
8.1 Operating Revenues and Expenses of Poultry & Egg Farms, by Province, 1989 and 1990	60
8.2 Provincial Share of Poultry & Egg Farm Operating Revenues by Commodity, and Provincial Share of Operating Expenses, 1990	61
8.3 Operating Revenues and Expenses of Poultry & Egg Farms, by Economic Class, Canada, 1990	62

Table des matières - suite

	Page
Fermes laitières	
Tableau	
5.1 Revenus et dépenses d'exploitation des fermes laitières, selon la province, 1989 et 1990	48
5.2 Part provinciale des revenus d'exploitation des fermes laitières selon le produit, et part provinciale des dépenses d'exploitation, 1990	49
5.3 Revenus et dépenses d'exploitation des fermes laitières, selon la classe économique, Canada, 1990	50
Fermes bovines	
Tableau	
6.1 Revenus et dépenses d'exploitation des fermes bovines, selon la province, 1989 et 1990	52
6.2 Part provinciale des revenus d'exploitation des fermes bovines selon le produit, et part provinciale des dépenses d'exploitation, 1990	53
6.3 Revenus et dépenses d'exploitation des fermes bovines, selon la classe économique, Canada, 1990	54
Fermes porcines	
Tableau	
7.1 Revenus et dépenses d'exploitation des fermes porcines, selon la province, 1989 et 1990	56
7.2 Part provinciale des revenus d'exploitation des fermes porcines selon le produit, et part provinciale des dépenses d'exploitation, 1990	57
7.3 Revenus et dépenses d'exploitation des fermes porcines, selon la classe économique, Canada, 1990	58
Fermes productrices de volaille & oeufs	
Tableau	
8.1 Revenus et dépenses d'exploitation des fermes productrices de volaille & oeufs, selon la province, 1989 et 1990	60
8.2 Part provinciale des revenus d'exploitation des fermes productrices de volaille & oeufs selon le produit, et part provinciale des dépenses d'exploitation, 1990	61
8.3 Revenus et dépenses d'exploitation des fermes productrices de volaille & oeufs, selon la classe économique, Canada, 1990	62

Table of Contents - Concluded

	Page
Grain & Oilseed Farms	
Table	
9.1 Operating Revenues and Expenses of Grain & Oilseed Farms, by Province, 1989 and 1990	64
9.2 Provincial Share of Grain & Oilseed Farm Operating Revenues by Commodity, and Provincial Share of Operating Expenses, 1990	65
9.3 Operating Revenues and Expenses of Grain & Oilseed Farms, by Economic Class, Canada, 1990	66
Fruit & Vegetable Farms	
Table	
10.1 Operating Revenues and Expenses of Fruit & Vegetable Farms, by Province, 1989 and 1990	68
10.2 Provincial Share of Fruit & Vegetable Farm Operating Revenues by Commodity, and Provincial Share of Operating Expenses, 1990	69
10.3 Operating Revenues and Expenses of Fruit & Vegetable Farms, by Economic Class, Canada, 1990	70
Appendix	
I. Methodology	73
II. Data Reliability and Limitations	77
III. Concepts	81
Glossary	85

Note: All tables and charts, except those on off-farm income, refer to unincorporated farms reporting total operating revenues of \$10,000 and over and to incorporated farms reporting total sales (gross revenues plus joint venture income) of \$25,000 and over that are classified as engaging in farming activity. The tables and chart on off-farm income refer to unincorporated farmers involved in a single operation with total operating revenues of \$10,000 and over.

Table des matières - fin

	Page
Fermes productrices de céréales & oléagineux	
Tableau	
9.1 Revenus et dépenses d'exploitation des fermes productrices de céréales & oléagineux, selon la province, 1989 et 1990	64
9.2 Part provinciale des revenus d'exploitation des fermes productrices de céréales & oléagineux selon le produit, et part provinciale des dépenses d'exploitation, 1990	65
9.3 Revenus et dépenses d'exploitation des fermes productrices de céréales & oléagineux, selon la classe économique, Canada, 1990	66
Fermes productrices de fruits & légumes	
Tableau	
10.1 Revenus et dépenses d'exploitation des fermes productrices de fruits & légumes, selon la province, 1989 et 1990	68
10.2 Part provinciale des revenus d'exploitation des fermes productrices de fruits & légumes selon le produit, et part provinciale des dépenses d'exploitation, 1990	69
10.3 Revenus et dépenses d'exploitation des fermes productrices de fruits & légumes, selon la classe économique, Canada, 1990	70
Appendice	
I. Méthodologie	73
II. Fiabilité des données et restrictions	77
III. Concepts	81
Glossaire	88

Nota: Tous les tableaux et graphiques, sauf ceux sur le revenu hors exploitation, réfèrent aux exploitations agricoles non constituées en société dont les revenus d'exploitation totaux s'élèvent à \$10,000 et plus et aux exploitations agricoles constituées en société dont les ventes (revenus bruts plus revenus produits par les entreprises en coparticipation) s'élèvent à \$25,000 et plus et qui sont classées comme exerçant une activité agricole. Les tableaux et le graphique sur le revenu hors exploitation réfèrent aux exploitants agricoles non constitués exerçant une activité unique, dont les revenus d'exploitation totaux sont de \$10,000 et plus.

Highlights

Unincorporated Farms with Total Operating Revenues of \$10,000 and Over and Incorporated Farms with Sales of \$25,000 and Over

- In 1990, the estimated total number of farms in Canada amounted to 231,380, of which nearly 60% were located in the Prairie provinces.
- Top three farm types accounted for 80% of the total number of farms in Canada. Grain and oilseed farms ranked first with 41% of the total, followed by cattle and dairy farms with 27% and 13%, respectively. These farm types accounted for 70% of all operating revenues, with respectively 28%, 24% and 18% of the total.
- Except for the larger economic class (i.e. farms with operating revenues of \$250,000 and more), the distribution of farms between the other economic classes was relatively uniform. The share of the operating revenues for farms with operating revenues of \$250,000 and over accounted for 41% of the total, while the share for those in the \$10,000 to \$24,999 economic class accounted for only 4%. In terms of average operating revenues per farm, the top three provinces were, in 1990, Newfoundland (\$208,867), New Brunswick (\$143,830) and Prince Edward Island (\$143,457).
- The average net operating income per farm fluctuated widely from province to province, with a high of \$31,049 in Prince Edward Island to a low of \$14,899 in Manitoba. Among the 10 major farm types, potato farms in Canada posted the highest average net operating income per farm, in 1990, with \$54,329, followed by tobacco farms and poultry and egg farms with respectively \$52,770 and \$44,039. Cattle farms reported the lowest average net operating income per farm with \$8,646. Fruit and vegetable farms and livestock combination farms also had relatively low net operating income below \$15,000.
- Cattle farms had the highest proportion of farms (33%) with negative net operating income followed by fruit and vegetable farms (30%) and livestock combination farms (29%). This contrasts with tobacco farms and dairy farms, which experienced the lowest percentage of farms with negative net operating income with only 4% and 6% respectively. In terms of economic class, 42% of the farms in the \$10,000 to \$24,999 range had a negative net operating income as compared to 10% and 12% respectively for the two larger classes.
- In 1990, almost 83 cents of each farm operating revenue dollar in Canada was used to cover the operating expenses. Total livestock expenses (27 cents), total machinery expenses (11 cents) and total crop expenses (11 cents) have absorbed the largest portions of each operating revenue dollar. Farms in the \$10,000 to \$24,999 economic class spent almost one

Faits saillants

Exploitations agricoles non constituées dont les revenus d'exploitation totaux sont de \$10,000 et plus et exploitations agricoles constituées dont les ventes sont de \$25,000 et plus

- En 1990, le nombre total estimé d'exploitations agricoles au Canada a atteint 231,380. De ce nombre, près de 60% étaient situées dans les provinces des Prairies.
- Trois principaux types d'exploitation ont représenté 80% du nombre d'exploitations agricoles au Canada. Les fermes productrices de céréales et d'oléagineux se sont classées au premier rang avec 41% du total, suivies par les fermes bovines et laitières avec 27% et 13% respectivement. Ces types d'exploitation agricole ont représenté 70% de tous les revenus d'exploitation, avec respectivement 28%, 24% et 18% du total.
- À l'exception de la classe économique la plus importante (c'est-à-dire les exploitations agricoles ayant déclaré des revenus d'exploitation de \$250,000 et plus), la répartition des exploitations entre les autres classes économiques était relativement uniforme. La part des revenus d'exploitation pour les fermes dont les revenus d'exploitation déclarés étaient de \$250,000 et plus ont représenté 41% du total, alors que la part de celles faisant partie de la classe économique \$10,000 - \$24,999 ont représenté seulement 4% du total. En termes de revenus d'exploitation moyens par exploitation, les trois principales provinces, en 1990, ont été Terre-Neuve (\$208,867), le Nouveau-Brunswick (\$143,830) et l'Île-du-Prince-Édouard (\$143,457).
- Le revenu d'exploitation net moyen de chaque exploitation a fluctué considérablement d'une province à l'autre. L'Île-du-Prince-Édouard a déclaré le revenu le plus élevé avec \$31,049, alors que le Manitoba s'est classé en bas de l'échelle avec \$14,899. Parmi les 10 principaux types d'exploitation agricole, les fermes productrices de pommes de terre au Canada ont déclaré le revenu d'exploitation net moyen par exploitation le plus élevé, avec \$54,329, suivies par les fermes productrices de tabac et les fermes productrices de volaille et d'œufs avec respectivement \$52,770 et \$44,039. Les fermes bovines ont déclaré le revenu d'exploitation net moyen par exploitation le plus faible, soit \$8,646. Les fermes productrices de fruits et de légumes et les fermes de combinaison de bétail ont également déclaré un revenu d'exploitation net relativement bas, soit sous les \$15,000.
- La plus forte proportion de fermes avec un revenu d'exploitation net négatif a été observée pour les fermes bovines (33%), suivies par les fermes productrices de fruits et de légumes (30%) et les fermes de combinaison de bétail (29%). Ceci contraste avec les fermes productrices de tabac et les fermes laitières, lesquelles ont affiché le plus faible pourcentage de fermes avec un revenu d'exploitation net négatif, soit 4% et 6% respectivement. En termes de classe économique, 42% des exploitations agricoles comprises dans l'intervalle de \$10,000 à \$24,999 ont déclaré un revenu d'exploitation net négatif comparativement à 10% et 12% respectivement pour les deux classes les plus importantes.
- En 1990, près de 83 cents de chaque dollar de revenu d'exploitation au Canada ont servi à couvrir les dépenses d'exploitation. Les dépenses totales au titre du bétail (27 cents), des machines (11 cents) et des cultures (11 cents) ont absorbé les plus grosses parts de chaque dollar de revenus d'exploitation. Les exploitations faisant partie de la classe économique \$10,000 -

dollar for every dollar in revenues, while farms in the \$100,000 to \$249,999 economic class fared the best, spending only 78 cents to earn a dollar in revenues. Except for the largest farms, approximately 10 cents of each operating revenue dollar was expended on interest payments.

- A significant variability by farm type was identified in terms of degree of specialization in 1990. For example, 91% of the greenhouses and nurseries had 90% or more of their sales derived from one major commodity or commodity group, as compared to 38% for the grain and oilseed farms. Overall, 51% of the Canadian farms were specialized at a degree of 90% or more.
- In 1990, farm operations with the highest level of operating revenues derived from one commodity or commodity group were greenhouses and nurseries and poultry and egg farms. For these types, the sales of greenhouse and nursery products and poultry products represented respectively 95% and 90% of all operating revenues.

Off-Farm Income, Unincorporated Farms with Total Operating Revenues of \$10,000 and Over

- In 1990, the off-farm income for the estimated 255,035 individuals involved in a single operation amounted to \$4.8 billion. These individuals operated 210,200 farms. The national average off-farm income per individual was at \$18,631, with a large range across the country. For example, British Columbia registered a high of \$27,688, while Quebec registered a low of \$11,604.
- The national average total operators' income per individual including farm and off-farm sources totalled \$31,234. Three provinces stood below this average: Saskatchewan (\$29,113), Quebec (\$27,904) and Manitoba (\$26,294).
- In 1990, 19% of the individuals had a total operators' income below \$10,000, while 3% had an income of \$100,000 and over. Individuals operating poultry and egg farms registered the highest average operators' income with \$45,102, followed by those operating potato farms (\$41,121) and tobacco farms (\$40,029). Operators involved in livestock combination farms had the lowest, at \$23,407.
- In terms of off-farm income as a percentage of total operators' income, large discrepancies were observed at the farm type level, the percentage ranging from 78% for the fruit and vegetable farms to 26% for the dairy farms. At the provincial level, this percentage hovered between 41% in Prince Edward Island and 79% in British Columbia. The off-farm income to total operators' income ratio declined as the total operating revenues increased. This ratio ranged from .99 for farms with \$10,000 to \$24,999 in operating revenues to .29 for farms with operating revenues of \$250,000 and over.
- In 1990, wages and salaries were the most important source of off-farm income in Canada, accounting for 40% of the total, followed by investment income (26%) and other off-farm income (20%).

\$24,999 ont dépensé presque un dollar pour chaque dollar de revenus perçus, alors que les fermes faisant partie de la classe économique \$100,000 - \$249,999 se sont le mieux comportées, n'ayant engagé que 78 cents de dépenses d'exploitation pour chaque dollar de revenus réalisés. Sauf pour les exploitations les plus importantes, on a engagé approximativement 10 cents en frais d'intérêts pour chaque dollar de revenus perçus.

- En termes de degré de spécialisation, on a identifié une variabilité importante selon le type d'exploitation. Ainsi, pour 91% des serres et des pépinières, 90% ou plus de leurs ventes provenaient des ventes du principal produit ou groupe de produits, comparativement à 38% pour les fermes productrices de céréales et d'oléagineux. Dans l'ensemble, 51% des exploitations canadiennes étaient spécialisées à un degré de 90% ou plus.
- En 1990, les exploitations agricoles qui ont affiché le plus haut niveau de revenus d'exploitation provenant d'un produit ou d'un groupe de produits ont été les serres et les pépinières et les fermes productrices de volaille et d'œufs. Pour ces types, les ventes des produits de serre et de pépinière et des produits de volaille ont représenté respectivement 95% et 90% de tous les revenus d'exploitation.

Revenu hors exploitation, exploitations agricoles non constituées dont les revenus d'exploitation totaux sont de \$10,000 et plus

- En 1990, le revenu hors exploitation pour les quelque 255,035 individus exerçant une activité unique a totalisé \$4.8 milliards. Ces individus ont exploité 210,200 fermes. La moyenne nationale du revenu hors exploitation de chaque individu a été de \$18,631, avec des écarts importants d'un bout à l'autre du pays. Par exemple, c'est en Colombie-Britannique que les exploitants ont déclaré la moyenne la plus élevée avec \$27,688, alors que les exploitants du Québec se sont classés en bas de l'échelle avec \$11,604.
- Le revenu national total moyen par exploitant, incluant les sources de revenu agricole et non-agricole, a totalisé \$31,234. Trois provinces se sont situées sous cette moyenne: la Saskatchewan (\$29,113), le Québec (\$27,904) et le Manitoba (\$26,294).
- En 1990, 19% des individus ont déclaré un revenu total de l'exploitant inférieur à \$10,000, alors que 3% ont déclaré un revenu de \$100,000 et plus. Les individus exploitant les fermes de volaille et d'œufs ont enregistré le revenu moyen de l'exploitant le plus élevé, soit \$45,102, suivis par ceux exploitant les fermes productrices de pommes de terre (\$41,121) et de tabac (\$40,029). Les exploitants exerçant dans les fermes de combinaison de bétail ont enregistré le plus bas, soit \$23,407.
- En termes du revenu hors exploitation exprimé en pourcentage du total du revenu de l'exploitant, on a observé des écarts importants entre les différents types d'exploitation. Le pourcentage s'est échelonné de 78% pour les fermes productrices de fruits et de légumes à 26% pour les fermes laitières. Au niveau provincial, ce pourcentage a oscillé entre 41% à l'Île-du-Prince-Édouard et 79% en Colombie-Britannique. Le ratio du revenu hors exploitation par rapport au revenu total de l'exploitant a diminué à mesure qu'a augmenté le revenu d'exploitation total. Ce ratio s'est échelonné de .99 pour les exploitations agricoles dont les revenus d'exploitation allaient de \$10,000 à \$24,999 à .29 pour celles dont les revenus d'exploitation étaient de \$250,000 et plus.
- En 1990, les salaires et les traitements ont été la source de revenu hors exploitation la plus importante au Canada, représentant 40% du total. Les revenus de placements et les autres revenus hors exploitation suivirent avec respectivement 26% et 20%.

Chart 1

Graphique 1

Average Operating Revenues and Expenses and Net Operating Income per Farm¹, by Province, 1990

Revenus et dépenses d'exploitation moyens et revenu d'exploitation net moyen par exploitation agricole¹, selon la province, 1990

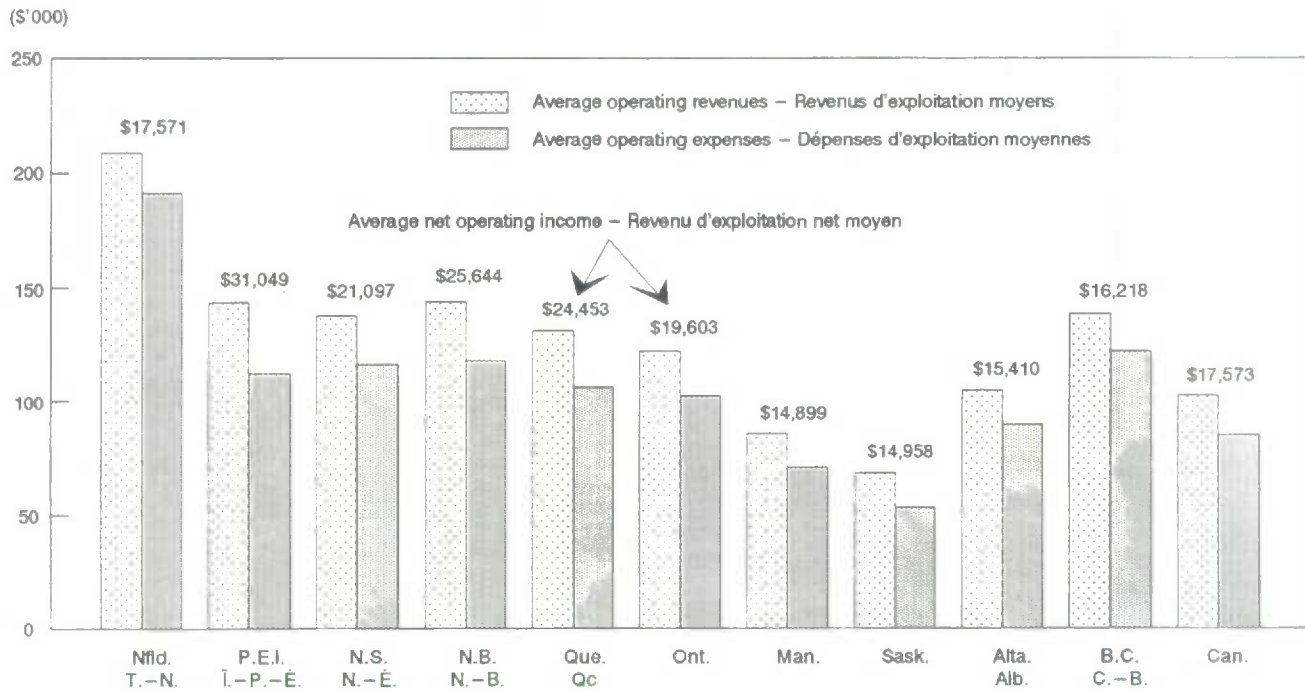

Chart 2

Graphique 2

Breakdown of Number of Farms¹ and Operating Revenues for Selected Farm Types, Canada, 1990

Ventilation du nombre d'exploitations agricoles¹ et des revenus d'exploitation pour des types d'exploitation agricole choisis, Canada, 1990

Number of farms – Nombre d'exploitations agricoles

Operating revenues – Revenus d'exploitation

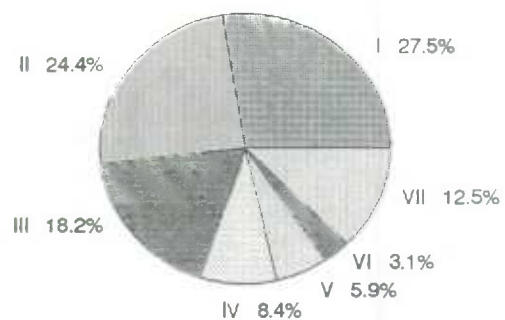
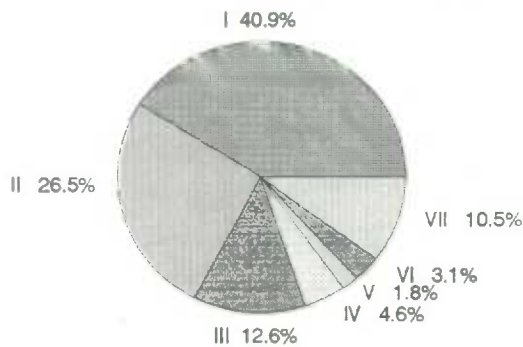

- | | | | |
|-------------------|-----|-----------------------|-----|
| Grain & oilseed | I | Céréales & oléagineux | I |
| Cattle | II | Bovins | II |
| Dairy | III | Produits laitiers | III |
| Hogs | IV | Porcs | IV |
| Poultry & eggs | V | Volaille & oeufs | V |
| Fruit & vegetable | VI | Fruits & légumes | VI |
| Other types | VII | Autres types | VII |

¹ Refers to unincorporated farms reporting total operating revenues of \$10,000 and over and to incorporated farms reporting total sales (gross revenues plus joint venture income) of \$25,000 and over that are classified as engaging in a farming activity. – Réfère aux exploitations agricoles non constituées en société dont les revenus d'exploitation totaux sont de \$10,000 et plus et aux exploitations agricoles constituées en société dont les ventes (revenus bruts plus revenus produits par les entreprises en coparticipation) s'élèvent à \$25,000 et plus et qui sont classées comme exerçant une activité agricole.

Chart 3

Breakdown of Number of Farms and Operating Revenues, by Economic Class, Canada, 1990

Graphique 3

Ventilation du nombre d'exploitations agricoles et des revenus d'exploitation, selon la classe économique, Canada, 1990

Number of farms – Nombre d'exploitations agricoles

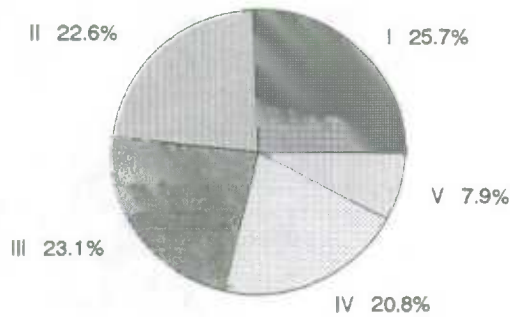

Operating revenues – Revenus d'exploitation

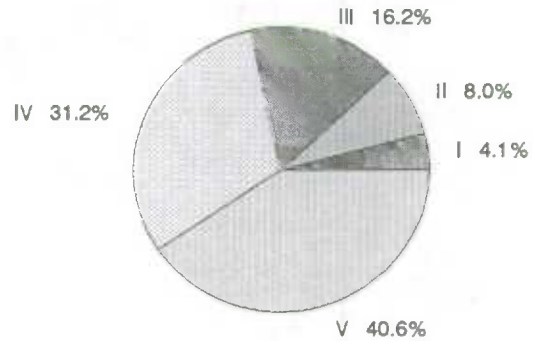

I \$ 10,000 – \$ 24,999
 II \$ 25,000 – \$ 49,999
 III \$ 50,000 – \$ 99,999
 IV \$100,000 – \$249,999
 V \$250,000 and over – et plus

Chart 4

Unincorporated Sector¹, Selected Statistics, by Province, 1990

Graphique 4

Secteur non constitué¹, statistiques choisies, selon la province, 1990

(\$'000)

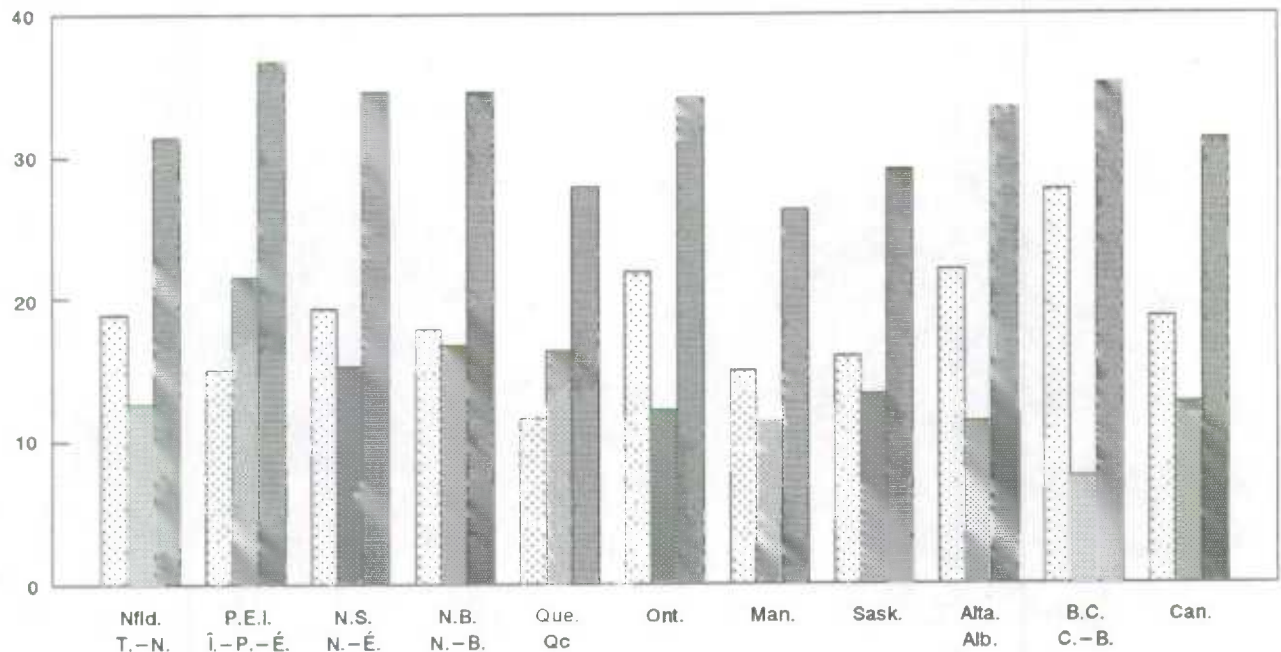

Average off-farm income per individual
 Revenu hors exploitation moyen par individu
 Average net operating income per individual
 Revenu d'exploitation net moyen par individu
 Average total operators' income per individual
 Revenu total moyen par exploitant

Average net operating income per individual
 Revenu d'exploitation net moyen par individu

¹ Unincorporated farmers involved in a single operation with total operating revenues of \$10,000 and over. – Exploitants agricoles non constitués exerçant une activité unique et dont les revenus d'exploitation totaux sont de \$10,000 et plus.

Introduction

Since the mid-twenties, the Agriculture Division of Statistics Canada has been publishing a set of annual series depicting provincial levels and trends of net farm income and its component parts¹.

These series, however, have not been designed to satisfy a growing demand for farm financial data that would allow comparisons by type of farm and economic class. This requirement for financial data at the farm level became more important as a result of the evolution of the legislative and policy frameworks that govern many aspects of agriculture in Canada.

To fulfil this requirement, the Agriculture Division initiated the Taxation Data Program in the early 1980's. The *Statistics Act* of 1971 provided Statistics Canada with the authority to access income tax records for statistical purposes and thereby, the ability to produce annual farm financial statistics by farm type and economic class, without causing any additional response burden on the agriculture community.

Beginning with the 1990 taxation year, the publication, **Agricultural Financial Statistics**, puts in perspective some of these financial statistics. The objective of this publication is to provide a more detailed picture of the performance of the Canadian agricultural industry as revealed by the results of the Taxation Data Program.

Throughout the previous decade, the Taxation Data Program has been gradually expanded. Before 1987, the program was confined to the unincorporated farms outside of the Prairie provinces. In 1987, it was expanded to cover the incorporated farms and in 1990, to encompass the Prairie provinces.

Until 1990, the Agriculture Division had mainly used the taxation data to provide indicators for the farm operating expense estimates for the unincorporated farms outside of the Canadian Wheat Board (CWB) region as published in the **Agriculture Economic Statistics** (AES). The CWB region encompasses the Prairie provinces and Peace River region in British Columbia. The data for this region have been traditionally collected from the National Farm Survey in order to meet the statistical requirements of the *Western Grain Stabilization Act*. As of 1991, expense estimates for publication purposes (AES) and National Accounting will

¹ Refers to farm cash receipts and farm operating expenses and depreciation charges. Over the years, the Agriculture Division has developed new economic indicators. These series can be found in the publication **Agriculture Economic Statistics** (Catalogue No. 21-603E) and they form the basis for the official provincial aggregate estimates.

Introduction

Depuis le milieu des années vingt, la Division de l'agriculture de Statistique Canada publie un ensemble de données annuelles qui illustrent à l'échelle provinciale les niveaux et les tendances du revenu net agricole et de ses composantes¹.

Ces séries, toutefois, n'ont pas été conçues pour satisfaire à la demande croissante de données financières permettant de comparer les exploitations agricoles selon le type et la classe économique. La nécessité de disposer de telles données s'est accrue par suite de l'évolution des lois et des politiques qui régissent bien des éléments de l'agriculture au Canada.

Pour répondre à ce besoin, la Division de l'agriculture a mis sur pied le Programme des données fiscales au début des années 80. De par la *Loi sur la statistique* de 1971, Statistique Canada a accès aux déclarations d'impôt sur le revenu à des fins statistiques, ce qui lui permet de produire des données financières annuelles sur les exploitations agricoles selon le type et la classe économique sans accroître le fardeau des répondants du milieu agricole.

Commençant avec l'année d'imposition 1990, quelques-unes de ces données financières paraissent dans les **Statistiques financières agricoles**. Cette publication vise à fournir un portrait plus détaillé de la performance du secteur agricole canadien tel que le montrent les résultats du Programme des données fiscales.

Depuis dix ans, le Programme des données fiscales s'est développé progressivement. Avant 1987, il était limité aux exploitations agricoles non constituées en société et situées à l'extérieur des provinces des Prairies. Puis il a été élargi pour englober en 1987 les exploitations agricoles constituées en société et, en 1990, les provinces des Prairies.

Jusqu'en 1990, la Division de l'agriculture s'est surtout servie des données fiscales pour faire état des dépenses d'exploitation agricole des fermes non constituées en société et se trouvant à l'extérieur de la région de la Commission canadienne du blé qui est délimitée dans les **Statistiques économiques agricoles** (SÉA). Cette région englobe les provinces des Prairies et le secteur de la rivière de la Paix en Colombie-Britannique. Les données afférentes sont obtenues depuis toujours au moyen de l'Enquête nationale sur les fermes afin de répondre aux exigences statistiques de la *Loi de stabilisation concernant le grain de l'Ouest*. Mais vu

¹ Soit les recettes monétaires agricoles, les dépenses d'exploitation agricole et les frais d'amortissement. Au fil des ans, la Division de l'agriculture a élaboré de nouveaux indicateurs économiques. Les données paraissent dans les **Statistiques économiques agricoles** (N° 21-603F au cat.) et forment la base des chiffres officiels regroupés au niveau provincial.

be primarily based on tax records as the Western Grain Stabilization Program ended as of July 31, 1991.

The Taxation Data Program also constitutes a major source of financial data for the Whole Farm Data Project². These data are used to monitor the financial health of the Canadian agricultural sector and serve as a tool for farm level policy analysis.

The **Agricultural Financial Statistics** publication provides data on such key variables as operating revenues and expenses by province, type of farm and economic class as well as some distributional data on income. Off-farm income is also presented for unincorporated farmers involved in a single operation.

This publication provides some historical perspective, by displaying data for the current year as well as data dating back to 1987 for the non-Prairie provinces.

For purposes of statistical tabulations, the estimates presented in this bulletin cover unincorporated farms reporting total operating revenues of \$10,000 and over. Also included are incorporated farms reporting total sales (gross revenues plus joint venture income) of \$25,000 and over that are classified as engaging in farming activity.

It must be understood that the data published in the **Agriculture Economic Statistics** publication do not directly compare with the data published in this bulletin due mainly to differences in coverage and concepts. The reader is encouraged to read the **Concepts** section for a description of the major conceptual differences.

² The Whole Farm Database Project has for primary objective to produce descriptive, physical and financial data at the whole farm level on an annual basis. Agriculture Canada and Statistics Canada initiated this project in February 1991.

que le Programme de stabilisation du revenu des céréaliculteurs de l'Ouest a cessé d'exister le 31 juillet 1991, on s'appuie depuis 1991 surtout sur les données fiscales pour établir les estimations des dépenses qui paraissent dans les SÉA et les comptes nationaux.

Le Programme des données fiscales constitue aussi une source majeure d'information financière pour le Projet des données complètes sur les exploitations agricoles². Ces données sont utilisées comme baromètre de la santé financière du secteur agricole canadien et comme outil pour l'analyse des politiques relatives aux exploitations agricoles.

Les **Statistiques financières agricoles** renseignent sur les variables clés comme les revenus d'exploitation et les dépenses par province, type d'exploitation et classe économique, ainsi que sur la répartition du revenu. On y trouve aussi les données sur le revenu hors exploitation des exploitants non constitués en société et exerçant une seule activité.

Cette publication situe les données dans un contexte historique, en les présentant pour l'année en cours et rétroactivement à 1987 pour les provinces non comprises dans les Prairies.

Aux fins des totalisations statistiques, le présent bulletin fournit les chiffres relatifs aux exploitations agricoles non constituées en société dont les revenus d'exploitation totaux s'élèvent à \$10,000 et plus; et aux exploitations agricoles constituées en société dont les ventes (revenus bruts plus revenus produits par les entreprises en coparticipation) s'élèvent à \$25,000 et plus et qui sont classées comme exerçant une activité agricole.

Il convient de retenir que les données des **Statistiques économiques agricoles** ne se prêtent pas à une comparaison directe avec celles du présent bulletin, ce qui s'explique surtout par les différences concernant la couverture et les concepts. Le lecteur trouvera à la section **Concepts** l'énoncé des principales différences d'ordre conceptuel.

² Institué en février 1991 par Agriculture Canada et Statistique Canada, ce projet vise essentiellement à produire des données annuelles de nature descriptive, physique et financière au niveau global des exploitations agricoles.

FOR FURTHER READING

Selected Publications
from Statistics Canada

LECTURES SUGGÉRÉES

Choisies parmi les publications
de Statistique Canada

Title	Titre	Catalogue
Supplements to Agriculture Economic Statistics. <i>Bi-annual.</i> English or French	Suppléments à Statistiques économiques agricoles. <i>Semestriel.</i> Anglais ou français	10-603 E/F
Farm Cash Receipts. <i>Quarterly.</i> Bilingual	Recettes monétaires agricoles. <i>Trimestriel.</i> Bilingue	21-001
Farming Facts. <i>Annual.</i> English or French	Données agricoles. <i>Annuel.</i> Anglais ou français	21-522 E/F
Agriculture Economic Statistics. <i>Irregular.</i> English or French	Statistiques économiques agricoles. <i>Irrégulier.</i> Anglais ou français	21-603 E/F
Farm Product Price Index. <i>Monthly.</i> Bilingual	Indice des prix des produits agricoles. <i>Mensuel.</i> Bilingue	62-003
Farm Input Price Index. <i>Quarterly.</i> Bilingual	Indice des prix des entrées dans l'agriculture. <i>Trimestriel.</i> Bilingue	62-004

To order a publication you may telephone 1-613-951-7277 or use facsimile number 1-613-951-1584. For toll free in Canada only telephone 1-800-267-6677. When ordering by telephone or facsimile a written confirmation is not required.

Pour obtenir une publication veuillez téléphoner au 1-613-951-7277 ou utiliser le numéro du télécopieur 1-613-951-1584. Pour appeler sans frais, au Canada, composez le 1-800-267-6677. Il n'est pas nécessaire de nous faire parvenir une confirmation pour une commande passée par téléphone ou télécopieur.

FOR FURTHER READING

Selected Publications
from Statistics Canada

LECTURES SUGGÉRÉES

Choisies parmi les publications
de Statistique Canada

1991 Census of Agriculture**Recensement de l'agriculture de 1991**

Title	Titre	Catalogue
Census Overview of Canadian Agriculture: 1971-1991. Bilingual	Aperçu de l'agriculture canadienne selon les données du recensement: 1971-1991. Bilingue	93-348
Agricultural Profile of Canada - Part I. Bilingual	Profil agricole du Canada: Partie I. Bilingue	93-350*
Agricultural Profile of Newfoundland - Part I. Bilingual	Profil agricole de Terre-Neuve: Partie I. Bilingue	95-306*
Agricultural Profile of Prince-Edward-Island - Part I. Bilingual	Profil agricole de l'île-du-Prince-Édouard: Partie I. Bilingue	95-310*
Agricultural Profile of Nova-Scotia - Part I. Bilingual	Profil agricole de la Nouvelle-Écosse: Partie I. Bilingue	95-317*
Agricultural Profile of New-Brunswick - Part I. Bilingual	Profil agricole du Nouveau-Brunswick: Partie I. Bilingue	95-323*
Agricultural Profile of Quebec - Part I. Bilingual	Profil agricole du Québec: Partie I. Bilingue	95-335*
Agricultural Profile of Ontario - Part I. Bilingual	Profil agricole de l'Ontario: Partie I. Bilingue	95-356*
Agricultural Profile of Manitoba - Part I. Bilingual	Profil agricole du Manitoba: Partie I. Bilingue	95-363*
Agricultural Profile of Saskatchewan - Part I. Bilingual	Profil agricole de la Saskatchewan: Partie I. Bilingue	95-370*
Agricultural Profile of Alberta - Part I. Bilingual	Profil agricole de l'Alberta: Partie I. Bilingue	95-382*
Agricultural Profile of British-Columbia - Part I. Bilingual	Profil agricole de la Colombie-Britannique: Partie I. Bilingue	95-393*

* Also available on diskette - Aussi disponible sur disquette.

To order a publication you may telephone 1-613-951-7277 or use facsimile number 1-613-951-1584. For toll free in Canada only telephone 1-800-267-6677. When ordering by telephone or facsimile a written confirmation is not required.

Pour obtenir une publication veuillez téléphoner au 1-613-951-7277 ou utiliser le numéro du télécopieur 1-613-951-1584. Pour appeler sans frais, au Canada, composez le 1-800-267-6677. Il n'est pas nécessaire de nous faire parvenir une confirmation pour une commande passée par téléphone ou télécopieur.

Statistical Tables

Tableaux statistiques

Table 1.1

Tableau 1.1

Selected Financial Statistics, by Province, 1987 – 1990

Statistiques financières choisies, selon la province, 1987 – 1990

		Newfoundland	Prince Edward Island	Nova Scotia	New Brunswick	Quebec	Ontario
		Terre-Neuve	Île-du-Prince -Édouard	Nouvelle -Écosse	Nouveau -Brunswick	Québec	
1987							
Number of farms	No.	240 a	1,950 a	2,190 a	1,940 a	29,710 a	53,685 a
Operating revenues	\$'000	49,591 a	227,769 a	289,080 a	228,814 a	3,429,122 a	5,947,097 a
1987/1986 change	%
Average per farm	\$	206,630	116,805	132,000	117,945	115,420	110,778
Operating expenses	\$'000	43,540 a	181,396 a	232,264 a	189,454 a	2,720,973 a	4,801,665 a
1987/1986 change	%
Average per farm	\$	181,416	93,503	106,543	97,909	91,739	89,759
Total operating revenues to total operating expenses	%	113.9	125.6	124.5	120.8	126.0	123.9
1988							
Number of farms	No.	245 a	1,970 a	2,270 a	1,880 a	29,300 a	54,865 a
Operating revenues	\$'000	44,466 b	227,864 a	296,025 a	234,782 a	3,461,438 a	6,189,088 a
1988/1987 change	%	-10.3	--	2.4	2.6	0.9	4.1
Average per farm	\$	181,495	115,667	130,408	124,884	118,138	112,806
Operating expenses	\$'000	40,430 b	182,111 a	243,984 a	199,530 a	2,792,955 a	4,956,017 a
1988/1987 change	%	-7.1	0.4	5.0	5.3	2.6	3.2
Average per farm	\$	165,019	92,442	107,957	106,416	95,518	90,554
Total operating revenues to total operating expenses	%	110.0	125.1	121.3	117.7	123.9	124.9
1989							
Number of farms	No.	245 a	1,875 a	2,170 a	1,890 a	29,165 a	52,240 a
Operating revenues	\$'000	57,130 a	240,078 a	286,806 a	255,672 a	3,712,045 a	6,212,041 a
1989/1988 change	%	28.5	5.4	-3.1	8.9	7.2	0.4
Average per farm	\$	233,182	128,041	132,169	135,276	127,277	118,913
Operating expenses	\$'000	51,021 a	187,841 a	239,156 a	210,550 a	2,986,658 a	5,041,048 a
1989/1988 change	%	26.2	3.1	-2.0	5.5	6.9	1.7
Average per farm	\$	208,250	99,915	110,465	111,402	102,476	96,841
Total operating revenues to total operating expenses	%	112.0	127.8	119.9	121.4	124.3	123.2
1990							
Number of farms	No.	275 a	1,810 a	2,215 a	1,910 a	28,390 a	51,280 a
Operating revenues	\$'000	57,438 a	259,657 a	304,573 a	274,716 a	3,713,250 a	6,255,374 a
1990/1989 change	%	0.5	8.2	6.2	7.4	--	0.7
Average per farm	\$	208,867	143,457	137,505	143,830	130,794	121,985
Operating expenses	\$'000	52,606 a	203,458 a	257,843 a	225,737 a	3,019,037 a	5,250,118 a
1990/1989 change	%	3.1	8.3	7.8	7.2	1.1	4.1
Average per farm	\$	191,296	112,407	116,671	118,187	106,492	102,933
Total operating revenues to total operating expenses	%	109.2	127.6	118.1	121.7	123.0	119.1

Table 1.1

Selected Financial Statistics, by Province, 1987 – 1990

Tableau 1.1

Statistiques financières choisies, selon la province, 1987 – 1990

Manitoba	Saskatchewan	Alberta	British Columbia Colombie – Britannique	Canada		
						1987
..	8,800 a	..	Nbre	Nombre d'exploitations
..	1,074,000 a	..	\$'000	Revenus d'exploitation
..	%	Variation 1987/1986
..	122,045	..	\$	Moyenne par exploitation
..	904,247 a	..	\$'000	Dépenses d'exploitation
..	%	Variation 1987/1986
..	103,166	..	\$	Moyenne par exploitation
..	118.8	..	%	Total des revenus d'exploitation par rapport au total des dépenses d'exploitation
						1988
..	8,925 a	..	Nbre	Nombre d'exploitations
..	1,089,243 a	..	\$'000	Revenus d'exploitation
..	1.4	..	%	Variation 1988/1987
..	122,044	..	\$	Moyenne par exploitation
..	946,095 a	..	\$'000	Dépenses d'exploitation
..	4.6	..	%	Variation 1988/1987
..	106,184	..	\$	Moyenne par exploitation
..	115.1	..	%	Total des revenus d'exploitation par rapport au total des dépenses d'exploitation
						1989
..	8,975 a	..	Nbre	Nombre d'exploitations
..	1,218,625 a	..	\$'000	Revenus d'exploitation
..	11.9	..	%	Variation 1989/1988
..	135,780	..	\$	Moyenne par exploitation
..	1,081,447 a	..	\$'000	Dépenses d'exploitation
..	14.3	..	%	Variation 1989/1988
..	120,832	..	\$	Moyenne par exploitation
..	112.7	..	%	Total des revenus d'exploitation par rapport au total des dépenses d'exploitation
						1990
23,525 a	60,830 a	52,200 a	8,940 a	231,380 a	Nbre	Nombre d'exploitations
2,014,091 a	4,140,848 a	5,484,572 a	1,236,864 a	23,741,922 a	\$'000	Revenus d'exploitation
..	1.5	..	%	Variation 1990/1989
85,615	68,072	105,068	138,352	102,610	\$	Moyenne par exploitation
1,663,587 a	3,230,924 a	4,680,171 a	1,091,879 a	19,675,788 a	\$'000	Dépenses d'exploitation
..	1.0	..	%	Variation 1990/1989
70,851	53,175	89,882	122,477	85,254	\$	Moyenne par exploitation
121.1	128.2	117.2	113.3	120.7	%	Total des revenus d'exploitation par rapport au total des dépenses d'exploitation

Table 1.2

Selected Ratios, by Province, 1989 and 1990

Tableau 1.2

Ratios choisis, selon la province, 1989 et 1990

	Nfld.	P.E.I.	N.S.	N.B.	Que.	Ont.	Man.	Sask.	Alta.	B.C.	Can.
	T.-N.	Î.-P.-É.	N.-É.	N.-B.	Qc				Alb.	C.-B.	
Operating ratio – Ratio d'exploitation											
1989	0.893	0.782	0.834	0.824	0.805	0.811	0.887	..
1990	0.916	0.784	0.847	0.822	0.813	0.839	0.826	0.780	0.853	0.883	0.829
Crop expenses/Revenues – Dépenses au titre des cultures/ Revenus											
1989	0.076	0.143	0.071	0.128	0.094	0.113	0.086	..
1990	0.060	0.149	0.073	0.125	0.086	0.108	0.169	0.122	0.096	0.077	0.108
Feed/Revenues – Aliments/Revenus											
1989	0.352	0.131	0.251	0.183	0.196	0.139	0.190	..
1990	0.353	0.107	0.219	0.161	0.185	0.126	0.073	0.036	0.086	0.176	0.110
Net interest/Revenues – Intérêts, nets/Revenus											
1989	0.045	0.062	0.059	0.059	0.086	0.072	0.089	..
1990	0.051	0.064	0.064	0.061	0.099	0.078	0.089	0.108	0.084	0.096	0.089
Net machinery fuel/Revenues – Carburant pour machines, net/ Revenus											
1989	0.020	0.039	0.031	0.035	0.023	0.031	0.025	..
1990	0.022	0.039	0.034	0.041	0.025	0.036	0.072	0.090	0.048	0.031	0.049
Machinery repairs/Revenues – Réparations de machines/Revenus											
1989	0.024	0.059	0.042	0.063	0.049	0.044	0.039	..
1990	0.021	0.058	0.043	0.063	0.048	0.047	0.070	0.081	0.060	0.045	0.058
Rent/Revenues – Loyers/Revenus											
1989	0.006	0.021	0.008	0.011	0.011	0.022	0.021	..
1990	0.011	0.026	0.009	0.011	0.010	0.023	0.036	0.027	0.023	0.019	0.022
Feed/Expenses – Aliments/Dépenses											
1989	0.394	0.168	0.301	0.223	0.243	0.171	0.214	..
1990	0.385	0.137	0.258	0.195	0.228	0.151	0.088	0.047	0.100	0.200	0.133
Net interest/Expenses – Intérêts, nets/Dépenses											
1989	0.050	0.079	0.071	0.072	0.107	0.089	0.101	..
1990	0.056	0.082	0.075	0.075	0.122	0.092	0.108	0.139	0.098	0.109	0.108
Rent/Expenses – Loyers/Dépenses											
1989	0.007	0.027	0.010	0.014	0.013	0.027	0.023	..
1990	0.012	0.033	0.011	0.013	0.013	0.028	0.043	0.035	0.027	0.021	0.027

Table 1.3
Provinces Ranked in Order of Operating Revenues,
1987 – 1990

Tableau 1.3
Classement des provinces en fonction des revenus
d'exploitation, 1987 – 1990

Ranking 1990 Rang	Province	1987	1988	1989	1990
			\$'000		
1	Ontario	5,947,097 a	6,189,088 a	6,212,041 a	6,255,374 a
2	Alberta	5,484,572 a
3	Saskatchewan	4,140,848 a
4	Quebec – Québec	3,429,122 a	3,461,438 a	3,712,045 a	3,713,250 a
5	Manitoba	2,014,091 a
6	British Columbia – Colombie–Britannique	1,074,000 a	1,089,243 a	1,218,625 a	1,236,864 a
7	Nova Scotia – Nouvelle–Écosse	289,080 a	296,025 a	286,806 a	304,573 a
8	New Brunswick – Nouveau–Brunswick	228,814 a	234,782 a	255,672 a	274,716 a
9	Prince Edward Island – Île–du–Prince–Édouard	227,769 a	227,864 a	240,078 a	259,657 a
10	Newfoundland – Terre–Neuve	49,591 a	44,466 b	57,130 a	57,438 a
	Canada	23,741,922 a

Table 1.4
Provinces Ranked in Order of Average Operating
Revenues per Farm, 1987 – 1990

Tableau 1.4
Classement des provinces en fonction des revenus
d'exploitation moyens par exploitation agricole,
1987 – 1990

Ranking 1990 Rang	Province	1987	1988	1989	1990
			\$		
1	Newfoundland – Terre–Neuve	206,630	181,495	233,182	208,867
2	New Brunswick – Nouveau–Brunswick	117,945	124,884	135,276	143,830
3	Prince Edward Island – Île–du–Prince–Édouard	116,805	115,667	128,041	143,457
4	British Columbia – Colombie–Britannique	122,045	122,044	135,780	138,352
5	Nova Scotia – Nouvelle–Écosse	132,000	130,408	132,169	137,505
6	Quebec – Québec	115,420	118,138	127,277	130,794
7	Ontario	110,778	112,806	118,913	121,985
8	Alberta	105,068
9	Manitoba	85,615
10	Saskatchewan	68,072
	Canada	102,610

Table 2.1

Operating Revenues and Expenses, by Province,
1990

Tableau 2.1

Revenus et dépenses d'exploitation, selon la
province, 1990

	No.	Newfoundland		Prince Edward Island		Nova Scotia	
		Terre-Neuve		Île-du-Prince-Édouard		Nouvelle-Écosse	
		1990	Change 1990/1989 Variation	1990	Change 1990/1989 Variation	1990	Change 1990/1989 Variation
Number of farms		275 <i>a</i>	12.2	1,810 <i>a</i>	-3.5	2,215 <i>a</i>	2.1
Provincial share	%	0.1	...	0.8	...	1.0	...
		\$'000	%	\$'000	%	\$'000	%
Operating revenues							
Total grains & oilseeds		63 <i>d</i>	-21.8	5,981 <i>b</i>	2.2	2,810 <i>c</i>	-19.9
Potatoes		326 <i>d</i>	-26.8	104,688 <i>a</i>	28.0	6,237 <i>c</i>	30.6
Fruits & vegetables		2,912 <i>b</i>	-3.6	4,366 <i>c</i>	-9.9	28,077 <i>a</i>	-2.2
Tobacco		-	...	7,339 <i>c</i>	-17.0	2,287 <i>d</i>	0.7
Greenhouse & nursery products		5,385 <i>d</i>	-16.7	922 <i>e</i>	-36.1	13,143 <i>b</i>	15.9
Forage crops (including seed)		238 <i>c</i>	2.1	1,055 <i>d</i>	59.3	1,709 <i>b</i>	12.9
Other crops		-	x	x	x	x	x
Total other crops		8,860 <i>c</i>	-12.9	118,374 <i>a</i>	21.3	51,776 <i>a</i>	5.9
Total crop revenues		8,923 <i>c</i>	-12.9	124,355 <i>a</i>	20.2	54,586 <i>a</i>	4.2
Cattle & semen		x	x	41,323 <i>a</i>	2.1	38,985 <i>b</i>	42.0
Swine		x	x	28,920 <i>a</i>	0.9	29,163 <i>b</i>	-11.0
Poultry & eggs		21,835 <i>b</i>	-6.1	6,437 <i>c</i>	1.5	48,780 <i>b</i>	15.7
Dairy products & subsidies		x	x	43,326 <i>a</i>	-4.2	91,676 <i>a</i>	-0.7
Other livestock & products		239 <i>d</i>	-19.0	1,397 <i>d</i>	11.5	12,171 <i>b</i>	1.0
Total livestock & product revenues		46,859 <i>a</i>	2.7	121,402 <i>a</i>	-0.4	220,776 <i>a</i>	6.8
Total program payments		882 <i>b</i>	11.8	6,790 <i>a</i>	-23.8	9,496 <i>a</i>	-1.6
Custom work & machine rental		333 <i>d*</i>	...	3,639 <i>b</i>	10.2	7,629 <i>b</i>	22.2
Rental income		x	x	792 <i>d</i>	69.6	818 <i>b</i>	-12.6
Insurance proceeds		51 <i>d</i>	4.2	806 <i>d</i>	-6.8	470 <i>d*</i>	...
Forest & maple products		57 <i>c</i>	9.5	308 <i>d</i>	34.4	6,615 <i>b</i>	-2.9
Miscellaneous revenues		318 <i>c</i>	42.0	1,565 <i>b</i>	65.6	4,184 <i>b</i>	10.8
Total other revenues		774 <i>c</i>	64.3	7,109 <i>a</i>	22.4	19,716 <i>a</i>	9.6
Total operating revenues		57,438 <i>a</i>	0.5	259,657 <i>a</i>	8.2	304,573 <i>a</i>	6.2
Operating expenses							
Fertilizer & lime		904 <i>b</i>	-59.6	18,612 <i>a</i>	7.2	9,544 <i>a</i>	-8.8
Pesticides		143 <i>b</i>	-27.3	7,495 <i>a</i>	22.4	4,319 <i>b</i>	35.2
Seed & plants		1,662 <i>d</i>	34.0	8,968 <i>a</i>	20.6	5,258 <i>b</i>	23.2
Other crop expenses		754 <i>c</i>	17.5	3,564 <i>b</i>	6.4	2,989 <i>a</i>	19.3
Total crop expenses		3,464 <i>c</i>	-19.8	38,639 <i>a</i>	12.7	22,110 <i>a</i>	8.2
Cattle purchases		1,447 <i>c</i>	-21.3	21,992 <i>b</i>	7.9	19,645 <i>b</i>	66.6
Swine purchases		141 <i>d</i>	-45.8	4,612 <i>b</i>	-13.2	4,168 <i>b</i>	3.8
Poultry & egg purchases		4,205 <i>b</i>	5.8	1,153 <i>c</i>	19.8	7,363 <i>b</i>	25.7
Other livestock purchases		50 <i>c</i>	-26.5	692 <i>d*</i>	...	1,104 <i>d</i>	65.7
Feed, supplements, straw & bedding		20,249 <i>a</i>	0.6	27,875 <i>a</i>	-11.5	66,652 <i>a</i>	-7.4
Vet fees, medicine & breeding fees		329 <i>b</i>	18.7	2,526 <i>a</i>	-0.5	3,706 <i>a</i>	3.7
Other livestock expenses		414 <i>b</i>	16.9	888 <i>a</i>	-15.4	1,967 <i>a</i>	-15.3
Total livestock expenses		26,835 <i>a</i>	-0.2	59,738 <i>a</i>	-3.5	104,605 <i>a</i>	4.4
Small tools		51 <i>b</i>	-19.7	414 <i>a</i>	-10.4	431 <i>a</i>	-18.2
Net machinery/truck/auto expenses (fuel)		1,238 <i>a</i>	6.4	10,184 <i>a</i>	7.5	10,279 <i>a</i>	15.5
Repairs, licenses/insurance		1,188 <i>a</i>	-11.9	14,937 <i>a</i>	6.1	13,015 <i>a</i>	7.3
Total machinery expenses		2,477 <i>a</i>	-3.8	25,535 <i>a</i>	6.3	23,726 <i>a</i>	10.1
Salaries (incl. CPP, QPP, UI)		8,749 <i>a</i>	3.7	28,773 <i>a</i>	20.1	44,350 <i>a</i>	7.8
Rent		610 <i>d</i>	80.7	6,739 <i>a</i>	30.8	2,779 <i>a</i>	16.2
Insurance		597 <i>a</i>	2.3	4,018 <i>a</i>	10.0	3,775 <i>a</i>	7.9
Utilities		1,730 <i>b</i>	26.7	5,393 <i>a</i>	13.1	7,766 <i>a</i>	17.4
Custom work & machine rental		700 <i>d</i>	96.7	5,254 <i>b</i>	10.1	7,137 <i>a</i>	1.3
Net interest expenses		2,922 <i>a</i>	14.4	16,705 <i>a</i>	12.1	19,365 <i>a</i>	14.2
Net property taxes		157 <i>b</i>	13.6	1,505 <i>a</i>	-1.1	1,863 <i>a</i>	8.8
Building & fence repairs		789 <i>a</i>	64.2	3,743 <i>a</i>	16.9	4,846 <i>a</i>	11.1
Miscellaneous expenses		3,577 <i>a</i>	20.2	7,415 <i>b</i>	29.9	15,523 <i>a</i>	17.2
Total general expenses		19,830 <i>a</i>	15.1	79,546 <i>a</i>	17.6	107,403 <i>a</i>	10.8
Total operating expenses		52,606 <i>a</i>	3.1	203,458 <i>a</i>	8.3	257,843 <i>a</i>	7.8
Net operating income		4,832	-20.9	56,199	7.6	46,730	-1.9

Table 2.1

Operating Revenues and Expenses, by Province, 1990

Tableau 2.1

Revenus et dépenses d'exploitation, selon la province, 1990

New Brunswick		Quebec		Ontario		Nbre %	Nombre d'exploitations Part provinciale
Nouveau-Brunswick		Québec		Ontario			
1990	Change 1990/1989 Variation	1990	Change 1990/1989 Variation	1990	Change 1990/1989 Variation		
\$'000	%	\$'000	%	\$'000	%		
1,910 a	1.1	28,390 a	-2.7	51,280 a	-1.8		
0.8	...	12.3	...	22.2	...		
4,802 d	47.9	130,630 a	12.1	894,656 a	1.5		
69,686 b	1.2	58,649 b	5.8	44,525 c	6.4		
13,235 b	6.5	139,994 b	8.0	316,897 a	-11.6		
x	x	25,301 c	19.2	276,151 a	6.5		
14,630 b	78.9	163,307 a	-1.7	382,422 a	8.1		
1,167 c	34.0	5,376 c	-47.7	43,591 b	-4.7		
x	...	153,343 a	-20.7	43,280 c	-29.1		
99,434 b	9.2	545,971 a	-6.1	1,106,866 a	-1.2		
104,236 b	10.5	676,600 a	-3.0	2,001,521 a	--		
26,087 b	17.3	407,966 a	-4.3	1,316,099 a	4.0		
17,186 b	-11.1	555,112 a	12.4	644,861 a	11.5		
36,028 b	12.8	280,712 a	-4.7	518,365 a	1.6		
64,387 a	-0.7	1,329,597 a	-0.1	1,210,798 a	4.7		
2,516 c	25.7	19,732 c	7.0	79,549 b	1.4		
146,204 a	4.2	2,593,120 a	1.1	3,769,672 a	5.1		
4,146 d	0.9	209,802 a	-1.4	130,769 a	-45.0		
9,780 e*	...	68,700 a	24.7	176,329 a	2.7		
545 b	-14.8	14,797 b	4.4	49,687 a	-6.9		
573 c	-7.0	46,638 a	-14.3	28,904 b	-31.9		
6,452 b	-15.4	72,953 b	-5.1	15,151 c	-14.0		
2,781 b	-16.5	30,641 a	-16.6	83,339 a	-15.6		
20,131 d	19.1	233,728 a	-1.5	353,411 a	-7.9		
274,716 a	7.4	3,713,250 a	--	6,255,374 a	0.7		
14,160 a	-2.6	147,328 a	-15.1	278,459 a	-7.3		
6,858 b	3.7	30,183 a	4.4	133,500 a	2.1		
10,309 b	13.7	105,067 a	-6.7	206,340 a	-2.9		
3,114 a	24.3	37,577 a	10.3	58,010 a	-5.3		
34,441 b	5.2	320,155 a	-8.3	676,309 a	-4.1		
10,674 b	12.7	162,189 a	-2.2	746,388 a	7.6		
2,416 b	-10.8	110,155 a	1.4	126,631 b	38.8		
5,029 b	10.6	36,724 b	-13.0	93,235 a	14.3		
489 d	16.4	4,061 d	-13.5	38,612 d*	...		
44,125 a	-5.8	687,307 a	-5.3	790,522 a	-8.2		
2,734 a	4.9	65,234 a	1.1	82,997 a	14.0		
1,552 a	20.8	25,788 a	16.8	25,649 a	6.2		
67,019 a	-1.3	1,091,458 a	-3.7	1,904,034 a	3.3		
313 b	-19.1	2,722 b	-28.2	15,692 a	-20.9		
11,223 b	25.3	94,198 a	12.1	223,977 a	15.0		
17,196 b	7.4	178,460 a	-2.2	296,501 a	7.4		
28,732 b	13.3	275,380 a	1.9	536,170 a	9.3		
38,250 a	13.5	296,248 a	2.2	567,780 a	3.8		
2,900 a	1.4	37,826 a	-4.4	146,777 a	6.4		
4,560 a	0.8	102,099 a	5.2	120,989 a	7.5		
6,244 a	9.3	112,933 a	8.9	203,213 a	7.4		
5,848 b	-9.9	95,177 a	12.0	195,972 a	6.7		
16,859 a	10.9	367,931 a	15.2	485,233 a	8.5		
1,692 a	1.1	38,103 a	26.7	72,448 a	-6.3		
4,274 a	8.3	87,514 a	7.9	115,773 a	9.9		
14,918 d	42.8	194,212 a	3.3	225,420 a	11.1		
95,544 a	13.0	1,332,043 a	8.0	2,133,605 a	6.5		
225,737 a	7.2	3,019,037 a	1.1	5,250,118 a	4.1		
48,979	8.5	694,214	-4.3	1,005,255	-14.2		

Revenus d'exploitation

Total, céréales & oléagineux
Pommes de terre
Fruits & légumes
Tabac
Produits de serre & de pépinière
Récoltes de fourrage (y compris graines)
Autres cultures
Total, autres cultures
Total des revenus au titre des cultures
Bovins & semences
Porcs
Volaille & oeufs
Produits laitiers & subventions
Autres bétail & produits
Tot. des revenus au titre du bétail et des prod.

Total des paiements en vertu des programmes

Travaux à forfait & location de machines
Revenus de location
Produits d'assurances
Produits de la forêt & de l'érabie
Revenus divers
Total des autres revenus

Total des revenus d'exploitation**Dépenses d'exploitation**

Engrais & chaux
Pesticides
Semences & plants
Autres dépenses au titre des cultures
Total des dépenses au titre des cultures
Achats - Bovins
Achats - Porcs
Achats - Volaille & oeufs
Autres achats de bétail
Aliments, compléments, paille & litière
Vétérinaires, médicaments & droits de monte
Autres dépenses au titre du bétail
Total des dépenses au titre du bétail
Petits outils
Carburant pour machines/camions/auto., net
Réparations, permis/assurances
Total des dépenses au titre des machines
Salaires (y compris cotisations au RPC, RRQ, A. - C.)
Loyers
Assurances
Services publics
Travaux à forfait & location de machines
Frais d'intérêts, nets
Impôts fonciers, nets
Réparations - Bâtiments/clôtures
Frais divers
Total des dépenses générales

Total des dépenses d'exploitation**Revenu d'exploitation net**

Table 2.1

Operating Revenues and Expenses, by Province,
1990

Tableau 2.1

Revenus et dépenses d'exploitation, selon la
province, 1990

	Manitoba		Saskatchewan		Alberta		
	1990	Change 1990/1989 Variation	1990	Change 1990/1989 Variation	1990	Change 1990/1989 Variation	
Number of farms	No.	23,525 <i>a</i>	..	60,830 <i>a</i>	..	52,200 <i>a</i>	..
Provincial share	%	10.2	...	26.3	...	22.6	...
		\$'000	%	\$'000	%	\$'000	%
Operating revenues							
Total grains & oilseeds		815,989 <i>a</i>	..	2,017,076 <i>a</i>	..	1,403,667 <i>a</i>	..
Potatoes		31,290 <i>b</i>	..	3,398 <i>c</i>	..	37,813 <i>b</i>	..
Fruits & vegetables		11,770 <i>c</i>	..	5,440 <i>d</i>	..	13,528 <i>d</i>	..
Tobacco		—	..	—	..	x	..
Greenhouse & nursery products		15,914 <i>b</i>	..	7,031 <i>d</i>	..	44,042 <i>b</i>	..
Forage crops (including seed)		30,326 <i>b</i>	..	41,690 <i>b</i>	..	114,674 <i>a</i>	..
Other crops		9,831 <i>b</i>	..	x	..	27,545 <i>b</i>	..
Total other crops		99,130 <i>a</i>	..	57,980 <i>b</i>	..	238,036 <i>a</i>	..
Total crop revenues		915,119 <i>a</i>	..	2,075,056 <i>a</i>	..	1,641,703 <i>a</i>	..
Cattle & semen		377,812 <i>a</i>	..	775,487 <i>a</i>	..	2,361,978 <i>a</i>	..
Swine		172,913 <i>a</i>	..	91,169 <i>b</i>	..	257,271 <i>b</i>	..
Poultry & eggs		81,615 <i>a</i>	..	35,439 <i>b</i>	..	107,772 <i>b</i>	..
Dairy products & subsidies		125,761 <i>a</i>	..	87,382 <i>b</i>	..	242,155 <i>a</i>	..
Other livestock & products		30,811 <i>b</i>	..	27,493 <i>c</i>	..	57,561 <i>b</i>	..
Total livestock & product revenues		788,913 <i>a</i>	..	1,016,970 <i>a</i>	..	3,026,738 <i>a</i>	..
Total program payments		57,298 <i>a</i>	..	263,837 <i>a</i>	..	190,256 <i>a</i>	..
Custom work & machine rental		54,270 <i>a</i>	..	142,900 <i>a</i>	..	202,731 <i>a</i>	..
Rental income		12,890 <i>b</i>	..	53,867 <i>b</i>	..	113,006 <i>a</i>	..
Insurance proceeds		99,817 <i>a</i>	..	321,879 <i>a</i>	..	128,262 <i>a</i>	..
Forest & maple products		725 <i>e</i>	..	1,496 <i>e</i>	..	4,244 <i>d</i>	..
Miscellaneous revenues		85,060 <i>a</i>	..	264,843 <i>a</i>	..	177,633 <i>a</i>	..
Total other revenues		252,762 <i>a</i>	..	784,985 <i>a</i>	..	625,876 <i>a</i>	..
Total operating revenues		2,014,091 <i>a</i>	..	4,140,848 <i>a</i>	..	5,484,572 <i>a</i>	..
Operating expenses							
Fertilizer & lime		178,608 <i>a</i>	..	230,873 <i>a</i>	..	294,565 <i>a</i>	..
Pesticides		99,027 <i>a</i>	..	194,086 <i>a</i>	..	125,768 <i>a</i>	..
Seed & plants		58,367 <i>a</i>	..	74,332 <i>a</i>	..	87,952 <i>a</i>	..
Other crop expenses		5,097 <i>a</i>	..	6,284 <i>a</i>	..	19,653 <i>a</i>	..
Total crop expenses		341,099 <i>a</i>	..	505,575 <i>a</i>	..	527,937 <i>a</i>	..
Cattle purchases		138,322 <i>a</i>	..	324,694 <i>a</i>	..	1,320,459 <i>a</i>	..
Swine purchases		42,116 <i>a</i>	..	13,125 <i>b</i>	..	42,765 <i>c</i>	..
Poultry & egg purchases		15,146 <i>b</i>	..	5,029 <i>c</i>	..	14,918 <i>b</i>	..
Other livestock purchases		6,204 <i>c</i>	..	10,930 <i>c</i>	..	29,657 <i>c</i>	..
Feed, supplements, straw & bedding		146,048 <i>a</i>	..	150,907 <i>a</i>	..	469,337 <i>a</i>	..
Vet fees, medicine & breeding fees		15,777 <i>a</i>	..	25,087 <i>a</i>	..	54,493 <i>a</i>	..
Other livestock expenses		4,356 <i>b</i>	..	4,985 <i>a</i>	..	8,309 <i>a</i>	..
Total livestock expenses		367,970 <i>a</i>	..	534,758 <i>a</i>	..	1,939,938 <i>a</i>	..
Small tools		8,135 <i>a</i>	..	21,684 <i>a</i>	..	25,310 <i>a</i>	..
Net machinery/truck/auto expenses (fuel)		144,510 <i>a</i>	..	371,969 <i>a</i>	..	263,392 <i>a</i>	..
Repairs, licenses/insurance		141,823 <i>a</i>	..	335,857 <i>a</i>	..	330,133 <i>a</i>	..
Total machinery expenses		294,468 <i>a</i>	..	729,510 <i>a</i>	..	618,835 <i>a</i>	..
Salaries (incl. CPP, QPP, UI)		113,957 <i>a</i>	..	186,983 <i>a</i>	..	289,359 <i>a</i>	..
Rent		72,156 <i>a</i>	..	113,487 <i>a</i>	..	127,534 <i>a</i>	..
Insurance		69,896 <i>a</i>	..	160,274 <i>a</i>	..	131,100 <i>a</i>	..
Utilities		47,362 <i>a</i>	..	93,782 <i>a</i>	..	104,348 <i>a</i>	..
Custom work & machine rental		61,922 <i>a</i>	..	177,295 <i>a</i>	..	179,226 <i>a</i>	..
Net interest expenses		179,189 <i>a</i>	..	448,730 <i>a</i>	..	459,443 <i>a</i>	..
Net property taxes		39,916 <i>a</i>	..	140,727 <i>a</i>	..	78,077 <i>a</i>	..
Building & fence repairs		32,731 <i>a</i>	..	49,555 <i>a</i>	..	81,999 <i>a</i>	..
Miscellaneous expenses		42,921 <i>a</i>	..	90,248 <i>a</i>	..	142,375 <i>a</i>	..
Total general expenses		660,051 <i>a</i>	..	1,461,080 <i>a</i>	..	1,593,461 <i>a</i>	..
Total operating expenses		1,663,587 <i>a</i>	..	3,230,924 <i>a</i>	..	4,680,171 <i>a</i>	..
Net operating income		350,504	..	909,924	..	804,401	..

Table 2.1

Operating Revenues and Expenses, by Province, 1990

Tableau 2.1

Revenus et dépenses d'exploitation, selon la province, 1990

British Columbia Colombie-Britannique		Canada			
1990	Change 1990/1989 Variation	1990	Change 1990/1989 Variation	Nbre %	Nombre d'exploitations Part provinciale
\$'000	%	\$'000	%		
8,940 a	-0.4	231,380 a	..		
3.9	...	100.0	...		
39,058 b	73.4	5,314,826 a	..		Revenus d'exploitation
10,639 b	37.2	367,407 a	..		Total, céréales & oléagineux
123,893 a	-9.6	660,137 a	..		Pommes de terre
x	x	312,421 a	..		Fruits & légumes
130,496 a	-7.9	777,299 a	..		Tabac
19,252 b	-5.1	259,084 a	..		Produits de serre & de pépinière
25,629 c	-10.9	260,389 a	..		Récoltes de fourrage (y compris graines)
310,107 a	-7.6	2,636,737 a	..		Autres cultures
349,165 a	-2.5	7,951,562 a	..		Total, autres cultures
					Total des revenus au titre des cultures
215,162 a	0.2	5,562,310 a	..		Bovins & semences
42,969 a	-2.0	1,842,850 a	..		Porcs
215,836 a	7.9	1,352,817 a	..		Volaille & oeufs
275,447 a	1.3	3,490,802 a	..		Produits laitiers & subventions
15,852 b	-9.1	247,332 a	..		Autres bétail & produits
765,267 a	2.3	12,496,111 a	..		Tot. des revenus au titre du bétail et des prod.
					Total des paiements en vertu des programmes
26,413 a	1.3	899,695 a	..		Travaux à forfait & location de machines
35,138 a	30.8	701,464 a	..		Revenus de location
11,034 b	9.2	257,451 a	..		Produits d'assurances
12,703 b	-20.2	640,113 a	..		Produits de la forêt & de l'érable
21,101 b	11.8	129,109 a	..		Revenus divers
16,043 a	8.6	666,418 a	..		Total des autres revenus
96,019 a	11.0	2,394,554 a	..		Total des revenus d'exploitation
					Dépenses d'exploitation
1,236,864 a	1.5	23,741,922 a	..		Engrais & chaux
					Pesticides
40,214 a	-5.6	1,213,318 a	..		Semences & plants
13,733 a	22.3	615,137 a	..		Autres dépenses au titre des cultures
24,557 a	-24.9	582,832 a	..		Total des dépenses au titre des cultures
16,199 a	-10.7	153,248 a	..		Achats - Bovins
94,703 a	-9.5	2,564,535 a	..		Achats - Porcs
					Achats - Volaille & oeufs
78,176 a	-14.3	2,824,011 a	..		Autres achats de bétail
3,863 b	-17.2	350,003 a	..		Aliments, compléments, paille & litière
31,238 a	12.4	214,038 a	..		Vétérinaires, médicaments & droits de monte
4,098 b	-6.1	95,900 c	..		Autres dépenses au titre du bétail
218,270 a	-5.6	2,621,314 a	..		Total des dépenses au titre du bétail
15,532 a	6.8	268,422 a	..		Petits outils
4,130 a	-18.5	78,039 a	..		Carburant pour machines/camions/auto., net
355,306 a	-6.2	6,451,728 a	..		Réparations, permis/assurances
					Total des dépenses au titre des machines
2,711 a	-9.1	77,466 a	..		Salaires (y compris cotisations au RPC, RRQ, A.-C.)
38,166 a	24.0	1,169,168 a	..		Loyers
55,494 a	18.0	1,384,643 a	..		Assurances
96,371 a	19.3	2,631,277 a	..		Services publics
					Travaux à forfait & location de machines
206,400 a	2.0	1,780,914 a	..		Frais d'intérêts, nets
23,242 a	-7.4	534,067 a	..		Impôts fonciers, nets
18,774 a	8.9	616,093 a	..		Réparations - Bâtiments/clôtures
39,932 a	1.1	622,716 a	..		Frais divers
38,696 a	25.5	767,242 a	..		Total des dépenses générales
118,813 a	9.2	2,115,229 a	..		Total des dépenses d'exploitation
13,001 a	3.1	387,494 a	..		Revenu d'exploitation net
18,147 a	-3.8	399,379 a	..		
68,494 a	10.6	805,115 a	..		
545,499 a	5.5	8,028,249 a	..		
1,091,879 a	1.0	19,675,788 a	..		
144,985	5.7	4,066,134	..		

Table 2.2

Operating Revenues and Expenses, by Farm Type, Canada, 1990

Tableau 2.2

Revenus et dépenses d'exploitation, selon le type d'exploitation agricole, Canada, 1990

		Dairy	Cattle	Hogs	Poultry & eggs	Livestock combination	Grain & oilseed
		Produits laitiers	Bovins	Porcs	Volaille & oeufs	Combinaison de bétail	Céréales & oléagineux
Number of farms	No.	29,060 <i>a</i>	61,410 <i>a</i>	10,715 <i>a</i>	4,250 <i>a</i>	3,440 <i>b</i>	94,710 <i>a</i>
Farm type share	%	12.6	26.5	4.6	1.8	1.5	40.9
		\$'000					
Operating revenues							
Total grains & oilseeds		111,855 <i>a</i>	436,933 <i>a</i>	98,545 <i>a</i>	30,521 <i>b</i>	57,376 <i>b</i>	4,388,687 <i>a</i>
Potatoes		1,724 <i>c</i>	2,245 <i>d</i>	824 <i>d</i>	486 <i>e</i>	837 <i>d</i>	1,787 <i>d</i>
Fruits & vegetables		4,322 <i>c</i>	7,233 <i>d</i>	2,903 <i>e</i>	5,991 <i>c</i>	1,370 <i>e</i>	18,291 <i>c</i>
Tobacco		x	488 <i>e</i>	x	1,502 <i>d</i>	x	1,507 <i>e</i>
Greenhouse & nursery products		404 <i>e</i>	1,668 <i>e</i>	427 <i>e</i>	473 <i>d</i>	x	1,007 <i>d</i>
Forage crops (including seed)		14,870 <i>a</i>	52,134 <i>a</i>	5,791 <i>c</i>	1,406 <i>d</i>	5,257 <i>c</i>	68,187 <i>a</i>
Other crops		40,398 <i>a</i>	6,255 <i>b</i>	8,125 <i>b</i>	2,963 <i>c</i>	2,916 <i>d</i>	12,023 <i>c</i>
Total other crops		61,739 <i>a</i>	70,023 <i>a</i>	18,447 <i>b</i>	12,821 <i>b</i>	10,439 <i>b</i>	102,802 <i>a</i>
Total crop revenues		173,595 <i>a</i>	506,956 <i>a</i>	116,992 <i>a</i>	43,342 <i>b</i>	67,816 <i>b</i>	4,491,489 <i>a</i>
Cattle & semen		482,840 <i>a</i>	4,407,243 <i>a</i>	62,263 <i>b</i>	14,918 <i>b</i>	95,217 <i>b</i>	386,668 <i>a</i>
Swine		37,289 <i>b</i>	66,940 <i>b</i>	1,565,967 <i>a</i>	20,002 <i>c</i>	77,254 <i>b</i>	53,255 <i>b</i>
Poultry & eggs		10,286 <i>c</i>	8,057 <i>d</i>	16,309 <i>c</i>	1,276,460 <i>a</i>	22,570 <i>b</i>	11,841 <i>c</i>
Dairy products & subsidies		3,360,144 <i>a</i>	42,375 <i>b</i>	25,245 <i>b</i>	7,792 <i>c</i>	33,741 <i>b</i>	10,125 <i>c</i>
Other livestock & products		1,915 <i>c</i>	23,569 <i>b</i>	3,225 <i>c</i>	1,183 <i>e</i>	4,414 <i>d</i>	7,754 <i>c</i>
Total livestock & product revenues		3,892,474 <i>a</i>	4,548,183 <i>a</i>	1,673,009 <i>a</i>	1,320,354 <i>a</i>	233,196 <i>a</i>	469,643 <i>a</i>
Total program payments		116,540 <i>a</i>	172,030 <i>a</i>	120,014 <i>a</i>	9,686 <i>b</i>	13,481 <i>b</i>	369,213 <i>a</i>
Custom work & machine rental		44,865 <i>a</i>	197,208 <i>a</i>	33,834 <i>b</i>	13,443 <i>c</i>	9,718 <i>c</i>	282,357 <i>a</i>
Rental income		11,760 <i>a</i>	80,608 <i>a</i>	10,721 <i>b</i>	6,215 <i>b</i>	2,446 <i>d</i>	108,173 <i>a</i>
Insurance proceeds		22,167 <i>a</i>	136,999 <i>a</i>	19,391 <i>b</i>	2,465 <i>d</i>	5,912 <i>c</i>	395,997 <i>a</i>
Forest & maple products		22,470 <i>a</i>	37,165 <i>b</i>	2,918 <i>c</i>	828 <i>d</i>	1,713 <i>d</i>	4,825 <i>d</i>
Miscellaneous revenues		46,441 <i>a</i>	109,257 <i>a</i>	22,452 <i>b</i>	14,295 <i>b</i>	8,805 <i>d</i>	412,345 <i>a</i>
Total other revenues		147,702 <i>a</i>	561,237 <i>a</i>	89,315 <i>a</i>	37,245 <i>b</i>	28,594 <i>b</i>	1,203,697 <i>a</i>
Total operating revenues		4,330,312 <i>a</i>	5,788,406 <i>a</i>	1,999,331 <i>a</i>	1,410,627 <i>a</i>	343,086 <i>a</i>	6,534,042 <i>a</i>
Operating expenses							
Fertilizer & lime		139,765 <i>a</i>	146,884 <i>a</i>	51,723 <i>a</i>	10,135 <i>b</i>	17,585 <i>b</i>	636,236 <i>a</i>
Pesticides		26,284 <i>a</i>	54,609 <i>a</i>	20,592 <i>a</i>	4,842 <i>b</i>	7,855 <i>b</i>	388,136 <i>a</i>
Seed & plants		73,007 <i>a</i>	58,524 <i>a</i>	22,857 <i>a</i>	6,156 <i>d</i>	7,096 <i>b</i>	208,399 <i>a</i>
Other crop expenses		7,824 <i>a</i>	15,332 <i>a</i>	1,336 <i>c</i>	4,634 <i>c</i>	977 <i>c</i>	10,521 <i>b</i>
Total crop expenses		246,880 <i>a</i>	275,349 <i>a</i>	96,508 <i>a</i>	25,767 <i>b</i>	33,513 <i>b</i>	1,243,292 <i>a</i>
Cattle purchases		198,190 <i>a</i>	2,329,496 <i>a</i>	31,791 <i>b</i>	9,293 <i>c</i>	39,603 <i>b</i>	164,525 <i>a</i>
Swine purchases		6,557 <i>c</i>	20,158 <i>b</i>	283,698 <i>a</i>	5,158 <i>d</i>	17,973 <i>b</i>	11,653 <i>b</i>
Poultry & egg purchases		1,387 <i>d</i>	1,787 <i>c</i>	2,730 <i>d</i>	201,032 <i>a</i>	3,279 <i>c</i>	2,109 <i>c</i>
Other livestock purchases		921 <i>d</i>	19,663 <i>c</i>	2,212 <i>d</i>	462 <i>d</i>	2,292 <i>e</i>	4,417 <i>c</i>
Feed, supplements, straw & bedding		657,891 <i>a</i>	556,580 <i>a</i>	657,790 <i>a</i>	548,256 <i>a</i>	50,895 <i>b</i>	76,473 <i>a</i>
Vet fees, medicine & breeding fees		122,129 <i>a</i>	81,305 <i>a</i>	25,050 <i>a</i>	4,742 <i>a</i>	4,486 <i>b</i>	17,090 <i>a</i>
Other livestock expenses		60,022 <i>a</i>	7,914 <i>b</i>	2,523 <i>b</i>	1,709 <i>b</i>	757 <i>b</i>	2,428 <i>b</i>
Total livestock expenses		1,047,098 <i>a</i>	3,016,904 <i>a</i>	1,005,794 <i>a</i>	770,652 <i>a</i>	119,285 <i>b</i>	278,696 <i>a</i>
Small tools		8,783 <i>a</i>	21,675 <i>a</i>	3,950 <i>a</i>	1,317 <i>b</i>	1,506 <i>b</i>	32,270 <i>a</i>
Net machinery/truck/auto expenses (fuel)		129,819 <i>a</i>	265,631 <i>a</i>	49,960 <i>a</i>	18,387 <i>a</i>	18,902 <i>b</i>	546,439 <i>a</i>
Repairs, licenses/insurance		226,518 <i>a</i>	293,156 <i>a</i>	66,799 <i>a</i>	28,718 <i>a</i>	22,467 <i>b</i>	555,553 <i>a</i>
Total machinery expenses		365,120 <i>a</i>	580,462 <i>a</i>	120,708 <i>a</i>	48,421 <i>a</i>	42,875 <i>b</i>	1,134,262 <i>a</i>
Salaries (incl. CPP, QPP, UI)		323,677 <i>a</i>	199,275 <i>a</i>	106,727 <i>a</i>	119,919 <i>a</i>	15,070 <i>b</i>	335,832 <i>a</i>
Rent		56,352 <i>a</i>	106,144 <i>a</i>	27,616 <i>a</i>	14,934 <i>b</i>	8,256 <i>b</i>	234,405 <i>a</i>
Insurance		90,977 <i>a</i>	106,050 <i>a</i>	35,794 <i>a</i>	14,921 <i>a</i>	7,627 <i>b</i>	275,119 <i>a</i>
Utilities		117,100 <i>a</i>	104,790 <i>a</i>	56,522 <i>a</i>	43,767 <i>a</i>	9,679 <i>b</i>	142,360 <i>a</i>
Custom work & machine rental		112,752 <i>a</i>	159,218 <i>a</i>	39,965 <i>a</i>	21,245 <i>a</i>	11,498 <i>c</i>	305,989 <i>a</i>
Net interest expenses		454,768 <i>a</i>	429,627 <i>a</i>	153,837 <i>a</i>	84,048 <i>a</i>	29,174 <i>b</i>	688,362 <i>a</i>
Net property taxes		46,416 <i>a</i>	75,752 <i>a</i>	13,743 <i>a</i>	7,646 <i>a</i>	4,728 <i>b</i>	197,854 <i>a</i>
Building & fence repairs		102,855 <i>a</i>	87,057 <i>a</i>	38,569 <i>a</i>	19,063 <i>a</i>	7,970 <i>b</i>	85,995 <i>a</i>
Miscellaneous expenses		257,138 <i>a</i>	116,819 <i>a</i>	46,213 <i>a</i>	53,079 <i>a</i>	7,618 <i>b</i>	156,435 <i>a</i>
Total general expenses		1,562,035 <i>a</i>	1,384,732 <i>a</i>	518,987 <i>a</i>	378,622 <i>a</i>	101,621 <i>b</i>	2,422,350 <i>a</i>
Total operating expenses		3,221,133 <i>a</i>	5,257,447 <i>a</i>	1,741,997 <i>a</i>	1,223,462 <i>a</i>	297,294 <i>a</i>	5,078,600 <i>a</i>
Net operating income		1,109,179	530,959	257,334	187,165	45,792	1,455,442

Table 2.2

Operating Revenues and Expenses, by Farm Type, Canada, 1990

Tableau 2.2

Revenus et dépenses d'exploitation, selon le type d'exploitation agricole, Canada, 1990

Potato	Tobacco	Fruit & vegetable	Greenhouse & nursery	Other types	Total	Nbre	Nombre d'exploitations
Pommes de terre	Tabac	Fruits & légumes	Serre & pépinière	Autres types		%	Part par type d'exploitation
1,665 <i>b</i>	1,865 <i>b</i>	7,095 <i>a</i>	2,735 <i>a</i>	14,435 <i>a</i>	231,380 <i>a</i>		
0.7	0.8	3.1	1.2	6.2	100.0		
							\$'000
20,719 <i>b</i>	15,231 <i>b</i>	23,553 <i>b</i>	1,320 <i>c</i>	130,293 <i>a</i>	5,314,826 <i>a</i>		Revenus d'exploitation
347,518 <i>a</i>	369 <i>e</i>	2,630 <i>e</i>	x	8,404 <i>d</i>	367,407 <i>a</i>		Total, céréales & oléagineux
4,149 <i>c</i>	3,125 <i>d</i>	594,840 <i>a</i>	3,688 <i>d</i>	14,140 <i>c</i>	660,137 <i>a</i>		Pommes de terre
956 <i>e</i>	303,751 <i>a</i>	1,748 <i>e</i>	-	2,189 <i>e</i>	312,421 <i>a</i>		Fruits & légumes
x	543 <i>e</i>	1,586 <i>d</i>	768,427 <i>a</i>	1,591 <i>d</i>	777,299 <i>a</i>		Tabac
1,023 <i>b</i>	48 <i>e</i>	702 <i>d</i>	327 <i>e</i>	109,327 <i>b</i>	259,084 <i>a</i>		Produits de serre & de pépinière
3,102 <i>c</i>	1,731 <i>e</i>	464 <i>e</i>	x	182,321 <i>b</i>	260,389 <i>a</i>		Récoltes de fourrage (y compris graines)
357,351 <i>a</i>	309,567 <i>a</i>	601,970 <i>a</i>	772,676 <i>a</i>	317,971 <i>a</i>	2,636,737 <i>a</i>		Autres cultures
378,069 <i>a</i>	324,798 <i>a</i>	625,523 <i>a</i>	773,996 <i>a</i>	448,264 <i>a</i>	7,951,562 <i>a</i>		Total, autres cultures
11,943 <i>c</i>	499 <i>e</i>	4,294 <i>b</i>	793 <i>e</i>	95,608 <i>a</i>	5,562,310 <i>a</i>		Total des revenus au titre des cultures
2,893 <i>b</i>	x	201 <i>e</i>	x	18,000 <i>c</i>	1,842,850 <i>a</i>		Bovins & semences
113 <i>e</i>	-	1,862 <i>e</i>	x	5,008 <i>d</i>	1,352,817 <i>a</i>		Porcs
4,256 <i>c</i>	-	814 <i>e</i>	x	6,748 <i>c</i>	3,490,802 <i>a</i>		Volaille & oeufs
94 <i>e</i>	x	924 <i>e</i>	183 <i>e</i>	203,984 <i>a</i>	247,332 <i>a</i>		Produits laitiers & subventions
19,298 <i>b</i>	797 <i>d</i>	8,095 <i>c</i>	1,273 <i>d</i>	329,348 <i>a</i>	12,496,111 <i>a</i>		Autres bétail & produits
9,471 <i>c</i>	3,281 <i>c</i>	34,520 <i>a</i>	4,637 <i>c</i>	46,785 <i>a</i>	899,695 <i>a</i>		Tot. des revenus au titre du bétail & des prod.
12,926 <i>e</i>	2,623 <i>d</i>	18,896 <i>b</i>	14,687 <i>b</i>	70,875 <i>b</i>	701,464 <i>a</i>		Total des paiements en vertu des programmes
2,293 <i>d</i>	3,005 <i>c</i>	7,721 <i>c</i>	2,920 <i>c</i>	21,585 <i>b</i>	257,451 <i>a</i>		Travaux à forfait & location de machines
6,658 <i>b</i>	4,606 <i>e</i>	16,323 <i>b</i>	1,339 <i>e</i>	28,262 <i>b</i>	640,113 <i>a</i>		Revenus de location
834 <i>d</i>	290 <i>e</i>	4,403 <i>c</i>	333 <i>e</i>	53,325 <i>b</i>	129,109 <i>a</i>		Produits d'assurances
3,967 <i>b</i>	2,759 <i>c</i>	9,748 <i>c</i>	6,142 <i>b</i>	30,215 <i>b</i>	666,418 <i>a</i>		Produits de la forêt & de l'érablé
26,678 <i>d</i>	13,283 <i>c</i>	57,090 <i>a</i>	25,421 <i>b</i>	204,262 <i>a</i>	2,394,554 <i>a</i>		Revenus divers
433,516 <i>a</i>	342,159 <i>a</i>	725,228 <i>a</i>	805,327 <i>a</i>	1,028,659 <i>a</i>	23,741,922 <i>a</i>		Total des autres revenus
44,259 <i>a</i>	18,604 <i>b</i>	36,554 <i>a</i>	50,106 <i>a</i>	61,415 <i>a</i>	1,213,318 <i>a</i>		Total des revenus d'exploitation
22,357 <i>a</i>	14,304 <i>b</i>	35,462 <i>a</i>	14,771 <i>a</i>	25,907 <i>a</i>	615,137 <i>a</i>		Dépenses d'exploitation
30,597 <i>a</i>	4,096 <i>c</i>	29,813 <i>a</i>	110,610 <i>a</i>	31,569 <i>a</i>	582,832 <i>a</i>		Engrais & chaux
7,992 <i>b</i>	1,011 <i>c</i>	38,342 <i>a</i>	55,923 <i>a</i>	9,300 <i>b</i>	153,248 <i>a</i>		Pesticides
105,204 <i>a</i>	38,015 <i>b</i>	140,171 <i>a</i>	231,411 <i>a</i>	128,191 <i>a</i>	2,564,535 <i>a</i>		Semences & plants
6,804 <i>c</i>	685 <i>e</i>	2,135 <i>c</i>	525 <i>e</i>	40,936 <i>b</i>	2,824,011 <i>a</i>		Autres dépenses au titre des cultures
436 <i>c</i>	x	85 <i>e</i>	x	4,155 <i>c</i>	350,003 <i>a</i>		Total des dépenses au titre des cultures
16 <i>e</i>	-	357 <i>e</i>	x	1,288 <i>d</i>	214,038 <i>a</i>		Achats - Bovins
34 <i>e</i>	x	256 <i>c</i>	41 <i>e</i>	65,587 <i>c</i>	95,900 <i>c</i>		Achats - Porcs
4,609 <i>d</i>	621 <i>d</i>	3,248 <i>c</i>	645 <i>d</i>	63,991 <i>a</i>	2,621,314 <i>a</i>		Achats - Volaille & oeufs
442 <i>b</i>	40 <i>d</i>	240 <i>d</i>	90 <i>e</i>	12,814 <i>b</i>	268,422 <i>a</i>		Autres achats de bétail
137 <i>d</i>	73 <i>e</i>	291 <i>e</i>	105 <i>e</i>	2,090 <i>c</i>	78,039 <i>a</i>		Aliments, compléments, paille & litière
12,477 <i>c</i>	1,426 <i>e</i>	6,613 <i>b</i>	1,413 <i>d</i>	190,863 <i>b</i>	6,451,728 <i>a</i>		Vétérinaires, médicaments & droits de monte
327 <i>b</i>	794 <i>c</i>	1,773 <i>b</i>	784 <i>c</i>	4,288 <i>b</i>	77,466 <i>a</i>		Autres dépenses au titre du bétail
18,310 <i>b</i>	14,856 <i>b</i>	29,947 <i>a</i>	14,581 <i>a</i>	62,329 <i>a</i>	1,169,168 <i>a</i>		Total des dépenses au titre du bétail
32,846 <i>b</i>	14,568 <i>b</i>	43,904 <i>a</i>	25,724 <i>a</i>	74,363 <i>a</i>	1,384,643 <i>a</i>		Petits outils
51,483 <i>b</i>	30,218 <i>b</i>	75,624 <i>a</i>	41,090 <i>a</i>	140,979 <i>a</i>	2,631,277 <i>a</i>		Carburant pour machines/camions/auto., net
69,773 <i>a</i>	86,906 <i>b</i>	200,977 <i>a</i>	220,885 <i>a</i>	101,639 <i>a</i>	1,780,914 <i>a</i>		Réparations, permis/assurances
15,070 <i>a</i>	9,994 <i>b</i>	22,627 <i>b</i>	10,918 <i>a</i>	27,735 <i>a</i>	534,067 <i>a</i>		Total des dépenses au titre des machines
11,893 <i>a</i>	12,929 <i>b</i>	21,926 <i>a</i>	10,232 <i>a</i>	28,617 <i>a</i>	616,093 <i>a</i>		Salaires (y compris cotisations au RPC, RRQ, A.-C.)
7,332 <i>a</i>	13,659 <i>b</i>	19,731 <i>a</i>	74,859 <i>a</i>	32,848 <i>a</i>	622,716 <i>a</i>		Loyers
12,957 <i>a</i>	9,038 <i>b</i>	33,805 <i>a</i>	15,088 <i>b</i>	45,671 <i>a</i>	767,242 <i>a</i>		Assurances
31,466 <i>a</i>	21,221 <i>b</i>	63,870 <i>a</i>	44,978 <i>a</i>	113,829 <i>a</i>	2,115,229 <i>a</i>		Services publics
3,491 <i>a</i>	3,785 <i>b</i>	9,650 <i>a</i>	5,981 <i>a</i>	18,448 <i>a</i>	387,494 <i>a</i>		Travaux à forfait & location de machines
5,858 <i>b</i>	5,153 <i>b</i>	12,392 <i>a</i>	12,809 <i>a</i>	21,641 <i>a</i>	399,379 <i>a</i>		Frais d'intérêts, nets
16,054 <i>c</i>	11,398 <i>b</i>	35,340 <i>a</i>	49,297 <i>a</i>	55,688 <i>a</i>	805,115 <i>a</i>		Impôts fonciers, nets
173,894 <i>a</i>	174,084 <i>a</i>	420,318 <i>a</i>	445,048 <i>a</i>	446,116 <i>a</i>	8,028,249 <i>a</i>		Réparations - Bâtiments/clôtures
343,058 <i>a</i>	243,743 <i>a</i>	642,726 <i>a</i>	718,961 <i>a</i>	906,149 <i>a</i>	19,675,788 <i>a</i>		Frais divers
90,458	98,416	82,501	86,366	122,509	4,066,134		Total des dépenses générales
							Total des dépenses d'exploitation
							Revenu d'exploitation net

Table 2.3

Average Operating Revenues and Expenses per Farm Reporting, by Farm Type, Canada, 1990

Tableau 2.3

Revenus et dépenses d'exploitation moyens par exploitation déclarante, selon le type d'exploitation agricole, Canada, 1990

	Dairy	Cattle	Hogs	Poultry & eggs	Livestock combination	Grain & oilseed
	Produits laitiers	Bovins	Porcs	Volaille & oeufs	Combinaison de bétail	Céréales & oléagineux
\$						
Operating revenues						
Total grains & oilseeds	14,894	16,177	20,923	29,922	22,814	46,338
Potatoes	17,239	10,688	9,156	32,396	18,606	17,021
Fruits & vegetables	15,164	11,301	14,888	32,382	9,448	14,016
Tobacco	x	48,777	x	60,090	x	20,092
Greenhouse & nursery products	10,098	22,243	14,240	23,667	x	5,033
Forage crops (including seed)	3,536	4,225	3,244	4,016	5,104	4,321
Other crops	10,412	9,774	19,817	24,695	38,883	27,962
Total other crops	7,394	5,137	7,751	18,994	8,736	5,912
Total crop revenues	12,667	15,025	20,016	30,848	23,145	47,424
Cattle & semen	17,368	71,768	18,179	21,778	28,465	15,544
Swine	22,599	12,419	146,147	78,441	29,263	14,834
Poultry & eggs	14,800	4,415	22,495	300,343	26,710	8,167
Dairy products & subsidies	115,628	17,880	48,548	103,888	30,261	10,075
Other livestock & products	2,816	3,935	4,032	8,759	6,688	3,573
Total livestock & product revenues	133,946	74,063	156,137	310,672	67,790	16,259
Total program payments	6,351	5,003	15,030	7,843	5,514	4,979
Custom work & machine rental	5,759	10,320	10,115	17,805	6,229	9,512
Rental income	4,156	6,443	5,526	6,374	3,597	5,827
Insurance proceeds	3,392	7,596	7,819	6,663	4,787	9,605
Forest & maple products	4,676	9,233	5,455	4,729	6,229	7,044
Miscellaneous revenues	3,019	3,441	4,293	8,534	3,922	5,361
Total other revenues	6,774	11,996	11,150	13,897	9,375	13,724
Total operating revenues	149,013	94,258	186,592	331,912	99,734	68,990
Operating expenses						
Fertilizer & lime	5,837	4,405	8,082	7,620	6,489	8,954
Pesticides	2,040	2,281	4,139	4,342	3,645	5,948
Seed & plants	3,081	1,689	3,585	4,791	2,562	3,166
Other crop expenses	802	552	680	7,597	546	627
Total crop expenses	9,219	5,765	12,558	13,047	10,572	14,487
Cattle purchases	10,401	51,322	12,467	16,896	16,066	9,272
Swine purchases	5,629	5,021	32,478	24,562	9,264	4,018
Poultry & egg purchases	2,117	728	3,455	57,274	4,151	1,102
Other livestock purchases	1,754	3,944	4,656	4,203	5,037	2,160
Feed, supplements, straw & bedding	23,194	10,236	63,188	135,875	15,215	2,611
Vet fees, medicine & breeding fees	4,323	1,589	2,730	2,170	1,429	652
Other livestock expenses	3,077	1,363	2,315	4,068	1,645	1,014
Total livestock expenses	36,219	50,505	95,021	184,809	35,136	7,255
Small tools	768	561	698	831	678	524
Net machinery/truck/auto expenses (fuel)	4,626	4,651	5,052	5,115	5,634	6,121
Repairs, licenses/insurance	7,887	5,055	6,488	7,197	6,608	6,190
Total machinery expenses	12,632	9,871	11,518	11,839	12,610	12,485
Salaries (incl. CPP, QPP, UI)	15,062	8,089	19,691	37,475	9,478	8,049
Rent	3,955	3,637	7,108	11,488	4,989	7,206
Insurance	3,284	2,066	3,711	3,916	2,505	3,258
Utilities	4,095	1,948	5,541	10,740	2,960	1,780
Custom work & machine rental	4,842	3,930	5,241	7,927	4,298	4,633
Net interest expenses	17,259	9,143	16,245	21,887	10,628	9,258
Net property taxes	1,713	1,470	1,514	2,044	1,600	2,394
Building & fence repairs	3,881	1,759	4,181	5,550	2,534	1,312
Miscellaneous expenses	8,947	2,014	4,446	13,025	2,295	1,740
Total general expenses	53,826	22,747	48,594	89,088	29,541	25,651
Total operating expenses	110,997	85,948	162,880	287,873	86,423	53,762
Net operating income	38,169	8,649	24,016	44,039	13,312	15,370

Table 2.3

Average Operating Revenues and Expenses per Farm Reporting, by Farm Type, Canada, 1990

Tableau 2.3

Revenus et dépenses d'exploitation moyens par exploitation déclarante, selon le type d'exploitation agricole, Canada, 1990

Potato	Tobacco	Fruit & vegetable	Greenhouse & nursery	Other types	Total	
Pommes de terre	Tabac	Fruits & légumes	Serre & pépinière	Autres types		
						\$
36,032	13,909	22,432	14,662	22,858	36,408	Revenus d'exploitation
208,719	24,599	18,782	x	37,351	140,232	Total, céréales & oléagineux
24,404	29,759	83,839	23,794	21,104	60,286	Pommes de terre
23,903	162,869	49,939	—	87,578	148,772	Fruits & légumes
x	13,568	7,738	280,960	10,972	222,403	Tabac
5,246	4,786	2,927	5,448	17,562	6,138	Produits de serre & de pépinière
77,558	49,466	30,953	x	89,813	33,949	Récoltes de fourrage (y compris graines)
214,625	165,988	84,844	282,514	37,321	40,259	Autres cultures
227,069	174,154	88,164	282,997	45,052	45,271	Total, autres cultures
						Total des revenus au titre des cultures
31,847	11,082	10,734	9,327	20,495	43,753	Bovins & semences
41,322	x	5,732	x	22,785	73,274	Porcs
5,665	—	12,844	x	6,767	126,432	Volaille & oeufs
53,197	—	32,544	x	28,716	101,241	Produits laitiers & subventions
3,754	x	10,271	5,224	37,326	15,381	Autres bétail & produits
44,880	11,384	12,849	9,431	34,632	84,132	Tot. des revenus au titre du bétail et des prod.
11,913	5,657	10,872	8,917	6,088	5,946	Total des paiements en vertu des programmes
30,061	15,427	14,480	47,377	12,262	9,988	Travaux à forfait & location de machines
9,172	6,830	7,083	8,715	6,896	6,023	Revenus de location
22,193	8,944	9,630	11,156	8,006	8,420	Produits d'assurances
6,669	11,582	11,007	6,668	24,461	9,715	Produits de la forêt & de l'érable
5,834	5,158	5,872	9,033	4,205	4,630	Revenus divers
25,050	11,023	14,399	21,452	17,115	12,643	Total des autres revenus
260,370	183,463	102,217	294,452	71,261	102,610	Total des revenus d'exploitation
						Dépenses d'exploitation
29,506	10,785	6,476	20,620	8,402	7,708	Engrais & chaux
17,066	8,802	6,853	10,330	4,793	4,910	Pesticides
20,604	3,277	5,869	43,462	4,215	3,824	Semences & plants
9,347	1,644	9,228	27,822	1,854	2,149	Autres dépenses au titre des cultures
65,959	21,119	20,659	86,509	12,826	13,081	Total des dépenses au titre des cultures
22,679	9,781	9,491	6,997	12,557	30,798	Achats — Bovins
8,718	x	1,417	x	7,290	17,812	Achats — Porcs
825	—	2,643	x	2,831	19,929	Achats — Volaille & oeufs
2,237	x	640	2,061	18,423	7,614	Autres achats de bétail
11,105	3,354	3,281	3,306	7,467	18,700	Aliments, compléments, paille & litière
1,360	264	437	855	1,671	2,082	Vétérinaires, médicaments & droits de monte
977	1,451	2,327	1,610	1,858	2,503	Autres dépenses au titre du bétail
23,106	3,908	4,146	4,558	19,496	40,882	Total des dépenses au titre du bétail
635	810	565	1,006	603	580	Petits outils
11,516	8,299	4,450	6,312	4,718	5,390	Carburant pour machines/camions/auto., net
20,275	8,071	6,414	10,068	5,494	6,279	Réparations, permis/assurances
31,488	16,558	10,842	15,653	10,257	11,782	Total des dépenses au titre des machines
48,454	55,178	32,893	95,209	14,417	15,279	Salaires (y compris cotisations au RPC, RRQ, A.—C.)
15,456	9,703	9,033	12,199	5,238	5,712	Loyers
7,876	7,367	3,522	4,364	2,401	3,024	Assurances
4,746	7,761	3,188	28,518	2,617	3,044	Services publics
11,568	5,756	7,614	12,626	4,765	4,773	Travaux à forfait & location de machines
21,047	12,302	11,426	19,180	9,821	11,342	Frais d'intérêts, nets
2,476	2,825	1,587	2,763	1,546	1,938	Impôts fonciers, nets
4,559	4,190	2,736	6,486	2,066	2,258	Réparations — Bâtiments/clôtures
9,849	6,297	5,133	18,463	4,049	3,640	Frais divers
104,441	93,342	59,325	163,320	31,088	34,847	Total des dépenses générales
206,041	130,693	90,653	263,839	62,927	85,254	Total des dépenses d'exploitation
54,329	52,770	11,628	31,578	8,487	17,576	Revenu d'exploitation net

Table 2.4

Operating Revenues and Expenses, by Farm Type and Province, 1990

Tableau 2.4

Revenus et dépenses d'exploitation, selon le type d'exploitation agricole et la province, 1990

Farm type – Type d'exploitation	Total number of farms	Total revenues	Change 1990/1989	Total expenses	Change 1990/1989	Revenues share
	Nombre total d'exploitations	Revenus totaux	Variation	Dépenses totales	Variation	Part des revenus
	No. – Nbre	\$'000	%	\$'000	%	%
Canada						
Dairy – Produits laitiers	29,060 a	4,330,312 a	..	3,221,133 a	..	18.2
Cattle – Bovins	61,410 a	5,788,406 a	..	5,257,447 a	..	24.4
Hogs – Porcs	10,715 a	1,999,331 a	..	1,741,997 a	..	8.4
Poultry & eggs – Volaille & oeufs	4,250 a	1,410,627 a	..	1,223,462 a	..	5.9
Livestock combination – Combinaison de bétail	3,440 b	343,086 a	..	297,294 a	..	1.4
Grain & oilseed – Céréales & oléagineux	94,710 a	6,534,042 a	..	5,078,600 a	..	27.5
Potato – Pommes de terre	1,665 b	433,516 a	..	343,058 a	..	1.8
Tobacco – Tabac	1,865 b	342,159 a	..	243,743 a	..	1.4
Fruit & vegetable – Fruits & légumes	7,095 a	725,228 a	..	642,726 a	..	3.1
Greenhouse & nursery – Serre & pépinière	2,735 a	805,327 a	..	718,961 a	..	3.4
Other farm types – Autres types d'exploitation	14,435 a	1,028,659 a	..	906,149 a	..	4.3
Total	231,380 a	23,741,922 a	..	19,675,788 a	..	100.0
Newfoundland – Terre-Neuve						
Dairy – Produits laitiers	70 a	22,661 b	21.2	19,942 b	22.8	39.5
Cattle – Bovins	x	x	x	x	x	x
Hogs – Porcs	x	x	x	x	x	x
Poultry & eggs – Volaille & oeufs	45 b	22,426 b	-0.4	20,977 b	3.4	39.0
Livestock combination – Combinaison de bétail	x	x	x	x	x	x
Grain & oilseed – Céréales & oléagineux	x	x	x	x	x	x
Potato – Pommes de terre	x	x	x	x	x	x
Tobacco – Tabac	–	–	..	–	..	–
Fruit & vegetable – Fruits & légumes	70 a	3,146 b	-4.7	2,833 b	1.9	5.5
Greenhouse & nursery – Serre & pépinière	x	x	x	x	x	x
Other farm types – Autres types d'exploitation	35 a	682 b	x	866 c	x	1.2
Total	275 a	57,438 a	0.5	52,606 a	3.1	100.0
Prince Edward Island – Île-du-Prince-Édouard						
Dairy – Produits laitiers	495 a	52,001 a	-2.0	38,207 a	-1.2	20.0
Cattle – Bovins	405 b	30,055 b	3.2	27,707 b	1.8	11.6
Hogs – Porcs	220 b	31,279 b	-2.0	25,292 b	-5.1	12.0
Poultry & eggs – Volaille & oeufs	30 d	5,635 c	-12.7	4,655 d	-13.1	2.2
Livestock combination – Combinaison de bétail	50 d	5,944 c	-8.1	4,663 c	-17.4	2.3
Grain & oilseed – Céréales & oléagineux	45 d	3,216 d	95.8	2,942 d*	..	1.2
Potato – Pommes de terre	455 a	116,727 a	28.7	88,956 a	34.1	45.0
Tobacco – Tabac	35 c	7,338 c	-28.7	4,911 c	-39.8	2.8
Fruit & vegetable – Fruits & légumes	40 d	3,962 d	-9.4	3,029 d	-6.6	1.5
Greenhouse & nursery – Serre & pépinière	x	x	x	x	x	x
Other farm types – Autres types d'exploitation	45 d	3,338 d	-28.3	2,790 d	-28.0	1.3
Total	1,810 a	259,657 a	8.2	203,458 a	8.3	100.0
Nova Scotia – Nouvelle-Écosse						
Dairy – Produits laitiers	570 a	106,452 a	-0.8	81,255 a	-1.1	35.0
Cattle – Bovins	605 a	34,829 b	64.4	32,548 b	74.3	11.4
Hogs – Porcs	100 b	29,704 b	-19.3	26,947 b	-16.2	9.8
Poultry & eggs – Volaille & oeufs	105 b	55,062 b	16.0	48,035 b	13.3	18.1
Livestock combination – Combinaison de bétail	25 d	3,233 d	x	2,722 d	x	1.1
Grain & oilseed – Céréales & oléagineux	x	x	x	x	x	x
Potato – Pommes de terre	x	x	x	x	x	x
Tobacco – Tabac	x	x	x	x	x	x
Fruit & vegetable – Fruits & légumes	410 b	32,426 a	0.7	27,402 b	10.0	10.6
Greenhouse & nursery – Serre & pépinière	75 c	13,580 b	21.2	12,846 b	26.8	4.5
Other farm types – Autres types d'exploitation	270 b	21,393 b	4.9	19,373 b	-4.3	7.0
Total	2,215 a	304,573 a	6.2	257,843 a	7.8	100.0

Table 2.4

Operating Revenues and Expenses, by Farm Type and Province, 1990

Tableau 2.4

Revenus et dépenses d'exploitation, selon le type d'exploitation agricole et la province, 1990

Farm type – Type d'exploitation	Total number of farms	Total revenues	Change 1990/1989	Total expenses	Change 1990/1989	Revenues share
	Nombre total d'exploitations	Revenus totaux	Variation	Dépenses totales	Variation	Part des revenus
	No. – Nbre	\$'000	%	\$'000	%	%
New Brunswick – Nouveau-Brunswick						
Dairy – Produits laitiers	455 a	74,164 a	-0.6	56,479 a	-0.6	27.0
Cattle – Bovins	480 a	19,073 b	3.8	17,517 b	8.2	6.9
Hogs – Porcs	85 b	17,247 b	-16.9	15,845 b	-11.8	6.3
Poultry & eggs – Volaille & oeufs	80 b	37,721 b	20.4	33,060 b	16.2	13.7
Livestock combination – Combinaison de bétail	25 d	2,577 d	65.5	2,116 d	62.3	0.9
Grain & oilseed – Céréales & oléagineux	x	x	x	x	x	x
Potato – Pommes de terre	325 b	84,177 c	9.7	64,772 d	5.6	30.6
Tobacco – Tabac	x	x	x	x	x	x
Fruit & vegetable – Fruits & légumes	215 b	13,310 b	0.6	10,737 b	-0.8	4.8
Greenhouse & nursery – Serre & pépinière	55 c	13,787 b	69.4	13,002 b	75.0	5.0
Other farm types – Autres types d'exploitation	165 b	8,503 b	47.8	8,248 b	56.5	3.1
Total	1,910 a	274,716 a	7.4	225,737 a	7.2	100.0
Quebec – Québec						
Dairy – Produits laitiers	13,485 a	1,660,046 a	-1.7	1,228,164 a	-1.2	44.7
Cattle – Bovins	4,400 a	297,097 a	-5.4	260,941 a	-5.0	8.0
Hogs – Porcs	2,345 a	650,174 a	10.5	578,715 a	9.6	17.5
Poultry & eggs – Volaille & oeufs	810 b	291,153 a	-5.0	253,363 a	-8.2	7.8
Livestock combination – Combinaison de bétail	210 d	33,879 c	-3.5	28,149 c	-4.1	0.9
Grain & oilseed – Céréales & oléagineux	1,395 b	146,535 b	21.0	122,620 b	29.8	3.9
Potato – Pommes de terre	420 e	68,642 b	17.3	56,055 b	17.5	1.8
Tobacco – Tabac	85 c	24,461 c	9.2	19,515 c	12.1	0.7
Fruit & vegetable – Fruits & légumes	1,400 b	158,522 b	10.1	134,142 b	13.3	4.3
Greenhouse & nursery – Serre & pépinière	725 b	172,281 a	1.8	158,039 a	7.9	4.6
Other farm types – Autres types d'exploitation	3,120 b	209,140 a	-20.0	178,210 a	-14.6	5.6
Total	28,390 a	3,713,250 a	--	3,019,037 a	1.1	100.0
Ontario						
Dairy – Produits laitiers	9,695 a	1,516,953 a	2.9	1,109,797 a	4.3	24.3
Cattle – Bovins	13,960 a	1,249,381 a	4.2	1,178,010 a	10.0	20.0
Hogs – Porcs	3,880 b	668,040 a	1.7	573,656 a	3.2	10.7
Poultry & eggs – Volaille & oeufs	1,740 b	541,171 a	1.3	466,115 a	1.2	8.7
Livestock combination – Combinaison de bétail	1,265 c	133,489 b	2.0	115,802 b	6.2	2.1
Grain & oilseed – Céréales & oléagineux	12,105 a	852,469 a	-2.2	704,517 a	3.2	13.6
Potato – Pommes de terre	170 d	48,539 c	0.6	40,162 c	6.2	0.8
Tobacco – Tabac	1,705 b	304,023 a	2.0	214,120 b	5.2	4.9
Fruit & vegetable – Fruits & légumes	2,830 b	339,181 a	-9.4	296,200 a	-5.6	5.4
Greenhouse & nursery – Serre & pépinière	1,060 b	392,301 a	4.3	347,261 a	5.7	6.3
Other farm types – Autres types d'exploitation	2,880 b	211,043 b	-14.6	205,490 b	-3.4	3.4
Total	51,280 a	6,255,374 a	0.7	5,250,118 a	4.1	100.0
Manitoba						
Dairy – Produits laitiers	1,225 b	162,201 a	..	121,001 a	..	8.1
Cattle – Bovins	5,920 a	378,554 a	..	336,441 a	..	18.8
Hogs – Porcs	1,275 b	187,630 a	..	163,102 a	..	9.3
Poultry & eggs – Volaille & oeufs	350 b	84,630 b	..	70,966 a	..	4.2
Livestock combination – Combinaison de bétail	385 c	34,725 b	..	30,707 b	..	1.7
Grain & oilseed – Céréales & oléagineux	12,865 a	999,702 a	..	804,378 a	..	49.6
Potato – Pommes de terre	110 d	45,432 b	..	36,909 b	..	2.3
Tobacco – Tabac	-	-	..	-	..	-
Fruit & vegetable – Fruits & légumes	85 e	9,949 c	..	8,176 c	..	0.5
Greenhouse & nursery – Serre & pépinière	100 d	16,510 b	..	13,974 b	..	0.8
Other farm types – Autres types d'exploitation	1,225 b	97,816 b	..	80,417 b	..	4.9
Total	23,525 a	2,014,091 a	..	1,663,587 a	..	100.0

Table 2.4

Operating Revenues and Expenses, by Farm Type and Province, 1990

Tableau 2.4

Revenus et dépenses d'exploitation, selon le type d'exploitation agricole et la province, 1990

Farm type – Type d'exploitation	Total number of farms	Total revenues	Change 1990/1989	Total expenses	Change 1990/1989	Revenues share
	Nombre total d'exploitations	Revenus totaux	Variation	Dépenses totales	Variation	Part des revenus
	No. – Nbre	\$'000	%	\$'000	%	%
Saskatchewan						
Dairy – Produits laitiers	600 <i>b</i>	115,061 <i>b</i>	..	86,954 <i>b</i>	..	2.8
Cattle – Bovins	10,145 <i>a</i>	854,849 <i>a</i>	..	732,408 <i>a</i>	..	20.6
Hogs – Porcs	1,040 <i>c</i>	101,638 <i>b</i>	..	84,890 <i>b</i>	..	2.5
Poultry & eggs – Volaille & oeufs	145 <i>d</i>	36,586 <i>b</i>	..	31,552 <i>b</i>	..	0.9
Livestock combination – Combinaison de bétail	380 <i>d</i>	24,026 <i>d</i>	..	21,505 <i>d</i>	..	0.6
Grain & oilseed – Céréales & oléagineux	46,570 <i>a</i>	2,876,426 <i>a</i>	..	2,158,049 <i>a</i>	..	69.5
Potato – Pommes de terre	x	x	..	x	..	x
Tobacco – Tabac	–	–	..	–	..	–
Fruit & vegetable – Fruits & légumes	x	x	..	x	..	x
Greenhouse & nursery – Serre & pépinière	65 <i>e</i>	7,580 <i>d</i>	..	7,272 <i>d</i>	..	0.2
Other farm types – Autres types d'exploitation	1,845 <i>b</i>	118,488 <i>b</i>	..	102,399 <i>b</i>	..	2.9
Total	60,830 <i>a</i>	4,140,848 <i>a</i>	..	3,230,924 <i>a</i>	..	100.0
Alberta						
Dairy – Produits laitiers	1,435 <i>b</i>	307,732 <i>a</i>	..	232,300 <i>a</i>	..	5.6
Cattle – Bovins	22,285 <i>a</i>	2,687,693 <i>a</i>	..	2,450,859 <i>a</i>	..	49.0
Hogs – Porcs	1,610 <i>b</i>	266,864 <i>b</i>	..	230,551 <i>b</i>	..	4.9
Poultry & eggs – Volaille & oeufs	420 <i>c</i>	110,834 <i>b</i>	..	93,852 <i>b</i>	..	2.0
Livestock combination – Combinaison de bétail	1,075 <i>c</i>	102,663 <i>b</i>	..	89,458 <i>b</i>	..	1.9
Grain & oilseed – Céréales & oléagineux	21,080 <i>a</i>	1,608,593 <i>a</i>	..	1,247,371 <i>a</i>	..	29.3
Potato – Pommes de terre	85 <i>c</i>	51,863 <i>b</i>	..	41,671 <i>b</i>	..	0.9
Tobacco – Tabac	x	x	..	x	..	x
Fruit & vegetable – Fruits & légumes	55 <i>e</i>	12,750 <i>d</i>	..	10,658 <i>d</i>	..	0.2
Greenhouse & nursery – Serre & pépinière	190 <i>d</i>	45,518 <i>b</i>	..	39,673 <i>b</i>	..	0.8
Other farm types – Autres types d'exploitation	3,955 <i>b</i>	289,835 <i>a</i>	..	243,629 <i>a</i>	..	5.3
Total	52,200 <i>a</i>	5,484,572 <i>a</i>	..	4,680,171 <i>a</i>	..	100.0
British Columbia – Colombie-Britannique						
Dairy – Produits laitiers	1,035 <i>a</i>	314,472 <i>a</i>	1.2	248,305 <i>a</i>	0.9	25.4
Cattle – Bovins	3,200 <i>a</i>	236,642 <i>a</i>	4.5	220,898 <i>a</i>	3.7	19.1
Hog – Porcs	160 <i>b</i>	45,116 <i>b</i>	-1.0	41,584 <i>b</i>	-4.9	3.6
Poultry & eggs – Volaille & oeufs	520 <i>a</i>	224,986 <i>a</i>	8.8	200,580 <i>a</i>	5.6	18.2
Livestock combination – Combinaison de bétail	x	x	x	x	x	x
Grain & oilseed – Céréales & oléagineux	605 <i>b</i>	43,985 <i>b</i>	56.5	35,987 <i>b</i>	55.1	3.6
Potato – Pommes de terre	85 <i>d</i>	13,392 <i>b</i>	93.5	10,280 <i>b</i>	89.0	1.1
Tobacco – Tabac	x	x	..	x	..	x
Fruit & vegetable – Fruits & légumes	1,980 <i>a</i>	152,113 <i>a</i>	-8.9	149,018 <i>a</i>	-1.6	12.3
Greenhouse & nursery – Serre & pépinière	425 <i>b</i>	134,471 <i>a</i>	-7.4	117,800 <i>a</i>	-9.8	10.9
Other farm types – Autres types d'exploitation	900 <i>b</i>	68,831 <i>b</i>	-8.8	65,076 <i>b</i>	-9.2	5.6
Total	8,940 <i>a</i>	1,236,864 <i>a</i>	1.5	1,091,879 <i>a</i>	1.0	100.0

Table 2.5

Average Net Operating Income by Degree of Specialization, by Farm Type and Province, 1990

Tableau 2.5

Revenu d'exploitation net moyen par degré de spécialisation, selon le type d'exploitation agricole et la province, 1990

Farm type – Type d'exploitation	Degree of specialization ¹ – Degré de spécialisation ¹					
	> = 51.0% – 89.9%		> = 90.0%		Total	
	Number of farms Nombre d'exploitations	Average net income Revenu net moyen	Number of farms Nombre d'exploitations	Average net income Revenu net moyen	Number of farms Nombre d'exploitations	Average net income Revenu net moyen
	No. – Nbre	\$	No. – Nbre	\$	No. – Nbre	\$
Canada						
Dairy – Produits laitiers	8,200 a	39,166	20,860 a	37,779	29,060 a	38,169
Cattle – Bovins	28,620 a	11,054	32,790 a	6,544	61,410 a	8,646
Hogs – Porcs	5,265 a	22,010	5,445 a	25,956	10,715 a	24,016
Poultry & eggs – Volaille & oeufs	1,450 b	43,891	2,800 a	44,116	4,250 a	44,039
Livestock combination – Combinaison de bétail	2,645 b	11,802	790 c	18,372	3,440 b	13,312
Grain & oilseed – Céréales & oléagineux	58,550 a	16,228	36,155 a	13,974	94,710 a	15,367
Potato – Pommes de terre	665 b	55,614	995 c	53,466	1,665 b	54,329
Tobacco – Tabac	425 c	45,315	1,435 b	54,985	1,865 b	52,770
Fruit & vegetable – Fruits & légumes	1,840 b	15,224	5,255 a	10,372	7,095 a	11,628
Greenhouse & nursery – Serre & pépinière	245 d	12,558	2,495 a	33,445	2,735 a	31,578
Other farm types – Autres types d'exploitation	5,525 a	9,420	8,910 a	7,909	14,435 a	8,487
Total	113,440 a	17,085	117,945 a	18,043	231,380 a	17,573
Newfoundland – Terre-Neuve						
Dairy – Produits laitiers	x	x	55 b	38,565	70 a	38,833
Cattle – Bovins	x	x	x	x	x	x
Hogs – Porcs	x	x	x	x	x	x
Poultry & eggs – Volaille & oeufs	x	x	35 b	30,718	45 b	32,206
Livestock combination – Combinaison de bétail	x	x	x	x	x	x
Grain & oilseed – Céréales & oléagineux	x	x	x	x	x	x
Potato – Pommes de terre	–	–	x	x	x	x
Tobacco – Tabac	–	–	–	–	–	–
Fruit & vegetable – Fruits & légumes	x	x	45 b	4,605	70 a	4,477
Greenhouse & nursery – Serre & pépinière	x	x	x	x	x	x
Other farm types – Autres types d'exploitation	x	x	x	x	35 a	(5,239)
Total	65 a	6,838	210 a	20,776	275 a	17,571
Prince Edward Island – Île-du-Prince-Édouard						
Dairy – Produits laitiers	230 b	23,933	260 b	31,352	495 a	27,868
Cattle – Bovins	155 c	3,865	245 b	7,096	405 b	5,799
Hogs – Porcs	95 c	20,264	130 c	32,383	220 b	27,213
Poultry & eggs – Volaille & oeufs	x	x	x	x	30 d	32,637
Livestock combination – Combinaison de bétail	x	x	x	x	50 d	25,603
Grain & oilseed – Céréales & oléagineux	x	x	x	x	45 d	6,101
Potato – Pommes de terre	200 b	55,458	255 b	65,416	455 a	61,036
Tobacco – Tabac	x	x	35 c	72,257	35 c	69,339
Fruit & vegetable – Fruits & légumes	x	x	x	x	40 d	23,323
Greenhouse & nursery – Serre & pépinière	–	–	x	x	x	x
Other farm types – Autres types d'exploitation	x	x	35 d	15,522	45 d	12,184
Total	770 a	26,811	1,045 a	34,167	1,810 a	31,049
Nova Scotia – Nouvelle-Écosse						
Dairy – Produits laitiers	80 c	27,543	485 a	46,978	570 a	44,206
Cattle – Bovins	185 c	5,291	425 b	3,101	605 a	3,770
Hogs – Porcs	40 d	23,854	65 b	29,625	100 b	27,564
Poultry & eggs – Volaille & oeufs	45 b	81,229	55 b	56,677	105 b	66,927
Livestock combination – Combinaison de bétail	x	x	x	x	25 d	20,432
Grain & oilseed – Céréales & oléagineux	x	x	x	x	x	x
Potato – Pommes de terre	x	x	x	x	x	x
Tobacco – Tabac	x	x	x	x	x	x
Fruit & vegetable – Fruits & légumes	140 c	16,300	275 b	10,208	410 b	12,254
Greenhouse & nursery – Serre & pépinière	x	x	70 c	10,863	75 c	9,783
Other farm types – Autres types d'exploitation	75 d	5,614	200 b	8,218	270 b	7,481
Total	605 a	18,551	1,610 a	22,051	2,215 a	21,097

¹ See note at end of table. – Voir la note à la fin du tableau.

Table 2.5

Average Net Operating Income by Degree of Specialization, by Farm Type and Province, 1990

Tableau 2.5

Revenu d'exploitation net moyen par degré de spécialisation, selon le type d'exploitation agricole et la province, 1990

Farm type – Type d'exploitation	Degree of specialization ¹ – Degré de spécialisation ¹					
	>=51.0% – 89.9%		>=90.0%		Total	
	Number of farms Nombre d'exploitations	Average net income Revenu net moyen	Number of farms Nombre d'exploitations	Average net income Revenu net moyen	Number of farms Nombre d'exploitations	Average net income Revenu net moyen
	No. – Nbre	\$	No. – Nbre	\$	No. – Nbre	\$
New Brunswick – Nouveau-Brunswick						
Dairy – Produits laitiers	90 <i>b</i>	30,165	365 <i>a</i>	40,938	455 <i>a</i>	38,869
Cattle – Bovins	155 <i>b</i>	4,745	320 <i>b</i>	2,527	480 <i>a</i>	3,241
Hogs – Porcs	x	x	65 <i>b</i>	14,939	85 <i>b</i>	16,498
Poultry & eggs – Volaille & oeufs	x	x	55 <i>b</i>	61,502	80 <i>b</i>	58,257
Livestock combination – Combinaison de bétail	x	x	x	x	25 <i>d</i>	18,473
Grain & oilseed – Céréales & oléagineux	x	x	x	x	x	x
Potato – Pommes de terre	115 <i>c</i>	65,963	210 <i>b</i>	56,096	325 <i>b</i>	59,710
Tobacco – Tabac	–	–	x	x	x	x
Fruit & vegetable – Fruits & légumes	60 <i>d</i>	3,736	150 <i>b</i>	15,346	215 <i>b</i>	11,967
Greenhouse & nursery – Serre & pépinière	–	–	55 <i>c</i>	14,265	55 <i>c</i>	14,265
Other farm types – Autres types d'exploitation	30 <i>d</i>	3,748	135 <i>b</i>	1,068	165 <i>b</i>	1,545
Total	520 <i>a</i>	25,251	1,395 <i>a</i>	25,790	1,910 <i>a</i>	25,644
Quebec – Québec						
Dairy – Produits laitiers	2,975 <i>a</i>	35,803	10,505 <i>a</i>	30,956	13,485 <i>a</i>	32,027
Cattle – Bovins	1,275 <i>b</i>	12,410	3,125 <i>b</i>	6,504	4,400 <i>a</i>	8,217
Hogs – Porcs	610 <i>b</i>	42,679	1,735 <i>a</i>	26,193	2,345 <i>a</i>	30,473
Poultry & eggs – Volaille & oeufs	215 <i>d</i>	42,785	600 <i>b</i>	48,065	810 <i>b</i>	46,654
Livestock combination – Combinaison de bétail	105 <i>e</i>	23,248	95 <i>e</i>	31,452	210 <i>d</i>	27,285
Grain & oilseed – Céréales & oléagineux	320 <i>c</i>	26,214	1,080 <i>b</i>	14,493	1,395 <i>b</i>	17,143
Potato – Pommes de terre	80 <i>e</i>	40,078	335 <i>e</i>	27,509	420 <i>e</i>	29,969
Tobacco – Tabac	x	x	90 <i>c</i>	61,195	85 <i>c</i>	58,196
Fruit & vegetable – Fruits & légumes	290 <i>d</i>	16,908	1,105 <i>b</i>	17,545	1,400 <i>b</i>	17,415
Greenhouse & nursery – Serre & pépinière	40 <i>e</i>	30,123	685 <i>b</i>	19,044	725 <i>b</i>	19,643
Other farm types – Autres types d'exploitation	695 <i>c</i>	8,336	2,420 <i>b</i>	10,370	3,120 <i>b</i>	9,913
Total	6,620 <i>a</i>	27,773	21,765 <i>a</i>	23,443	28,390 <i>a</i>	24,453
Ontario						
Dairy – Produits laitiers	3,245 <i>b</i>	41,863	6,445 <i>a</i>	42,064	9,695 <i>a</i>	41,997
Cattle – Bovins	5,450 <i>b</i>	6,794	8,505 <i>a</i>	4,036	13,960 <i>a</i>	5,113
Hogs – Porcs	2,110 <i>b</i>	22,639	1,765 <i>b</i>	26,344	3,880 <i>b</i>	24,326
Poultry & eggs – Volaille & oeufs	615 <i>c</i>	44,711	1,130 <i>b</i>	42,273	1,740 <i>b</i>	43,136
Livestock combination – Combinaison de bétail	785 <i>c</i>	11,901	475 <i>d</i>	17,398	1,265 <i>c</i>	13,982
Grain & oilseed – Céréales & oléagineux	7,855 <i>a</i>	13,629	4,250 <i>b</i>	9,623	12,105 <i>a</i>	12,222
Potato – Pommes de terre	85 <i>e</i>	16,225	90 <i>d</i>	81,551	170 <i>d</i>	49,277
Tobacco – Tabac	395 <i>c</i>	47,339	1,305 <i>b</i>	54,346	1,705 <i>b</i>	52,729
Fruit & vegetable – Fruits & légumes	970 <i>c</i>	18,422	1,860 <i>b</i>	13,516	2,830 <i>b</i>	15,187
Greenhouse & nursery – Serre & pépinière	105 <i>e</i>	11,415	955 <i>b</i>	45,988	1,060 <i>b</i>	42,490
Other farm types – Autres types d'exploitation	1,075 <i>c</i>	952	1,800 <i>b</i>	2,514	2,880 <i>b</i>	1,928
Total	22,700 <i>a</i>	17,831	28,585 <i>a</i>	21,010	51,280 <i>a</i>	19,603
Manitoba						
Dairy – Produits laitiers	610 <i>b</i>	30,843	610 <i>b</i>	36,417	1,225 <i>b</i>	33,633
Cattle – Bovins	3,175 <i>a</i>	8,806	2,750 <i>b</i>	5,160	5,920 <i>a</i>	7,114
Hogs – Porcs	755 <i>b</i>	15,571	520 <i>b</i>	24,565	1,275 <i>b</i>	19,238
Poultry & eggs – Volaille & oeufs	170 <i>c</i>	40,704	180 <i>c</i>	37,497	350 <i>b</i>	39,041
Livestock combination – Combinaison de bétail	345 <i>d</i>	12,105	40 <i>e</i>	(2,936)	385 <i>c</i>	10,438
Grain & oilseed – Céréales & oléagineux	9,580 <i>a</i>	15,761	3,290 <i>a</i>	13,504	12,865 <i>a</i>	15,183
Potato – Pommes de terre	75 <i>d</i>	84,591	25 <i>e</i>	56,898	110 <i>d</i>	77,484
Tobacco – Tabac	–	–	–	–	–	–
Fruit & vegetable – Fruits & légumes	x	x	65 <i>e</i>	20,841	85 <i>e</i>	20,858
Greenhouse & nursery – Serre & pépinière	x	x	80 <i>d</i>	27,730	100 <i>d</i>	25,364
Other farm types – Autres types d'exploitation	580 <i>c</i>	17,045	645 <i>c</i>	11,675	1,225 <i>b</i>	14,204
Total	15,325 <i>a</i>	15,499	8,205 <i>a</i>	13,777	23,525 <i>a</i>	14,899

¹ See note at end of table. – Voir la note à la fin du tableau

Table 2.5

Average Net Operating Income by Degree of Specialization, by Farm Type and Province, 1990

Tableau 2.5

Revenu d'exploitation net moyen par degré de spécialisation, selon le type d'exploitation agricole et la province, 1990

Farm type – Type d'exploitation	Degree of specialization ¹ – Degré de spécialisation ¹					
	>=51.0% – 89.9%		>=90.0%		Total	
	Number of farms Nombre d'exploitations	Average net income Revenu net moyen	Number of farms Nombre d'exploitations	Average net income Revenu net moyen	Number of farms Nombre d'exploitations	Average net income Revenu net moyen
	No. – Nbre	\$	No. – Nbre	\$	No. – Nbre	\$
Saskatchewan						
Dairy – Produits laitiers	240 <i>c</i>	49,774	355 <i>c</i>	44,857	600 <i>b</i>	46,846
Cattle – Bovins	6,865 <i>a</i>	12,560	3,285 <i>b</i>	11,043	10,145 <i>a</i>	12,069
Hogs – Porcs	670 <i>c</i>	13,298	365 <i>d</i>	21,177	1,040 <i>c</i>	16,105
Poultry & eggs – Volaille & oeufs	85 <i>e</i>	22,379	65 <i>e</i>	50,409	145 <i>d</i>	34,712
Livestock combination – Combinaison de bétail	380 <i>d</i>	6,634	–	–	380 <i>d</i>	6,634
Grain & oilseed – Céréales & oléagineux	26,005 <i>a</i>	15,862	20,560 <i>a</i>	14,874	46,570 <i>a</i>	15,426
Potato – Pommes de terre	x	x	x	x	x	x
Tobacco – Tabac	–	–	–	–	–	–
Fruit & vegetable – Fruits & légumes	x	x	x	x	x	x
Greenhouse & nursery – Serre & pépinière	x	x	45 <i>e</i>	5,493	65 <i>e</i>	4,737
Other farm types – Autres types d'exploitation	655 <i>c</i>	5,958	1,185 <i>c</i>	10,260	1,845 <i>b</i>	8,720
Total	34,950 <i>a</i>	15,117	25,875 <i>a</i>	14,744	60,830 <i>a</i>	14,958
Alberta						
Dairy – Produits laitiers	600 <i>b</i>	52,325	835 <i>b</i>	52,738	1,435 <i>b</i>	52,566
Cattle – Bovins	10,505 <i>a</i>	13,561	11,775 <i>a</i>	8,010	22,285 <i>a</i>	10,628
Hogs – Porcs	955 <i>c</i>	18,815	655 <i>c</i>	27,985	1,610 <i>b</i>	22,555
Poultry & eggs – Volaille & oeufs	190 <i>d</i>	46,040	225 <i>d</i>	35,667	420 <i>c</i>	40,432
Livestock combination – Combinaison de bétail	960 <i>c</i>	11,400	115 <i>e</i>	19,622	1,075 <i>c</i>	12,284
Grain & oilseed – Céréales & oléagineux	14,420 <i>a</i>	18,444	6,660 <i>a</i>	14,303	21,080 <i>a</i>	17,136
Potato – Pommes de terre	55 <i>d</i>	79,031	25 <i>d</i>	206,177	85 <i>c</i>	119,899
Tobacco – Tabac	x	x	–	–	x	x
Fruit & vegetable – Fruits & légumes	x	x	40 <i>e</i>	22,601	55 <i>e</i>	38,029
Greenhouse & nursery – Serre & pépinière	x	x	155 <i>d</i>	39,431	190 <i>d</i>	30,762
Other farm types – Autres types d'exploitation	2,075 <i>b</i>	14,828	1,885 <i>b</i>	8,219	3,955 <i>b</i>	11,683
Total	29,825 <i>a</i>	17,231	22,375 <i>a</i>	12,983	52,200 <i>a</i>	15,410
British Columbia – Colombie-Britannique						
Dairy – Produits laitiers	110 <i>c</i>	49,652	930 <i>a</i>	65,606	1,035 <i>a</i>	63,929
Cattle – Bovins	845 <i>b</i>	5,334	2,355 <i>a</i>	4,771	3,200 <i>a</i>	4,920
Hog – Porcs	x	x	135 <i>b</i>	22,616	160 <i>b</i>	22,076
Poultry & eggs – Volaille & oeufs	85 <i>d</i>	45,555	430 <i>a</i>	47,223	520 <i>a</i>	46,935
Livestock combination – Combinaison de bétail	x	x	x	x	x	x
Grain & oilseed – Céréales & oléagineux	330 <i>c</i>	16,285	275 <i>c</i>	9,504	605 <i>b</i>	13,219
Potato – Pommes de terre	45 <i>d</i>	56,307	35 <i>e</i>	15,447	85 <i>d</i>	36,615
Tobacco – Tabac	x	x	–	–	x	x
Fruit & vegetable – Fruits & légumes	300 <i>c</i>	3,757	1,685 <i>a</i>	1,175	1,980 <i>a</i>	1,563
Greenhouse & nursery – Serre & pépinière	x	x	405 <i>b</i>	39,413	425 <i>b</i>	39,227
Other farm types – Autres types d'exploitation	300 <i>c</i>	932	600 <i>b</i>	5,807	900 <i>b</i>	4,173
Total	2,075 <i>a</i>	11,840	6,865 <i>a</i>	17,542	8,940 <i>a</i>	16,218

¹ Percentage of sales derived from the major commodity or commodity group. – Pourcentage des ventes du principal produit ou groupe de produits.

Table 2.6

Major Sources of Operating Revenues, by Farm Type, Canada, 1990

Sources of revenues	Dairy	Cattle	Hogs	Poultry & eggs	Livestock combination	Grain & oilseed
	Produits laitiers	Bovins	Porcs	Volaille & oeufs	Combinaison de bétail	Céréales & oléagineux
	Percent – Pourcentage					
Dairy products & subsidies	77.6	0.7	1.3	0.6	9.8	0.2
Cattle & semen	11.2	76.1	3.1	1.1	27.8	5.9
Hogs	0.9	1.2	78.3	1.4	22.5	0.8
Poultry & eggs	0.2	0.1	0.8	90.5	6.6	0.2
Other livestock & products	--	0.4	0.2	0.1	1.3	0.1
Grains & oilseeds	2.6	7.5	4.9	2.2	16.7	67.2
Potatoes	--	--	--	--	0.2	--
Tobacco	x	--	x	0.1	x	--
Fruits & vegetables	0.1	0.1	0.1	0.4	0.4	0.3
Greenhouse & nursery products	--	--	--	--	x	--
Other crops (including forage)	1.3	1.0	0.7	0.3	2.4	1.2
Program payments	2.7	3.0	6.0	0.7	3.9	5.7
Other revenues	3.4	9.7	4.5	2.6	8.3	18.4
Total	100.0	100.0	100.0	100.0	100.0	100.0

Table 2.7

Distribution of the Revenue Dollar, by Farm Type, Canada, 1990

Tableau 2.7

Répartition du dollar-revenu, selon le type d'exploitation agricole, Canada, 1990

Expense Items	Dairy	Cattle	Hogs	Poultry & eggs	Livestock combination	Grain & oilseed
	Produits laitiers	Bovins	Porcs	Volaille & oeufs	Combinaison de bétail	Céréales & oléagineux
	Cents					
Total crop expenses	5.7	4.8	4.8	1.8	9.8	19.0
Total livestock expenses	24.2	52.1	50.3	54.6	34.8	4.3
Total machinery expenses	8.4	10.0	6.0	3.4	12.5	17.4
Salaries	7.5	3.4	5.3	8.5	4.4	5.1
Rent	1.3	1.8	1.4	1.1	2.4	3.6
Insurance	2.1	1.8	1.8	1.1	2.2	4.2
Utilities	2.7	1.8	2.8	3.1	2.8	2.2
Custom work & machine rental	2.6	2.8	2.0	1.5	3.4	4.7
Net interest expenses	10.5	7.4	7.7	6.0	8.5	10.5
Net property taxes	1.1	1.3	0.7	0.5	1.4	3.0
Building & fence repairs	2.4	1.5	1.9	1.4	2.3	1.3
Miscellaneous expenses	5.9	2.0	2.3	3.8	2.2	2.4
Total	74.4	90.8	87.1	86.7	86.7	77.7

Table 2.6

Major Sources of Operating Revenues, by Farm Type, Canada, 1990

Potato	Tobacco	Fruit & vegetable	Greenhouse & nursery	Other farm types	Total	Sources de revenus
Pommes de terre	Tabac	Fruits & légumes	Serre & pépinière	Autres types d'exploitation		
Percent – Pourcentage						
1.0	—	0.1	x	0.7	14.7	Produits laitiers & subventions
2.8	0.1	0.6	0.1	9.3	23.4	Bovins & semences
0.7	x	—	x	1.7	7.8	Porcs
—	—	0.3	x	0.5	5.7	Volaille & oeufs
—	x	0.1	—	19.8	1.0	Autres bétail & produits
4.8	4.5	3.2	0.2	12.7	22.4	Céréales & oléagineux
80.2	0.1	0.4	x	0.8	1.5	Pommes de terre
0.2	88.8	0.2	—	0.2	1.3	Tabac
1.0	0.9	82.0	0.5	1.4	2.8	Fruits & légumes
x	0.2	0.2	95.4	0.2	3.3	Produits de serre & de pépinière
1.0	0.5	0.2	—	28.4	2.2	Autres cultures (y compris fourrage)
2.2	1.0	4.8	0.6	4.5	3.8	Païements en vertu des programmes
6.2	3.9	7.9	3.2	19.9	10.1	Autres revenus
100.0	100.0	100.0	100.0	100.0	100.0	Total

Tableau 2.6

Sources principales des revenus d'exploitation, selon le type d'exploitation agricole, Canada, 1990

Table 2.7

Distribution of the Revenue Dollar, by Farm Type, Canada, 1990

Potato	Tobacco	Fruit & vegetable	Greenhouse & nursery	Other farm types	Total	Postes de dépenses
Pommes de terre	Tabac	Fruits & légumes	Serre & pépinière	Autres types d'exploitation		
Cents						
24.3	11.1	19.3	28.7	12.5	10.8	Total des dépenses au titre des cultures
2.9	0.4	0.9	0.2	18.6	27.2	Total des dépenses au titre du bétail
11.9	8.8	10.4	5.1	13.7	11.1	Total des dépenses au titre des machines
16.1	25.4	27.7	27.4	9.9	7.5	Salaires
3.5	2.9	3.1	1.4	2.7	2.2	Loyers
2.7	3.8	3.0	1.3	2.8	2.6	Assurances
1.7	4.0	2.7	9.3	3.2	2.6	Services publics
3.0	2.6	4.7	1.9	4.4	3.2	Travaux à forfait & location de machines
7.3	6.2	8.8	5.6	11.1	8.9	Frais d'intérêts, nets
0.8	1.1	1.3	0.7	1.8	1.6	Impôts fonciers, nets
1.4	1.5	1.7	1.6	2.1	1.7	Réparations – Bâtiments/clôtures
3.7	3.3	4.9	6.1	5.4	3.4	Frais divers
79.1	71.2	88.6	89.3	88.1	82.9	Total

Tableau 2.7

Répartition du dollar-revenu, selon le type d'exploitation agricole, Canada, 1990

Table 2.8

Operating Revenues and Expenses, by Economic Class, Canada, 1990

Total Operating Revenues and Expenses

Tableau 2.8

Revenus et dépenses d'exploitation, selon la classe économique, Canada, 1990

Total des revenus et dépenses d'exploitation

		\$10,000 to – à \$24,999	\$25,000 to – à \$49,999	\$50,000 to – à \$99,999	\$100,000 to – à \$249,999	\$250,000 and over – et plus	Total
Number of farms	No.	59,355 a	52,260 a	53,350 a	48,195 a	18,220 a	231,380 a
Economic class share	%	25.7	22.6	23.1	20.8	7.9	100.0
\$'000							
Operating revenues							
Total grains & oilseeds		321,799 a	711,029 a	1,321,892 a	1,828,223 a	1,131,810 a	5,314,826 a
Potatoes		4,348 e	6,211 d	14,503 c	61,654 b	280,664 a	367,407 a
Fruits & vegetables		26,702 b	54,369 b	86,280 b	176,160 b	316,597 a	660,137 a
Tobacco		1,287 e	3,696 e	22,575 d	133,384 b	151,467 b	312,421 a
Greenhouse & nursery products		6,296 d	12,297 d	31,969 c	91,833 b	634,842 a	777,299 a
Forage crops (including seed)		27,342 b	36,244 b	51,892 b	85,491 b	58,111 a	259,084 a
Other crops		6,269 d	9,221 d	22,024 c	84,009 b	138,854 b	260,389 a
Total other crops		72,244 a	122,039 a	229,244 a	632,532 a	1,580,535 a	2,636,737 a
Total crop revenues		394,042 a	833,068 a	1,551,136 a	2,460,754 a	2,712,345 a	7,951,562 a
Cattle & semen		292,687 a	471,601 a	816,382 a	1,317,618 a	2,663,785 a	5,562,310 a
Swine		18,456 b	59,143 b	157,409 b	501,315 a	1,106,428 a	1,842,850 a
Poultry & eggs		8,965 c	11,947 d	35,952 c	163,209 b	1,132,633 a	1,352,817 a
Dairy products & subsidies		16,583 c	77,137 b	470,246 a	1,818,264 a	1,108,508 a	3,490,802 a
Other livestock & products		28,204 b	32,892 c	44,933 b	70,705 b	70,593 b	247,332 a
Total livestock & product revenues		364,895 a	652,720 a	1,524,922 a	3,871,113 a	6,081,946 a	12,496,111 a
Total program payments		48,666 a	104,253 a	190,776 a	306,294 a	249,688 a	899,695 a
Custom work & machine rental		38,465 b	74,252 b	126,832 a	220,076 a	241,820 a	701,464 a
Rental income		32,429 b	39,286 b	57,373 b	67,710 a	60,647 a	257,451 a
Insurance proceeds		30,862 b	84,482 a	190,336 a	224,084 a	110,341 a	640,113 a
Forest & maple products		20,408 b	20,880 c	27,619 b	34,100 b	26,100 b	129,109 a
Miscellaneous revenues		46,410 a	88,403 a	166,104 a	212,339 a	153,151 a	666,418 a
Total other revenues		168,574 a	307,304 a	568,263 a	758,311 a	592,060 a	2,394,554 a
Total operating revenues		976,178 a	1,897,345 a	3,835,097 a	7,396,473 a	9,636,039 a	23,741,922 a
Operating expenses							
Fertilizer & lime		53,854 a	112,159 a	236,499 a	435,384 a	375,394 a	1,213,318 a
Pesticides		28,299 a	67,458 a	135,552 a	213,173 a	170,644 a	615,137 a
Seed & plants		24,470 a	47,096 a	86,224 a	169,789 a	255,230 a	582,832 a
Other crop expenses		5,852 b	9,261 b	16,585 b	31,093 a	90,449 a	153,248 a
Total crop expenses		112,474 a	235,974 a	474,861 a	849,439 a	891,718 a	2,564,535 a
Cattle purchases		95,960 a	134,764 a	270,338 a	566,088 a	1,756,699 a	2,824,011 a
Swine purchases		3,288 c	10,154 c	25,896 b	75,068 b	235,576 a	350,003 a
Poultry & egg purchases		1,247 d	1,935 d	5,297 d	26,329 b	179,213 a	214,038 a
Other livestock purchases		10,091 c	10,900 d	16,824 d	17,411 c	40,671 d	95,900 c
Feed, supplements, straw & bedding		61,358 a	94,275 a	236,522 a	715,833 a	1,513,193 a	2,621,314 a
Vet fees, medicine & breeding fees		12,717 a	18,752 a	41,373 a	106,245 a	89,330 a	268,422 a
Other livestock expenses		1,536 c	3,042 c	11,438 a	39,590 a	22,431 a	78,039 a
Total livestock expenses		186,196 a	273,821 a	607,687 a	1,546,564 a	3,837,113 a	6,451,728 a
Small tools		11,213 a	15,222 a	20,200 a	23,069 a	7,761 a	77,466 a
Net machinery/truck/auto expenses (fuel)		119,351 a	187,569 a	282,381 a	355,727 a	224,125 a	1,169,168 a
Repairs, licenses/insurance		118,739 a	187,900 a	300,201 a	436,007 a	341,773 a	1,384,643 a
Total machinery expenses		249,303 a	390,691 a	602,782 a	814,804 a	573,659 a	2,631,277 a
Salaries (incl. CPP, QPP, UI)		34,415 b	75,808 a	176,416 a	482,027 a	1,012,158 a	1,780,914 a
Rent		20,672 b	40,740 a	89,790 a	178,602 a	204,247 a	534,067 a
Insurance		42,438 a	74,350 a	134,113 a	207,223 a	157,957 a	616,093 a
Utilities		51,657 a	65,356 a	105,146 a	175,163 a	225,376 a	622,716 a
Custom work & machine rental		55,817 a	87,187 a	144,068 a	243,017 a	237,135 a	767,242 a
Net interest expenses		108,268 a	200,479 a	399,945 a	742,763 a	663,726 a	2,115,229 a
Net property taxes		47,347 a	62,837 a	91,963 a	113,638 a	71,704 a	387,494 a
Building & fence repairs		34,408 a	44,862 a	71,334 a	127,236 a	121,531 a	399,379 a
Miscellaneous expenses		20,336 b	47,256 b	111,250 a	273,365 a	352,879 a	805,115 a
Total general expenses		415,358 a	698,875 a	1,324,026 a	2,543,035 a	3,046,712 a	8,028,249 a
Total operating expenses		963,331 a	1,599,361 a	3,009,355 a	5,753,841 a	8,349,202 a	19,675,788 a
Net operating income		12,847	297,984	825,742	1,642,631	1,286,837	4,066,134

Table 2.8

Operating Revenues and Expenses, by Economic Class, Canada, 1990

Average per Farm Reporting

\$10,000 to - à \$24,999	\$25,000 to - à \$49,999	\$50,000 to - à \$99,999	\$100,000 to - à \$249,999	\$250,000 and over - et plus	Total
...
...
		\$			
9,528	19,710	35,383	61,577	124,717	36,408
9,350	14,614	32,962	99,442	415,799	140,232
9,817	20,594	37,759	85,102	257,396	60,286
12,254	21,122	64,501	141,147	288,508	148,772
10,322	25,096	50,745	113,374	664,756	222,403
2,906	3,987	5,004	8,541	17,451	6,138
7,124	11,822	15,137	24,672	120,742	33,949
5,296	9,409	15,479	37,306	221,674	40,259
9,531	20,086	36,216	66,034	213,067	45,271
10,048	17,630	26,390	43,186	271,815	43,753
4,512	12,132	26,323	76,948	299,845	73,274
3,536	7,809	17,410	76,804	463,245	126,432
7,897	19,881	52,986	117,993	262,680	101,241
5,477	8,380	13,100	25,388	89,927	15,381
10,894	21,460	43,694	108,526	432,571	84,132
1,746	3,010	4,726	8,292	21,721	5,946
3,461	5,105	7,131	11,315	32,945	9,988
3,629	4,725	5,630	6,691	11,697	6,023
2,524	4,688	8,675	11,834	22,519	8,420
5,741	8,000	8,524	11,036	32,830	9,715
1,613	2,634	4,419	6,495	13,511	4,630
3,933	7,081	12,205	18,196	39,749	12,643
16,446	36,306	71,886	153,470	528,871	102,610
1,859	3,360	5,845	10,717	26,881	7,708
1,207	2,321	4,186	7,116	16,384	4,910
876	1,427	2,182	4,373	19,417	3,824
361	561	917	1,996	18,310	2,149
2,621	5,281	9,782	18,969	58,937	13,081
5,547	7,435	11,726	23,091	202,036	30,798
1,200	2,918	5,504	13,724	72,263	17,812
519	904	2,596	14,042	78,430	19,929
2,652	3,771	5,832	7,721	53,869	7,614
2,026	3,317	7,159	20,638	110,211	18,700
486	717	1,296	3,245	7,497	2,082
506	904	1,542	2,946	5,729	2,503
5,304	8,276	16,130	41,231	265,820	40,882
365	456	596	829	996	580
2,268	3,793	5,490	7,629	13,341	5,390
2,233	3,743	5,776	9,200	19,233	6,279
4,561	7,717	11,500	17,078	32,021	11,782
2,315	3,778	5,943	13,425	63,122	15,279
1,625	2,370	3,646	6,528	17,607	5,712
925	1,626	2,724	4,546	9,138	3,024
1,136	1,442	2,124	3,762	12,726	3,044
1,756	2,565	3,591	6,053	16,143	4,773
2,990	5,052	8,493	16,223	37,435	11,342
1,004	1,414	1,932	2,565	4,347	1,938
909	1,180	1,638	3,044	7,766	2,258
382	950	2,129	5,715	19,442	3,640
7,090	13,417	24,827	52,804	167,218	34,847
16,364	30,648	56,418	119,461	458,244	85,254
216	5,702	15,484	34,087	70,628	17,576

Tableau 2.8

Revenus et dépenses d'exploitation, selon la classe économique, Canada, 1990

Moyenne par exploitation déclarante

Nbre
%

Nombre d'exploitations
Part par classe économique

Revenus d'exploitation

Total, céréales & oléagineux
Pommes de terre
Fruits & légumes
Tabac
Produits de serre & de pépinière
Récoltes de fourrage (y compris graines)
Autres cultures
Total, autres cultures
Total des revenus au titre des cultures
Bovins & semences
Porcs
Volaille & oeufs
Produits laitiers & subventions
Autres bétail & produits
Total des revenus au titre du bétail et des produits

Total des paiements en vertu des programmes

Travaux à forfait & location de machines
Revenus de location
Produits d'assurances
Produits de la forêt & de l'érabie
Revenus divers
Total des autres revenus

Total des revenus d'exploitationDépenses d'exploitation

Engrais & chaux
Pesticides
Semences & plants
Autres dépenses au titre des cultures
Total des dépenses au titre des cultures

Achats - Bovins
Achats - Porcs
Achats - Volaille & oeufs
Autres achats de bétail
Aliments, compléments, paille & litière
Vétérinaires, médicaments & droits de monte
Autres dépenses au titre du bétail
Total des dépenses au titre du bétail

Petits outils
Carburant pour machines/camions/auto., net
Réparations, permis/assurances
Total des dépenses au titre des machines

Salaires (y compris cotisations au RPC, RRQ, A. - C.)
Loyers
Assurances
Services publics
Travaux à forfait & location de machines
Frais d'intérêts, nets
impôts fonciers, nets
Réparations - Bâtiments/clôtures
Frais divers
Total des dépenses générales

Total des dépenses d'exploitationRevenu d'exploitation net

Table 2.9

Operating Revenues and Expenses, by Economic Class and Farm Type, Canada, 1990

Tableau 2.9

Revenus et dépenses d'exploitation, selon la classe économique et le type d'exploitation agricole, Canada, 1990

Farm type – Type d'exploitation	\$10,000 to – à	\$25,000 to – à	\$50,000 to – à	\$100,000 to – à	\$250,000 and over – et plus	Total
	\$24,999	\$49,999	\$99,999	\$249,999		
Number of farms – Nombre d'exploitations						
Dairy – Produits laitiers	1,105 <i>c</i>	2,410 <i>b</i>	7,590 <i>a</i>	14,395 <i>a</i>	3,560 <i>a</i>	29,060 <i>a</i>
Cattle – Bovins	21,600 <i>a</i>	15,295 <i>a</i>	12,610 <i>a</i>	8,060 <i>a</i>	3,840 <i>a</i>	61,410 <i>a</i>
Hogs – Porcs	1,155 <i>c</i>	1,585 <i>c</i>	2,180 <i>b</i>	3,385 <i>a</i>	2,405 <i>a</i>	10,715 <i>a</i>
Poultry & eggs – Volaille & oeufs	560 <i>d</i>	320 <i>d</i>	415 <i>c</i>	960 <i>b</i>	2,005 <i>a</i>	4,250 <i>a</i>
Livestock combination – Combinaison de bétail	680 <i>d</i>	995 <i>c</i>	845 <i>c</i>	610 <i>b</i>	310 <i>b</i>	3,440 <i>b</i>
Grain & oilseed – Céréales & oléagineux	25,635 <i>a</i>	25,855 <i>a</i>	24,880 <i>a</i>	15,405 <i>a</i>	2,925 <i>a</i>	94,710 <i>a</i>
Potato – Pommes de terre	270 <i>e</i>	195 <i>d</i>	195 <i>c</i>	440 <i>b</i>	580 <i>a</i>	1,665 <i>b</i>
Tobacco – Tabac	85 <i>e</i>	115 <i>e</i>	325 <i>d</i>	895 <i>b</i>	450 <i>b</i>	1,865 <i>b</i>
Fruit & vegetable – Fruits & légumes	1,960 <i>b</i>	1,790 <i>b</i>	1,410 <i>b</i>	1,275 <i>b</i>	660 <i>a</i>	7,095 <i>a</i>
Greenhouse & nursery – Serre & pépinière	460 <i>d</i>	350 <i>d</i>	460 <i>c</i>	610 <i>b</i>	855 <i>a</i>	2,735 <i>a</i>
Other farm types – Autres types d'exploitation	5,835 <i>b</i>	3,350 <i>b</i>	2,445 <i>b</i>	2,165 <i>a</i>	645 <i>a</i>	14,435 <i>a</i>
Total	59,355 <i>a</i>	52,260 <i>a</i>	53,350 <i>a</i>	48,195 <i>a</i>	18,220 <i>a</i>	231,380 <i>a</i>
Total operating revenues – Total des revenus d'exploitation						
				\$'000		
Dairy – Produits laitiers	19,414 <i>c</i>	92,348 <i>b</i>	578,581 <i>a</i>	2,267,457 <i>a</i>	1,373,542 <i>a</i>	4,330,312 <i>a</i>
Cattle – Bovins	352,645 <i>a</i>	545,230 <i>a</i>	888,104 <i>a</i>	1,218,677 <i>a</i>	2,782,835 <i>a</i>	5,788,406 <i>a</i>
Hogs – Porcs	18,412 <i>c</i>	56,922 <i>c</i>	161,942 <i>b</i>	553,137 <i>a</i>	1,208,901 <i>a</i>	1,999,331 <i>a</i>
Poultry & eggs – Volaille & oeufs	8,713 <i>d</i>	10,961 <i>d</i>	32,996 <i>c</i>	167,509 <i>b</i>	1,193,020 <i>a</i>	1,410,627 <i>a</i>
Livestock combination – Combinaison de bétail	11,940 <i>d</i>	37,470 <i>c</i>	58,218 <i>c</i>	93,446 <i>b</i>	141,330 <i>b</i>	343,086 <i>a</i>
Grain & oilseed – Céréales & oléagineux	427,287 <i>a</i>	946,902 <i>a</i>	1,767,607 <i>a</i>	2,255,897 <i>a</i>	1,136,042 <i>a</i>	6,534,042 <i>a</i>
Potato – Pommes de terre	4,133 <i>e</i>	6,790 <i>d</i>	14,826 <i>c</i>	75,189 <i>b</i>	337,066 <i>a</i>	433,516 <i>a</i>
Tobacco – Tabac	1,390 <i>e</i>	4,323 <i>e</i>	25,117 <i>d</i>	145,705 <i>b</i>	167,471 <i>b</i>	342,159 <i>a</i>
Fruit & vegetable – Fruits & légumes	32,662 <i>b</i>	63,667 <i>b</i>	97,417 <i>b</i>	197,730 <i>b</i>	335,896 <i>a</i>	725,228 <i>a</i>
Greenhouse & nursery – Serre & pépinière	7,174 <i>d</i>	12,550 <i>d</i>	34,707 <i>c</i>	96,206 <i>b</i>	651,838 <i>a</i>	805,327 <i>a</i>
Other farm types – Autres types d'exploitation	92,264 <i>b</i>	120,191 <i>b</i>	175,895 <i>b</i>	326,492 <i>a</i>	313,507 <i>a</i>	1,028,659 <i>a</i>
Total	976,178 <i>a</i>	1,897,345 <i>a</i>	3,835,097 <i>a</i>	7,396,473 <i>a</i>	9,636,039 <i>a</i>	23,741,922 <i>a</i>
Average per farm – Moyenne par exploitation						
				\$		
Dairy – Produits laitiers	17,569	38,319	76,229	157,517	385,826	149,013
Cattle – Bovins	16,326	35,648	70,429	151,201	724,696	94,258
Hogs – Porcs	15,941	35,913	74,285	163,408	502,661	186,592
Poultry & eggs – Volaille & oeufs	15,559	34,252	79,508	174,489	595,023	331,912
Livestock combination – Combinaison de bétail	17,558	37,659	68,897	153,190	455,903	99,734
Grain & oilseed – Céréales & oléagineux	16,668	36,624	71,045	146,439	388,390	68,990
Potato – Pommes de terre	15,306	34,820	76,029	170,885	581,148	260,370
Tobacco – Tabac	16,348	37,593	77,284	162,799	372,158	183,463
Fruit & vegetable – Fruits & légumes	16,664	35,568	69,090	155,082	508,934	102,217
Greenhouse & nursery – Serre & pépinière	15,595	35,857	75,450	157,714	762,384	294,452
Other farm types – Autres types d'exploitation	15,812	35,878	71,941	150,805	486,058	71,261
Total	16,446	36,306	71,886	153,470	528,871	102,610
Total operating expenses – Total des dépenses d'exploitation						
				\$'000		
Dairy – Produits laitiers	17,816 <i>d</i>	72,789 <i>b</i>	414,323 <i>a</i>	1,650,386 <i>a</i>	1,066,657 <i>a</i>	3,221,133 <i>a</i>
Cattle – Bovins	377,510 <i>a</i>	470,544 <i>a</i>	751,165 <i>a</i>	1,043,227 <i>a</i>	2,614,164 <i>a</i>	5,257,447 <i>a</i>
Hogs – Porcs	18,672 <i>c</i>	53,998 <i>c</i>	138,474 <i>b</i>	461,147 <i>a</i>	1,069,672 <i>a</i>	1,741,997 <i>a</i>
Poultry & eggs – Volaille & oeufs	10,258 <i>d</i>	10,214 <i>d</i>	26,772 <i>d</i>	140,964 <i>b</i>	1,037,452 <i>a</i>	1,223,462 <i>a</i>
Livestock combination – Combinaison de bétail	15,427 <i>d</i>	32,810 <i>c</i>	51,076 <i>c</i>	78,544 <i>b</i>	118,882 <i>b</i>	297,294 <i>a</i>
Grain & oilseed – Céréales & oléagineux	381,699 <i>a</i>	770,335 <i>a</i>	1,332,635 <i>a</i>	1,706,031 <i>a</i>	887,658 <i>a</i>	5,078,600 <i>a</i>
Potato – Pommes de terre	3,680 <i>e</i>	5,841 <i>d</i>	11,305 <i>c</i>	57,528 <i>b</i>	268,244 <i>a</i>	343,058 <i>a</i>
Tobacco – Tabac	690 <i>e</i>	3,394 <i>e</i>	15,305 <i>d</i>	99,742 <i>b</i>	125,994 <i>b</i>	243,743 <i>a</i>
Fruit & vegetable – Fruits & légumes	35,783 <i>b</i>	56,078 <i>b</i>	86,140 <i>b</i>	171,650 <i>b</i>	294,963 <i>a</i>	642,726 <i>a</i>
Greenhouse & nursery – Serre & pépinière	6,866 <i>d</i>	11,283 <i>d</i>	29,683 <i>c</i>	79,386 <i>b</i>	589,131 <i>a</i>	718,961 <i>a</i>
Other farm types – Autres types d'exploitation	94,814 <i>b</i>	112,077 <i>b</i>	152,705 <i>b</i>	265,994 <i>a</i>	280,260 <i>b</i>	906,149 <i>a</i>
Total	963,331 <i>a</i>	1,599,361 <i>a</i>	3,009,355 <i>a</i>	5,753,841 <i>a</i>	8,349,202 <i>a</i>	19,675,788 <i>a</i>
Average per farm – Moyenne par exploitation						
				\$		
Dairy – Produits laitiers	16,123	30,203	54,588	114,650	299,623	110,844
Cattle – Bovins	17,477	30,765	59,569	129,433	680,772	85,612
Hogs – Porcs	16,166	34,068	63,520	136,232	444,770	162,576
Poultry & eggs – Volaille & oeufs	18,319	31,920	64,512	146,838	517,433	287,873
Livestock combination – Combinaison de bétail	22,687	32,975	60,445	128,761	383,489	86,423
Grain & oilseed – Céréales & oléagineux	14,890	29,794	53,563	110,745	303,473	53,623
Potato – Pommes de terre	13,629	29,955	57,976	130,745	462,490	206,041
Tobacco – Tabac	8,119	29,510	47,092	111,444	279,987	130,693
Fruit & vegetable – Fruits & légumes	18,257	31,329	61,093	134,628	446,914	90,589
Greenhouse & nursery – Serre & pépinière	14,927	32,237	64,528	130,141	689,042	262,874
Other farm types – Autres types d'exploitation	16,249	33,456	62,456	122,861	434,511	62,774
Total	16,230	30,604	56,408	119,387	458,244	85,037

Table 2.10

Operating Revenues and Expenses, by Economic Class and Province, 1990

Tableau 2.10

Revenus et dépenses d'exploitation, selon la classe économique et la province, 1990

Province	\$10,000 to - à \$24,999	\$25,000 to - à \$49,999	\$50,000 to - à \$99,999	\$100,000 to - à \$249,999	\$250,000 and over - et plus	Total
Number of farms - Nombre d'exploitations						
Newfoundland - Terre-Neuve	75 a	40 a	25 b	50 a	75 a	275 a
Prince Edward Island - Île-du-Prince-Édouard	405 b	295 b	415 a	415 a	275 a	1,810 a
Nova Scotia - Nouvelle-Écosse	640 a	450 b	330 a	445 a	355 a	2,215 a
New Brunswick - Nouveau-Brunswick	510 a	360 b	290 a	435 a	315 a	2,110 a
Quebec - Québec	5,295 a	4,185 a	6,575 a	9,135 a	3,200 a	28,390 a
Ontario	14,035 a	9,875 a	9,350 a	12,195 a	5,830 a	51,280 a
Manitoba	5,890 a	5,850 a	5,735 a	4,730 a	1,315 a	23,525 a
Saskatchewan	16,010 a	16,715 a	16,950 a	9,575 a	1,575 a	60,830 a
Alberta	13,680 a	12,705 a	12,230 a	9,775 a	3,805 a	52,200 a
British Columbia - Colombie-Britannique	2,830 a	1,780 a	1,440 a	1,420 a	1,465 a	8,940 a
Canada	59,355 a	52,260 a	53,350 a	48,195 a	18,220 a	231,380 a
Total operating revenues - Total des revenus d'exploitation						
				\$'000		
Newfoundland - Terre-Neuve	1,121 a	1,421 b	1,884 b	8,077 a	43,079 a	57,438 a
Prince Edward Island - Île-du-Prince-Édouard	6,598 b	10,926 b	29,844 a	68,465 a	141,254 a	259,657 a
Nova Scotia - Nouvelle-Écosse	10,164 b	15,922 b	23,660 a	72,052 a	183,572 a	304,573 a
New Brunswick - Nouveau-Brunswick	8,133 a	12,633 b	20,921 a	70,873 a	159,520 b	274,716 a
Quebec - Québec	86,728 a	154,480 a	489,175 a	1,399,173 a	1,584,541 a	3,713,250 a
Ontario	226,315 a	349,756 a	672,734 a	1,963,128 a	3,045,812 a	6,255,374 a
Manitoba	99,395 a	212,482 a	411,271 a	712,311 a	576,368 a	2,014,091 a
Saskatchewan	270,099 a	615,913 a	1,210,072 a	1,377,333 a	667,483 a	4,140,848 a
Alberta	222,723 a	460,270 a	872,673 a	1,487,555 a	2,439,782 a	5,484,572 a
British Columbia - Colombie-Britannique	45,147 a	63,286 a	102,274 a	234,415 a	788,878 a	1,236,864 a
Canada	976,178 a	1,897,345 a	3,835,097 a	7,396,473 a	9,636,039 a	23,741,922 a
Change - 1990/1989 - Variation						
				%		
Newfoundland - Terre-Neuve	48.8	5.1	-12.5	-15.7	-2.0	0.5
Prince Edward Island - Île-du-Prince-Édouard	-8.3	-1.0	0.8	-8.8	20.2	8.2
Nova Scotia - Nouvelle-Écosse	1.1	6.2	-1.8	-5.1	13.1	6.2
New Brunswick - Nouveau-Brunswick	-0.1	3.3	-2.7	-9.8	18.2	7.4
Quebec - Québec	2.4	-9.5	-7.6	-0.9	4.5	--
Ontario	-6.8	-1.6	-0.2	-1.7	3.6	0.7
Manitoba
Saskatchewan
Alberta
British Columbia - Colombie-Britannique	-1.6	-4.1	4.5	-3.9	3.5	1.5
Canada
Total operating expenses - Total des dépenses d'exploitation						
				\$'000		
Newfoundland - Terre-Neuve	1,186 a	1,219 b	1,919 b	6,949 a	39,638 a	52,606 a
Prince Edward Island - Île-du-Prince-Édouard	6,493 b	9,484 b	22,683 a	52,789 a	110,013 a	203,458 a
Nova Scotia - Nouvelle-Écosse	9,128 b	13,802 b	19,252 a	56,235 a	160,112 a	257,843 a
New Brunswick - Nouveau-Brunswick	8,319 b	11,286 b	16,676 a	55,011 a	132,298 b	225,737 a
Quebec - Québec	81,181 a	126,140 a	363,399 a	1,075,659 a	1,373,413 a	3,019,037 a
Ontario	243,395 a	313,683 a	546,534 a	1,518,979 a	2,629,617 a	5,250,118 a
Manitoba	98,023 a	183,606 a	332,300 a	564,610 a	483,165 a	1,663,587 a
Saskatchewan	235,073 a	485,668 a	909,484 a	1,042,276 a	558,526 a	3,230,924 a
Alberta	223,362 a	394,065 a	705,803 a	1,182,109 a	2,173,529 a	4,680,171 a
British Columbia - Colombie-Britannique	57,423 a	60,200 a	90,824 a	196,782 a	684,180 a	1,091,879 a
Canada	963,331 a	1,599,361 a	3,009,355 a	5,753,841 a	8,349,202 a	19,675,788 a
Change - 1990/1989 - Variation						
				%		
Newfoundland - Terre-Neuve	71.3	6.5	2.6	-17.2	0.3	3.1
Prince Edward Island - Île-du-Prince-Édouard	-8.4	7.2	4.5	-8.2	18.3	8.3
Nova Scotia - Nouvelle-Écosse	1.8	8.5	1.0	-4.5	14.4	7.8
New Brunswick - Nouveau-Brunswick	6.8	4.8	-3.8	-10.5	17.1	7.2
Quebec - Québec	6.3	-2.1	-5.8	0.2	3.8	1.1
Ontario	1.0	1.4	4.0	0.7	7.1	4.1
Manitoba
Saskatchewan
Alberta
British Columbia - Colombie-Britannique	12.6	-5.7	9.5	-4.9	1.4	1.0
Canada

Table 2.11

Average Net Operating Income by Degree of Specialization, by Economic Class and Farm Type, Canada, 1990

Tableau 2.11

Revenu d'exploitation net moyen par degré de spécialisation, selon la classe économique et le type d'exploitation agricole, Canada, 1990

Farm type – Type d'exploitation	Degree of specialization ¹ – Degré de spécialisation ¹					
	>=51.0% – 89.9%		>=90.0%		Total	
	Number of farms Nombre d'exploitations	Average net income Revenu moyen net	Number of farms Nombre d'exploitations	Average net income Revenu moyen net	Number of farms Nombre d'exploitations	Average net income Revenu moyen net
	No. – Nbre	\$	No. – Nbre	\$	No. – Nbre	\$
\$10,000 – \$24,999						
Dairy – Produits laitiers	520 d	(2,303)	590 d	4,707	1,105 c	1,446
Cattle – Bovins	7,685 a	(2,159)	13,920 a	(595)	21,600 a	(1,151)
Hogs – Porcs	645 d	(958)	515 d	695	1,155 c	(225)
Poultry & eggs – Volaille & oeufs	250 e	(3,957)	305 d	(1,789)	560 d	(2,759)
Livestock combination – Combinaison de bétail	590 d	(5,212)	85 e	(4,586)	680 d	(5,129)
Grain & oilseed – Céréales & oléagineux	12,725 a	1,006	12,905 a	2,539	25,635 a	1,778
Potato – Pommes de terre	50 e	3,477	220 e	1,256	270 e	1,677
Tobacco – Tabac	x	x	x	x	85 e	8,229
Fruit & vegetable – Fruits & légumes	515 d	(917)	1,445 b	(1,831)	1,960 b	(1,592)
Greenhouse & nursery – Serre & pépinière	95 e	(5,145)	370 d	2,166	460 d	669
Other farm types – Autres types d'exploitation	2,105 b	36	3,735 b	(703)	5,835 b	(437)
Total	25,215 a	(405)	34,140 a	675	59,355 a	216
\$25,000 – \$49,999						
Dairy – Produits laitiers	870 c	5,322	1,540 b	9,703	2,410 b	8,116
Cattle – Bovins	7,280 a	4,977	8,020 a	4,798	15,295 a	4,883
Hogs – Porcs	900 c	1,797	700 c	1,906	1,585 c	1,845
Poultry & eggs – Volaille & oeufs	175 e	3,158	140 e	1,303	320 d	2,332
Livestock combination – Combinaison de bétail	715 d	3,928	275 e	6,636	995 c	4,684
Grain & oilseed – Céréales & oléagineux	15,905 a	6,104	9,955 a	7,987	25,855 a	6,829
Potato – Pommes de terre	90 e	5,844	100 d	3,974	195 d	4,865
Tobacco – Tabac	x	x	80 e	5,316	115 e	8,083
Fruit & vegetable – Fruits & légumes	480 d	5,318	1,315 b	3,846	1,790 b	4,239
Greenhouse & nursery – Serre & pépinière	35 e	(3,286)	315 d	4,360	350 d	3,620
Other farm types – Autres types d'exploitation	1,275 c	2,663	2,065 b	2,273	3,350 b	2,422
Total	27,750 a	5,397	24,505 a	6,048	52,260 a	5,702
\$50,000 – \$99,999						
Dairy – Produits laitiers	1,825 b	20,695	5,765 a	21,945	7,590 a	21,641
Cattle – Bovins	7,135 a	12,006	5,480 a	9,364	12,610 a	10,860
Hogs – Porcs	1,190 b	12,452	985 b	8,735	2,180 b	10,765
Poultry & eggs – Volaille & oeufs	170 d	16,066	240 d	14,174	415 c	14,996
Livestock combination – Combinaison de bétail	635 c	7,488	205 d	11,420	845 c	8,452
Grain & oilseed – Céréales & oléagineux	16,850 a	16,434	8,030 a	19,687	24,880 a	17,483
Potato – Pommes de terre	75 d	15,635	115 d	19,524	195 c	18,053
Tobacco – Tabac	35 e	19,266	285 d	31,731	325 d	30,192
Fruit & vegetable – Fruits & légumes	300 c	13,276	1,115 b	6,586	1,410 b	7,998
Greenhouse & nursery – Serre & pépinière	50 e	14,141	405 c	10,511	460 c	10,922
Other farm types – Autres types d'exploitation	1,005 b	7,559	1,440 b	10,825	2,445 b	9,485
Total	29,275 a	14,924	24,080 a	16,152	53,350 a	15,478
\$100,000 – \$249,999						
Dairy – Produits laitiers	3,610 a	44,570	10,790 a	42,297	14,395 a	42,867
Cattle – Bovins	4,815 a	24,799	3,250 a	17,270	8,060 a	21,768
Hogs – Porcs	1,715 b	27,803	1,665 b	26,528	3,385 a	27,176
Poultry & eggs – Volaille & oeufs	290 c	31,471	665 b	25,994	960 b	27,651
Livestock combination – Combinaison de bétail	485 c	22,014	125 d	33,744	610 b	24,429
Grain & oilseed – Céréales & oléagineux	10,995 a	35,042	4,415 a	37,319	15,405 a	35,694
Potato – Pommes de terre	215 c	42,680	220 b	37,681	440 b	40,140
Tobacco – Tabac	200 d	42,997	695 b	53,733	895 b	51,355
Fruit & vegetable – Fruits & légumes	370 c	23,597	905 b	19,161	1,275 b	20,454
Greenhouse & nursery – Serre & pépinière	40 e	32,106	570 b	27,319	610 b	27,573
Other farm types – Autres types d'exploitation	905 b	29,955	1,255 b	26,483	2,165 a	27,944
Total	23,650 a	33,328	24,550 a	34,811	48,195 a	34,083
\$250,000 and over – \$250,000 et plus						
Dairy – Produits laitiers	1,370 a	86,568	2,185 a	85,974	3,560 a	86,203
Cattle – Bovins	1,715 a	53,524	2,130 a	36,197	3,840 a	43,925
Hogs – Porcs	815 a	63,839	1,585 a	54,816	2,405 a	57,891
Poultry & eggs – Volaille & oeufs	565 a	92,904	1,435 a	71,602	2,005 a	77,590
Livestock combination – Combinaison de bétail	220 b	73,112	95 c	69,993	310 b	72,414
Grain & oilseed – Céréales & oléagineux	2,075 a	85,781	850 a	82,803	2,925 a	84,918
Potato – Pommes de terre	240 b	109,907	335 a	124,512	580 a	118,657
Tobacco – Tabac	115 c	83,427	330 b	95,147	450 b	92,171
Fruit & vegetable – Fruits & légumes	180 b	72,977	475 a	57,803	660 a	62,019
Greenhouse & nursery – Serre & pépinière	25 d	65,060	835 a	73,600	855 a	73,342
Other farm types – Autres types d'exploitation	230 b	59,411	415 b	47,181	645 a	51,547
Total	7,550 a	75,953	10,665 a	66,859	18,220 a	70,628

¹ Percentage of sales derived from the major commodity or commodity group – Pourcentage des ventes du principal produit ou groupe de produits.

Table 2.12

Major Sources of Operating Revenues, by Economic Class, Canada, 1990

Sources of revenues – Sources de revenus	\$10,000 to – à \$24,999	\$25,000 to – à \$49,999	\$50,000 to – à \$99,999	\$100,000 to – à \$249,999	\$250,000 and over – et plus	Total
	Percent – Pourcentage					
Dairy products & subsidies – Produits laitiers & subventions	1.7	4.1	12.3	24.6	11.5	14.7
Cattle & semen – Bovins & semences	30.0	24.9	21.3	17.8	27.6	23.4
Hogs – Porcs	1.9	3.1	4.1	6.8	11.5	7.8
Poultry & eggs – Volaille & oeufs	0.9	0.6	0.9	2.2	11.8	5.7
Other livestock & products – Autres bétail & produits	2.9	1.7	1.2	1.0	0.7	1.0
Grains & oilseeds – Céréales & oléagineux	33.0	37.5	34.5	24.7	11.7	22.4
Potatoes – Pommes de terre	0.4	0.3	0.4	0.8	2.9	1.5
Tobacco – Tabac	0.1	0.2	0.6	1.8	1.6	1.3
Fruits & vegetables – Fruits & légumes	2.7	2.9	2.2	2.4	3.3	2.8
Greenhouse & nursery products – Produits de serre & de pépinière	0.6	0.6	0.8	1.2	6.6	3.3
Other crops (including forage) – Autres cultures (y compris fourrage)	3.4	2.4	1.9	2.3	2.0	2.2
Program payments – Paiements en vertu des programmes	5.0	5.5	5.0	4.1	2.6	3.8
Other revenues – Autres revenus	17.3	16.2	14.8	10.3	6.1	10.1
Total	100.0	100.0	100.0	100.0	100.0	100.0

Table 2.13

Distribution of the Revenue Dollar, by Economic Class, Canada, 1990

Tableau 2.13

Répartition du dollar-revenu, selon la classe économique, Canada, 1990

Expense items – Postes de dépenses	\$10,000 to – à \$24,999	\$25,000 to – à \$49,999	\$50,000 to – à \$99,999	\$100,000 to – à \$249,999	\$250,000 and over – et plus	Total
	Cents					
Total crop expenses – Total des dépenses au titre des cultures	11.5	12.4	12.4	11.5	9.3	10.8
Total livestock expenses – Total des dépenses au titre du bétail	19.1	14.4	15.8	20.9	39.8	27.2
Total machinery expenses – Total des dépenses au titre des machines	25.5	20.6	15.7	11.0	6.0	11.1
Salaries – Salaires	3.5	4.0	4.6	6.5	10.5	7.5
Rent – Loyers	2.1	2.1	2.3	2.4	2.1	2.2
Insurance – Assurances	4.3	3.9	3.5	2.8	1.6	2.6
Utilities – Services publics	5.3	3.4	2.7	2.4	2.3	2.6
Custom work & machine rental – Travaux à forfait & location de machines	5.7	4.6	3.8	3.3	2.5	3.2
Net interest expenses – Frais d'intérêts, nets	11.1	10.6	10.4	10.0	6.9	8.9
Net property taxes – Impôts fonciers, nets	4.9	3.3	2.4	1.5	0.7	1.6
Building & fence repairs – Réparations – Bâtiments/clôtures	3.5	2.4	1.9	1.7	1.3	1.7
Miscellaneous expenses – Frais divers	2.1	2.5	2.9	3.7	3.7	3.4
Total	98.7	84.3	78.5	77.8	86.6	82.9

Table 3.1

Operators' Off-Farm Income and Operating Revenues and Expenses, Unincorporated Sector, by Province, 1987 - 1990

Tableau 3.1

Revenu hors exploitation des exploitants et revenus et dépenses d'exploitation, secteur non constitué, selon la province, 1987 - 1990

		Newfoundland	Prince Edward Island	Nova Scotia	New Brunswick	Quebec	Ontario
		Terre-Neuve	Île-du-Prince-Édouard	Nouvelle-Écosse	Nouveau-Brunswick	Québec	
1987							
Number of individuals	No.	225 a	2,125 a	2,420 a	2,055 a	32,770 a	65,385 a
Number of farms	No.	190 a	1,780 a	2,010 a	1,705 a	26,790 a	49,030 a
Off-farm income	\$'000	2,552 a	18,977 a	32,220 a	22,967 a	283,667 a	1,009,762 a
Average per individual	\$	11,343	8,930	13,314	11,176	8,656	15,443
Total operating revenues	\$'000	25,403 a	167,908 a	199,682 a	150,316 a	2,483,138 a	4,422,846 a
Total operating expenses	\$'000	21,946 a	132,522 a	152,679 a	120,348 a	1,906,003 a	3,520,855 a
Net operating income	\$'000	3,457	35,386	47,003	29,969	577,134	901,991
Average per individual	\$	15,365	16,652	19,423	14,583	17,612	13,795
Total operators' income	\$'000	6,009	54,363	79,223	52,935	860,801	1,911,753
Average per individual	\$	26,708	25,583	32,737	25,759	26,268	29,238
1988							
Number of individuals	No.	225 a	2,155 a	2,490 a	1,955 a	33,120 a	66,160 a
Number of farms	No.	195 a	1,820 a	2,070 a	1,650 a	26,015 a	50,110 a
Off-farm income	\$'000	3,306 a	22,073 a	43,386 b	27,048 b	365,705 a	1,152,479 a
Average per individual	\$	14,695	10,242	17,424	13,835	11,042	17,420
Total operating revenues	\$'000	27,012 a	179,906 a	204,647 a	150,094 a	2,428,601 a	4,555,318 a
Total operating expenses	\$'000	23,859 a	140,478 a	163,311 a	121,813 a	1,884,244 a	3,581,892 a
Net operating income	\$'000	3,152	39,428	41,336	28,281	544,357	973,426
Average per individual	\$	14,011	18,296	16,601	14,466	16,436	14,713
Total operators' income	\$'000	6,459	61,501	84,721	55,329	910,061	2,125,905
Average per individual	\$	28,706	28,539	34,025	28,301	27,478	32,133
1989							
Number of individuals	No.	225 a	2,030 a	2,360 a	1,930 a	33,035 a	62,925 a
Number of farms	No.	200 a	1,685 a	1,940 a	1,635 a	25,470 a	47,080 a
Off-farm income	\$'000	3,027 a	26,164 a	38,577 a	28,665 a	403,723 a	1,480,081 b
Average per individual	\$	13,451	12,889	16,346	14,852	12,221	23,521
Total operating revenues	\$'000	32,255 a	186,725 a	197,885 a	160,271 a	2,525,873 a	4,386,226 a
Total operating expenses	\$'000	27,714 a	145,374 a	158,914 a	127,571 a	1,945,721 a	3,493,473 a
Net operating income	\$'000	4,541	41,351	38,972	32,700	580,152	892,753
Average per individual	\$	20,181	20,370	16,513	16,943	17,562	14,188
Total operators' income	\$'000	7,567	67,515	77,549	61,365	983,875	2,372,834
Average per individual	\$	33,633	33,258	32,860	31,795	29,783	37,709
1990							
Number of individuals	No.	240 a	1,965 a	2,420 a	1,890 a	32,605 a	62,135 a
Number of farms	No.	210 a	1,630 a	1,990 a	1,600 a	24,305 a	46,190 a
Off-farm income	\$'000	4,530 a	29,567 a	46,637 a	33,758 a	378,345 a	1,367,487 a
Average per individual	\$	18,874	15,047	19,271	17,861	11,604	22,008
Total operating revenues	\$'000	30,487 a	193,786 a	204,151 a	155,186 a	2,400,291 a	4,298,760 a
Total operating expenses	\$'000	27,478 a	151,318 a	167,156 a	123,548 a	1,868,834 a	3,546,212 a
Net operating income	\$'000	3,009	42,468	36,994	31,638	531,457	752,547
Average per individual	\$	12,538	21,612	15,287	16,739	16,300	12,111
Total operators' income	\$'000	7,539	72,034	83,631	65,396	909,802	2,120,035
Average per individual	\$	31,412	36,659	34,558	34,601	27,904	34,120

Table 3.1

Operators' Off-Farm Income and Operating Revenues and Expenses, Unincorporated Sector, by Province, 1987 - 1990

Tableau 3.1

Revenu hors exploitation des exploitants et revenus et dépenses d'exploitation, secteur non constitué, selon la province, 1987 - 1990

Manitoba	Saskatchewan	Alberta	British Columbia Colombie - Britannique	Canada		
						1987
..	10,315 a	..	Nbre	Nombre d'individus
..	7,190 a	..	Nbre	Nombre d'exploitations
..	190,086 a	..	\$'000	Revenu hors exploitation
..	18,428	..	\$	Moyenne par individu
..	563,927 a	..	\$'000	Total des revenus d'exploitation
..	465,991 a	..	\$'000	Total des dépenses d'exploitation
..	97,936	..	\$'000	Revenu d'exploitation net
..	9,494	..	\$	Moyenne par individu
..	288,022	..	\$'000	Total des revenus des exploitants
..	27,923	..	\$	Moyenne par individu
						1988
..	10,525 a	..	Nbre	Nombre d'individus
..	7,270 a	..	Nbre	Nombre d'exploitations
..	222,850 a	..	\$'000	Revenu hors exploitation
..	21,173	..	\$	Moyenne par individu
..	556,297 a	..	\$'000	Total des revenus d'exploitation
..	473,452 a	..	\$'000	Total des dépenses d'exploitation
..	82,845	..	\$'000	Revenu d'exploitation net
..	7,871	..	\$	Moyenne par individu
..	305,695	..	\$'000	Total des revenus des exploitants
..	29,045	..	\$	Moyenne par individu
						1989
..	10,750 a	..	Nbre	Nombre d'individus
..	7,290 a	..	Nbre	Nombre d'exploitations
..	267,237 a	..	\$'000	Revenu hors exploitation
..	24,859	..	\$	Moyenne par individu
..	602,714 a	..	\$'000	Total des revenus d'exploitation
..	516,045 a	..	\$'000	Total des dépenses d'exploitation
..	86,669	..	\$'000	Revenu d'exploitation net
..	8,062	..	\$	Moyenne par individu
..	353,906	..	\$'000	Total des revenus des exploitants
..	32,921	..	\$	Moyenne par individu
						1990
25,545 a	61,875 a	55,880 a	10,475 a	255,035 a	Nbre	Nombre d'individus
21,860 a	57,380 a	47,845 a	7,195 a	210,200 a	Nbre	Nombre d'exploitations
381,879 b	982,751 a	1,236,509 a	290,028 a	4,751,530 a	\$'000	Revenu hors exploitation
14,949	15,883	22,128	27,688	18,631	\$	Moyenne par individu
1,613,854 a	3,609,091 a	4,038,089 a	576,878 a	17,120,273 a	\$'000	Total des revenus d'exploitation
1,324,052 a	2,790,468 a	3,408,376 a	498,855 a	13,906,039 a	\$'000	Total des dépenses d'exploitation
289,802	818,623	629,713	78,024	3,214,234	\$'000	Revenu d'exploitation net
11,345	13,230	11,269	7,449	12,603	\$	Moyenne par individu
671,681	1,801,374	1,866,222	368,052	7,965,764	\$'000	Total des revenus des exploitants
26,294	29,113	33,397	35,136	31,234	\$	Moyenne par individu

Table 3.2

Operators' Off-Farm Income and Operating Revenues and Expenses, Unincorporated Sector, by Farm Type, Canada, 1990

		Dairy	Cattle	Hogs	Poultry & eggs	Livestock combination	Grain & oilseed
		Produits laitiers	Bovins	Porcs	Volaille & oeufs	Combinaison de bétail	Céréales & oléagineux
Number of Individuals	No.	37,760 a	67,370 a	11,635 a	3,820 a	3,950 b	99,435 a
Farm type share	%	14.8	26.4	4.6	1.5	1.5	39.0
Off-farm income					\$'000		
Wages & salaries		54,968 b	690,856 b	73,668 b	37,344 c	17,549 d	730,012 a
Net off-farm self-employment		7,369 e	100,870 c	7,486 d	6,044 e	3,437 e	86,242 b
Investment income		85,629 a	306,125 a	26,606 c	13,874 c	10,346 c	640,008 b
Pension income		20,280 b	127,416 a	5,266 d	3,844 e	3,581 d	228,689 a
Other off-farm income		155,005 b	271,969 b	34,745 c	28,749 d	20,733 d	321,288 b
Total off-farm income		323,250 a	1,497,236 a	147,771 b	89,855 b	55,646 c	2,006,239 a
Number of farms	No.	25,465 a	57,915 a	9,065 a	2,730 b	3,240 b	88,330 a
Farm type share	%	12.1	27.6	4.3	1.3	1.5	42.0
Operating revenues					\$'000		
Total grains & oilseeds		74,515 a	368,187 a	78,643 a	16,788 b	47,105 b	3,627,549 a
Total other crops		48,993 a	56,084 a	14,621 b	6,069 c	8,442 c	82,515 a
Total crops		123,508 a	424,271 a	93,264 a	22,857 b	55,548 b	3,710,064 a
Total livestock		2,994,887 a	3,501,962 a	1,030,412 a	477,037 a	183,291 b	402,728 a
Total program payments		95,512 a	144,352 a	73,338 a	5,075 b	10,802 b	313,068 a
Total other revenues		105,978 a	456,092 a	60,718 a	15,793 b	25,316 b	1,022,561 a
Total operating revenues		3,319,885 a	4,526,677 a	1,257,732 a	520,763 a	274,956 b	5,448,420 a
Operating expenses							
Total crops		190,820 a	232,321 a	75,576 a	13,313 c	28,379 b	1,025,513 a
Total livestock		803,784 a	2,228,004 a	609,123 a	278,467 a	92,430 b	234,659 a
Total machinery		292,164 a	517,583 a	90,945 a	23,614 a	38,356 b	1,002,199 a
Total general expenses		1,121,764 a	1,096,158 a	303,655 a	122,935 a	78,979 b	1,942,978 a
Total operating expenses		2,408,532 a	4,074,067 a	1,079,299 a	438,329 a	238,144 b	4,205,349 a
Net operating income		911,353	452,610	178,434	82,433	36,813	1,243,071
Total operators' income		1,234,603	1,949,846	326,205	172,288	92,459	3,249,310

Off-Farm Income to Total Operators' Income, by Farm Type and Province

Revenu hors exploitation par rapport au total des revenus des exploitants, selon le type d'exploitation agricole et la province

	Dairy	Cattle	Hogs	Poultry & eggs	Livestock combination	Grain & oilseed
	Produits laitiers	Bovins	Porcs	Volaille & oeufs	Combinaison de bétail	Céréales & oléagineux
	Percent - Pourcentage					
Newfoundland	19.7	x	x	x	x	x
Prince Edward Island	28.0	83.7	35.5	27.7	25.6	95.7
Nova Scotia	31.9	88.5	41.2	19.3	x	x
New Brunswick	27.5	89.4	33.8	53.6	11.5	x
Quebec	23.7	75.1	32.1	49.2	58.5	67.0
Ontario	27.1	89.2	52.5	52.2	66.6	77.2
Manitoba	24.0	65.6	40.6	23.9	55.3	60.7
Saskatchewan	26.5	54.0	41.2	27.9	58.1	55.3
Alberta	29.0	74.8	44.1	57.3	55.2	63.0
British Columbia	34.4	89.7	63.3	71.5	x	82.1
Canada	26.2	76.8	45.3	52.2	60.2	61.7

Table 3.2

Operators' Off-Farm Income and Operating Revenues and Expenses, Unincorporated Sector, by Farm Type, Canada, 1990

Potato	Tobacco	Fruit & vegetable	Greenhouse & nursery	Other types	Total		
Pommes de terre	Tabac	Fruits & légumes	Serre & pépinière	Autres types		Nbre	Nombre d'individus
1,510 b 0.6	2,500 b 1.0	8,560 a 3.4	2,340 b 0.9	16,155 a 6.3	255,035 a 100.0	%	Part par type d'exploitation
			\$'000				Revenu hors exploitation
5,514 c 1,654 e	7,131 d 1,040 e	97,082 b 11,533 d	14,871 d 1,262 e	163,914 b 29,229 d	1,892,940 a 256,171 b		Salaires & traitements Revenus d'un travail indépendant non agricole, nets Revenus de placements Revenus de pensions Autres revenus hors exploitation
5,308 c 2,226 e 3,958 c	13,858 c 2,383 d 4,110 d	37,944 c 12,450 c 39,900 d	9,272 d 2,873 e 7,593 d	66,225 c 27,979 d 62,178 c	1,215,202 a 436,993 a 950,224 a		Total des revenus hors exploitation
18,661 c	28,523 c	198,910 b	35,871 c	349,526 b	4,751,530 a		
1,195 c 0.6	1,465 b 0.7	5,990 a 2.8	1,640 b 0.8	13,175 a 6.3	210,200 a 100.0	Nbre %	Nombre d'exploitations Part par type d'exploitation
			\$'000				Revenus d'exploitation
7,447 b	9,574 c	14,843 c	301 d	110,315 a	4,355,196 a		Total, céréales & oléagineux
158,032 a	207,981 b	336,056 a	152,195 b	208,275 a	1,278,709 a		Total, autres cultures
165,480 a	217,555 b	350,899 a	152,496 b	318,590 a	5,633,905 a		Total, cultures
10,732 b	729 d	4,748 c	811 e	251,247 a	8,858,209 a		Total, bétail
4,396 c	2,166 c	25,143 b	2,225 d	38,772 a	714,814 a		Total, paiements en vertu des programmes
9,725 c	8,340 d	37,271 b	6,955 c	164,648 a	1,913,345 a		Total, autres revenus
190,332 a	228,791 b	418,061 a	162,488 b	773,255 a	17,120,273 a		Total des revenus d'exploitation
							Dépenses d'exploitation
48,339 a	24,079 b	50,072 a	44,572 b	94,027 a	1,587,881 a		Total, cultures
5,963 b	1,142 e	4,796 c	1,109 e	141,465 a	4,400,684 a		Total, bétail
24,637 a	21,538 b	49,295 a	11,838 b	120,134 a	2,192,223 a		Total, machines
67,761 a	109,581 b	227,302 a	73,379 b	311,117 a	5,455,251 a		Total, dépenses générales
146,900 a	157,241 b	361,464 a	130,898 b	666,744 a	13,906,039 a		Total des dépenses d'exploitation
43,432	71,550	56,597	31,590	106,511	3,214,234		Revenu d'exploitation net
62,093	100,073	255,507	67,461	456,037	7,965,764		Total des revenus des exploitants

Tableau 3.2

Revenu hors exploitation des exploitants et revenus et dépenses d'exploitation, secteur non constitué, selon le type d'exploitation agricole, Canada, 1990

Off-Farm Income to Total Operators' Income, by Farm Type and Province

Revenu hors exploitation par rapport au total des revenus des exploitants, selon le type d'exploitation agricole et la province

Potato	Tobacco	Fruit & vegetable	Greenhouse & nursery	Other types	Total	
Pommes de terre	Tabac	Fruits & légumes	Serre & pépinière	Autres types		
						Percent - Pourcentage
100.0	-	79.9	x	116.2	60.1	Terre-Neuve
28.8	22.3	61.7	x	56.2	41.0	Île-du-Prince-Édouard
x	x	66.1	77.7	75.2	55.8	Nouvelle-Écosse
21.5	-	67.3	69.5	90.6	51.6	Nouveau-Brunswick
43.4	16.9	59.2	53.4	71.5	41.6	Québec
35.0	28.5	77.6	46.3	92.5	64.5	Ontario
18.6	-	70.8	40.8	53.5	56.9	Manitoba
-	-	x	94.0	64.1	54.6	Saskatchewan
12.4	x	34.0	45.0	71.2	66.3	Alberta
52.1	x	92.2	64.2	97.2	78.8	Colombie-Britannique
30.1	28.5	77.8	53.2	76.6	59.6	Canada

Table 3.3

Operators' Off-Farm Income and Net Operating Income, Unincorporated Sector, by Farm Type and Province, 1990

Tableau 3.3

Revenu hors exploitation des exploitants et revenu d'exploitation net, secteur non constitué, selon le type d'exploitation agricole et la province, 1990

Farm type – Type d'exploitation	Total number of individuals	Off-farm income	Change 1990/1989	Total number of farms	Net operating income	Change 1990/1989
	Nombre total d'individus	Revenu hors exploitation	Variation	Nombre total d'exploitations	Revenu d'exploitation net	Variation
	No. – Nbre	\$'000	%	No. – Nbre	\$'000	%
Canada						
Dairy – Produits laitiers	37,760 a	323,250 a	..	25,465 a	911,353	..
Cattle – Bovins	67,370 a	1,497,236 a	..	57,915 a	452,610	..
Hogs – Porcs	11,635 a	147,771 b	..	9,065 a	178,434	..
Poultry & eggs – Volaille & oeufs	3,820 a	89,855 b	..	2,730 b	82,433	..
Livestock combination – Combinaison de bétail	3,950 b	55,646 c	..	3,240 b	36,813	..
Grain & oilseed – Céréales & oléagineux	99,435 a	2,006,239 a	..	88,330 a	1,243,071	..
Potato – Pommes de terre	1,510 b	18,661 c	..	1,195 c	43,432	..
Tobacco – Tabac	2,500 b	28,523 c	..	1,465 b	71,550	..
Fruit & vegetable – Fruits & légumes	8,560 a	198,910 b	..	5,990 a	56,597	..
Greenhouse & nursery – Serre & pépinière	2,340 b	35,871 c	..	1,640 b	31,590	..
Other farm types – Autres types d'exploitation	16,155 a	349,526 b	..	13,175 a	106,511	..
Total	255,035 a	4,751,530 a	..	210,200 a	3,214,234	..
Newfoundland – Terre-Neuve						
Dairy – Produits laitiers	65 a	518 c	39.3	55 a	2,118	-11.7
Cattle – Bovins	x	x	x	x	x	x
Hogs – Porcs	x	x	x	x	x	x
Poultry & eggs – Volaille & oeufs	30 b	547 d	8.9	x	x	x
Livestock combination – Combinaison de bétail	x	x	x	x	x	x
Grain & oilseed – Céréales & oléagineux	x	x	x	x	x	x
Potato – Pommes de terre	x	x	x	–	–	-100.0
Tobacco – Tabac	–	–	–	–	–	–
Fruit & vegetable – Fruits & légumes	55 a	1,022 c	-13.8	50 a	257	-46.5
Greenhouse & nursery – Serre & pépinière	x	x	x	x	x	x
Other farm types – Autres types d'exploitation	40 a	1,291 b*	..	35 a	(180)	x
Total	240 a	4,530 a	49.7	210 a	3,009	-33.7
Prince Edward Island – Île-du-Prince-Édouard						
Dairy – Produits laitiers	600 a	5,100 c	42.6	465 a	13,088	-2.5
Cattle – Bovins	415 b	9,860 c	14.2	385 b	1,916	-28.3
Hogs – Porcs	255 b	3,094 c	-1.1	210 b	5,632	19.4
Poultry & eggs – Volaille & oeufs	35 d	307 e	-37.0	30 d	802	x
Livestock combination – Combinaison de bétail	55 d	441 e	-17.5	50 d	1,280	54.4
Grain & oilseed – Céréales & oléagineux	40 d	2,147 e	x	35 d	98	x
Potato – Pommes de terre	450 a	6,752 b	25.7	365 b	16,724	6.5
Tobacco – Tabac	35 c	617 e	-53.0	30 d	2,152	29.9
Fruit & vegetable – Fruits & légumes	35 d	751 e	19.7	25 e	466	-36.2
Greenhouse & nursery – Serre & pépinière	x	x	x	x	x	x
Other farm types – Autres types d'exploitation	45 d	658 e	-53.2	40 d	513	-17.7
Total	1,965 a	29,567 a	0.1	1,630 a	42,468	2.7
Nova Scotia – Nouvelle-Écosse						
Dairy – Produits laitiers	685 a	9,545 b	39.1	510 a	20,366	-3.7
Cattle – Bovins	655 a	16,516 b	26.6	595 b	2,153	-15.5
Hogs – Porcs	95 b	1,330 c	3.6	80 b	1,899	-46.1
Poultry & eggs – Volaille & oeufs	100 b	1,071 d	-23.1	70 b	4,470	21.7
Livestock combination – Combinaison de bétail	35 d	472 e	x	x	x	x
Grain & oilseed – Céréales & oléagineux	x	x	x	x	x	x
Potato – Pommes de terre	x	x	x	x	x	x
Tobacco – Tabac	x	x	x	x	x	x
Fruit & vegetable – Fruits & légumes	420 b	8,634 b	-10.5	365 b	4,422	-25.4
Greenhouse & nursery – Serre & pépinière	75 c	1,449 d*	..	60 d	417	-29.7
Other farm types – Autres types d'exploitation	290 b	6,114 d	37.6	245 b	2,018 *	..
Total	2,420 a	46,637 a	20.9	1,990 a	36,994	20.9

Table 3.3

Operators' Off-Farm Income and Net Operating Income, Unincorporated Sector, by Farm Type and Province, 1990

Tableau 3.3

Revenu hors exploitation des exploitants et revenu d'exploitation net, secteur non constitué, selon le type d'exploitation agricole et la province, 1990

Farm type – Type d'exploitation	Total number of individuals	Off-farm income	Change 1990/1989	Total number of farms	Net operating income	Change 1990/1989
	Nombre total d'individus	Revenu hors exploitation	Variation	Nombre total d'exploitations	Revenu d'exploitation net	Variation
	No. – Nbre	\$'000	%	No. – Nbre	\$'000	%
New Brunswick – Nouveau-Brunswick						
Dairy – Produits laitiers	480 a	5,188 b	-1.4	370 a	13,681	-6.2
Cattle – Bovins	500 a	12,468 b	50.1	460 a	1,474	-30.7
Hogs – Porcs	80 c	782 d	-6.3	65 c	1,533	-19.9
Poultry & eggs – Volaille & oeufs	55 c	1,416 d	-19.3	45 c	1,225	12.2
Livestock combination – Combinaison de bétail	25 d	60 e	-84.9	25 d	462	82.4
Grain & oilseed – Céréales & oléagineux	x	x	x	x	x	x
Potato – Pommes de terre	300 a	2,665 c	-2.6	240 b	9,741	-0.1
Tobacco – Tabac	–	–	–	–	–	–
Fruit & vegetable – Fruits & légumes	205 b	4,633 c	13.1	195 b	2,250	4.9
Greenhouse & nursery – Serre & pépinière	45 c	1,018 d	-1.3	40 d	446	88.3
Other farm types – Autres types d'exploitation	170 b	4,746 c	46.3	150 b	495	45.6
Total	1,890 a	33,758 a	17.8	1,600 a	31,638	-3.2
Quebec – Québec						
Dairy – Produits laitiers	17,615 a	117,228 b	-8.3	12,050 a	376,615	-3.7
Cattle – Bovins	4,860 a	98,658 b	-1.0	4,160 a	32,778	-14.0
Hogs – Porcs	2,125 b	18,370 c	-6.4	1,625 b	38,879	-9.0
Poultry & eggs – Volaille & oeufs	540 c	9,670 d	-28.8	415 c	9,975	-17.8
Livestock combination – Combinaison de bétail	245 d	5,628 e*	...	185 d	3,988	27.5
Grain & oilseed – Céréales & oléagineux	1,345 b	27,356 c	12.9	1,160 b	13,502	-20.2
Potato – Pommes de terre	355 e	3,747 e*	...	310 e	4,880	-5.2
Tobacco – Tabac	45 d	353 e	15.0	40 d	1,734	-34.8
Fruit & vegetable – Fruits & légumes	1,490 b	22,058 c	-16.0	1,175 b	15,226	-6.5
Greenhouse & nursery – Serre & pépinière	600 c	9,174 e	32.2	445 c	7,995	18.8
Other farm types – Autres types d'exploitation	3,380 b	66,101 b	-19.1	2,760 b	26,375	-41.8
Total	32,605 a	378,345 a	-6.3	24,305 a	531,457	-8.4
Ontario						
Dairy – Produits laitiers	13,340 a	125,915 b	-27.6	8,580 a	339,394	-1.1
Cattle – Bovins	16,260 a	464,225 b	6.6	13,420 a	56,142	-46.1
Hogs – Porcs	4,635 b	76,648 c	2.9	3,450 b	69,225	-13.8
Poultry & eggs – Volaille & oeufs	1,735 b	41,240 c	-9.5	1,220 b	37,715	-5.9
Livestock combination – Combinaison de bétail	1,560 c	26,363 d	60.5	1,185 c	13,212	-12.4
Grain & oilseed – Céréales & oléagineux	14,165 a	393,617 b	-16.9	11,190 a	115,941	-25.0
Potato – Pommes de terre	165 d	1,995 e	-47.2	120 e	3,706	-36.6
Tobacco – Tabac	2,380 b	26,876 c	-29.2	1,375 b	67,397	-11.7
Fruit & vegetable – Fruits & légumes	3,480 b	93,371 c	-2.4	2,375 b	26,893	-33.9
Greenhouse & nursery – Serre & pépinière	895 c	12,525 d	-39.9	605 d	14,530	6.4
Other farm types – Autres types d'exploitation	3,500 b	104,356 c	1.6	2,680 b	8,521	-55.5
Total	62,135 a	1,367,487 a	-7.6	46,190 a	752,547	-15.7
Manitoba						
Dairy – Produits laitiers	1,515 b	10,918 c	..	1,110 b	34,616	..
Cattle – Bovins	6,490 a	78,280 b	..	5,675 a	41,096	..
Hogs – Porcs	1,430 b	13,134 c	..	1,140 b	19,228	..
Poultry & eggs – Volaille & oeufs	380 c	2,892 d	..	265 c	9,187	..
Livestock combination – Combinaison de bétail	410 c	3,591 e	..	365 d	2,901	..
Grain & oilseed – Céréales & oléagineux	13,725 a	253,342 c	..	11,985 a	163,722	..
Potato – Pommes de terre	80 e	525 e	..	55 e	2,289	..
Tobacco – Tabac	–	–	..	–	–	..
Fruit & vegetable – Fruits & légumes	120 e	1,475 e	..	70 e	608	..
Greenhouse & nursery – Serre & pépinière	90 e	1,015 e	..	70 e	1,473	..
Other farm types – Autres types d'exploitation	1,315 b	16,849 c	..	1,120 b	14,666	..
Total	25,545 a	381,879 b	..	21,860 a	289,802	..

Table 3.3

Operators' Off-Farm Income and Net Operating Income, Unincorporated Sector, by Farm Type and Province, 1990

Tableau 3.3

Revenu hors exploitation des exploitants et revenu d'exploitation net, secteur non constitué, selon le type d'exploitation agricole et la province, 1990

Farm type – Type d'exploitation	Total number of individuals	Off-farm income	Change 1990/1989	Total number of farms	Net operating income	Change 1990/1989
	Nombre total d'individus	Revenu hors exploitation	Variation	Nombre total d'exploitations	Revenu d'exploitation net	Variation
	No. – Nbre	\$'000	%	No. – Nbre	\$'000	%
Saskatchewan						
Dairy – Produits laitiers	750 <i>b</i>	8,721 <i>e</i>	..	540 <i>b</i>	24,223	..
Cattle – Bovins	10,305 <i>a</i>	130,660 <i>b</i>	..	9,540 <i>a</i>	111,397	..
Hogs – Porcs	1,095 <i>c</i>	10,498 <i>d</i>	..	970 <i>c</i>	15,011	..
Poultry & eggs – Volaille & oeufs	140 <i>d</i>	1,093 <i>e</i>	..	110 <i>e</i>	2,828	..
Livestock combination – Combinaison de bétail	410 <i>d</i>	3,227 <i>e</i>	..	375 <i>d</i>	2,327	..
Grain & oilseed – Céréales & oléagineux	47,170 <i>a</i>	800,680 <i>a</i>	..	44,020 <i>a</i>	648,510	..
Potato – Pommes de terre	–	–	..	–	–	..
Tobacco – Tabac	–	–	..	–	–	..
Fruit & vegetable – Fruits & légumes	x	x	..	x	x	..
Greenhouse & nursery – Serre & pépinière	60 <i>e</i>	1,425 <i>e</i>	..	50 <i>e</i>	91	..
Other farm types – Autres types d'exploitation	1,905 <i>b</i>	26,110 <i>d</i>	..	1,740 <i>b</i>	14,632	..
Total	61,875 <i>a</i>	982,751 <i>a</i>	..	57,380 <i>a</i>	818,623	..
Alberta						
Dairy – Produits laitiers	1,645 <i>b</i>	21,130 <i>d</i>	..	1,165 <i>b</i>	51,619	..
Cattle – Bovins	23,880 <i>a</i>	568,805 <i>b</i>	..	20,725 <i>a</i>	192,000	..
Hogs – Porcs	1,745 <i>b</i>	19,378 <i>c</i>	..	1,430 <i>b</i>	24,550	..
Poultry & eggs – Volaille & oeufs	410 <i>d</i>	9,227 <i>e</i>	..	310 <i>d</i>	6,881	..
Livestock combination – Combinaison de bétail	1,180 <i>c</i>	15,109 <i>d</i>	..	1,015 <i>c</i>	12,248	..
Grain & oilseed – Céréales & oléagineux	22,295 <i>a</i>	503,354 <i>b</i>	..	19,370 <i>a</i>	295,541	..
Potato – Pommes de terre	55 <i>e</i>	464 <i>e</i>	..	30 <i>e</i>	3,294	..
Tobacco – Tabac	x	x	..	x	x	..
Fruit & vegetable – Fruits & légumes	50 <i>e</i>	692 <i>e</i>	..	40 <i>e</i>	1,341	..
Greenhouse & nursery – Serre & pépinière	195 <i>e</i>	2,411 <i>e</i>	..	110 <i>e</i>	2,952	..
Other farm types – Autres types d'exploitation	4,420 <i>b</i>	95,628 <i>c</i>	..	3,635 <i>b</i>	38,768	..
Total	55,880 <i>a</i>	1,236,509 <i>a</i>	..	47,845 <i>a</i>	629,713	..
British Columbia – Colombie-Britannique						
Dairy – Produits laitiers	1,050 <i>a</i>	18,838 <i>b</i>	–5.3	630 <i>a</i>	35,971	–4.8
Cattle – Bovins	3,990 <i>a</i>	117,625 <i>b</i>	9.4	2,925 <i>a</i>	13,466	1.1
Hogs – Porcs	160 <i>c</i>	4,350 <i>d</i>	–37.2	95 <i>c</i>	2,527 *	...
Poultry & eggs – Volaille & oeufs	385 <i>b</i>	22,358 <i>c*</i>	...	245 <i>b</i>	8,907	15.3
Livestock combination – Combinaison de bétail	30 <i>e</i>	682 <i>e</i>	–72.5	x	x	...
Grain & oilseed – Céréales & oléagineux	650 <i>b</i>	23,909 <i>d</i>	81.0	535 <i>b</i>	5,220 *	...
Potato – Pommes de terre	80 <i>d</i>	2,293 <i>e</i>	55.0	60 <i>e</i>	2,111	71.0
Tobacco – Tabac	x	x	...	x	x	...
Fruit & vegetable – Fruits & légumes	2,665 <i>a</i>	65,886 <i>b</i>	2.4	1,665 <i>a</i>	5,592	–60.3
Greenhouse & nursery – Serre & pépinière	360 <i>c</i>	6,393 <i>d</i>	–15.4	240 <i>c</i>	3,566	–43.3
Other farm types – Autres types d'exploitation	1,110 <i>b</i>	28,155 <i>c</i>	–16.4	785 <i>b</i>	797	–72.6
Total	10,475 <i>a</i>	290,028 <i>a</i>	8.5	7,195 <i>a</i>	78,024	–10.0

Table 3.4

Operators' Off-Farm Income and Operating Revenues and Expenses, Unincorporated Sector, by Economic Class, Canada, 1990

Tableau 3.4

Revenu hors exploitation des exploitants et revenus et dépenses d'exploitation, secteur non constitué, selon la classe économique, Canada, 1990

	\$10,000 to - à \$24,999	\$25,000 to - à \$49,999	\$50,000 to - à \$99,999	\$100,000 to - à \$249,999	\$250,000 and over - et plus	Total
Number of individuals - Nombre d'individus	65,810 a	56,505 a	59,205 a	57,680 a	15,830 a	255,035 a
Economic class share - Part par classe économique	25.8	22.2	23.2	22.6	6.2	100.0
Off-farm income - Revenu hors exploitation	\$'000					
Wages & salaries - Salaires & traitements	926,566 b	470,804 a	290,731 a	155,595 a	49,205 b	1,892,940 a
Net off-farm self-employment - Revenus d'un travail indépendant non agricole, nets	107,518 c	53,637 c	53,068 c	27,666 c	14,276 c	256,171 b
Investment income - Revenus de placements	339,460 b	284,603 a	290,979 b	213,751 a	86,381 b	1,215,202 a
Pension income - Revenus de pensions	190,550 a	121,673 b	74,760 a	38,309 a	11,692 a	436,993 a
Other off-farm income - Autres revenus hors exploitation	218,013 b	195,134 b	218,223 b	218,548 a	100,285 b	950,224 a
Total off-farm income - Total des revenus hors exploitation	1,782,106 a	1,125,851 a	927,762 a	653,868 a	261,840 a	4,751,530 a
Number of farms - Nombre d'exploitations	58,280 a	50,140 a	50,190 a	41,790 a	9,810 a	210,200 a
Economic class share - Part par classe économique						
Operating revenues - Revenus d'exploitation	\$'000					
Total grains & oilseeds - Total, céréales & oléagineux	315,460 a	685,881 a	1,241,119 a	1,548,702 a	564,465 a	4,355,196 a
Total other crops - Total, autres cultures	70,328 b	112,015 b	202,992 a	487,156 a	406,466 a	1,278,709 a
Total crops - Total, cultures	385,788 a	797,895 a	1,444,111 a	2,035,858 a	970,931 a	5,633,905 a
Total livestock - Total, bétail	359,230 a	628,351 a	1,448,911 a	3,368,269 a	3,055,290 a	8,858,209 a
Total program payments - Total, paiements en vertu des programmes	47,529 a	100,959 a	178,795 a	263,512 a	124,106 a	714,814 a
Total other revenues - Total, autres revenus	165,132 a	292,356 a	530,448 a	643,707 a	281,907 a	1,913,345 a
Total operating revenues - Total des revenus d'exploitation	957,679 a	1,819,561 a	3,602,265 a	6,311,346 a	4,432,234 a	17,120,273 a
Operating expenses - Dépenses d'exploitation	\$'000					
Total crops - Total, cultures	110,278 a	225,829 a	444,686 a	720,614 a	356,718 a	1,857,881 a
Total livestock - Total, bétail	182,870 a	260,141 a	571,181 a	1,357,044 a	2,030,605 a	4,400,684 a
Total machinery - Total, machines	245,493 a	379,141 a	572,908 a	710,879 a	284,014 a	2,192,223 a
Total general expenses - Total, dépenses générales	406,067 a	654,779 a	1,212,323 a	2,059,099 a	1,123,735 a	5,455,251 a
Total operating expenses - Total des dépenses d'exploitation	944,708 a	1,519,890 a	2,801,098 a	4,847,636 a	3,795,073 a	13,906,039 a
Net operating income - Revenu d'exploitation net	12,971	299,671	801,166	1,463,710	637,161	3,214,234
Total operators' income - Total des revenus des exploitants	1,795,077	1,425,523	1,728,928	2,117,579	899,001	7,965,764

Off-Farm Income to Total Operators' Income, by Economic Class and Province

Revenu hors exploitation par rapport au total des revenus des exploitants, selon la classe économique et la province

	\$10,000 to - à \$24,999	\$25,000 to - à \$49,999	\$50,000 to - à \$99,999	\$100,000 to - à \$249,999	\$250,000 and over - et plus	Total
Percent - Pourcentage						
Newfoundland - Terre-Neuve	102.5	66.6	x	31.4	20.2	60.1
Prince Edward Island - Île-du-Prince-Édouard	98.7	81.9	45.2	23.7	16.7	41.0
Nova Scotia - Nouvelle-Écosse	94.0	84.6	62.9	30.4	23.2	55.8
New Brunswick - Nouveau-Brunswick	99.4	81.3	53.7	25.6	20.9	51.6
Quebec - Québec	96.2	69.8	35.2	22.8	19.1	41.6
Ontario	103.2	87.9	67.3	32.2	30.2	64.5
Manitoba	99.0	76.7	48.8	27.1	18.3	56.9
Saskatchewan	90.5	68.8	43.5	28.2	24.2	54.6
Alberta	100.3	83.2	61.1	37.5	35.9	66.3
British Columbia - Colombie-Britannique	110.5	92.6	77.2	51.4	43.4	78.8
Canada	99.3	79.0	53.7	30.9	29.1	59.6

Table 3.5

Operators' Off-Farm Income and Net Operating Income, Unincorporated Sector, by Economic Class and Province, 1990

Tableau 3.5

Revenu hors exploitation des exploitants et revenu d'exploitation net, secteur non constitué, selon la classe économique et la province, 1990

	\$10,000 to - à	\$25,000 to - à	\$50,000 to - à	\$100,000 to - à	\$250,000 and over - et plus	Total
Total number of farms - Nombre total d'exploitations						
						Number - Nombre
Newfoundland - Terre-Neuve	75 a	35 a	x	45 a	40 a	210 a
Prince Edward Island - Île-du-Prince-Édouard	395 b	275 b	395 a	365 a	190 a	1,630 a
Nova Scotia - Nouvelle-Écosse	630 a	435 b	305 a	410 a	210 a	1,990 a
New Brunswick - Nouveau-Brunswick	505 a	330 b	255 a	360 a	150 a	1,600 a
Quebec - Québec	5,185 a	3,890 a	6,185 a	7,635 a	1,415 a	24,305 a
Ontario	13,790 a	9,525 a	8,815 a	10,780 a	3,280 a	46,190 a
Manitoba	5,755 a	5,660 a	5,450 a	4,215 a	780 a	21,860 a
Saskatchewan	15,670 a	16,190 a	16,115 a	8,410 a	995 a	57,380 a
Alberta	13,515 a	12,170 a	11,385 a	8,540 a	2,225 a	47,845 a
British Columbia - Colombie-Britannique	2,750 a	1,635 b	1,260 a	1,025 a	515 a	7,195 a
Canada	58,280 a	50,140 a	50,190 a	41,790 a	9,810 a	210,200 a
Number of individuals - Nombre d'individus						
						Number - Nombre
Newfoundland - Terre-Neuve	90 a	35 a	x	50 a	50 a	240 a
Prince Edward Island - Île-du-Prince-Édouard	410 b	295 b	455 b	495 a	305 a	1,965 a
Nova Scotia - Nouvelle-Écosse	700 a	505 b	365 a	525 a	315 a	2,420 a
New Brunswick - Nouveau-Brunswick	535 a	365 b	300 a	450 a	230 a	1,890 a
Quebec - Québec	5,830 a	4,445 a	7,905 a	11,940 a	2,490 a	32,605 a
Ontario	16,825 a	11,550 a	11,570 a	16,675 a	5,520 a	62,135 a
Manitoba	6,215 a	6,210 a	6,310 a	5,545 a	1,275 a	25,545 a
Saskatchewan	16,355 a	16,945 a	17,235 a	9,805 a	1,515 a	61,875 a
Alberta	15,170 a	13,810 a	13,205 a	10,515 a	3,175 a	55,880 a
British Columbia - Colombie-Britannique	3,680 a	2,335 a	1,835 a	1,670 a	955 a	10,475 a
Canada	65,810 a	56,505 a	59,205 a	57,680 a	15,830 a	255,035 a
Off-farm income - Revenu hors exploitation						
						\$'000
Newfoundland - Terre-Neuve	2,694 b	438 b	x	512 c	440 c	4,530 a
Prince Edward Island - Île-du-Prince-Édouard	9,279 c	6,128 d	5,713 c	4,567 b	3,786 b	29,567 a
Nova Scotia - Nouvelle-Écosse	15,648 b	12,513 c	7,358 b	6,524 b	4,432 b	46,637 a
New Brunswick - Nouveau-Brunswick	14,268 b	6,298 b	5,139 c	4,923 b	2,975 b	33,758 a
Quebec - Québec	137,559 b	68,771 b	67,209 b	83,835 b	21,012 b	378,345 a
Ontario	562,984 b	274,650 b	248,156 b	190,346 b	91,476 b	1,367,487 a
Manitoba	153,647 d	94,880 b	72,909 b	49,461 b	11,096 a	381,879 b
Saskatchewan	338,668 a	282,042 a	222,963 a	117,947 a	20,848 b	982,751 a
Alberta	421,949 b	323,835 b	254,457 b	160,438 b	75,730 b	1,236,509 a
British Columbia - Colombie-Britannique	125,485 b	56,073 b	43,188 b	35,215 b	30,071 b	290,028 a
Canada	1,782,106 a	1,125,851 a	927,762 a	653,868 a	261,840 a	4,751,530 a
Net operating income - Revenu d'exploitation net						
						\$'000
Newfoundland - Terre-Neuve	(64)	220	x	1,119	1,745	3,009
Prince Edward Island - Île-du-Prince-Édouard	123	1,359	6,926	14,726	18,935	42,468
Nova Scotia - Nouvelle-Écosse	1,005	2,279	4,334	14,932	14,689	36,994
New Brunswick - Nouveau-Brunswick	87	1,446	4,425	14,290	11,261	31,638
Quebec - Québec	5,422	29,801	123,954	283,178	89,252	531,457
Ontario	(17,516)	37,947	120,604	400,247	211,504	752,547
Manitoba	1,498	28,855	76,645	133,360	49,471	289,802
Saskatchewan	35,498	127,739	289,654	300,535	65,179	818,623
Alberta	(1,178)	65,601	161,700	267,898	135,277	629,713
British Columbia - Colombie-Britannique	(11,904)	4,489	12,774	33,261	39,167	78,024
Canada	12,971	299,671	801,166	1,463,710	637,161	3,214,234
Total operators' income - Total des revenus des exploitants						
						\$'000
Newfoundland - Terre-Neuve	2,630	658	x	1,631	2,185	7,539
Prince Edward Island - Île-du-Prince-Édouard	9,402	7,487	12,639	19,293	22,722	72,034
Nova Scotia - Nouvelle-Écosse	16,653	14,791	11,692	21,456	19,121	83,631
New Brunswick - Nouveau-Brunswick	14,355	7,744	9,564	19,213	14,236	65,396
Quebec - Québec	142,981	98,571	191,163	367,013	110,263	909,802
Ontario	545,468	312,597	368,761	590,593	302,979	2,120,035
Manitoba	155,145	123,735	149,554	182,821	60,567	671,681
Saskatchewan	374,166	409,781	512,617	418,482	86,027	1,801,374
Alberta	420,771	389,436	416,157	428,336	211,007	1,866,222
British Columbia - Colombie-Britannique	113,581	60,562	55,962	68,476	69,238	368,052
Canada	1,795,077	1,425,523	1,728,928	2,117,579	899,001	7,965,764

Table 3.6

Average Operators' Off-Farm Income,
Unincorporated Sector, by Farm Type, Canada
1990

Sources of off-farm income – Sources des revenus hors exploitation	Dairy	Cattle	Hogs	Poultry & eggs	Livestock combination	Grain & oilseed
	Produits laitiers	Bovins	Porcs	Volaille & oeufs	Combinaison de bétail	Céréales & oléagineux
	\$ per individual reporting – \$ par individu déclarant					
Wages & salaries – Salaires & traitements	7,898	24,599	18,865	25,491	15,064	19,387
Net off-farm self-employment – Revenus d'un travail indépendant non agricole, nets	6,065	13,622	7,304	14,055	13,746	8,984
Investment income – Revenus de placements	3,132	5,658	3,167	4,695	3,316	7,466
Pension income – Revenus de pensions	6,726	9,193	7,577	8,940	6,886	9,308
Other off-farm income – Autres revenus hors exploitation	6,558	6,204	4,469	11,710	7,959	4,887
Total off-farm income – Total des revenus hors exploitation	9,592	23,170	13,695	25,673	14,799	20,793
	Potato	Tobacco	Fruit & vegetable	Greenhouse & nursery	Other types	Total
	Pommes de terre	Tabac	Fruits & légumes	Serre & pépinière	Autres types	
	\$ per individual reporting – \$ par individu déclarant					
Wages & salaries – Salaires & traitements	12,532	9,836	23,225	22,196	22,719	20,471
Net off-farm self-employment – Revenus d'un travail indépendant non agricole, nets	15,753	8,003	17,744	5,738	13,690	11,056
Investment income – Revenus de placements	4,405	6,012	5,363	5,080	5,196	5,877
Pension income – Revenus de pensions	7,951	7,114	9,361	11,267	11,374	9,154
Other off-farm income – Autres revenus hors exploitation	4,349	3,543	7,673	5,645	5,795	6,765
Total off-farm income – Total des revenus hors exploitation	13,004	11,690	23,951	16,646	22,867	19,597

Table 3.7

Average Operators' Off-Farm Income,
Unincorporated Sector, by Economic Class,
Canada, 1990

Sources of off-farm income – Sources des revenus hors exploitation	\$10,000 to – à	\$25,000 to – à	\$50,000 to – à	\$100,000 to – à	\$250,000 and over – et plus	Total
		\$24,999	\$49,999	\$99,999	\$249,999	
	\$ per individual reporting – \$ par individu déclarant					
Wages & salaries – Salaires & traitements	26,998	20,372	15,576	11,721	15,898	20,471
Net off-farm self-employment – Revenus d'un travail indépendant non agricole, nets	13,918	9,099	10,875	7,950	12,048	11,056
Investment income – Revenus de placements	6,279	6,095	6,087	4,670	6,941	5,877
Pension income – Revenus de pensions	9,595	8,947	8,832	8,374	9,429	9,154
Other off-farm income – Autres revenus hors exploitation	4,728	4,634	4,504	4,331	1,050	6,765
Total off-farm income – Total des revenus hors exploitation	27,804	20,761	16,582	12,206	17,916	19,597

Tableau 3.7

Revenu hors exploitation moyen des exploitants,
secteur non constitué, selon la classe économique,
Canada, 1990

Table 4.1

Distribution of Farms by Net Operating Income, by Province and Farm Type, 1990

Tableau 4.1

Répartition des exploitations agricoles par revenu d'exploitation net, selon la province et le type d'exploitation agricole, 1990

Farm type	Average net operating income per farm - Revenu d'exploitation net moyen par exploitation	Net operating income - Revenu d'exploitation net			
		(\$20,000) or less - ou moins	(\$19,999) to - à \$0	\$1 to - à \$9,999	\$10,000 to - à \$24,999
	\$	Number - Nombre			
Canada					
Dairy	38,169	520 <i>c</i>	1,200 <i>b</i>	2,550 <i>b</i>	6,865 <i>a</i>
Cattle	8,646	3,615 <i>a</i>	16,785 <i>a</i>	17,590 <i>a</i>	13,635 <i>a</i>
Hogs	24,016	470 <i>c</i>	1,710 <i>b</i>	2,165 <i>b</i>	2,350 <i>b</i>
Poultry & eggs	44,039	200 <i>c</i>	665 <i>c</i>	520 <i>c</i>	560 <i>c</i>
Livestock combination	13,312	190 <i>e</i>	820 <i>c</i>	950 <i>c</i>	675 <i>c</i>
Grain & oilseed	15,367	2,970 <i>b</i>	17,845 <i>a</i>	26,100 <i>a</i>	25,095 <i>a</i>
Potato	54,329	70 <i>d</i>	145 <i>d</i>	315 <i>e</i>	250 <i>c</i>
Tobacco	52,770	x	40 <i>e</i>	95 <i>e</i>	315 <i>d</i>
Fruit & vegetable	11,628	485 <i>b</i>	1,660 <i>b</i>	2,105 <i>b</i>	1,495 <i>b</i>
Greenhouse & nursery	31,578	185 <i>b</i>	485 <i>c</i>	640 <i>c</i>	375 <i>c</i>
Other farm types	8,487	935 <i>c</i>	3,820 <i>b</i>	4,360 <i>b</i>	2,890 <i>b</i>
Total	17,573	9,645 <i>a</i>	45,185 <i>a</i>	57,395 <i>a</i>	54,500 <i>a</i>
Newfoundland					
Dairy	38,833	x	-	x	x
Cattle	x	x	x	x	x
Hogs	x	-	x	x	x
Poultry & eggs	32,206	x	x	x	x
Livestock combination	x	-	x	x	-
Grain & oilseed	x	-	x	x	-
Potato	x	-	x	-	-
Tobacco	-	-	-	-	-
Fruit & vegetable	4,477	-	x	30 <i>b</i>	x
Greenhouse & nursery	x	x	x	x	x
Other farm types	(5,239)	x	x	x	x
Total	17,571	x	60 <i>a</i>	80 <i>a</i>	50 <i>b</i>
Prince Edward Island					
Dairy	27,868	x	35 <i>d</i>	55 <i>d</i>	165 <i>c</i>
Cattle	5,799	x	140 <i>c</i>	145 <i>c</i>	80 <i>d</i>
Hogs	27,213	x	30 <i>e</i>	50 <i>d</i>	65 <i>c</i>
Poultry & eggs	32,637	-	x	x	x
Livestock combination	25,603	-	x	x	x
Grain & oilseed	6,101	x	x	x	x
Potato	61,036	x	40 <i>d</i>	80 <i>d</i>	70 <i>d</i>
Tobacco	69,339	-	x	-	x
Fruit & vegetable	23,323	x	x	x	x
Greenhouse & nursery	x	x	x	-	x
Other farm types	12,184	x	x	x	x
Total	31,049	55 <i>d</i>	300 <i>b</i>	370 <i>b</i>	420 <i>b</i>
Nova Scotia					
Dairy	44,206	x	25 <i>d</i>	65 <i>d</i>	100 <i>b</i>
Cattle	3,770	x	190 <i>c</i>	285 <i>b</i>	90 <i>d</i>
Hogs	27,564	x	x	x	25 <i>c</i>
Poultry & eggs	66,927	-	x	x	x
Livestock combination	20,432	x	x	x	x
Grain & oilseed	x	x	x	x	x
Potato	x	-	-	x	x
Tobacco	x	-	-	-	x
Fruit & vegetable	12,254	x	60 <i>d</i>	150 <i>c</i>	120 <i>c</i>
Greenhouse & nursery	9,783	x	-	x	x
Other farm types	7,481	x	55 <i>d</i>	130 <i>c</i>	45 <i>d</i>
Total	21,097	70 <i>c</i>	370 <i>b</i>	680 <i>a</i>	430 <i>b</i>

Table 4.1

Distribution of Farms by Net Operating Income, by Province and Farm Type, 1990

Tableau 4.1

Répartition des exploitations agricoles par revenu d'exploitation net, selon la province et le type d'exploitation agricole, 1990

Net operating income – Revenu d'exploitation net				Farms with negative or zero net operating income – Exploitations avec revenu d'exploitation net négatif ou nul	Type d'exploitation
\$25,000 to – à \$49,999	\$50,000 to – à \$99,999	\$100,000 and over – et plus	Total		
Number – Nombre				%	
Canada					
10,250 a	6,210 a	1,465 a	29,060 a	5.9	Produits laitiers
6,465 a	2,395 a	920 a	61,410 a	33.2	Bovins
2,275 a	1,310 a	445 a	10,715 a	20.2	Porcs
855 b	880 a	575 a	4,250 a	20.4	Volaille & oeufs
515 c	200 c	90 c	3,440 b	29.2	Combinaison de bétail
15,310 a	5,840 a	1,540 a	94,710 a	22.0	Céréales & oléagineux
285 b	300 b	310 b	1,665 b	12.6	Pommes de terre
590 c	590 b	210 b	1,865 b	3.5	Tabac
760 b	400 b	200 b	7,095 a	30.3	Fruits & légumes
430 b	355 b	270 b	2,735 a	24.5	Serre & pépinière
1,555 b	690 b	190 b	14,435 a	33.0	Autres types d'exploitation
39,285 a	19,160 a	6,210 a	231,380 a	23.7	Total
Terre-Neuve					
x	x	x	70 a	x	Produits laitiers
x	–	–	x	x	Bovins
x	–	x	x	x	Porcs
x	x	x	45 b	x	Volaille & oeufs
–	x	–	x	x	Combinaison de bétail
–	–	–	x	x	Céréales & oléagineux
–	–	–	x	x	Pommes de terre
–	–	–	–	–	Tabac
x	–	–	70 a	x	Fruits & légumes
x	–	–	x	x	Serre & pépinière
–	–	–	35 a	x	Autres types d'exploitation
40 b	30 b	x	275 a	21.8	Total
Île-du-Prince-Édouard					
140 b	65 b	x	495 a	9.1	Produits laitiers
x	x	x	405 b	38.3	Bovins
30 c	30 c	x	220 b	15.9	Porcs
x	x	x	30 d	x	Volaille & oeufs
x	x	x	50 d	x	Combinaison de bétail
x	x	–	45 d	x	Céréales & oléagineux
75 c	95 b	85 b	455 a	12.1	Pommes de terre
x	x	x	35 c	x	Tabac
x	–	x	40 d	x	Fruits & légumes
–	–	–	x	x	Serre & pépinière
x	–	x	45 d	x	Autres types d'exploitation
305 a	225 a	140 a	1,810 a	19.6	Total
Nouvelle-Écosse					
165 b	155 a	45 b	570 a	6.1	Produits laitiers
35 d	x	x	605 a	33.1	Bovins
x	x	x	100 b	x	Porcs
30 c	25 b	x	105 b	x	Volaille & oeufs
x	x	–	25 d	x	Combinaison de bétail
–	x	–	x	x	Céréales & oléagineux
x	x	x	x	–	Pommes de terre
x	x	x	x	–	Tabac
55 c	x	x	410 b	17.1	Fruits & légumes
x	x	x	75 c	33.3	Serre & pépinière
x	x	x	270 b	25.9	Autres types d'exploitation
330 a	250 a	90 a	2,215 a	19.9	Total

Table 4.1

Distribution of Farms by Net Operating Income, by Province and Farm Type, 1990

Tableau 4.1

Répartition des exploitations agricoles par revenu d'exploitation net, selon la province et le type d'exploitation agricole, 1990

Farm type	Average net operating income per farm – Revenu d'exploitation net moyen par exploitation	Net operating income – Revenu d'exploitation net			
		(\$20,000) or less – ou moins	(\$19,999) to – à \$0	\$1 to – à \$9,999	\$10,000 to – à \$24,999
	\$		Number – Nombre		
New Brunswick					
Dairy	38,869	x	x	45 c	95 b
Cattle	3,241	x	180 b	190 b	70 c
Hogs	16,498	x	x	x	x
Poultry & eggs	58,257	x	x	x	x
Livestock combination	18,473	–	x	x	x
Grain & oilseed	x	x	x	x	x
Potato	59,710	x	x	50 d	60 c
Tobacco	x	–	x	x	x
Fruit & vegetable	11,967	x	45 d	85 c	40 d
Greenhouse & nursery	14,265	x	x	x	x
Other farm types	1,545	x	55 d	70 c	25 d
Total	25,644	50 c	365 b	505 a	340 b
Quebec					
Dairy	32,027	140 d	420 c	1,200 b	4,015 a
Cattle	8,217	125 d	1,155 b	1,550 b	1,025 b
Hogs	30,473	150 c	245 d	350 d	470 c
Poultry & eggs	46,654	35 e	90 e	120 e	120 d
Livestock combination	27,285	x	x	x	40 e
Grain & oilseed	17,143	45 e	385 d	340 d	295 d
Potato	29,969	x	35 e	155 e	60 e
Tobacco	58,196	x	x	–	x
Fruit & vegetable	17,415	65 e	300 d	315 d	350 d
Greenhouse & nursery	19,643	55 d	115 e	165 d	110 d
Other farm types	9,913	150 d	770 c	1,075 c	660 c
Total	24,453	780 b	3,555 a	5,305 a	7,160 a
Ontario					
Dairy	41,997	205 e	470 d	865 c	1,835 b
Cattle	5,113	755 c	4,985 b	4,375 b	2,425 b
Hogs	24,326	145 d	670 d	725 d	805 c
Poultry & eggs	43,136	105 d	340 d	190 e	185 d
Livestock combination	13,982	105 e	300 e	315 e	180 e
Grain & oilseed	12,222	450 d	3,110 b	3,565 b	2,705 b
Potato	49,277	x	x	x	x
Tobacco	52,729	x	40 e	85 e	270 d
Fruit & vegetable	15,187	115 d	650 d	865 c	575 d
Greenhouse & nursery	42,490	70 b	135 e	290 d	115 d
Other farm types	1,928	270 d	1,030 c	805 d	425 d
Total	19,603	2,250 b	11,760 a	12,110 a	9,535 a
Manitoba					
Dairy	33,633	x	85 e	180 d	235 d
Cattle	7,114	275 d	1,755 b	1,735 b	1,270 b
Hogs	19,238	65 e	200 d	335 d	295 c
Poultry & eggs	39,041	x	x	50 e	80 d
Livestock combination	10,438	x	95 e	125 e	85 e
Grain & oilseed	15,183	485 c	2,635 b	3,475 a	3,170 a
Potato	77,484	x	x	x	x
Tobacco	–	–	–	–	–
Fruit & vegetable	20,858	x	x	35 e	x
Greenhouse & nursery	25,364	x	x	x	x
Other farm types	14,204	50 e	250 d	370 d	270 d
Total	14,899	950 b	5,080 a	6,330 a	5,455 a

Table 4.1

Distribution of Farms by Net Operating Income, by Province and Farm Type, 1990

Tableau 4.1

Répartition des exploitations agricoles par revenu d'exploitation net, selon la province et le type d'exploitation agricole, 1990

Net operating income – Revenu d'exploitation net				Farms with negative or zero net operating income – Exploitations avec revenu d'exploitation net négatif ou nul	Type d'exploitation
\$25,000 to – à \$49,999	\$50,000 to – à \$99,999	\$100,000 and over – et plus	Total		
Number – Nombre				%	
Nouveau-Brunswick					
160 <i>b</i>	110 <i>b</i>	x	455 <i>a</i>	x	Produits laitiers
x	x	–	480 <i>a</i>	39.6	Bovins
x	x	x	85 <i>b</i>	x	Porcs
x	x	x	80 <i>b</i>	x	Volaille & oeufs
x	x	x	25 <i>d</i>	x	Combinaison de bétail
x	x	x	x	x	Céréales & oléagineux
50 <i>b</i>	80 <i>b</i>	65 <i>d</i>	325 <i>b</i>	x	Pommes de terre
–	–	–	x	x	Tabac
x	x	x	215 <i>b</i>	27.9	Fruits & légumes
x	x	x	55 <i>c</i>	x	Serre & pépinière
x	x	–	165 <i>b</i>	42.4	Autres types d'exploitation
285 <i>a</i>	245 <i>a</i>	120 <i>c</i>	1,910 <i>a</i>	21.7	Total
Québec					
5,390 <i>a</i>	2,090 <i>a</i>	225 <i>b</i>	13,485 <i>a</i>	4.2	Produits laitiers
375 <i>c</i>	125 <i>c</i>	45 <i>d</i>	4,400 <i>a</i>	29.1	Bovins
590 <i>b</i>	385 <i>b</i>	160 <i>b</i>	2,345 <i>a</i>	16.6	Porcs
175 <i>c</i>	145 <i>b</i>	130 <i>b</i>	810 <i>b</i>	15.4	Volaille & oeufs
30 <i>e</i>	45 <i>e</i>	x	210 <i>d</i>	21.4	Combinaison de bétail
175 <i>c</i>	90 <i>d</i>	60 <i>d</i>	1,395 <i>b</i>	30.5	Céréales & oléagineux
70 <i>d</i>	45 <i>c</i>	45 <i>c</i>	420 <i>e</i>	14.3	Pommes de terre
x	35 <i>d</i>	x	85 <i>c</i>	x	Tabac
235 <i>c</i>	75 <i>d</i>	50 <i>c</i>	1,400 <i>b</i>	26.1	Fruits & légumes
170 <i>d</i>	80 <i>c</i>	40 <i>c</i>	725 <i>b</i>	23.4	Serre & pépinière
300 <i>c</i>	125 <i>c</i>	45 <i>d</i>	3,120 <i>b</i>	29.3	Autres types d'exploitation
7,520 <i>a</i>	3,230 <i>a</i>	830 <i>a</i>	28,390 <i>a</i>	15.3	Total
Ontario					
3,085 <i>a</i>	2,555 <i>a</i>	680 <i>b</i>	9,695 <i>a</i>	7.0	Produits laitiers
855 <i>c</i>	380 <i>b</i>	180 <i>c</i>	13,960 <i>a</i>	41.2	Bovins
880 <i>b</i>	520 <i>b</i>	140 <i>b</i>	3,880 <i>b</i>	21.0	Porcs
310 <i>c</i>	400 <i>b</i>	215 <i>b</i>	1,740 <i>b</i>	25.6	Volaille & oeufs
245 <i>d</i>	75 <i>d</i>	40 <i>d</i>	1,265 <i>c</i>	32.4	Combinaison de bétail
1,380 <i>b</i>	660 <i>b</i>	235 <i>b</i>	12,105 <i>a</i>	29.4	Céréales & oléagineux
40 <i>e</i>	30 <i>e</i>	25 <i>d</i>	170 <i>d</i>	23.5	Pommes de terre
565 <i>c</i>	550 <i>b</i>	175 <i>c</i>	1,705 <i>b</i>	3.2	Tabac
300 <i>c</i>	220 <i>c</i>	95 <i>c</i>	2,830 <i>b</i>	27.2	Fruits & légumes
140 <i>d</i>	170 <i>c</i>	135 <i>b</i>	1,060 <i>b</i>	19.3	Serre & pépinière
215 <i>d</i>	85 <i>d</i>	45 <i>d</i>	2,880 <i>b</i>	45.1	Autres types d'exploitation
8,015 <i>a</i>	5,635 <i>a</i>	1,980 <i>a</i>	51,280 <i>a</i>	27.3	Total
Manitoba					
385 <i>c</i>	270 <i>b</i>	40 <i>b</i>	1,225 <i>b</i>	9.0	Produits laitiers
730 <i>b</i>	130 <i>c</i>	x	5,920 <i>a</i>	34.4	Bovins
240 <i>c</i>	110 <i>b</i>	30 <i>b</i>	1,275 <i>b</i>	20.8	Porcs
95 <i>d</i>	90 <i>c</i>	x	350 <i>b</i>	x	Volaille & oeufs
45 <i>e</i>	x	x	385 <i>c</i>	28.6	Combinaison de bétail
2,015 <i>a</i>	835 <i>b</i>	240 <i>a</i>	12,865 <i>a</i>	24.3	Céréales & oléagineux
x	x	30 <i>b</i>	110 <i>d</i>	x	Pommes de terre
x	–	–	–	–	Tabac
x	x	x	85 <i>e</i>	x	Fruits & légumes
25 <i>e</i>	x	x	100 <i>d</i>	25.0	Serre & pépinière
180 <i>d</i>	85 <i>d</i>	x	1,225 <i>b</i>	24.1	Autres types d'exploitation
3,745 <i>a</i>	1,560 <i>a</i>	415 <i>a</i>	23,525 <i>a</i>	25.6	Total

Table 4.1

Distribution of Farms by Net Operating Income, by Province and Farm Type, 1990

Tableau 4.1

Répartition des exploitations agricoles par revenu d'exploitation net, selon la province et le type d'exploitation agricole, 1990

Farm type	Average net operating income per farm – Revenu d'exploitation net moyen par exploitation	Net operating income – Revenu d'exploitation net			
		(\$20,000) or less – ou moins	(\$19,999) to – à \$0	\$1 to – à \$9,999	\$10,000 to – à \$24,999
	\$	Number – Nombre			
Saskatchewan					
Dairy	46,846	x	x	x	110 e
Cattle	12,069	440 c	1,800 b	3,010 b	2,995 b
Hogs	16,105	x	180 e	245 e	330 d
Poultry & eggs	34,712	x	x	x	35 e
Livestock combination	6,634	x	100 e	135 e	90 e
Grain & oilseed	15,426	1,110 b	7,740 a	13,015 a	13,655 a
Potato	x	–	–	–	–
Tobacco	–	–	–	–	–
Fruit & vegetable	x	x	–	x	x
Greenhouse & nursery	4,737	x	x	x	x
Other farm types	8,720	80 e	395 d	545 d	550 d
Total	14,958	1,685 b	10,290 a	17,025 a	17,765 a
Alberta					
Dairy	52,566	75 e	80 e	55 e	190 d
Cattle	10,628	1,645 b	5,510 b	5,590 b	5,070 b
Hogs	22,555	45 e	325 d	410 d	320 d
Poultry & eggs	40,432	x	100 e	60 e	45 e
Livestock combination	12,284	40 e	270 d	300 d	260 d
Grain & oilseed	17,136	830 c	3,850 b	5,470 b	5,140 b
Potato	119,899	x	x	x	x
Tobacco	x	–	–	–	x
Fruit & vegetable	38,029	x	x	x	x
Greenhouse & nursery	30,762	x	50 e	25 e	35 e
Other farm types	11,683	265 d	930 c	1,060 c	800 c
Total	15,410	2,940 b	11,125 a	12,990 a	11,865 a
British Columbia					
Dairy	63,929	40 d	50 d	55 d	100 b
Cattle	4,920	340 c	1,075 b	705 b	610 b
Hogs	22,076	x	30 d	30 d	x
Poultry & eggs	46,935	40 d	65 d	50 d	65 c
Livestock combination	x	x	x	x	–
Grain & oilseed	13,219	35 e	110 d	200 d	120 d
Potato	36,615	–	x	x	x
Tobacco	x	–	–	x	–
Fruit & vegetable	1,563	255 b	565 b	565 b	365 b
Greenhouse & nursery	39,227	30 d	100 d	70 d	55 d
Other farm types	4,173	100 d	295 c	290 c	105 d
Total	16,218	855 b	2,300 a	2,000 a	1,480 a

Table 4.1

Distribution of Farms by Net Operating Income, by Province and Farm Type, 1990

Tableau 4.1

Répartition des exploitations agricoles par revenu d'exploitation net, selon la province et le type d'exploitation agricole, 1990

Net operating income – Revenu d'exploitation net				Farms with negative or zero net operating income – Exploitations avec revenu d'exploitation net négatif ou nul	Type d'exploitation
\$25,000 to – à \$49,999	\$50,000 to – à \$99,999	\$100,000 and over – et plus	Total		
Number – Nombre				%	
Saskatchewan					
255 <i>c</i>	150 <i>c</i>	50 <i>c</i>	600 <i>b</i>	4.2	Produits laitiers
1,330 <i>b</i>	440 <i>b</i>	140 <i>c</i>	10,145 <i>a</i>	22.1	Bovins
180 <i>d</i>	60 <i>d</i>	x	1,040 <i>c</i>	19.7	Porcs
35 <i>d</i>	x	x	145 <i>d</i>	x	Volaille & oeufs
45 <i>e</i>	x	x	380 <i>d</i>	28.9	Combinaison de bétail
7,910 <i>a</i>	2,630 <i>a</i>	510 <i>b</i>	46,570 <i>a</i>	19.0	Céréales & oléagineux
x	x	x	x	–	Pommes de terre
–	–	–	–	–	Tabac
–	x	–	x	x	Fruits & légumes
x	–	x	65 <i>e</i>	x	Serre & pépinière
190 <i>d</i>	70 <i>d</i>	x	1,845 <i>b</i>	25.7	Autres types d'exploitation
9,945 <i>a</i>	3,385 <i>a</i>	735 <i>a</i>	60,830 <i>a</i>	19.7	Total
Alberta					
420 <i>c</i>	415 <i>b</i>	195 <i>b</i>	1,435 <i>b</i>	10.8	Produits laitiers
2,830 <i>b</i>	1,160 <i>b</i>	485 <i>a</i>	22,285 <i>a</i>	32.1	Bovins
295 <i>c</i>	145 <i>c</i>	65 <i>b</i>	1,610 <i>b</i>	23.3	Porcs
95 <i>d</i>	45 <i>d</i>	55 <i>c</i>	420 <i>c</i>	25.0	Volaille & oeufs
135 <i>d</i>	50 <i>d</i>	25 <i>d</i>	1,075 <i>c</i>	28.8	Combinaison de bétail
3,735 <i>a</i>	1,575 <i>b</i>	485 <i>b</i>	21,080 <i>a</i>	22.2	Céréales & oléagineux
x	x	35 <i>c</i>	85 <i>c</i>	x	Pommes de terre
–	–	–	x	–	Tabac
x	x	x	55 <i>e</i>	x	Fruits & légumes
x	30 <i>e</i>	x	190 <i>d</i>	34.2	Serre & pépinière
580 <i>c</i>	280 <i>c</i>	50 <i>d</i>	3,955 <i>b</i>	30.3	Autres types d'exploitation
8,120 <i>a</i>	3,730 <i>a</i>	1,430 <i>a</i>	52,200 <i>a</i>	26.9	Total
Colombie-Britannique					
225 <i>b</i>	375 <i>a</i>	190 <i>a</i>	1,035 <i>a</i>	8.7	Produits laitiers
285 <i>b</i>	145 <i>b</i>	35 <i>b</i>	3,200 <i>a</i>	44.1	Bovins
25 <i>d</i>	x	x	160 <i>b</i>	28.1	Porcs
90 <i>b</i>	120 <i>a</i>	85 <i>b</i>	520 <i>a</i>	20.2	Volaille & oeufs
–	x	x	x	x	Combinaison de bétail
90 <i>d</i>	45 <i>d</i>	x	605 <i>b</i>	24.0	Céréales & oléagineux
x	x	x	85 <i>d</i>	x	Pommes de terre
x	–	–	x	–	Tabac
125 <i>c</i>	65 <i>c</i>	30 <i>c</i>	1,980 <i>a</i>	41.2	Fruits & légumes
45 <i>d</i>	60 <i>b</i>	60 <i>b</i>	425 <i>b</i>	30.6	Serre & pépinière
75 <i>d</i>	30 <i>d</i>	x	900 <i>b</i>	42.8	Autres types d'exploitation
980 <i>a</i>	870 <i>a</i>	460 <i>a</i>	8,940 <i>a</i>	35.3	Total

Table 4.2

Distribution of Farms by Net Operating Income, by Economic Class and Farm Type, Canada, 1990

Tableau 4.2

Répartition des exploitations agricoles par revenu d'exploitation net, selon la classe économique et le type d'exploitation agricole, Canada, 1990

Farm type	Average net operating income per farm - Revenu d'exploitation net moyen par exploitation	Net operating income - Revenu d'exploitation net			
		(\$20,000) or less - ou moins	(\$19,999) to - à \$0	\$1 to - à \$9,999	\$10,000 to - à \$24,999
	\$		Number - Nombre		
\$10,000 - \$24,999					
Dairy	1,446	x	235 d	620 d	190 e
Cattle	(1,151)	705 c	9,825 a	9,025 a	2,050 b
Hogs	(225)	x	470 d	620 d	50 e
Poultry & eggs	(2,759)	x	360 d	150 e	45 e
Livestock combination	(5,129)	x	380 d	245 e	x
Grain & oilseed	1,778	500 d	8,745 a	12,410 a	3,980 b
Potato	1,677	x	40 e	185 e	30 e
Tobacco	8,229	-	x	-	x
Fruit & vegetable	(1,592)	85 e	850 c	910 c	115 e
Greenhouse & nursery	669	x	190 e	245 e	x
Other farm types	(437)	155 e	2,460 b	2,880 b	350 d
Total	216	1,590 b	23,575 a	27,305 a	6,885 b
\$25,000 - \$49,999					
Dairy	8,116	110 e	310 d	770 c	1,170 c
Cattle	4,883	675 c	3,760 b	5,095 b	5,090 b
Hogs	1,845	65 e	510 d	670 d	315 d
Poultry & eggs	2,332	x	95 e	160 e	50 e
Livestock combination	4,684	x	180 e	465 d	270 e
Grain & oilseed	6,829	900 c	5,310 b	8,435 a	9,725 a
Potato	4,865	x	55 e	65 e	55 e
Tobacco	8,083	x	-	x	80 e
Fruit & vegetable	4,239	85 d	365 d	755 c	565 c
Greenhouse & nursery	3,620	x	100 e	175 e	50 e
Other farm types	2,422	385 d	795 c	835 c	1,110 c
Total	5,702	2,310 b	11,480 a	17,445 a	18,460 a
\$50,000 - \$99,999					
Dairy	21,641	120 d	355 c	700 c	3,375 a
Cattle	10,860	880 b	2,065 b	2,435 b	4,315 a
Hogs	10,765	90 e	340 d	460 c	1,000 c
Poultry & eggs	14,996	30 e	80 e	50 e	120 d
Livestock combination	8,452	40 e	180 e	175 e	245 d
Grain & oilseed	17,483	790 b	2,750 b	4,125 a	8,720 a
Potato	18,053	x	x	x	60 d
Tobacco	30,192	x	-	x	80 e
Fruit & vegetable	7,998	110 d	255 d	320 c	450 c
Greenhouse & nursery	10,922	30 e	90 e	120 e	95 d
Other farm types	9,485	195 d	370 c	430 c	920 b
Total	15,478	2,305 b	6,510 a	8,865 a	19,365 a
\$100,000 - \$249,999					
Dairy	42,867	165 c	255 c	410 b	1,975 a
Cattle	21,768	725 b	855 b	775 b	1,800 b
Hogs	27,176	120 d	280 c	310 c	785 b
Poultry & eggs	27,651	55 d	65 d	95 d	205 c
Livestock combination	24,429	40 e	80 e	60 e	120 d
Grain & oilseed	35,694	625 b	935 b	1,045 b	2,520 a
Potato	40,140	x	x	25 e	90 d
Tobacco	51,355	x	x	x	95 d
Fruit & vegetable	20,454	135 c	135 d	95 d	305 c
Greenhouse & nursery	27,573	30 d	60 d	80 d	140 d
Other farm types	27,944	130 d	160 d	185 d	470 c
Total	34,083	2,040 a	2,855 a	3,105 a	8,515 a
\$250,000 and over					
Dairy	86,203	55 c	55 c	60 c	155 b
Cattle	43,925	635 a	285 b	260 b	385 b
Hogs	57,891	170 b	105 b	105 c	205 b
Poultry & eggs	77,590	90 c	80 b	65 c	140 b
Livestock combination	72,414	x	x	x	x
Grain & oilseed	84,918	155 b	100 c	75 c	160 b
Potato	118,657	x	x	x	x
Tobacco	92,171	x	x	x	x
Fruit & vegetable	62,019	70 c	45 d	x	50 d
Greenhouse & nursery	73,342	105 b	50 c	25 d	70 b
Other farm types	51,547	75 b	35 d	40 e	45 c
Total	70,628	1,405 a	775 a	670 a	1,270 a

Table 4.2

Distribution of Farms by Net Operating Income, by Economic Class and Farm Type, Canada, 1990

Tableau 4.2

Répartition des exploitations agricoles par revenu d'exploitation net, selon la classe économique et le type d'exploitation agricole, Canada, 1990

Net operating income – Revenu d'exploitation net				Farms with negative or zero net operating income – Exploitations avec revenu d'exploitation net négatif ou nul	Type d'exploitation
\$25,000 to – à \$49,999	\$50,000 to – à \$99,999	\$100,000 and over – et plus	Total		
Number – Nombre				%	
–	–	–	1,105 c	26.7	\$10,000 – \$24,999
–	–	–	21,600 a	48.7	Produits laitiers
–	–	–	1,155 c	42.9	Bovins
–	–	–	560 d	67.0	Porcs
–	–	–	680 d	61.0	Volaille & oeufs
–	–	–	25,635 a	36.1	Combinaison de bétail
–	–	–	270 e	16.7	Céréales & oléagineux
–	–	–	85 e	x	Pommes de terre
–	–	–	1,960 b	48.0	Tabac
–	–	–	460 d	43.5	Fruits & légumes
–	–	–	5,835 b	44.7	Serre & pépinière
–	–	–	59,355 a	42.4	Autres types d'exploitation
–	–	–	–	–	Total
55 e	–	–	2,410 b	17.2	\$25,000 – \$49,999
680 d	–	–	15,295 a	29.0	Produits laitiers
x	–	–	1,585 c	36.0	Bovins
x	–	–	320 d	29.7	Porcs
x	–	–	995 c	23.1	Volaille & oeufs
1,495 c	–	–	25,855 a	24.0	Combinaison de bétail
x	–	–	195 d	30.8	Céréales & oléagineux
–	–	–	115 e	x	Pommes de terre
x	–	–	1,790 b	25.4	Tabac
x	–	–	350 d	34.3	Fruits & légumes
225 e	–	–	3,350 b	35.2	Serre & pépinière
2,565 b	–	–	52,260 a	26.4	Autres types d'exploitation
–	–	–	–	–	Total
2,900 a	140 d	–	7,590 a	6.3	\$50,000 – \$99,999
2,545 b	370 d	–	12,610 a	23.4	Produits laitiers
270 d	x	–	2,180 b	19.7	Bovins
120 e	x	–	415 c	25.3	Porcs
185 d	x	–	845 c	26.6	Volaille & oeufs
7,660 a	835 c	–	24,880 a	14.2	Combinaison de bétail
75 d	x	–	195 c	15.4	Céréales & oléagineux
200 d	x	–	325 d	x	Pommes de terre
255 c	x	–	1,410 b	26.2	Tabac
120 d	x	–	460 c	25.0	Fruits & légumes
490 c	45 e	–	2,445 b	23.1	Serre & pépinière
14,815 a	1,505 b	–	53,350 a	16.5	Autres types d'exploitation
–	–	–	–	–	Total
6,745 a	4,575 a	265 c	14,395 a	2.9	\$100,000 – \$249,999
2,590 a	1,160 b	155 c	8,060 a	19.7	Produits laitiers
1,410 b	455 b	x	3,385 a	11.8	Bovins
345 c	185 c	x	960 b	12.0	Porcs
225 d	85 d	x	610 b	18.9	Volaille & oeufs
5,760 a	4,085 a	420 b	15,405 a	10.2	Combinaison de bétail
125 c	135 c	x	440 b	8.0	Céréales & oléagineux
345 c	395 c	30 e	895 b	x	Pommes de terre
380 c	195 c	x	1,275 b	21.2	Tabac
165 d	115 d	x	610 b	13.9	Fruits & légumes
750 b	450 b	30 e	2,165 a	13.2	Serre & pépinière
18,850 a	11,835 a	990 b	48,195 a	10.2	Autres types d'exploitation
–	–	–	–	–	Total
545 a	1,485 a	1,195 a	3,560 a	3.1	\$250,000 et plus
660 a	865 a	760 a	3,840 a	23.8	Produits laitiers
555 b	835 a	425 a	2,405 a	11.4	Bovins
380 b	675 a	570 a	2,005 a	8.2	Porcs
75 d	105 c	90 c	310 b	x	Volaille & oeufs
400 b	920 a	1,120 a	2,925 a	8.9	Combinaison de bétail
75 c	155 b	285 b	580 a	6.0	Céréales & oléagineux
55 d	170 c	175 b	450 b	x	Pommes de terre
105 c	175 b	180 b	660 a	17.4	Tabac
125 b	225 b	260 a	855 a	18.1	Fruits & légumes
90 c	200 b	160 b	645 a	17.8	Serre & pépinière
3,055 a	5,815 a	5,215 a	18,220 a	12.0	Autres types d'exploitation
–	–	–	–	–	Total

Table 4.3

Distribution of Individuals and Selected Average Income¹ by Total Operator's Income, Unincorporated Sector, by Farm Type, Canada, 1990

Tableau 4.3

Répartition des individus et revenus moyens¹ choisis selon le revenu total de l'exploitant, secteur non constitué, par type d'exploitation agricole, Canada, 1990

Farm type – Type d'exploitation		Total operator's income – Revenu total de l'exploitant					Total
		Less than – moins de \$10,000	\$10,000 to – à \$24,999	\$25,000 to – à \$49,999	\$50,000 to – à \$99,999	\$100,000 and over – et plus	
Dairy – Produits laitiers							
Individuals – Individus	No. – Nbre	4,190 <i>a</i>	13,390 <i>a</i>	14,170 <i>a</i>	5,000 <i>a</i>	1,010 <i>b</i>	37,760 <i>a</i>
Average net operating income – Revenu d'exploitation net moyen	\$	602	14,380	29,451	47,974	58,475	24,135
Average off-farm income – Revenu hors exploitation moyen	\$	2,282	3,382	5,915	17,392	96,545	8,561
Average total operator's income – Revenu total moyen de l'exploitant	\$	2,883	17,763	35,366	65,366	155,020	32,696
Cattle – Bovins							
Individuals – Individus	No. – Nbre	15,745 <i>a</i>	22,700 <i>a</i>	19,745 <i>a</i>	7,140 <i>a</i>	2,040 <i>b</i>	67,370 <i>a</i>
Average net operating income – Revenu d'exploitation net moyen	\$	(8,575)	5,375	11,066	20,726	48,623	6,718
Average off-farm income – Revenu hors exploitation moyen	\$	6,543	11,819	24,176	44,862	160,981	22,224
Average total operator's income – Revenu total moyen de l'exploitant	\$	(2,032)	17,193	35,242	65,588	209,604	28,942
Hogs – Porcs							
Individuals – Individus	No. – Nbre	2,450 <i>b</i>	3,840 <i>b</i>	3,640 <i>a</i>	1,465 <i>b</i>	235 <i>d</i>	11,635 <i>a</i>
Average net operating income – Revenu d'exploitation net moyen	\$	(4,207)	10,017	21,499	39,697	57,731	15,336
Average off-farm income – Revenu hors exploitation moyen	\$	4,146	7,498	13,750	25,838	87,991	12,701
Average total operator's income – Revenu total moyen de l'exploitant	\$	(62)	17,515	35,249	65,535	145,722	28,037
Poultry & eggs – Volaille & oeufs							
Individuals – Individus	No. – Nbre	405 <i>d</i>	1,065 <i>c</i>	1,280 <i>b</i>	805 <i>b</i>	270 <i>d</i>	3,820 <i>a</i>
Average net operating income – Revenu d'exploitation net moyen	\$	(3,386)	7,189	21,708	43,372	49,908	21,579
Average off-farm income – Revenu hors exploitation moyen	\$	3,017	10,819	15,157	25,894	136,353	23,522
Average total operator's income – Revenu total moyen de l'exploitant	\$	(369)	18,008	36,864	69,266	186,261	45,102
Livestock combination – Combinaison de bétail							
Individuals – Individus	No. – Nbre	1,265 <i>c</i>	1,365 <i>c</i>	890 <i>c</i>	300 <i>d</i>	130 <i>e</i>	3,950 <i>b</i>
Average net operating income – Revenu d'exploitation net moyen	\$	(5,623)	7,771	20,548	34,457	36,915	9,320
Average off-farm income – Revenu hors exploitation moyen	\$	4,507	9,234	13,566	35,003	117,429	14,088
Average total operator's income – Revenu total moyen de l'exploitant	\$	(1,116)	17,006	34,114	69,459	154,345	23,407
Grain & oilseed – Céréales & oléagineux							
Individuals – Individus	No. – Nbre	18,185 <i>a</i>	28,280 <i>a</i>	34,665 <i>a</i>	15,195 <i>a</i>	3,110 <i>b</i>	99,435 <i>a</i>
Average net operating income – Revenu d'exploitation net moyen	\$	(5,048)	7,438	15,574	29,086	45,841	12,501
Average off-farm income – Revenu hors exploitation moyen	\$	5,131	10,146	19,962	36,743	120,742	20,176
Average total operator's income – Revenu total moyen de l'exploitant	\$	83	17,584	35,537	65,828	166,584	32,678

¹ Average per individual – Moyenne par individu

Table 4.3

Distribution of Individuals and Selected Average Income¹ by Total Operator's Income, Unincorporated Sector, by Farm Type, Canada, 1990

Tableau 4.3

Répartition des individus et revenus moyens¹ choisis selon le revenu total de l'exploitant, secteur non constitué, par type d'exploitation agricole, Canada, 1990

Farm type – Type d'exploitation		Total operator's income – Revenu total de l'exploitant					Total
		Less than – moins de \$10,000	\$10,000 to – à \$24,999	\$25,000 to – à \$49,999	\$50,000 to – à \$99,999	\$100,000 and over – et plus	
Potato – Pommes de terre							
Individuals – Individus	No. – Nbre	215 <i>d</i>	455 <i>e</i>	425 <i>b</i>	310 <i>b</i>	115 <i>b</i>	1,510 <i>b</i>
Average net operating income – Revenu d'exploitation net moyen	\$	(6,052)	8,668	26,533	53,051	114,802	28,763
Average off-farm income – Revenu hors exploitation moyen	\$	6,044	7,956	9,567	15,882	42,164	12,358
Average total operator's income – Revenu total moyen de l'exploitant	\$	(8)	16,624	36,100	68,933	156,966	41,121
Tobacco – Tabac							
Individuals – Individus	No. – Nbre	105 <i>e</i>	600 <i>c</i>	1,140 <i>b</i>	585 <i>c</i>	60 <i>e</i>	2,500 <i>b</i>
Average net operating income – Revenu d'exploitation net moyen	\$	447	13,486	25,060	51,099	81,185	28,620
Average off-farm income – Revenu hors exploitation moyen	\$	3,533	5,008	9,803	16,913	65,173	11,409
Average total operator's income – Revenu total moyen de l'exploitant	\$	3,979	18,494	34,863	68,012	146,358	40,029
Fruit & vegetable – Fruits & légumes							
Individuals – Individus	No. – Nbre	1,985 <i>b</i>	2,710 <i>b</i>	2,605 <i>b</i>	1,040 <i>c</i>	225 <i>d</i>	8,560 <i>a</i>
Average net operating income – Revenu d'exploitation net moyen	\$	(4,793)	5,591	11,225	14,916	27,606	6,612
Average off-farm income – Revenu hors exploitation moyen	\$	5,815	12,094	24,637	51,858	162,108	23,237
Average total operator's income – Revenu total moyen de l'exploitant	\$	1,022	17,685	35,863	66,774	189,714	29,849
Greenhouse & nursery – Serre & pépinière							
Individuals – Individus	No. – Nbre	550 <i>d</i>	620 <i>c</i>	870 <i>c</i>	230 <i>d</i>	75 <i>e</i>	2,340 <i>b</i>
Average net operating income – Revenu d'exploitation net moyen	\$	(2,180)	9,754	17,223	37,586	42,472	13,500
Average off-farm income – Revenu hors exploitation moyen	\$	4,007	7,143	18,432	30,486	84,815	15,330
Average total operator's income – Revenu total moyen de l'exploitant	\$	1,827	16,898	35,655	68,071	127,287	28,830
Other farm types – Autres types d'exploitation							
Individuals – Individus	No. – Nbre	3,820 <i>b</i>	5,240 <i>b</i>	4,730 <i>b</i>	1,955 <i>b</i>	410 <i>d</i>	16,155 <i>a</i>
Average net operating income – Revenu d'exploitation net moyen	\$	(5,773)	5,908	10,049	19,970	26,854	6,593
Average off-farm income – Revenu hors exploitation moyen	\$	5,496	11,665	25,216	44,375	149,326	21,636
Average total operator's income – Revenu total moyen de l'exploitant	\$	(277)	17,573	35,265	64,344	176,180	28,229
Total							
Individuals – Individus	No. – Nbre	48,915 <i>a</i>	80,255 <i>a</i>	84,160 <i>a</i>	34,020 <i>a</i>	7,685 <i>a</i>	255,035 <i>a</i>
Average net operating income – Revenu d'exploitation net moyen	\$	(5,665)	8,046	17,011	30,641	48,349	12,603
Average off-farm income – Revenu hors exploitation moyen	\$	5,302	9,448	18,410	35,190	128,488	18,631
Average total operator's income – Revenu total moyen de l'exploitant	\$	(362)	17,495	35,421	65,830	176,836	31,234

¹ Average per individual – Moyenne par individu

Table 5.1

Operating Revenues and Expenses of Dairy Farms,
by Province, 1989 and 1990

Tableau 5.1

Revenus et dépenses d'exploitation des fermes
laitières, selon la province, 1989 et 1990

		1989	1990	Change 1990/1989 Variation
Canada				%
Number of farms – Nombre d'exploitations	No. – Nbre	..	29,060 a	..
Total revenues – Total des revenus	\$'000	..	4,330,312 a	..
Total expenses – Total des dépenses	\$'000	..	3,221,133 a	..
Newfoundland – Terre-Neuve				
Number of farms – Nombre d'exploitations	No. – Nbre	65 a	70 a	7.7
Total revenues – Total des revenus	\$'000	18,699 b	22,661 b	21.2
Total expenses – Total des dépenses	\$'000	16,245 b	19,942 b	22.8
Prince Edward Island – Île-du-Prince-Édouard				
Number of farms – Nombre d'exploitations	No. – Nbre	515 a	495 a	-3.9
Total revenues – Total des revenus	\$'000	53,053 a	52,001 a	-2.0
Total expenses – Total des dépenses	\$'000	38,659 a	38,207 a	-1.2
Nova Scotia – Nouvelle-Écosse				
Number of farms – Nombre d'exploitations	No. – Nbre	600 a	570 a	-5.0
Total revenues – Total des revenus	\$'000	107,335 a	106,452 a	-0.8
Total expenses – Total des dépenses	\$'000	82,184 a	81,255 a	-1.1
New Brunswick – Nouveau-Brunswick				
Number of farms – Nombre d'exploitations	No. – Nbre	480 a	455 a	-5.2
Total revenues – Total des revenus	\$'000	74,582 a	74,164 a	-0.6
Total expenses – Total des dépenses	\$'000	56,822 a	56,479 a	-0.6
Quebec – Québec				
Number of farms – Nombre d'exploitations	No. – Nbre	14,085 a	13,485 a	-4.3
Total revenues – Total des revenus	\$'000	1,688,792 a	1,660,046 a	-1.7
Total expenses – Total des dépenses	\$'000	1,243,301 a	1,228,164 a	-1.2
Ontario				
Number of farms – Nombre d'exploitations	No. – Nbre	9,685 a	9,695 a	0.1
Total revenues – Total des revenus	\$'000	1,474,846 a	1,516,953 a	2.9
Total expenses – Total des dépenses	\$'000	1,064,213 a	1,109,797 a	4.3
Manitoba				
Number of farms – Nombre d'exploitations	No. – Nbre	..	1,225 b	..
Total revenues – Total des revenus	\$'000	..	162,201 a	..
Total expenses – Total des dépenses	\$'000	..	121,001 a	..
Saskatchewan				
Number of farms – Nombre d'exploitations	No. – Nbre	..	600 b	..
Total revenues – Total des revenus	\$'000	..	115,061 b	..
Total expenses – Total des dépenses	\$'000	..	86,954 b	..
Alberta				
Number of farms – Nombre d'exploitations	No. – Nbre	..	1,435 b	..
Total revenues – Total des revenus	\$'000	..	307,732 a	..
Total expenses – Total des dépenses	\$'000	..	232,300 a	..
British Columbia – Colombie-Britannique				
Number of farms – Nombre d'exploitations	No. – Nbre	1,050 a	1,035 a	-1.4
Total revenues – Total des revenus	\$'000	310,651 a	314,472 a	1.2
Total expenses – Total des dépenses	\$'000	246,174 a	248,305 a	0.9

Table 5.2

Provincial Share of Dairy Farm Operating Revenues by Commodity, and Provincial Share of Operating Expenses, 1990

Tableau 5.2

Part provinciale des revenus d'exploitation des fermes laitières selon le produit, et part provinciale des dépenses d'exploitation, 1990

	Nfld.	P.E.I.	N.S.	N.B.	Que.	Ont.	Man.	Sask.	Alta.	B.C.	Total
	T.-N.	Î.-P.-É.	N.-É.	N.-B.	Qc				Alb.	C.-B.	
	%										\$'000
Operating revenues – Revenus d'exploitation											
Total grains & oilseeds – Total, céréales & oléagineux	x	0.5	0.3	0.3	12.9	57.0	10.1	5.8	12.3	0.9	111,855 a
Potatoes – Pommes de terre	x	42.8	x	24.1	15.4	x	x	–	–	12.4	1,724 c
Fruits & vegetables – Fruits & légumes	x	3.4	12.1	4.0	15.2	31.5	x	x	0.2	26.4	4,322 c
Tobacco – Tabac	–	–	x	–	x	–	–	–	–	–	x
Greenhouse & nursery products – Produits de serre & de pépinière	x	–	x	–	16.6	50.3	–	–	–	x	404 e
Forage crops (including seed) – Récoltes de fourrage (y compris graines)	0.5	2.4	4.0	1.4	12.4	44.9	8.4	2.7	13.0	10.4	14,870 a
Other crops – Autres cultures	–	–	–	x	99.4	–	x	–	0.5	–	40,398 a
Total other crops – Total, autres cultures	0.7	2.0	1.8	1.3	69.7	13.4	2.2	0.7	3.4	4.9	61,739 a
Total crop revenues – Total des revenus au titre des cultures	0.3	1.1	0.8	0.6	33.1	41.5	7.2	4.0	9.2	2.3	173,595 a
Cattle & semen – Bovins & semences	x	1.7	1.9	1.6	33.9	38.6	4.7	3.0	8.9	5.7	482,840 a
Swine – Porcs	x	2.4	1.1	0.5	29.1	58.2	3.2	0.3	2.2	3.1	37,289 b
Poultry & eggs – Volaille & oeufs	x	x	4.3	1.3	36.9	47.5	1.8	x	2.7	1.3	10,286 c
Dairy products & subsidies – Produits laitiers & subventions	x	1.2	2.7	1.8	38.2	34.7	3.5	2.5	6.8	8.1	3,360,144 a
Other livestock & products – Autres bétail & produits	–	7.6	1.1	5.4	28.2	41.4	1.7	4.0	9.5	1.1	1,915 c
Total livestock & product revenues – Total des revenus au titre du bétail & des produits	0.6	1.2	2.5	1.8	37.6	35.4	3.6	2.6	7.0	7.7	3,892,474 a
Total program payments – Total des paiements en vertu des programmes	0.2	0.6	2.2	0.8	65.5	21.1	1.5	2.0	4.7	1.5	116,540 a
Custom work & machine rental – Travaux à forfait & location de machines	0.1	1.7	2.8	1.3	34.1	38.6	3.8	2.6	9.4	5.7	44,865 a
Rental income – Revenus de location	–	0.5	1.0	0.8	21.2	44.0	2.2	1.3	15.3	13.6	11,760 a
Insurance proceeds – Produits d'assurances	0.1	0.6	0.2	0.3	48.2	24.0	12.4	8.4	5.3	0.6	22,167 a
Forest & maple products – Produits de la forêt & de l'érable	x	0.2	2.9	3.5	84.7	6.6	x	–	x	2.0	22,470 a
Miscellaneous revenues – Revenus divers	0.3	0.6	3.4	1.5	35.8	27.9	4.3	7.8	11.9	6.8	46,441 a
Total other revenues – Total des autres revenus	0.1	0.9	2.5	1.5	43.4	28.6	4.5	4.6	8.6	5.3	147,702 a
Total operating revenues – Total des revenus d'exploitation	0.5	1.2	2.5	1.7	38.3	35.0	3.8	2.7	7.1	7.3	4,330,312 a

Provincial Share of Operating Expenses

Part provinciale des dépenses d'exploitation

	Nfld.	P.E.I.	N.S.	N.B.	Que.	Ont.	Man.	Sask.	Alta.	B.C.	Total
	T.-N.	Î.-P.-É.	N.-É.	N.-B.	Qc				Alb.	C.-B.	
	%										\$'000
Total operating expenses – Total des dépenses d'exploitation	0.6	1.2	2.5	1.8	38.1	34.5	3.8	2.7	7.2	7.7	3,221,133 a

Table 5.3

Operating Revenues and Expenses of Dairy Farms,
by Economic Class, Canada, 1990

Tableau 5.3

Revenus et dépenses d'exploitation des fermes
laitières, selon la classe économique, Canada, 1990

Total Operating Revenues and Expenses

Total des revenus et des dépenses d'exploitation

	No.	\$10,000 to - à \$24,999	\$25,000 to - à \$49,999	\$50,000 to - à \$99,999	\$100,000 to - à \$249,999	\$250,000 and over - et plus	Total
Number of farms		1,105 <i>c</i>	2,410 <i>b</i>	7,590 <i>a</i>	14,395 <i>a</i>	3,560 <i>a</i>	29,060 <i>a</i>
Economic class share	%	3.8	8.3	26.1	49.5	12.3	100.0
		\$'000					
Operating revenues							
Total grains & oilseeds		85 <i>e</i>	1,253 <i>e</i>	7,858 <i>c</i>	49,655 <i>a</i>	53,057 <i>a</i>	111,855 <i>a</i>
Potatoes		x	x	221 <i>e</i>	1,048 <i>d</i>	409 <i>d</i>	1,724 <i>c</i>
Fruits & vegetables		x	96 <i>e</i>	416 <i>e</i>	1,476 <i>e</i>	2,330 <i>c</i>	4,322 <i>c</i>
Tobacco		-	-	x	-	x	x
Greenhouse & nursery products		x	-	x	71 <i>d</i>	329 <i>e</i>	404 <i>e</i>
Forage crops (including seed)		65 <i>e</i>	279 <i>e</i>	1,274 <i>c</i>	7,282 <i>b</i>	5,975 <i>b</i>	14,870 <i>a</i>
Other crops		37 <i>e</i>	204 <i>e</i>	3,214 <i>d</i>	22,433 <i>b</i>	14,522 <i>b</i>	40,398 <i>a</i>
Total other crops		115 <i>e</i>	621 <i>d</i>	5,147 <i>c</i>	32,311 <i>a</i>	23,566 <i>a</i>	61,739 <i>a</i>
Total crop revenues		200 <i>e</i>	1,874 <i>d</i>	13,004 <i>b</i>	81,965 <i>a</i>	76,623 <i>a</i>	173,595 <i>a</i>
Cattle & semen		3,404 <i>d</i>	12,612 <i>c</i>	65,022 <i>a</i>	243,258 <i>a</i>	158,670 <i>a</i>	482,840 <i>a</i>
Swine		276 <i>e</i>	2,146 <i>e</i>	3,165 <i>d</i>	14,245 <i>c</i>	17,478 <i>c</i>	37,289 <i>b</i>
Poultry & eggs		37 <i>e</i>	243 <i>e</i>	559 <i>e</i>	3,397 <i>d</i>	6,057 <i>d</i>	10,286 <i>c</i>
Dairy products & subsidies		13,844 <i>c</i>	69,798 <i>b</i>	458,118 <i>a</i>	1,786,743 <i>a</i>	1,032,388 <i>a</i>	3,360,144 <i>a</i>
Other livestock & products		66 <i>e</i>	43 <i>e</i>	428 <i>e</i>	1,046 <i>d</i>	333 <i>d</i>	1,915 <i>c</i>
Total livestock & product revenues		17,627 <i>c</i>	84,841 <i>b</i>	527,293 <i>a</i>	2,048,688 <i>a</i>	1,214,925 <i>a</i>	3,892,474 <i>a</i>
Total program payments		336 <i>e</i>	1,755 <i>c</i>	16,849 <i>b</i>	69,672 <i>a</i>	27,941 <i>a</i>	116,540 <i>a</i>
Custom work & machine rental		347 <i>e</i>	1,187 <i>e</i>	4,577 <i>c</i>	18,237 <i>a</i>	20,537 <i>b</i>	44,865 <i>a</i>
Rental income		97 <i>e</i>	96 <i>e</i>	834 <i>d</i>	4,897 <i>b</i>	5,841 <i>b</i>	11,760 <i>a</i>
Insurance proceeds		x	540 <i>e</i>	2,761 <i>c</i>	12,135 <i>a</i>	6,717 <i>b</i>	22,167 <i>a</i>
Forest & maple products		512 <i>e</i>	1,381 <i>d</i>	7,192 <i>b</i>	10,896 <i>b</i>	2,488 <i>b</i>	22,470 <i>a</i>
Miscellaneous revenues		278 <i>e</i>	672 <i>d</i>	6,071 <i>c</i>	20,966 <i>a</i>	18,470 <i>a</i>	46,441 <i>a</i>
Total other revenues		1,251 <i>e</i>	3,877 <i>d</i>	21,435 <i>b</i>	67,132 <i>a</i>	54,053 <i>a</i>	147,702 <i>a</i>
Total operating revenues		19,414 <i>c</i>	92,348 <i>b</i>	578,581 <i>a</i>	2,267,457 <i>a</i>	1,373,542 <i>a</i>	4,330,312 <i>a</i>
Operating expenses							
Fertilizer & lime		422 <i>d</i>	2,841 <i>c</i>	15,749 <i>a</i>	73,123 <i>a</i>	47,670 <i>a</i>	139,765 <i>a</i>
Pesticides		80 <i>e</i>	477 <i>d</i>	2,445 <i>b</i>	14,350 <i>a</i>	8,938 <i>a</i>	26,284 <i>a</i>
Seed & plants		453 <i>d</i>	1,765 <i>c</i>	9,755 <i>b</i>	40,027 <i>a</i>	21,022 <i>a</i>	73,007 <i>a</i>
Other crop expenses		55 <i>d</i>	357 <i>d</i>	1,323 <i>b</i>	4,271 <i>a</i>	1,819 <i>b</i>	7,824 <i>a</i>
Total crop expenses		1,011 <i>d</i>	5,440 <i>c</i>	29,272 <i>a</i>	131,772 <i>a</i>	79,448 <i>a</i>	246,880 <i>a</i>
Cattle purchases		2,540 <i>e</i>	6,026 <i>c</i>	29,553 <i>b</i>	92,250 <i>a</i>	67,875 <i>a</i>	198,190 <i>a</i>
Swine purchases		40 <i>e</i>	358 <i>e</i>	504 <i>e</i>	2,083 <i>d</i>	3,577 <i>d</i>	6,557 <i>c</i>
Poultry & egg purchases		16 <i>e</i>	64 <i>e</i>	127 <i>e</i>	388 <i>e</i>	793 <i>e</i>	1,387 <i>d</i>
Other livestock purchases		123 <i>e</i>	36 <i>e</i>	125 <i>e</i>	484 <i>d</i>	153 <i>e</i>	921 <i>d</i>
Feed, supplements, straw & bedding		3,183 <i>d</i>	15,010 <i>c</i>	88,335 <i>a</i>	340,199 <i>a</i>	211,326 <i>a</i>	657,891 <i>a</i>
Vet fees, medicine & breeding fees		574 <i>d</i>	2,678 <i>c</i>	14,969 <i>a</i>	66,466 <i>a</i>	37,470 <i>a</i>	122,129 <i>a</i>
Other livestock expenses		205 <i>e</i>	1,268 <i>d</i>	8,481 <i>a</i>	34,215 <i>a</i>	15,863 <i>a</i>	60,022 <i>a</i>
Total livestock expenses		6,681 <i>d</i>	25,440 <i>b</i>	142,094 <i>a</i>	536,085 <i>a</i>	337,056 <i>a</i>	1,047,098 <i>a</i>
Small tools		267 <i>d</i>	436 <i>d</i>	1,851 <i>b</i>	4,961 <i>a</i>	1,268 <i>a</i>	8,783 <i>a</i>
Net machinery/truck/auto expenses (fuel)		1,603 <i>c</i>	5,094 <i>c</i>	21,318 <i>a</i>	66,778 <i>a</i>	35,052 <i>a</i>	129,819 <i>a</i>
Repairs, licenses/insurance		1,979 <i>d</i>	6,922 <i>b</i>	34,546 <i>a</i>	116,946 <i>a</i>	66,172 <i>a</i>	226,518 <i>a</i>
Total machinery expenses		3,849 <i>c</i>	12,452 <i>b</i>	57,715 <i>a</i>	188,684 <i>a</i>	102,492 <i>a</i>	365,120 <i>a</i>
Salaries (incl. CPP, QPP, UI)		683 <i>e</i>	2,644 <i>d</i>	23,424 <i>b</i>	136,527 <i>a</i>	160,558 <i>a</i>	323,677 <i>a</i>
Rent		381 <i>e</i>	1,016 <i>d</i>	5,549 <i>b</i>	25,594 <i>a</i>	23,834 <i>a</i>	56,352 <i>a</i>
Insurance		575 <i>d</i>	2,649 <i>b</i>	14,184 <i>a</i>	49,159 <i>a</i>	24,426 <i>a</i>	90,977 <i>a</i>
Utilities		1,255 <i>d</i>	3,774 <i>b</i>	18,606 <i>a</i>	61,254 <i>a</i>	32,233 <i>a</i>	117,100 <i>a</i>
Custom work & machine rental		553 <i>d</i>	2,272 <i>d</i>	13,722 <i>b</i>	60,324 <i>a</i>	35,908 <i>a</i>	112,752 <i>a</i>
Net interest expenses		1,229 <i>d</i>	6,503 <i>c</i>	54,533 <i>a</i>	247,642 <i>a</i>	144,966 <i>a</i>	454,768 <i>a</i>
Net property taxes		252 <i>e</i>	1,882 <i>d</i>	7,498 <i>a</i>	23,276 <i>a</i>	13,518 <i>a</i>	46,416 <i>a</i>
Building & fence repairs		772 <i>d</i>	3,090 <i>c</i>	15,957 <i>a</i>	54,866 <i>a</i>	28,190 <i>a</i>	102,855 <i>a</i>
Miscellaneous expenses		578 <i>e</i>	5,626 <i>c</i>	31,769 <i>a</i>	135,203 <i>a</i>	84,028 <i>a</i>	257,138 <i>a</i>
Total general expenses		6,276 <i>c</i>	29,457 <i>b</i>	185,242 <i>a</i>	793,845 <i>a</i>	547,661 <i>a</i>	1,562,035 <i>a</i>
Total operating expenses		17,816 <i>d</i>	72,789 <i>b</i>	414,323 <i>a</i>	1,650,386 <i>a</i>	1,066,657 <i>a</i>	3,221,133 <i>a</i>
Net operating income		1,598	19,559	164,258	617,071	306,884	1,109,179

Table 6.1

Operating Revenues and Expenses of Cattle Farms,
by Province, 1989 and 1990

Tableau 6.1

Revenus et dépenses d'exploitation des fermes
bovines, selon la province, 1989 et 1990

		1989	1990	Change 1990/1989 Variation
Canada				
Number of farms – Nombre d'exploitations	No. – Nbre	..	61,410 a	..
Total revenues – Total des revenus	\$'000	..	5,788,406 a	..
Total expenses – Total des dépenses	\$'000	..	5,257,447 a	..
Newfoundland – Terre-Neuve				
Number of farms – Nombre d'exploitations	No. – Nbre	x	x	x
Total revenues – Total des revenus	\$'000	x	x	x
Total expenses – Total des dépenses	\$'000	x	x	x
Prince Edward Island – Île-du-Prince-Édouard				
Number of farms – Nombre d'exploitations	No. – Nbre	390 b	405 b	3.8
Total revenues – Total des revenus	\$'000	29,126 b	30,055 b	3.2
Total expenses – Total des dépenses	\$'000	27,229 b	27,707 b	1.8
Nova Scotia – Nouvelle-Écosse				
Number of farms – Nombre d'exploitations	No. – Nbre	530 a	605 a	14.2
Total revenues – Total des revenus	\$'000	21,191 a	34,829 b	64.4
Total expenses – Total des dépenses	\$'000	18,672 b	32,548 b	74.3
New Brunswick – Nouveau-Brunswick				
Number of farms – Nombre d'exploitations	No. – Nbre	435 a	480 a	10.3
Total revenues – Total des revenus	\$'000	18,381 a	19,073 b	3.8
Total expenses – Total des dépenses	\$'000	16,196 a	17,517 b	8.2
Quebec – Québec				
Number of farms – Nombre d'exploitations	No. – Nbre	4,400 a	4,400 a	–
Total revenues – Total des revenus	\$'000	313,912 a	297,097 a	–5.4
Total expenses – Total des dépenses	\$'000	274,722 a	260,941 a	–5.0
Ontario				
Number of farms – Nombre d'exploitations	No. – Nbre	13,435 a	13,960 a	3.9
Total revenues – Total des revenus	\$'000	1,198,977 a	1,249,381 a	4.2
Total expenses – Total des dépenses	\$'000	1,071,232 a	1,178,010 a	10.0
Manitoba				
Number of farms – Nombre d'exploitations	No. – Nbre	..	5,920 a	..
Total revenues – Total des revenus	\$'000	..	378,554 a	..
Total expenses – Total des dépenses	\$'000	..	336,441 a	..
Saskatchewan				
Number of farms – Nombre d'exploitations	No. – Nbre	..	10,145 a	..
Total revenues – Total des revenus	\$'000	..	854,849 a	..
Total expenses – Total des dépenses	\$'000	..	732,408 a	..
Alberta				
Number of farms – Nombre d'exploitations	No. – Nbre	..	22,285 a	..
Total revenues – Total des revenus	\$'000	..	2,687,693 a	..
Total expenses – Total des dépenses	\$'000	..	2,450,859 a	..
British Columbia – Colombie-Britannique				
Number of farms – Nombre d'exploitations	No. – Nbre	3,040 a	3,200 a	5.3
Total revenues – Total des revenus	\$'000	226,467 a	236,642 a	4.5
Total expenses – Total des dépenses	\$'000	212,949 a	220,898 a	3.7

Table 6.2

Provincial Share of Cattle Farm Operating Revenues
by Commodity, and Provincial Share of Operating
Expenses, 1990

Tableau 6.2

Part provinciale des revenus d'exploitation des
fermes bovines selon le produit, et part provinciale
des dépenses d'exploitation, 1990

	Nfld.	P.E.I.	N.S.	N.B.	Que.				Alta.	B.C.	
	T.-N.	Î.-P.-É.	N.-É.	N.-B.	Qc	Ont.	Man.	Sask.	Alb.	C.-B.	Total
											%
											\$'000
Operating revenues – Revenus d'exploitation											
Total grains & oilseeds – Total, céréales & oléagineux	x	0.1	--	--	0.8	12.7	10.9	27.6	47.1	0.9	436,933 a
Potatoes – Pommes de terre	x	37.0	15.6	x	0.3	22.6	--	--	x	x	2,245 d
Fruits & vegetables – Fruits & légumes	x	2.6	7.7	0.6	14.9	53.3	1.2	--	6.3	12.9	7,233 d
Tobacco – Tabac	x	--	--	--	--	100.0	--	--	--	x	488 e
Greenhouse & nursery products – Produits de serre & de pépinière	x	--	x	--	x	92.4	x	x	1.9	x	1,668 e
Forage crops (including seed) – Récoltes de fourrage (y compris graines)	x	0.2	0.5	0.7	1.6	13.8	8.7	8.9	56.0	9.5	52,134 a
Other crops – Autres cultures	x	--	--	--	47.3	10.8	x	--	39.5	1.3	6,255 b
Total other crops – Total, autres cultures	x	1.6	1.6	0.6	7.0	20.4	6.7	6.6	46.4	8.9	70,023 a
Total crop revenues – Total des revenus au titre des cultures	x	0.3	0.2	0.1	1.6	13.8	10.3	24.7	47.0	2.0	506,956 a
Cattle & semen – Bovins & semences	x	0.6	0.6	0.3	5.0	23.0	6.1	12.8	47.5	4.1	4,407,243 a
Swine – Porcs	x	1.6	1.2	0.5	1.9	58.6	4.5	4.2	26.7	0.7	66,940 b
Poultry & eggs – Volaille & oeufs	x	2.8	1.1	1.3	3.3	61.8	8.2	x	12.8	x	8,057 d
Dairy products & subsidies – Produits laitiers & subventions	x	0.7	1.4	1.2	27.2	46.7	6.4	1.4	12.9	1.9	42,375 b
Other livestock & products – Autres bétail & produits	x	2.2	1.0	0.4	1.3	25.8	7.2	16.4	39.3	6.2	23,569 b
Total livestock & product revenues – Total des revenus au titre du bétail & des produits	x	0.6	0.6	0.3	5.2	23.9	6.1	12.6	46.8	4.0	4,548,183 a
Total program payments – Total des paiements en vertu des programmes	x	0.4	1.0	0.3	16.6	11.2	5.3	21.3	41.7	2.1	172,030 a
Custom work & machine rental – Travaux à forfait & location de machines	x	0.3	0.6	0.9	4.5	17.8	6.3	15.1	46.7	7.9	197,208 a
Rental income – Revenus de location	x	0.3	0.2	0.1	2.4	12.6	1.8	13.7	65.7	3.2	80,608 a
Insurance proceeds – Produits d'assurances	x	--	--	--	4.6	2.9	11.1	39.3	40.4	1.8	136,999 a
Forest & maple products – Produits de la forêt & de l'érable	x	0.4	6.7	4.1	21.1	13.7	0.7	1.1	6.1	46.2	37,165 b
Miscellaneous revenues – Revenus divers	x	0.1	0.6	0.3	1.1	19.0	8.9	24.0	42.8	3.2	109,257 a
Total other revenues – Total des autres revenus	x	0.2	0.8	0.6	4.6	13.4	7.0	21.6	44.4	7.3	561,237 a
Total operating revenues – Total des revenus d'exploitation	x	0.5	0.6	0.3	5.1	21.6	6.5	14.8	46.4	4.1	5,788,406 a

Provincial Share of Operating Expenses

Part provinciale des dépenses d'exploitation

	Nfld.	P.E.I.	N.S.	N.B.	Que.				Alta.	B.C.	
	T.-N.	Î.-P.-É.	N.-É.	N.-B.	Qc	Ont.	Man.	Sask.	Alb.	C.-B.	Total
											%
											\$'000
Total operating expenses – Total des dépenses d'exploitation	x	0.5	0.6	0.3	5.0	22.4	6.4	13.9	46.6	4.2	5,257,447 a

Table 6.3

Operating Revenues and Expenses of Cattle Farms,
by Economic Class, Canada, 1990

Average per Farm Reporting

Tableau 6.3

Revenus et dépenses d'exploitation des fermes
bovines, selon la classe économique, Canada, 1990

Moyenne par exploitation déclarante

\$10,000 to - à \$24,999	\$25,000 to - à \$49,999	\$50,000 to - à \$99,999	\$100,000 to - à \$249,999	\$250,000 and over - et plus	Total	
...	Nbre
...	%
		\$				Nombre d'exploitations Part par classe économique
						Revenus d'exploitation
3,063	6,373	13,144	26,611	64,538	16,177	Total, céréales & oléagineux
5,210	2,926	3,045	16,671	194,501	10,688	Pommes de terre
1,363	4,748	6,571	5,943	81,158	11,301	Fruits & légumes
-	-	X	X	X	48,777	Tabac
X	X	X	576	104,323	22,243	Produits de serre & de pépinière
1,605	2,453	3,722	6,707	16,065	4,225	Récoltes de fourrage (y compris graines)
1,486	2,736	5,211	9,082	49,838	9,774	Autres cultures
1,672	2,646	3,932	6,985	25,775	5,137	Total, autres cultures
2,812	6,187	12,638	25,969	67,657	15,025	Total des revenus au titre des cultures
12,303	25,266	47,105	103,525	605,709	71,768	Bovins & semences
2,017	4,061	7,618	23,352	67,500	12,419	Porcs
1,143	1,366	2,837	7,237	64,649	4,415	Volaille & oeufs
3,125	5,331	9,745	23,797	101,428	17,880	Produits laitiers & subventions
1,830	2,456	4,316	4,453	20,633	3,935	Autres bétail & produits
12,731	26,068	48,946	107,786	621,816	74,063	Total des revenus au titre du bétail et des produits
1,530	2,628	3,973	7,302	19,821	5,003	Total des paiements en vertu des programmes
3,334	4,670	7,702	13,412	40,800	10,320	Travaux à forfait & location de machines
3,478	4,738	5,804	7,051	15,704	6,443	Revenus de location
1,768	3,793	7,253	12,486	23,173	7,596	Produits d'assurances
3,654	6,068	12,566	18,280	50,102	9,233	Produits de la forêt & de l'érabie
1,223	1,623	2,904	4,562	14,026	3,441	Revenus divers
3,309	5,919	11,395	20,225	51,836	11,996	Total des autres revenus
16,326	35,648	70,429	151,201	724,696	94,258	Total des revenus d'exploitation
						Dépenses d'exploitation
1,083	1,874	3,711	7,465	17,580	4,405	Engrais & chaux
526	954	2,026	3,679	8,445	2,281	Pesticides
523	850	1,503	2,694	6,986	1,689	Semences & plants
280	378	562	881	2,667	552	Autres dépenses au titre des cultures
1,333	2,546	5,403	11,195	27,970	5,765	Total des dépenses au titre des cultures
6,097	9,794	18,269	48,536	425,350	51,322	Achats - Bovins
717	2,211	2,071	5,875	31,376	5,021	Achats - Porcs
319	260	619	1,124	10,047	728	Achats - Volaille & oeufs
1,816	1,650	5,059	4,804	16,742	3,944	Autres achats de bétail
2,071	2,924	5,252	12,744	87,265	10,236	Aliments, compléments, paille & litière
492	791	1,401	2,903	7,980	1,589	Vétérinaires, médicaments & droits de monte
428	791	1,333	2,116	4,696	1,363	Autres dépenses au titre du bétail
6,356	10,712	22,062	60,850	513,849	50,505	Total des dépenses au titre du bétail
386	514	618	797	941	561	Petits outils
2,177	3,544	5,491	7,923	12,707	4,651	Carburant pour machines/camions/auto., net
2,297	3,450	5,670	8,917	16,154	5,055	Réparations, permis/assurances
4,563	7,227	11,439	17,215	28,765	9,871	Total des dépenses au titre des machines
1,891	2,555	4,715	9,953	33,930	8,089	Salaires (y compris cotisations au RPC, RRQ, A.-C.)
1,131	1,811	3,164	5,370	12,974	3,637	Loyers
820	1,265	2,105	3,566	7,673	2,066	Assurances
1,207	1,477	1,945	2,687	5,857	1,948	Services publics
1,245	1,848	3,110	5,847	18,203	3,930	Travaux à forfait & location de machines
2,731	4,488	8,320	15,257	36,628	9,143	Frais d'intérêts, nets
776	1,045	1,589	2,443	4,166	1,470	Impôts fonciers, nets
997	1,342	1,703	2,578	5,630	1,759	Réparations - Bâtiments/clôtures
167	673	1,733	3,706	13,918	2,014	Frais divers
6,398	11,329	22,068	42,490	119,277	22,747	Total des dépenses générales
17,649	30,775	59,593	129,593	681,659	85,948	Total des dépenses d'exploitation
(1,151)	4,883	10,872	21,768	43,925	8,649	Revenu d'exploitation net

Table 7.1

Operating Revenues and Expenses of Hog Farms,
by Province, 1989 and 1990

Tableau 7.1

Revenus et dépenses d'exploitation des fermes
porcines, selon la province, 1989 et 1990

		1989	1990	Change 1990/1989 Variation
Canada				
Number of farms – Nombre d'exploitations	No. – Nbre	..	10,715 a	..
Total revenues – Total des revenus	\$'000	..	1,999,331 a	..
Total expenses – Total des dépenses	\$'000	..	1,741,997 a	..
Newfoundland – Terre-Neuve				
Number of farms – Nombre d'exploitations	No. – Nbre	x	x	x
Total revenues – Total des revenus	\$'000	x	x	x
Total expenses – Total des dépenses	\$'000	x	x	x
Prince Edward Island – Île-du-Prince-Édouard				
Number of farms – Nombre d'exploitations	No. – Nbre	250 b	220 b	-12.0
Total revenues – Total des revenus	\$'000	31,916 a	31,279 b	-2.0
Total expenses – Total des dépenses	\$'000	26,649 a	25,292 b	-5.1
Nova Scotia – Nouvelle-Écosse				
Number of farms – Nombre d'exploitations	No. – Nbre	110 b	100 b	-9.1
Total revenues – Total des revenus	\$'000	36,809 b	29,704 b	-19.3
Total expenses – Total des dépenses	\$'000	32,156 b	26,947 b	-16.2
New Brunswick – Nouveau-Brunswick				
Number of farms – Nombre d'exploitations	No. – Nbre	85 b	85 b	-
Total revenues – Total des revenus	\$'000	20,744 b	17,247 b	-16.9
Total expenses – Total des dépenses	\$'000	17,966 b	15,845 b	-11.8
Quebec – Québec				
Number of farms – Nombre d'exploitations	No. – Nbre	2,260 a	2,345 a	3.8
Total revenues – Total des revenus	\$'000	588,391 a	650,174 a	10.5
Total expenses – Total des dépenses	\$'000	528,059 a	578,715 a	9.6
Ontario				
Number of farms – Nombre d'exploitations	No. – Nbre	4,875 a	3,880 b	-20.4
Total revenues – Total des revenus	\$'000	657,000 a	668,040 a	1.7
Total expenses – Total des dépenses	\$'000	556,084 a	573,656 a	3.2
Manitoba				
Number of farms – Nombre d'exploitations	No. – Nbre	..	1,275 b	..
Total revenues – Total des revenus	\$'000	..	187,630 a	..
Total expenses – Total des dépenses	\$'000	..	163,102 a	..
Saskatchewan				
Number of farms – Nombre d'exploitations	No. – Nbre	..	1,040 c	..
Total revenues – Total des revenus	\$'000	..	101,638 b	..
Total expenses – Total des dépenses	\$'000	..	84,890 b	..
Alberta				
Number of farms – Nombre d'exploitations	No. – Nbre	..	1,610 b	..
Total revenues – Total des revenus	\$'000	..	266,864 b	..
Total expenses – Total des dépenses	\$'000	..	230,551 b	..
British Columbia – Colombie-Britannique				
Number of farms – Nombre d'exploitations	No. – Nbre	220 b	160 b	-27.3
Total revenues – Total des revenus	\$'000	45,575 b	45,116 b	-1.0
Total expenses – Total des dépenses	\$'000	43,723 b	41,584 b	-4.9

Table 7.2

**Provincial Share of Hog Farm Operating Revenues
by Commodity, and Provincial Share of Operating
Expenses, 1990**

Tableau 7.2

**Part provinciale des revenus d'exploitation des
fermes porcines selon le produit, et part provinciale
des dépenses d'exploitation, 1990**

	Nfld.	P.E.I.	N.S.	N.B.	Que.	Ont.	Man.	Sask.	Alta.	B.C.	Total	
	T.-N.	Î.-P.-É.	N.-É.	N.-B.	Qc				Alb.	C.-B.		
	%											
	\$'000											
Operating revenues – Revenus d'exploitation												
Total grains & oilseeds – Total, céréales & oléagineux	x	0.3	0.2	--	3.8	46.7	20.4	12.4	16.3	0.1	98,545 a	
Potatoes – Pommes de terre	x	75.9	x	--	x	x	--	--	x	--	824 d	
Fruits & vegetables – Fruits & légumes	x	x	7.0	x	14.0	74.6	x	x	x	x	2,903 e	
Tobacco – Tabac	x	--	--	--	x	x	--	--	--	--	x	
Greenhouse & nursery products – Produits de serre & de pépinière	x	x	--	x	x	x	--	x	x	x	427 e	
Forage crops (including seed) – Récoltes de fourrage (y compris graines)	x	1.3	2.1	0.3	3.1	34.0	11.0	5.7	41.4	1.2	5,791 c	
Other crops – Autres cultures	x	--	--	x	89.5	4.3	5.3	--	x	--	8,125 b	
Total other crops – Total, autres cultures	x	3.9	2.2	1.2	43.0	26.8	6.0	1.8	14.5	0.4	18,447 b	
Total crop revenues – Total des revenus au titre des cultures	x	0.9	0.5	0.2	10.0	43.5	18.2	10.7	16.0	0.1	116,992 a	
Cattle & semen – Bovins & semences	x	2.6	1.6	1.2	11.6	51.1	5.6	5.9	19.5	1.0	62,263 b	
Swine – Porcs	x	1.5	1.6	1.0	33.7	33.0	9.0	4.5	13.1	2.6	1,565,967 a	
Poultry & eggs – Volaille & oeufs	x	0.7	x	x	35.8	41.8	14.6	x	3.1	--	16,309 c	
Dairy products & subsidies – Produits laitiers & subventions	x	1.5	x	--	74.5	16.8	3.0	--	1.0	x	25,245 b	
Other livestock & products – Autres bétail & produits	x	1.8	2.1	x	2.3	37.2	6.3	4.6	45.3	x	3,225 c	
Total livestock & product revenues – Total des revenus au titre du bétail & des produits	x	1.5	1.6	0.9	33.4	33.5	8.8	4.5	13.1	2.5	1,673,009 a	
Total program payments – Total des paiements en vertu des programmes	x	3.3	1.4	0.6	44.9	24.0	6.8	5.9	11.4	1.8	120,014 a	
Custom work & machine rental – Travaux à forfait & location de machines	x	2.4	0.6	0.6	20.6	39.8	9.6	5.5	20.4	0.6	33,834 b	
Rental income – Revenus de location	x	0.5	0.9	0.2	27.1	38.3	7.7	6.8	16.6	2.0	10,721 b	
Insurance proceeds – Produits d'assurances	x	0.2	x	x	47.7	9.4	16.3	12.1	12.2	2.2	19,391 b	
Forest & maple products – Produits de la forêt & de l'érable	x	1.3	10.0	4.1	73.4	7.4	0.3	x	x	x	2,918 c	
Miscellaneous revenues – Revenus divers	x	0.4	0.8	0.3	19.5	35.4	13.5	10.5	18.6	1.0	22,452 b	
Total other revenues – Total des autres revenus	x	1.2	0.9	0.5	28.7	30.8	11.5	8.2	17.1	1.3	89,315 a	
Total operating revenues – Total des revenus d'exploitation	x	1.6	1.5	0.9	32.5	33.4	9.4	5.1	13.3	2.3	1,999,331 a	

Provincial Share of Operating Expenses
Part provinciale des dépenses d'exploitation

	Nfld.	P.E.I.	N.S.	N.B.	Que.	Ont.	Man.	Sask.	Alta.	B.C.	Total
	T.-N.	Î.-P.-É.	N.-É.	N.-B.	Qc				Alb.	C.-B.	
	%										
	\$'000										
Total operating expenses – Total des dépenses d'exploitation	x	1.5	1.5	0.9	33.2	32.9	9.4	4.9	13.2	2.4	1,741,997 a

Table 7.3

Operating Revenues and Expenses of Hog Farms,
by Economic Class, Canada, 1990

Total Operating Revenues and Expenses

Tableau 7.3

Revenus et dépenses d'exploitation des fermes
porcines, selon la classe économique, Canada, 1990

Total des revenus et des dépenses d'exploitation

	No.	\$10,000 to - à \$24,999	\$25,000 to - à \$49,999	\$50,000 to - à \$99,999	\$100,000 to - à \$249,999	\$250,000 and over - et plus	Total
Number of farms		1155 <i>c</i>	1585 <i>c</i>	2180 <i>b</i>	3385 <i>a</i>	2405 <i>a</i>	10,715 <i>a</i>
Economic class share	%	10.8	14.8	20.3	31.6	22.4	100.0
\$'000							
Operating revenues							
Total grains & oilseeds		606 <i>e</i>	3,361 <i>d</i>	12,450 <i>c</i>	41,326 <i>b</i>	40,802 <i>b</i>	98,545 <i>a</i>
Potatoes		x	x	134 <i>e</i>	174 <i>e</i>	477 <i>d</i>	824 <i>d</i>
Fruits & vegetables		x	x	176 <i>e</i>	717 <i>e</i>	1,936 <i>e</i>	2,903 <i>e</i>
Tobacco		-	-	-	x	x	x
Greenhouse & nursery products		-	-	x	56 <i>e</i>	371 <i>e</i>	427 <i>e</i>
Forage crops (including seed)		153 <i>e</i>	240 <i>e</i>	943 <i>d</i>	3,129 <i>d</i>	1,326 <i>c</i>	5,791 <i>c</i>
Other crops		x	64 <i>e</i>	569 <i>e</i>	2,223 <i>d</i>	5,268 <i>c</i>	8,125 <i>b</i>
Total other crops		175 <i>e</i>	397 <i>e</i>	1,823 <i>d</i>	6,350 <i>c</i>	9,702 <i>b</i>	18,447 <i>b</i>
Total crop revenues		781 <i>e</i>	3,758 <i>d</i>	14,273 <i>c</i>	47,676 <i>b</i>	50,504 <i>a</i>	116,992 <i>a</i>
Cattle & semen		1,696 <i>d</i>	3,891 <i>d</i>	8,498 <i>d</i>	22,068 <i>c</i>	26,102 <i>b</i>	62,263 <i>b</i>
Swine		12,071 <i>c</i>	41,077 <i>c</i>	117,419 <i>b</i>	414,941 <i>a</i>	980,455 <i>a</i>	1,565,967 <i>a</i>
Poultry & eggs		66 <i>e</i>	388 <i>e</i>	779 <i>e</i>	2,051 <i>d</i>	13,025 <i>c</i>	16,309 <i>c</i>
Dairy products & subsidies		62 <i>e</i>	x	1,804 <i>e</i>	5,351 <i>d</i>	17,813 <i>b</i>	25,245 <i>b</i>
Other livestock & products		188 <i>e</i>	552 <i>e</i>	387 <i>e</i>	811 <i>d</i>	1,286 <i>d</i>	3,225 <i>c</i>
Total livestock & product revenues		14,084 <i>c</i>	46,124 <i>c</i>	128,887 <i>b</i>	445,221 <i>a</i>	1,038,683 <i>a</i>	1,673,009 <i>a</i>
Total program payments		905 <i>d</i>	2,555 <i>c</i>	9,180 <i>b</i>	33,613 <i>a</i>	73,763 <i>a</i>	120,014 <i>a</i>
Custom work & machine rental		862 <i>e</i>	1,306 <i>e</i>	3,019 <i>d</i>	9,694 <i>c</i>	18,952 <i>b</i>	33,834 <i>b</i>
Rental income		648 <i>e</i>	1,416 <i>e</i>	1,081 <i>e</i>	2,592 <i>d</i>	4,980 <i>c</i>	10,721 <i>b</i>
Insurance proceeds		411 <i>e</i>	602 <i>e</i>	3,008 <i>d</i>	6,652 <i>c</i>	8,716 <i>b</i>	19,391 <i>b</i>
Forest & maple products		229 <i>e</i>	390 <i>e</i>	183 <i>e</i>	821 <i>d</i>	1,295 <i>c</i>	2,918 <i>c</i>
Miscellaneous revenues		492 <i>e</i>	770 <i>d</i>	2,311 <i>d</i>	6,867 <i>b</i>	12,010 <i>b</i>	22,452 <i>b</i>
Total other revenues		2,642 <i>d</i>	4,484 <i>d</i>	9,602 <i>c</i>	26,626 <i>b</i>	45,952 <i>a</i>	89,315 <i>a</i>
Total operating revenues		18,412 <i>c</i>	56,922 <i>c</i>	161,942 <i>b</i>	553,137 <i>a</i>	1,208,901 <i>a</i>	1,999,331 <i>a</i>
Operating expenses							
Fertilizer & lime		395 <i>e</i>	1,826 <i>e</i>	6,246 <i>c</i>	21,724 <i>b</i>	21,532 <i>a</i>	51,723 <i>a</i>
Pesticides		225 <i>e</i>	734 <i>e</i>	2,895 <i>c</i>	7,866 <i>b</i>	8,872 <i>a</i>	20,592 <i>a</i>
Seed & plants		197 <i>e</i>	1,063 <i>e</i>	2,609 <i>c</i>	8,346 <i>b</i>	10,640 <i>a</i>	22,857 <i>a</i>
Other crop expenses		34 <i>e</i>	65 <i>d</i>	375 <i>e</i>	387 <i>d</i>	476 <i>d</i>	1,336 <i>c</i>
Total crop expenses		851 <i>d</i>	3,688 <i>d</i>	12,124 <i>b</i>	38,323 <i>b</i>	41,519 <i>a</i>	96,508 <i>a</i>
Cattle purchases		502 <i>e</i>	1,079 <i>e</i>	3,054 <i>d</i>	12,290 <i>d</i>	14,866 <i>c</i>	31,791 <i>b</i>
Swine purchases		1,611 <i>e</i>	5,666 <i>d</i>	17,435 <i>c</i>	57,480 <i>b</i>	201,509 <i>a</i>	283,698 <i>a</i>
Poultry & egg purchases		23 <i>e</i>	100 <i>e</i>	387 <i>e</i>	239 <i>d</i>	1,980 <i>d</i>	2,730 <i>d</i>
Other livestock purchases		314 <i>e</i>	94 <i>e</i>	311 <i>e</i>	560 <i>e</i>	931 <i>e</i>	2,212 <i>d</i>
Feed, supplements, straw & bedding		4,570 <i>d</i>	15,360 <i>c</i>	45,744 <i>b</i>	164,349 <i>a</i>	427,770 <i>a</i>	657,790 <i>a</i>
Vet fees, medicine & breeding fees		179 <i>d</i>	699 <i>c</i>	1,941 <i>b</i>	6,867 <i>b</i>	15,364 <i>a</i>	25,050 <i>a</i>
Other livestock expenses		17 <i>e</i>	23 <i>e</i>	153 <i>e</i>	780 <i>d</i>	1,552 <i>c</i>	2,523 <i>b</i>
Total livestock expenses		7,216 <i>d</i>	23,021 <i>c</i>	69,025 <i>b</i>	242,565 <i>a</i>	663,972 <i>a</i>	1,005,794 <i>a</i>
Small tools		230 <i>e</i>	401 <i>d</i>	894 <i>c</i>	1,567 <i>b</i>	856 <i>b</i>	3,950 <i>a</i>
Net machinery/truck/auto expenses (fuel)		1,891 <i>d</i>	3,814 <i>c</i>	7,760 <i>b</i>	17,552 <i>a</i>	18,934 <i>a</i>	49,960 <i>a</i>
Repairs, licenses/insurance		1,681 <i>c</i>	4,070 <i>c</i>	8,045 <i>b</i>	21,307 <i>a</i>	31,688 <i>a</i>	66,799 <i>a</i>
Total machinery expenses		3,802 <i>c</i>	8,285 <i>c</i>	16,700 <i>b</i>	40,426 <i>a</i>	51,478 <i>a</i>	120,708 <i>a</i>
Salaries (incl. CPP, QPP, UI)		638 <i>e</i>	1,101 <i>e</i>	3,013 <i>c</i>	17,247 <i>b</i>	84,732 <i>a</i>	106,727 <i>a</i>
Rent		160 <i>e</i>	607 <i>e</i>	2,454 <i>d</i>	7,910 <i>b</i>	16,486 <i>a</i>	27,616 <i>a</i>
Insurance		680 <i>d</i>	1,779 <i>c</i>	3,416 <i>b</i>	10,623 <i>a</i>	19,292 <i>a</i>	35,794 <i>a</i>
Utilities		1,066 <i>d</i>	2,830 <i>c</i>	5,681 <i>b</i>	16,484 <i>a</i>	30,457 <i>a</i>	56,522 <i>a</i>
Custom work & machine rental		707 <i>e</i>	1,386 <i>d</i>	3,794 <i>c</i>	12,962 <i>b</i>	21,114 <i>a</i>	39,965 <i>a</i>
Net interest expenses		2,285 <i>d</i>	7,242 <i>d</i>	14,700 <i>b</i>	47,984 <i>a</i>	81,617 <i>a</i>	153,837 <i>a</i>
Net property taxes		571 <i>d</i>	1,134 <i>c</i>	1,693 <i>b</i>	4,352 <i>b</i>	5,991 <i>a</i>	13,743 <i>a</i>
Building & fence repairs		561 <i>d</i>	1,907 <i>d</i>	3,912 <i>c</i>	11,614 <i>b</i>	20,572 <i>a</i>	38,569 <i>a</i>
Miscellaneous expenses		135 <i>e</i>	1,018 <i>e</i>	1,963 <i>d</i>	10,656 <i>b</i>	32,441 <i>b</i>	46,213 <i>a</i>
Total general expenses		6,803 <i>d</i>	19,004 <i>c</i>	40,626 <i>b</i>	139,833 <i>a</i>	312,702 <i>a</i>	518,987 <i>a</i>
Total operating expenses		18,672 <i>c</i>	53,998 <i>c</i>	138,474 <i>b</i>	461,147 <i>a</i>	1,069,672 <i>a</i>	1,741,997 <i>a</i>
Net operating income		(260)	2,924	23,467	91,990	139,229	257,334

Table 7.3

Operating Revenues and Expenses of Hog Farms,
by Economic Class, Canada, 1990

Average per Farm Reporting

\$10,000 to - à	\$25,000 to - à	\$50,000 to - à	\$100,000 to - à	\$250,000 and over - et plus	Total
\$24,999	\$49,999	\$99,999	\$249,999		
...
...
		\$			
2,126	6,002	10,921	22,707	45,085	20,923
x	x	5,379	17,403	47,658	9,156
x	x	2,512	13,037	32,261	14,888
-	-	-	x	x	x
-	-	x	3,719	74,267	14,240
1,610	961	1,945	4,438	5,523	3,244
x	1,280	8,135	17,096	32,927	19,817
1,747	1,242	2,965	7,175	20,642	7,751
2,199	5,113	10,087	22,072	42,440	20,016
3,770	6,595	9,442	21,635	56,134	18,179
10,451	25,916	53,862	122,582	407,674	146,147
489	5,963	4,100	9,766	100,196	22,495
1,385	x	10,613	39,636	118,756	48,548
1,252	2,402	2,863	3,954	17,153	4,032
12,194	29,100	59,122	131,528	431,885	156,137
1,691	2,457	5,201	12,005	40,088	15,030
4,010	5,022	3,972	7,544	22,972	10,115
4,627	4,719	3,432	4,508	8,232	5,526
2,109	2,273	5,278	6,858	18,349	7,819
4,168	6,501	2,148	4,437	8,631	5,455
1,158	1,414	2,092	3,634	9,494	4,293
3,547	4,671	5,583	9,735	24,906	11,150
15,941	35,913	74,285	163,408	502,661	186,592
1,013	2,311	4,644	8,742	15,380	8,082
703	1,194	2,631	4,108	8,655	4,139
541	1,346	1,799	3,485	7,738	3,585
130	163	925	560	2,267	680
1,406	3,513	7,049	13,910	26,530	12,558
2,870	2,698	4,627	14,374	32,317	12,467
2,686	4,843	9,795	19,256	91,180	32,478
189	570	1,986	1,260	19,804	3,455
4,185	1,452	2,593	3,396	15,523	4,656
4,331	10,138	21,376	49,503	179,735	63,188
226	566	983	2,248	7,247	2,730
662	348	763	1,792	4,434	2,315
6,472	14,804	32,030	72,085	276,655	95,021
346	448	683	802	1,025	698
1,845	2,621	3,767	5,442	8,931	5,052
1,656	2,643	3,887	6,408	13,427	6,488
3,656	5,244	7,896	12,049	21,675	11,518
3,648	3,237	3,366	8,645	41,947	19,691
863	1,812	3,250	5,532	14,031	7,108
773	1,294	1,779	3,394	8,245	3,711
1,153	1,893	2,758	4,943	12,797	5,541
1,606	1,308	2,394	4,731	11,665	5,241
3,410	5,614	7,799	14,652	34,657	16,245
705	973	946	1,395	2,729	1,514
693	1,496	2,038	3,765	9,613	4,181
137	663	935	3,167	13,545	4,446
6,101	11,990	18,679	41,371	130,022	48,594
16,379	34,068	63,666	136,434	444,770	162,880
(225)	1,845	10,765	27,176	57,891	24,016

Tableau 7.3

Revenus et dépenses d'exploitation des fermes
porcines, selon la classe économique, Canada, 1990

Moyenne par exploitation déclarante

Nbre	Total
%	
...	...
...	...
	\$
20,923	20,923
9,156	9,156
14,888	14,888
x	x
14,240	14,240
3,244	3,244
19,817	19,817
7,751	7,751
20,016	20,016
18,179	18,179
146,147	146,147
22,495	22,495
48,548	48,548
4,032	4,032
156,137	156,137
15,030	15,030
10,115	10,115
5,526	5,526
7,819	7,819
5,455	5,455
4,293	4,293
11,150	11,150
186,592	186,592
8,082	8,082
4,139	4,139
3,585	3,585
680	680
12,558	12,558
12,467	12,467
32,478	32,478
3,455	3,455
4,656	4,656
63,188	63,188
2,730	2,730
2,315	2,315
95,021	95,021
698	698
5,052	5,052
6,488	6,488
11,518	11,518
19,691	19,691
7,108	7,108
3,711	3,711
5,541	5,541
5,241	5,241
16,245	16,245
1,514	1,514
4,181	4,181
4,446	4,446
48,594	48,594
162,880	162,880
24,016	24,016

Table 8.1

Operating Revenues and Expenses of Poultry & Egg Farms, by Province, 1989 and 1990

Tableau 8.1

Revenus et dépenses d'exploitation des fermes productrices de volaille & oeufs, selon la province, 1989 et 1990

		1989	1990	Change 1990/1989 Variation
Canada				
Number of farms – Nombre d'exploitations	No. – Nbre	..	4,250 a	..
Total revenues – Total des revenus	\$'000	..	1,410,627 a	..
Total expenses – Total des dépenses	\$'000	..	1,223,462 a	..
Newfoundland – Terre-Neuve				
Number of farms – Nombre d'exploitations	No. – Nbre	40 b	45 b	12.5
Total revenues – Total des revenus	\$'000	22,505 c	22,426 b	-0.4
Total expenses – Total des dépenses	\$'000	20,286 c	20,977 b	3.4
Prince Edward Island – Île-du-Prince-Édouard				
Number of farms – Nombre d'exploitations	No. – Nbre	25 d	30 d	20.0
Total revenues – Total des revenus	\$'000	6,456 d	5,635 c	-12.7
Total expenses – Total des dépenses	\$'000	5,360 d	4,655 d	-13.1
Nova Scotia – Nouvelle-Écosse				
Number of farms – Nombre d'exploitations	No. – Nbre	95 b	105 b	10.5
Total revenues – Total des revenus	\$'000	47,483 b	55,062 b	16.0
Total expenses – Total des dépenses	\$'000	42,378 b	48,035 b	13.3
New Brunswick – Nouveau-Brunswick				
Number of farms – Nombre d'exploitations	No. – Nbre	65 b	80 b	23.1
Total revenues – Total des revenus	\$'000	31,339 b	37,721 b	20.4
Total expenses – Total des dépenses	\$'000	28,460 b	33,060 b	16.2
Quebec – Québec				
Number of farms – Nombre d'exploitations	No. – Nbre	940 b	810 b	-13.8
Total revenues – Total des revenus	\$'000	306,399 b	291,153 a	-5.0
Total expenses – Total des dépenses	\$'000	275,904 b	253,363 a	-8.2
Ontario				
Number of farms – Nombre d'exploitations	No. – Nbre	1,845 b	1,740 b	-5.7
Total revenues – Total des revenus	\$'000	534,031 a	541,171 a	1.3
Total expenses – Total des dépenses	\$'000	460,667 a	466,115 a	1.2
Manitoba				
Number of farms – Nombre d'exploitations	No. – Nbre	..	350 b	..
Total revenues – Total des revenus	\$'000	..	84,630 b	..
Total expenses – Total des dépenses	\$'000	..	70,966 a	..
Saskatchewan				
Number of farms – Nombre d'exploitations	No. – Nbre	..	145 d	..
Total revenues – Total des revenus	\$'000	..	36,586 b	..
Total expenses – Total des dépenses	\$'000	..	31,552 b	..
Alberta				
Number of farms – Nombre d'exploitations	No. – Nbre	..	420 c	..
Total revenues – Total des revenus	\$'000	..	110,834 b	..
Total expenses – Total des dépenses	\$'000	..	93,852 b	..
British Columbia – Colombie-Britannique				
Number of farms – Nombre d'exploitations	No. – Nbre	535 a	520 a	-2.8
Total revenues – Total des revenus	\$'000	206,820 a	224,986 a	8.8
Total expenses – Total des dépenses	\$'000	189,866 a	200,580 a	5.6

Table 8.2

Provincial Share of Poultry & Egg Farm Operating Revenues by Commodity, and Provincial Share of Operating Expenses, 1990

Tableau 8.2

Part provinciale des revenus d'exploitation des fermes productrices de volaille & oeufs selon le produit, et part provinciale des dépenses d'exploitation, 1990

	Nfld.	P.E.I.	N.S.	N.B.	Que.	Ont.	Man.	Sask.	Alta.	B.C.	Total
	T.-N.	Î.-P.-É.	N.-É.	N.-B.	Qc				Alb.	C.-B.	
											%
											\$'000
Operating revenues – Revenus d'exploitation											
Total grains & oilseeds – Total, céréales & oléagineux	–	x	0.6	0.1	5.1	53.5	19.7	4.2	16.6	0.3	30,521 <i>b</i>
Potatoes – Pommes de terre	x	–	x	–	x	x	x	–	–	x	486 <i>e</i>
Fruits & vegetables – Fruits & légumes	x	x	14.3	x	x	55.2	2.1	–	x	21.4	5,991 <i>c</i>
Tobacco – Tabac	–	–	x	–	–	84.1	–	–	–	–	1,502 <i>d</i>
Greenhouse & nursery products – Produits de serre & de pépinière	–	x	x	–	–	48.0	x	–	–	x	473 <i>d</i>
Forage crops (including seed) – Récoltes de fourrage (y compris graines)	x	0.5	7.6	3.6	x	41.6	14.1	4.1	21.2	5.7	1,406 <i>d</i>
Other crops – Autres cultures	–	–	–	x	95.2	x	x	–	–	–	2,963 <i>c</i>
Total other crops – Total, autres cultures	x	0.4	12.2	1.1	24.6	42.0	4.4	0.4	3.2	11.4	12,821 <i>b</i>
Total crop revenues – Total des revenus au titre des cultures	x	0.1	4.1	0.4	10.9	50.1	15.1	3.1	12.6	3.6	43,342 <i>b</i>
Cattle & semen – Bovins & semences	x	0.6	9.2	2.0	16.2	40.7	4.8	3.5	13.6	9.1	14,918 <i>b</i>
Swine – Porcs	x	x	4.3	x	25.5	49.1	10.7	x	2.1	5.4	20,002 <i>c</i>
Poultry & eggs – Volaille & oeufs	1.7	0.4	3.7	2.8	20.8	38.0	5.6	2.6	7.7	16.8	1,276,460 <i>a</i>
Dairy products & subsidies – Produits laitiers & subventions	x	x	22.2	12.0	28.7	20.7	x	x	x	x	7,792 <i>c</i>
Other livestock & products – Autres bétail & produits	x	x	x	x	7.8	49.5	4.4	–	0.9	36.5	1,183 <i>e</i>
Total livestock & product revenues – Total des revenus au titre du bétail & des produits	1.7	0.4	3.9	2.8	20.8	38.1	5.6	2.6	7.6	16.5	1,320,354 <i>a</i>
Total program payments – Total des paiements en vertu des programmes	0.5	0.1	4.9	1.3	45.8	33.1	3.3	2.9	6.5	1.5	9,686 <i>b</i>
Custom work & machine rental – Travaux à forfait & location de machines	x	x	2.2	1.8	23.8	36.4	7.3	2.2	11.9	14.0	13,443 <i>c</i>
Rental income – Revenus de location	x	–	1.9	1.1	17.5	52.5	4.7	0.3	10.5	11.2	6,215 <i>b</i>
Insurance proceeds – Produits d'assurances	–	–	x	x	9.9	35.5	20.4	23.5	5.6	3.5	2,465 <i>d</i>
Forest & maple products – Produits de la forêt & de l'érable	x	x	18.9	1.8	52.3	11.6	–	–	–	x	828 <i>d</i>
Miscellaneous revenues – Revenus divers	0.6	x	4.2	4.3	13.0	29.8	12.2	2.8	14.7	18.4	14,295 <i>b</i>
Total other revenues – Total des autres revenus	0.3	0.1	3.2	2.6	18.3	36.0	9.4	3.5	12.0	14.5	37,245 <i>b</i>
Total operating revenues – Total des revenus d'exploitation	1.6	0.4	3.9	2.7	20.6	38.4	6.0	2.6	7.9	15.9	1,410,627 <i>a</i>

Provincial Share of Operating Expenses

Part provinciale des dépenses d'exploitation

	Nfld.	P.E.I.	N.S.	N.B.	Que.	Ont.	Man.	Sask.	Alta.	B.C.	Total
	T.-N.	Î.-P.-É.	N.-É.	N.-B.	Qc				Alb.	C.-B.	
											%
											\$'000
Total operating expenses – Total des dépenses d'exploitation	1.7	0.4	3.9	2.7	20.7	38.1	5.8	2.6	7.7	16.4	1,223,462 <i>a</i>

Table 8.3

Operating Revenues and Expenses of Poultry & Egg Farms, by Economic Class, Canada, 1990

Tableau 8.3

Revenus et dépenses d'exploitation des fermes productrices de volaille & oeufs, selon la classe économique, Canada, 1990

Total Operating Revenues and Expenses

Total des revenus et des dépenses d'exploitation

		\$10,000 to - à \$24,999	\$25,000 to - à \$49,999	\$50,000 to - à \$99,999	\$100,000 to - à \$249,999	\$250,000 and over - et plus	Total
Number of farms	No.	560 <i>d</i>	320 <i>d</i>	415 <i>c</i>	960 <i>b</i>	2005 <i>a</i>	4250 <i>a</i>
Economic class share	%	13.2	7.5	9.8	22.6	47.2	100.0
		\$'000					
Operating revenues							
Total grains & oilseeds		95 <i>e</i>	997 <i>e</i>	829 <i>e</i>	6,827 <i>d</i>	21,844 <i>b</i>	30,521 <i>b</i>
Potatoes		-	-	-	x	277 <i>d</i>	486 <i>e</i>
Fruits & vegetables		97 <i>e</i>	x	202 <i>e</i>	303 <i>d</i>	5,396 <i>d</i>	5,991 <i>c</i>
Tobacco		-	-	-	-	1,504 <i>d</i>	1,502 <i>d</i>
Greenhouse & nursery products		-	-	x	x	453 <i>d</i>	473 <i>d</i>
Forage crops (including seed)		x	250 <i>e</i>	28 <i>e</i>	380 <i>e</i>	738 <i>c</i>	1,406 <i>d</i>
Other crops		x	x	259 <i>e</i>	98 <i>d</i>	2,579 <i>c</i>	2,963 <i>c</i>
Total other crops		132 <i>e</i>	262 <i>e</i>	492 <i>e</i>	1,009 <i>d</i>	10,948 <i>b</i>	12,821 <i>b</i>
Total crop revenues		227 <i>e</i>	1,260 <i>e</i>	1,321 <i>d</i>	7,836 <i>d</i>	32,792 <i>b</i>	43,342 <i>b</i>
Cattle & semen		286 <i>e</i>	286 <i>e</i>	651 <i>e</i>	1,946 <i>d</i>	11,779 <i>b</i>	14,918 <i>b</i>
Swine		221 <i>e</i>	x	x	1,079 <i>e</i>	18,595 <i>c</i>	20,002 <i>c</i>
Poultry & eggs		6,453 <i>d</i>	8,853 <i>d</i>	28,627 <i>c</i>	148,192 <i>b</i>	1,086,646 <i>a</i>	1,276,460 <i>a</i>
Dairy products & subsidies		-	-	x	431 <i>e</i>	7,364 <i>c</i>	7,792 <i>c</i>
Other livestock & products		67 <i>e</i>	x	458 <i>e</i>	123 <i>e</i>	536 <i>e</i>	1,183 <i>e</i>
Total livestock & product revenues		7,027 <i>d</i>	9,264 <i>d</i>	29,757 <i>c</i>	151,770 <i>b</i>	1,124,920 <i>a</i>	1,320,354 <i>a</i>
Total program payments		206 <i>e</i>	34 <i>e</i>	685 <i>e</i>	1,139 <i>c</i>	7,641 <i>b</i>	9,686 <i>b</i>
Custom work & machine rental		329 <i>e</i>	90 <i>d</i>	424 <i>e</i>	3,141 <i>d</i>	9,490 <i>c</i>	13,443 <i>c</i>
Rental income		120 <i>e</i>	160 <i>e</i>	336 <i>e</i>	1,062 <i>e</i>	4,551 <i>b</i>	6,215 <i>b</i>
Insurance proceeds		6 <i>e</i>	84 <i>e</i>	146 <i>e</i>	426 <i>e</i>	1,809 <i>d</i>	2,465 <i>d</i>
Forest & maple products		263 <i>e</i>	x	128 <i>e</i>	138 <i>e</i>	290 <i>d</i>	828 <i>d</i>
Miscellaneous revenues		536 <i>e</i>	59 <i>e</i>	199 <i>e</i>	1,997 <i>d</i>	11,529 <i>b</i>	14,295 <i>b</i>
Total other revenues		1,253 <i>e</i>	402 <i>e</i>	1,233 <i>d</i>	6,765 <i>c</i>	27,668 <i>b</i>	37,245 <i>b</i>
Total operating revenues		8,713 <i>d</i>	10,961 <i>d</i>	32,996 <i>c</i>	167,509 <i>b</i>	1,193,020 <i>a</i>	1,410,627 <i>a</i>
Operating expenses							
Fertilizer & lime		59 <i>e</i>	202 <i>e</i>	258 <i>e</i>	2,174 <i>d</i>	7,465 <i>b</i>	10,135 <i>b</i>
Pesticides		58 <i>e</i>	230 <i>e</i>	176 <i>e</i>	1,033 <i>d</i>	3,356 <i>b</i>	4,842 <i>b</i>
Seed & plants		55 <i>e</i>	91 <i>e</i>	162 <i>e</i>	1,007 <i>d</i>	4,853 <i>e</i>	6,156 <i>d</i>
Other crop expenses		51 <i>e</i>	x	52 <i>e</i>	381 <i>d</i>	4,104 <i>c</i>	4,634 <i>c</i>
Total crop expenses		224 <i>e</i>	577 <i>e</i>	648 <i>d</i>	4,595 <i>c</i>	19,778 <i>b</i>	25,767 <i>b</i>
Cattle purchases		169 <i>e</i>	96 <i>e</i>	267 <i>e</i>	1,925 <i>e</i>	6,857 <i>c</i>	9,293 <i>c</i>
Swine purchases		44 <i>e</i>	x	x	514 <i>e</i>	4,419 <i>d</i>	5,158 <i>d</i>
Poultry & egg purchases		705 <i>e</i>	879 <i>e</i>	3,587 <i>d</i>	24,677 <i>b</i>	171,550 <i>a</i>	201,032 <i>a</i>
Other livestock purchases		48 <i>e</i>	x	x	x	340 <i>d</i>	462 <i>d</i>
Feed, supplements, straw & bedding		2,396 <i>d</i>	2,280 <i>d</i>	9,001 <i>d</i>	55,620 <i>b</i>	479,902 <i>a</i>	548,256 <i>a</i>
Vet fees, medicine & breeding fees		126 <i>e</i>	103 <i>e</i>	158 <i>e</i>	586 <i>c</i>	3,779 <i>a</i>	4,742 <i>a</i>
Other livestock expenses		14 <i>e</i>	2 <i>d</i>	46 <i>e</i>	272 <i>e</i>	1,378 <i>b</i>	1,709 <i>b</i>
Total livestock expenses		3,502 <i>d</i>	3,542 <i>d</i>	13,139 <i>d</i>	83,597 <i>b</i>	668,224 <i>a</i>	770,652 <i>a</i>
Small tools		134 <i>e</i>	119 <i>e</i>	114 <i>e</i>	377 <i>c</i>	575 <i>b</i>	1,317 <i>b</i>
Net machinery/truck/auto expenses (fuel)		884 <i>e</i>	679 <i>e</i>	1,096 <i>d</i>	3,493 <i>b</i>	12,276 <i>a</i>	18,387 <i>a</i>
Repairs, licenses/insurance		752 <i>e</i>	719 <i>e</i>	1,367 <i>d</i>	4,399 <i>b</i>	21,539 <i>a</i>	28,718 <i>a</i>
Total machinery expenses		1,770 <i>d</i>	1,518 <i>e</i>	2,576 <i>d</i>	8,269 <i>b</i>	34,390 <i>a</i>	48,421 <i>a</i>
Salaries (incl. CPP, QPP, UI)		313 <i>e</i>	655 <i>e</i>	1,997 <i>d</i>	8,466 <i>b</i>	108,680 <i>a</i>	119,919 <i>a</i>
Rent		51 <i>e</i>	59 <i>e</i>	268 <i>e</i>	1,600 <i>c</i>	12,983 <i>b</i>	14,934 <i>b</i>
Insurance		452 <i>e</i>	398 <i>e</i>	584 <i>d</i>	2,180 <i>b</i>	11,336 <i>a</i>	14,921 <i>a</i>
Utilities		920 <i>d</i>	689 <i>d</i>	1,777 <i>d</i>	6,422 <i>b</i>	34,047 <i>a</i>	43,767 <i>a</i>
Custom work & machine rental		416 <i>e</i>	513 <i>e</i>	673 <i>e</i>	3,074 <i>c</i>	16,611 <i>a</i>	21,245 <i>a</i>
Net interest expenses		1,444 <i>e</i>	1,437 <i>e</i>	2,963 <i>d</i>	12,484 <i>b</i>	65,887 <i>a</i>	84,048 <i>a</i>
Net property taxes		481 <i>e</i>	201 <i>e</i>	410 <i>e</i>	1,384 <i>b</i>	5,186 <i>a</i>	7,646 <i>a</i>
Building & fence repairs		556 <i>e</i>	284 <i>e</i>	804 <i>d</i>	3,030 <i>b</i>	14,426 <i>a</i>	19,063 <i>a</i>
Miscellaneous expenses		129 <i>e</i>	341 <i>d</i>	934 <i>d</i>	5,865 <i>c</i>	45,904 <i>a</i>	53,079 <i>a</i>
Total general expenses		4,762 <i>d</i>	4,578 <i>e</i>	10,409 <i>d</i>	44,504 <i>b</i>	315,060 <i>a</i>	378,622 <i>a</i>
Total operating expenses		10,258 <i>d</i>	10,214 <i>d</i>	26,772 <i>d</i>	140,964 <i>b</i>	1,037,452 <i>a</i>	1,223,462 <i>a</i>
Net operating income		(1,545)	746	6,223	26,545	155,568	187,165

Table 8.3

Operating Revenues and Expenses of Poultry & Egg Farms, by Economic Class, Canada, 1990

Average per Farm Reporting

\$10,000 to - à	\$25,000 to - à	\$50,000 to - à	\$100,000 to - à	\$250,000 and over - et plus	Total
\$24,999	\$49,999	\$99,999	\$249,999		
...
...
\$					
2,720	7,670	7,898	22,757	48,541	29,922
-	-	-	x	55,487	32,396
1,609	x	13,453	12,134	67,456	32,382
-	-	-	-	60,164	60,090
-	-	x	x	45,305	23,667
x	3,570	691	4,466	4,918	4,016
x	x	10,373	3,276	51,589	24,695
1,550	3,750	6,562	7,473	35,317	18,994
2,063	9,330	8,009	21,178	51,641	30,848
2,041	6,353	9,294	11,119	45,303	21,778
3,402	x	x	23,967	154,962	78,441
11,523	27,664	68,981	154,366	541,968	300,343
-	-	x	21,534	133,883	103,888
1,922	x	10,185	4,937	17,861	8,759
12,548	28,951	71,702	158,094	561,057	310,672
2,292	859	4,149	3,503	12,324	7,843
3,872	2,997	7,071	13,086	27,113	17,805
1,992	1,774	3,358	6,248	8,275	6,374
166	1,865	2,428	4,738	14,472	6,663
4,384	x	2,854	4,600	7,246	4,729
4,465	594	1,811	5,626	11,587	8,534
4,642	2,439	4,744	11,663	19,623	13,897
15,559	34,252	79,508	174,489	595,023	331,912
491	2,022	2,344	6,038	11,664	7,620
467	1,915	2,351	3,386	6,991	4,342
504	762	1,157	3,052	8,295	4,791
379	x	942	2,178	18,239	7,597
800	3,606	3,926	9,098	22,997	13,047
1,605	3,201	4,862	13,746	31,891	16,896
988	x	x	12,851	44,193	24,562
1,879	6,060	12,810	30,466	90,528	57,274
1,385	x	x	x	9,701	4,203
4,520	8,771	24,328	60,787	243,605	135,875
449	1,288	808	1,208	3,286	2,170
287	382	1,306	2,473	6,124	4,068
6,367	12,427	34,127	88,933	334,950	184,809
572	682	571	931	1,027	831
1,964	2,343	2,922	4,134	7,486	5,115
1,635	2,358	3,504	4,782	11,218	7,197
3,577	4,978	6,362	8,940	17,636	11,839
1,454	6,234	6,549	11,677	58,588	37,475
1,018	903	2,144	6,036	16,331	11,488
1,076	1,660	1,536	2,478	5,982	3,916
1,999	2,296	4,499	6,832	17,152	10,740
1,281	2,567	2,587	5,300	12,632	7,927
3,956	5,323	8,345	13,948	33,702	21,887
1,024	774	1,154	1,677	2,850	2,044
1,279	1,537	2,726	3,764	8,461	5,550
304	1,117	2,365	6,141	23,010	13,025
8,504	14,305	25,083	46,358	157,137	89,088
18,319	31,920	64,512	146,838	517,433	287,873
(2,759)	2,332	14,996	27,651	77,590	44,039

Tableau 8.3

Revenus et dépenses d'exploitation des fermes productrices de volaille & oeufs selon la classe économique, Canada, 1990

Moyenne par exploitation déclarante

Nbre	Total
%	
...	...
...	...
\$	
29,922	30,848
32,396	32,382
60,090	60,090
23,667	23,667
4,016	4,016
24,695	24,695
18,994	18,994
30,848	30,848
21,778	21,778
78,441	78,441
300,343	300,343
103,888	103,888
8,759	8,759
310,672	310,672
7,843	7,843
17,805	17,805
6,374	6,374
6,663	6,663
4,729	4,729
8,534	8,534
13,897	13,897
331,912	331,912
13,047	13,047
16,896	16,896
24,562	24,562
57,274	57,274
4,203	4,203
135,875	135,875
2,170	2,170
4,068	4,068
184,809	184,809
831	831
5,115	5,115
7,197	7,197
11,839	11,839
37,475	37,475
11,488	11,488
3,916	3,916
10,740	10,740
7,927	7,927
21,887	21,887
2,044	2,044
5,550	5,550
13,025	13,025
89,088	89,088
287,873	287,873
44,039	44,039

Table 9.1

Operating Revenues and Expenses of Grain & Oilseed Farms, by Province, 1989 and 1990.

Tableau 9.1

Revenus et dépenses d'exploitation des fermes productrices de céréale & oléagineux, selon la province, 1989 et 1990

		1989	1990	Change 1990/1989 Variation
Canada				
Number of farms – Nombre d'exploitations	No. – Nbre	..	94,710 a	..
Total revenues – Total des revenus	\$'000	..	6,534,042 a	..
Total expenses – Total des dépenses	\$'000	..	5,078,600 a	..
Newfoundland – Terre-Neuve				
Number of farms – Nombre d'exploitations	No. – Nbre	x	x	x
Total revenues – Total des revenus	\$'000	x	x	x
Total expenses – Total des dépenses	\$'000	x	x	x
Prince Edward Island – Île-du-Prince-Édouard				
Number of farms – Nombre d'exploitations	No. – Nbre	30 d	45 d	50.0
Total revenues – Total des revenus	\$'000	1,643 d	3,216 d	95.8
Total expenses – Total des dépenses	\$'000	1,463 d*	2,942 d*	...
Nova Scotia – Nouvelle-Écosse				
Number of farms – Nombre d'exploitations	No. – Nbre	25 d	x	x
Total revenues – Total des revenus	\$'000	2,253 e	x	x
Total expenses – Total des dépenses	\$'000	2,176 e	x	x
New Brunswick – Nouveau-Brunswick				
Number of farms – Nombre d'exploitations	No. – Nbre	x	x	x
Total revenues – Total des revenus	\$'000	x	x	x
Total expenses – Total des dépenses	\$'000	x	x	x
Quebec – Québec				
Number of farms – Nombre d'exploitations	No. – Nbre	1,050 b	1,395 b	32.9
Total revenues – Total des revenus	\$'000	121,146 b	146,535 b	21.0
Total expenses – Total des dépenses	\$'000	94,493 b	122,620 b	29.8
Ontario				
Number of farms – Nombre d'exploitations	No. – Nbre	12,375 a	12,105 a	-2.2
Total revenues – Total des revenus	\$'000	871,514 a	852,469 a	-2.2
Total expenses – Total des dépenses	\$'000	682,396 a	704,517 a	3.2
Manitoba				
Number of farms – Nombre d'exploitations	No. – Nbre	..	12,865 a	..
Total revenues – Total des revenus	\$'000	..	999,702 a	..
Total expenses – Total des dépenses	\$'000	..	804,378 a	..
Saskatchewan				
Number of farms – Nombre d'exploitations	No. – Nbre	..	46,570 a	..
Total revenues – Total des revenus	\$'000	..	2,876,426 a	..
Total expenses – Total des dépenses	\$'000	..	2,158,049 a	..
Alberta				
Number of farms – Nombre d'exploitations	No. – Nbre	..	21,080 a	..
Total revenues – Total des revenus	\$'000	..	1,608,593 a	..
Total expenses – Total des dépenses	\$'000	..	1,247,371 a	..
British Columbia – Colombie-Britannique				
Number of farms – Nombre d'exploitations	No. – Nbre	390 c	605 b	55.1
Total revenues – Total des revenus	\$'000	28,098 b	43,985 b	56.5
Total expenses – Total des dépenses	\$'000	23,198 b	35,987 b	55.1

Table 9.2

Provincial Share of Grain & Oilseed Farm
Operating Revenues by Commodity, and
Provincial Share of Operating Expenses, 1990

Tableau 9.2

Part provinciale des revenus d'exploitation des
fermes productrices de céréales & oléagineux selon
le produit, et part provinciale des dépenses
d'exploitation, 1990

	Nfld.	P.E.I.	N.S.	N.B.	Que.	Ont.	Man.	Sask.	Alta.	B.C.	Total
	T.-N.	Î.-P.-É.	N.-É.	N.-B.	Qc				Alb.	C.-B.	
											%
											\$'000
Operating revenues – Revenus d'exploitation											
Total grains & oilseeds – Total, céréales & oléagineux	x	0.1	x	x	2.3	14.6	15.8	42.0	24.5	0.7	4,388,687 a
Potatoes – Pommes de terre	x	x	x	x	—	x	62.9	x	12.2	x	1,787 d
Fruits & vegetables – Fruits & légumes	x	x	x	x	5.3	57.8	11.3	18.3	6.4	0.4	18,291 c
Tobacco – Tabac	x	—	x	x	—	100.0	—	—	—	—	1,507 e
Greenhouse & nursery products – Produits de serre & de pépinière	x	—	x	x	x	x	39.1	31.1	x	—	1,007 d
Forage crops (including seed) – Récoltes de fourrage (y compris graines)	x	x	x	x	0.4	13.0	16.1	30.4	36.0	3.9	68,187 a
Other crops – Autres cultures	x	—	x	x	x	4.7	37.9	x	54.5	x	12,023 c
Total other crops – Total, autres cultures	x	0.1	x	x	1.6	21.3	18.6	23.9	31.8	2.7	102,802 a
Total crop revenues – Total des revenus au titre des cultures	x	0.1	x	x	2.3	14.7	15.9	41.6	24.7	0.7	4,491,489 a
Cattle & semen – Bovins & semences	x	—	x	x	0.6	6.9	15.7	42.0	34.4	0.3	386,668 a
Swine – Porcs	x	x	x	x	2.0	30.9	24.8	22.0	20.2	—	53,255 b
Poultry & eggs – Volaille & oeufs	x	—	x	x	3.1	43.0	34.0	6.3	13.4	x	11,841 c
Dairy products & subsidies – Produits laitiers & subventions	x	—	x	x	13.5	42.9	20.9	14.0	8.7	x	10,125 c
Other livestock & products – Autres bétail & produits	x	x	x	x	—	16.6	11.5	38.8	32.8	x	7,754 c
Total livestock & product revenues – Total des revenus au titre du bétail & des produits	x	x	x	x	1.1	11.5	17.3	38.2	31.7	0.3	469,643 a
Total program payments – Total des paiements en vertu des programmes	x	—	x	x	4.0	7.8	8.9	56.6	22.0	0.6	369,213 a
Custom work & machine rental – Travaux à forfait & location de machines	x	0.1	x	x	4.9	22.8	10.3	36.8	24.0	1.0	282,357 a
Rental income – Revenus de location	x	0.1	x	x	2.0	13.1	7.6	36.0	40.1	1.0	108,173 a
Insurance proceeds – Produits d'assurances	x	—	x	x	1.1	2.4	18.1	63.8	14.2	0.3	395,997 a
Forest & maple products – Produits de la forêt & de l'érable	x	x	x	x	15.1	36.5	2.9	14.9	13.7	9.5	4,825 d
Miscellaneous revenues – Revenus divers	x	—	x	x	0.3	4.5	15.5	54.7	24.7	0.3	412,345 a
Total other revenues – Total des autres revenus	x	0.1	x	x	1.8	9.0	14.4	51.6	22.4	0.6	1,203,697 a
Total operating revenues – Total des revenus d'exploitation	x	—	x	x	2.2	13.0	15.3	44.0	24.6	0.7	6,534,042 a

Provincial Share of Operating Expenses

Part provinciale des dépenses d'exploitation

	Nfld.	P.E.I.	N.S.	N.B.	Que.	Ont.	Man.	Sask.	Alta.	B.C.	Total
	T.-N.	Î.-P.-É.	N.-É.	N.-B.	Qc				Alb.	C.-B.	
											%
											\$'000
Total operating expenses – Total des dépenses d'exploitation	x	0.1	x	x	2.4	13.9	15.8	42.5	24.6	0.7	5,078,600 a

Table 9.3

Operating Revenues and Expenses of Grain & Oilseed Farms, by Economic Class, Canada, 1990

Tableau 9.3

Revenus et dépenses d'exploitation des fermes productrices de céréales & oléagineux, selon la classe économique, Canada, 1990

Total Operating Revenues and Expenses

Total des revenus et des dépenses d'exploitation

		\$10,000 to - à	\$25,000 to - à	\$50,000 to - à	\$100,000 to - à	\$250,000 and over - et plus	Total
Number of farms	No.	25,635 a	25,855 a	24,880 a	15,405 a	2,925 a	94,710 a
Economic class share	%	27.1	27.3	26.3	16.3	3.1	100.0
\$'000							
Operating revenues							
Total grains & oilseeds		296,166 a	641,816 a	1,163,049 a	1,506,960 a	780,493 a	4,388,687 a
Potatoes		212 e	x	x	x	1,100 c	1,787 d
Fruits & vegetables		474 e	1,669 e	4,318 d	6,048 d	5,782 d	18,291 c
Tobacco		x	x	x	925 e	x	1,507 e
Greenhouse & nursery products		x	11 e	127 e	563 e	296 d	1,007 d
Forage crops (including seed)		5,225 c	9,106 c	17,603 b	23,611 b	12,640 b	68,187 a
Other crops		164 e	562 e	1,045 e	4,181 d	6,072 d	12,023 c
Total other crops		6,101 c	11,432 c	23,482 b	35,411 b	26,374 b	102,802 a
Total crop revenues		302,267 a	653,248 a	1,186,531 a	1,542,371 a	806,867 a	4,491,489 a
Cattle & semen		12,720 b	45,330 b	107,244 a	149,661 a	71,697 a	386,668 a
Swine		1,000 e	2,711 d	9,958 c	22,645 c	16,943 b	53,255 b
Poultry & eggs		365 e	285 e	2,254 e	3,981 d	4,957 c	11,841 c
Dairy products & subsidies		287 e	1,074 e	599 e	2,235 e	5,932 d	10,125 c
Other livestock & products		906 e	906 e	2,877 d	2,063 d	1,002 c	7,754 c
Total livestock & product revenues		15,277 b	50,306 b	122,931 a	180,584 a	100,530 a	469,643 a
Total program payments		27,858 a	63,234 a	106,757 a	122,524 a	48,817 a	369,213 a
Custom work & machine rental		13,678 c	33,356 b	64,622 b	101,787 a	68,909 a	282,357 a
Rental income		15,060 b	20,162 b	29,997 b	29,939 b	13,008 b	108,173 a
Insurance proceeds		20,318 b	57,764 b	131,782 a	139,752 a	46,357 a	395,997 a
Forest & maple products		410 e	647 e	813 e	1,183 e	1,771 e	4,825 d
Miscellaneous revenues		32,419 a	68,186 a	124,173 a	137,756 a	49,783 a	412,345 a
Total other revenues		81,885 a	180,114 a	351,387 a	410,417 a	179,828 a	1,203,697 a
Total operating revenues		427,287 a	946,902 a	1,767,607 a	2,255,897 a	1,136,042 a	6,534,042 a
Operating expenses							
Fertilizer & lime		37,193 a	81,657 a	161,226 a	233,268 a	122,865 a	636,236 a
Pesticides		21,270 a	52,879 a	103,627 a	140,201 a	70,143 a	388,136 a
Seed & plants		13,322 b	27,788 b	46,239 a	70,167 a	50,878 a	208,399 a
Other crop expenses		960 d	1,725 d	2,622 c	3,118 b	2,095 c	10,521 b
Total crop expenses		72,746 a	164,049 a	313,713 a	446,754 a	245,981 a	1,243,292 a
Cattle purchases		9,117 d	14,772 b	35,004 b	69,864 a	35,763 b	164,525 a
Swine purchases		297 e	793 e	2,367 d	3,974 d	4,222 b	11,653 b
Poultry & egg purchases		95 e	245 e	372 e	468 e	929 e	2,109 c
Other livestock purchases		435 e	725 e	1,114 d	1,038 d	1,104 e	4,417 c
Feed, supplements, straw & bedding		4,039 c	8,071 c	16,623 b	26,756 b	20,984 b	76,473 a
Vet fees, medicine & breeding fees		1,231 c	2,030 b	5,025 b	6,371 b	2,433 b	17,090 a
Other livestock expenses		117 e	304 e	744 d	789 d	473 b	2,428 b
Total livestock expenses		15,331 c	26,940 b	61,249 b	109,260 a	65,908 a	278,696 a
Small tools		4,124 b	7,213 a	10,053 a	9,127 a	1,750 a	32,270 a
Net machinery/truck/auto expenses (fuel)		55,941 a	107,909 a	160,901 a	162,712 a	58,936 a	546,439 a
Repairs, licenses/insurance		50,866 a	104,643 a	158,906 a	169,012 a	72,089 a	555,553 a
Total machinery expenses		110,931 a	219,766 a	329,859 a	340,852 a	132,776 a	1,134,262 a
Salaries (incl. CPP, QPP, UI)		10,667 c	32,231 b	69,009 a	123,484 a	100,440 a	335,832 a
Rent		10,135 c	20,838 b	48,363 a	90,240 a	64,826 a	234,405 a
Insurance		21,084 a	45,304 a	78,963 a	92,385 a	37,366 a	275,119 a
Utilities		18,227 a	28,354 a	40,674 a	38,094 a	17,001 a	142,360 a
Custom work & machine rental		30,267 b	51,616 b	80,003 a	93,451 a	50,637 a	305,989 a
Net interest expenses		46,328 b	106,161 a	192,318 a	238,168 a	105,349 a	688,362 a
Net property taxes		27,079 a	40,377 a	56,571 a	55,606 a	18,206 a	197,854 a
Building & fence repairs		10,376 b	15,828 a	24,159 a	24,998 a	10,628 a	85,995 a
Miscellaneous expenses		8,528 c	18,870 b	37,753 b	52,739 a	38,541 a	156,435 a
Total general expenses		182,691 a	359,580 a	627,813 a	809,165 a	442,993 a	2,422,350 a
Total operating expenses		381,699 a	770,335 a	1,332,635 a	1,706,031 a	887,658 a	5,078,600 a
Net operating income		45,588	176,567	434,972	549,866	248,384	1,455,442

Table 9.3

Operating Revenues and Expenses of Grain & Oilseed Farms, by Economic Class, Canada, 1990

Average per Farm Reporting

\$10,000 to - à	\$25,000 to - à	\$50,000 to - à	\$100,000 to - à	\$250,000 and over - et plus	Total	
\$24,999	\$49,999	\$99,999	\$249,999			
...	Nbre
...	%
		\$				Nombre d'exploitations
						Part par classe économique
						Revenus d'exploitation
11,553	24,824	46,746	97,823	266,835	46,338	Total, céréales & oléagineux
4,720	x	x	x	220,045	17,021	Pommes de terre
1,822	5,136	10,661	24,687	77,096	14,016	Fruits & légumes
x	x	x	46,226	x	20,092	Tabac
x	287	2,111	8,667	29,575	5,033	Produits de serre & de pépinière
1,837	2,474	3,671	6,381	16,741	4,321	Récoltes de fourrage (y compris graines)
3,654	8,028	9,499	33,447	75,902	27,962	Autres cultures
1,916	2,812	4,460	8,831	30,667	5,912	Total, autres cultures
11,791	25,266	47,690	100,121	275,852	47,424	Total des revenus au titre des cultures
3,287	7,184	13,347	26,917	64,592	15,544	Bovins & semences
1,817	3,431	8,547	25,161	86,885	14,834	Porcs
1,013	1,038	4,847	13,726	90,135	8,167	Volaille & oeufs
1,852	2,468	2,443	17,881	131,816	10,075	Produits laitiers & subventions
2,384	1,393	4,392	4,971	14,316	3,573	Autres bétail & produits
3,251	6,924	13,326	28,107	79,471	16,259	Total des revenus au titre du bétail et des produits
1,726	3,116	5,012	8,774	19,925	4,979	Total des paiements en vertu des programmes
3,272	4,721	7,224	13,305	37,450	9,512	Travaux à forfait & location de machines
3,388	4,640	6,036	7,786	13,550	5,827	Revenus de location
2,801	5,225	10,316	16,100	31,861	9,605	Produits d'assurances
2,217	3,697	4,646	11,271	44,287	7,044	Produits de la forêt & de l'érable
1,792	3,205	5,713	10,276	20,571	5,361	Revenus divers
3,748	7,494	14,629	27,334	64,339	13,724	Total des autres recettes
16,668	36,624	71,045	146,439	388,390	68,990	Total des revenus d'exploitation
						Dépenses d'exploitation
2,503	4,391	7,779	16,550	44,276	8,954	Engrais & chaux
1,530	2,916	5,543	11,625	28,455	5,948	Pesticides
1,030	1,589	2,399	5,229	18,879	3,166	Semences & plants
309	392	480	958	3,916	627	Autres dépenses au titre des cultures
3,606	6,939	13,115	29,421	85,262	14,487	Total des dépenses au titre des cultures
4,052	3,670	6,168	14,510	37,060	9,272	Achats - Bovins
613	1,332	2,518	5,482	28,147	4,018	Achats - Porcs
194	477	625	1,766	18,585	1,102	Achats - Volaille & oeufs
870	1,356	2,026	2,732	14,724	2,160	Autres achats de bétail
725	1,103	1,839	4,336	17,634	2,611	Aliments, compléments, paille & litière
284	315	578	1,128	2,252	652	Vétérinaires, médicaments & droits de monte
360	716	876	1,283	2,630	1,014	Autres dépenses au titre du bétail
2,069	2,736	5,182	13,936	43,648	7,255	Total des dépenses au titre du bétail
317	416	551	811	1,018	524	Petits outils
2,501	4,382	6,630	10,729	20,679	6,121	Carburant pour machines/camions/auto., net
2,268	4,208	6,525	11,119	24,901	6,190	Réparations, permis/assurances
4,792	8,794	13,458	22,285	45,706	12,485	Total des dépenses au titre des machines
2,121	3,438	5,198	10,780	38,705	8,049	Salaires (y compris cotisations au RPC, RRC, A. - C.)
2,484	3,203	4,744	9,519	28,558	7,206	Loyers
1,042	1,937	3,392	6,251	13,563	3,258	Assurances
1,023	1,295	1,786	2,597	6,050	1,780	Services publics
2,150	3,003	4,154	7,253	19,181	4,633	Travaux à forfait & location de machines
3,046	5,434	8,685	16,296	37,029	9,258	Frais d'intérêts, nets
1,308	1,795	2,525	3,878	6,780	2,394	Impôts fonciers, nets
758	921	1,243	1,943	4,466	1,312	Réparations - Bâtiments/clôtures
375	767	1,551	3,447	13,267	1,740	Frais divers
7,191	13,921	25,239	52,526	151,710	25,651	Total des dépenses générales
15,010	29,817	53,573	110,745	303,473	53,762	Total des dépenses d'exploitation
1,778	6,829	17,490	35,694	84,918	15,370	Revenu d'exploitation net

Tableau 9.3

Revenus et dépenses d'exploitation des fermes productrices de céréales & oléagineux, selon la classe économiques, Canada, 1990

Moyenne par exploitation déclarante

Table 10.1

Operating Revenues and Expenses of Fruit & Vegetable Farms, by Province, 1989 and 1990

Tableau 10.1

Revenus et dépenses d'exploitation des fermes productrices de fruits & légumes, selon la province, 1989 et 1990

		1989	1990	Change 1990/1989 Variation
Canada				
Number of farms – Nombre d'exploitations	No. – Nbre	..	7,095 a	..
Total revenues – Total des revenus	\$'000	..	725,228 a	..
Total expenses – Total des dépenses	\$'000	..	642,726 a	..
Newfoundland – Terre-Neuve				
Number of farms – Nombre d'exploitations	No. – Nbre	70 a	70 a	–
Total revenues – Total des revenus	\$'000	3,300 b	3,146 b	–4.7
Total expenses – Total des dépenses	\$'000	2,780 b	2,833 b	1.9
Prince Edward Island – Île-du-Prince-Édouard				
Number of farms – Nombre d'exploitations	No. – Nbre	45 d	40 d	–11.1
Total revenues – Total des revenus	\$'000	4,374 c	3,962 d	–9.4
Total expenses – Total des dépenses	\$'000	3,241 c	3,029 d	–6.6
Nova Scotia – Nouvelle-Écosse				
Number of farms – Nombre d'exploitations	No. – Nbre	460 a	410 b	–10.9
Total revenues – Total des revenus	\$'000	32,208 a	32,426 a	0.7
Total expenses – Total des dépenses	\$'000	24,908 b	27,402 b	10.0
New Brunswick – Nouveau-Brunswick				
Number of farms – Nombre d'exploitations	No. – Nbre	220 b	215 b	–2.3
Total revenues – Total des revenus	\$'000	13,234 b	13,310 b	0.6
Total expenses – Total des dépenses	\$'000	10,821 b	10,737 b	–0.8
Quebec – Québec				
Number of farms – Nombre d'exploitations	No. – Nbre	1,375 b	1,400 b	1.8
Total revenues – Total des revenus	\$'000	143,993 a	158,522 b	10.1
Total expenses – Total des dépenses	\$'000	118,416 a	134,142 b	13.3
Ontario				
Number of farms – Nombre d'exploitations	No. – Nbre	3,055 b	2,830 b	–7.4
Total revenues – Total des revenus	\$'000	374,406 a	339,181 a	–9.4
Total expenses – Total des dépenses	\$'000	313,918 a	296,200 a	–5.6
Manitoba				
Number of farms – Nombre d'exploitations	No. – Nbre	..	85 e	..
Total revenues – Total des revenus	\$'000	..	9,949 c	..
Total expenses – Total des dépenses	\$'000	..	8,176 c	..
Saskatchewan				
Number of farms – Nombre d'exploitations	No. – Nbre	..	x	..
Total revenues – Total des revenus	\$'000	..	x	..
Total expenses – Total des dépenses	\$'000	..	x	..
Alberta				
Number of farms – Nombre d'exploitations	No. – Nbre	..	55 e	..
Total revenues – Total des revenus	\$'000	..	12,750 d	..
Total expenses – Total des dépenses	\$'000	..	10,658 d	..
British Columbia – Colombie-Britannique				
Number of farms – Nombre d'exploitations	No. – Nbre	2,110 a	1,980 a	–6.2
Total revenues – Total des revenus	\$'000	166,998 a	152,113 a	–8.9
Total expenses – Total des dépenses	\$'000	151,505 a	149,018 a	–1.6

Table 10.2

Provincial Share of Fruit & Vegetable Farm
Operating Revenues by Commodity, and
Provincial Share of Operating Expenses, 1990

Tableau 10.2

Part provinciale des revenus d'exploitation des fermes
productrices de fruits & légumes selon le produit,
et part provinciale des dépenses d'exploitation, 1990

	Nfld.	P.E.I.	N.S.	N.B.	Que.	Ont.	Man.	Sask.	Alta.	B.C.	Total
	T.-N.	Î.-P.-É.	N.-É.	N.-B.	Qc				Alb.	C.-B.	
	%										\$'000
Operating revenues – Revenus d'exploitation											
Total grains & oilseeds – Total, céréales & oléagineux	–	x	1.2	0.3	4.0	87.7	3.1	x	3.2	0.7	23,553 <i>b</i>
Potatoes – Pommes de terre	4.2	x	2.7	3.8	x	46.0	–	x	x	14.5	2,630 <i>e</i>
Fruits & vegetables – Fruits & légumes	0.5	0.6	4.1	2.0	22.7	47.2	1.4	x	1.7	19.9	594,840 <i>a</i>
Tobacco – Tabac	–	–	x	–	x	64.6	–	x	–	–	1,748 <i>e</i>
Greenhouse & nursery products – Produits de serre & de pépinière	x	–	3.0	x	32.0	38.2	–	x	–	19.2	1,586 <i>d</i>
Forage crops (including seed) – Récoltes de fourrage (y compris graines)	5.4	–	12.7	1.2	10.9	16.4	x	x	30.7	18.9	702 <i>d</i>
Other crops – Autres cultures	–	–	–	–	x	–	–	x	x	x	464 <i>e</i>
Total other crops – Total, autres cultures	0.5	0.6	4.2	2.0	22.6	47.2	1.4	x	1.8	19.8	601,970 <i>a</i>
Total crop revenues – Total des revenus au titre des cultures	0.5	0.6	4.1	1.9	21.9	48.7	1.5	x	1.9	19.1	625,523 <i>a</i>
Cattle & semen – Bovins & semences	x	x	15.2	6.7	6.9	33.9	x	x	x	27.7	4,294 <i>b</i>
Swine – Porcs	x	x	x	x	–	x	x	x	–	x	201 <i>e</i>
Poultry & eggs – Volaille & oeufs	–	–	1.7	x	x	77.3	x	x	–	17.3	1,862 <i>e</i>
Dairy products & subsidies – Produits laitiers & subventions	x	–	39.8	x	x	x	–	x	–	x	814 <i>e</i>
Other livestock & products – Autres bétail & produits	x	x	13.5	x	0.4	79.0	x	x	–	5.3	924 <i>e</i>
Total livestock & product revenues – Total des revenus au titre du bétail & des produits	x	x	15.1	4.1	6.5	49.4	x	x	x	19.4	8,095 <i>c</i>
Total program payments – Total des paiements en vertu des programmes	0.5	–	3.7	0.6	22.0	29.4	0.2	x	0.6	42.9	34,520 <i>a</i>
Custom work & machine rental – Travaux à forfait & location de machines	x	0.3	10.1	1.1	19.7	43.4	2.4	x	x	22.7	18,896 <i>b</i>
Rental income – Revenus de location	–	1.2	2.2	1.0	13.4	52.5	1.0	x	3.9	25.2	7,721 <i>c</i>
Insurance proceeds – Produits d'assurances	0.1	x	1.4	x	36.1	15.5	0.3	x	0.6	45.8	16,323 <i>b</i>
Forest & maple products – Produits de la forêt & de l'érable	x	x	34.2	8.5	38.6	3.5	–	x	–	14.4	4,403 <i>c</i>
Miscellaneous revenues – Revenus divers	x	0.3	5.1	0.2	13.1	56.4	x	x	2.0	21.7	9,748 <i>c</i>
Total other revenues – Total des autres revenus	0.1	0.4	7.5	1.2	23.9	35.8	1.2	x	1.1	28.8	57,090 <i>a</i>
Total operating revenues – Total des revenus d'exploitation	0.4	0.5	4.5	1.8	21.9	46.8	1.4	x	1.8	21.0	725,228 <i>a</i>

Provincial Share of Operating Expenses

Part provinciale des dépenses d'exploitation

	Nfld.	P.E.I.	N.S.	N.B.	Que.	Ont.	Man.	Sask.	Alta.	B.C.	Total
	T.-N.	Î.-P.-É.	N.-É.	N.-B.	Qc				Alb.	C.-B.	
	%										\$'000
Total operating expenses – Total des dépenses d'exploitation	0.4	0.5	4.3	1.7	20.9	46.1	1.3	x	1.7	23.2	642,726 <i>a</i>

Table 10.3

Operating Revenues and Expenses of Fruit & Vegetable Farms, by Economic Class, Canada, 1990

Total Operating Revenues and Expenses

Tableau 10.3

Revenus et dépenses d'exploitation des fermes productrices de fruits & légumes, selon la classe économique, Canada, 1990

Total des revenus et des dépenses d'exploitation

		\$10,000 to - à	\$25,000 to - à	\$50,000 to - à	\$100,000 to - à	\$250,000 and over - et plus	Total
		\$24,999	\$49,999	\$99,999	\$249,999		
Number of farms	No.	1,960 <i>b</i>	1,790 <i>b</i>	1,410 <i>b</i>	1,275 <i>b</i>	660 <i>a</i>	7,095 <i>a</i>
Economic class share	%	27.6	25.2	19.9	18.0	9.3	100.0
\$'000							
Operating revenues							
Total grains & oilseeds		671 <i>e</i>	1,458 <i>e</i>	1,326 <i>e</i>	6,920 <i>d</i>	13,268 <i>b</i>	23,553 <i>b</i>
Potatoes		107 <i>e</i>	95 <i>e</i>	430 <i>e</i>	1,387 <i>e</i>	614 <i>e</i>	2,630 <i>e</i>
Fruits & vegetables		25,295 <i>b</i>	50,097 <i>b</i>	76,841 <i>b</i>	160,446 <i>b</i>	283,992 <i>a</i>	594,840 <i>a</i>
Tobacco		x	-	-	354 <i>e</i>	1,325 <i>e</i>	1,748 <i>e</i>
Greenhouse & nursery products		56 <i>e</i>	116 <i>e</i>	355 <i>e</i>	863 <i>e</i>	195 <i>e</i>	1,586 <i>d</i>
Forage crops (including seed)		65 <i>e</i>	53 <i>e</i>	104 <i>e</i>	218 <i>e</i>	264 <i>e</i>	702 <i>d</i>
Other crops		x	x	x	x	x	464 <i>e</i>
Total other crops		25,627 <i>b</i>	50,366 <i>b</i>	77,740 <i>b</i>	163,374 <i>b</i>	286,710 <i>a</i>	601,970 <i>a</i>
Total crop revenues		26,298 <i>b</i>	51,824 <i>b</i>	79,067 <i>b</i>	170,293 <i>b</i>	299,978 <i>a</i>	625,523 <i>a</i>
Cattle & semen		210 <i>e</i>	489 <i>e</i>	767 <i>d</i>	756 <i>d</i>	2,085 <i>c</i>	4,294 <i>b</i>
Swine		x	x	x	x	x	201 <i>e</i>
Poultry & eggs		132 <i>e</i>	396 <i>e</i>	x	88 <i>e</i>	1,256 <i>e</i>	1,862 <i>e</i>
Dairy products & subsidies		x	x	x	327 <i>e</i>	x	814 <i>e</i>
Other livestock & products		86 <i>e</i>	107 <i>e</i>	29 <i>e</i>	102 <i>e</i>	604 <i>e</i>	924 <i>e</i>
Total livestock & product revenues		441 <i>e</i>	996 <i>e</i>	819 <i>d</i>	1,288 <i>d</i>	4,582 <i>d</i>	8,095 <i>c</i>
Total program payments		2,169 <i>c</i>	4,784 <i>c</i>	8,346 <i>b</i>	9,191 <i>c</i>	10,080 <i>b</i>	34,520 <i>a</i>
Custom work & machine rental		644 <i>e</i>	1,513 <i>d</i>	2,379 <i>d</i>	6,979 <i>d</i>	7,423 <i>b</i>	18,896 <i>b</i>
Rental income		1,039 <i>e</i>	681 <i>e</i>	1,411 <i>d</i>	1,759 <i>d</i>	2,848 <i>d</i>	7,721 <i>c</i>
Insurance proceeds		1,364 <i>d</i>	2,651 <i>d</i>	4,031 <i>c</i>	4,644 <i>d</i>	3,647 <i>b</i>	16,323 <i>b</i>
Forest & maple products		205 <i>e</i>	651 <i>e</i>	843 <i>e</i>	1,127 <i>d</i>	1,585 <i>d</i>	4,403 <i>c</i>
Miscellaneous revenues		502 <i>e</i>	566 <i>e</i>	521 <i>d</i>	2,447 <i>c</i>	5,752 <i>d</i>	9,748 <i>c</i>
Total other revenues		3,754 <i>c</i>	6,062 <i>c</i>	9,185 <i>b</i>	16,957 <i>c</i>	21,256 <i>b</i>	57,090 <i>a</i>
Total operating revenues		32,662 <i>b</i>	63,667 <i>b</i>	97,417 <i>b</i>	197,730 <i>b</i>	335,896 <i>a</i>	725,228 <i>a</i>
Operating expenses							
Fertilizer & lime		1,911 <i>d</i>	2,207 <i>c</i>	4,450 <i>b</i>	10,726 <i>b</i>	17,373 <i>a</i>	36,554 <i>a</i>
Pesticides		1,922 <i>c</i>	3,728 <i>d</i>	5,349 <i>b</i>	10,500 <i>b</i>	14,048 <i>a</i>	35,462 <i>a</i>
Seed & plants		1,642 <i>d</i>	2,691 <i>c</i>	3,327 <i>c</i>	7,666 <i>b</i>	14,582 <i>b</i>	29,813 <i>a</i>
Other crop expenses		982 <i>d</i>	1,925 <i>d</i>	4,567 <i>c</i>	7,979 <i>b</i>	23,049 <i>b</i>	38,342 <i>a</i>
Total crop expenses		6,456 <i>c</i>	10,550 <i>c</i>	17,693 <i>b</i>	36,871 <i>b</i>	69,052 <i>a</i>	140,171 <i>a</i>
Cattle purchases		128 <i>e</i>	129 <i>e</i>	245 <i>d</i>	325 <i>e</i>	1,319 <i>c</i>	2,135 <i>c</i>
Swine purchases		x	x	x	x	x	85 <i>e</i>
Poultry & egg purchases		32 <i>e</i>	203 <i>e</i>	x	122 <i>e</i>	-	357 <i>e</i>
Other livestock purchases		8 <i>d</i>	82 <i>e</i>	74 <i>d</i>	47 <i>d</i>	46 <i>d</i>	256 <i>c</i>
Feed, supplements, straw & bedding		586 <i>e</i>	423 <i>e</i>	235 <i>d</i>	810 <i>d</i>	1,202 <i>d</i>	3,248 <i>c</i>
Vet fees, medicine & breeding fees		68 <i>e</i>	42 <i>e</i>	51 <i>e</i>	56 <i>c</i>	23 <i>d</i>	240 <i>d</i>
Other livestock expenses		x	13 <i>e</i>	35 <i>e</i>	110 <i>e</i>	132 <i>e</i>	291 <i>e</i>
Total livestock expenses		830 <i>e</i>	895 <i>e</i>	640 <i>c</i>	1,482 <i>c</i>	2,784 <i>c</i>	6,613 <i>b</i>
Small tools		344 <i>d</i>	366 <i>d</i>	378 <i>c</i>	442 <i>c</i>	243 <i>c</i>	1,773 <i>b</i>
Net machinery/truck/auto expenses (fuel)		2,903 <i>c</i>	3,900 <i>b</i>	4,719 <i>b</i>	8,058 <i>b</i>	10,428 <i>a</i>	29,947 <i>a</i>
Repairs, licenses/insurance		3,344 <i>c</i>	4,606 <i>c</i>	5,808 <i>b</i>	11,001 <i>b</i>	19,268 <i>a</i>	43,904 <i>a</i>
Total machinery expenses		6,592 <i>c</i>	8,872 <i>b</i>	10,906 <i>b</i>	19,501 <i>b</i>	29,939 <i>a</i>	75,624 <i>a</i>
Salaries (incl. CPP, QPP, UI)		5,938 <i>c</i>	15,053 <i>b</i>	25,048 <i>b</i>	52,672 <i>b</i>	102,941 <i>a</i>	200,977 <i>a</i>
Rent		365 <i>e</i>	1,077 <i>d</i>	2,333 <i>c</i>	6,774 <i>c</i>	12,159 <i>b</i>	22,627 <i>b</i>
Insurance		1,645 <i>c</i>	2,494 <i>b</i>	3,475 <i>b</i>	6,312 <i>b</i>	8,048 <i>a</i>	21,926 <i>a</i>
Utilities		1,511 <i>c</i>	2,143 <i>c</i>	2,523 <i>b</i>	5,745 <i>c</i>	7,858 <i>b</i>	19,731 <i>a</i>
Custom work & machine rental		2,782 <i>d</i>	3,773 <i>d</i>	4,165 <i>c</i>	9,515 <i>b</i>	13,654 <i>b</i>	33,805 <i>a</i>
Net interest expenses		5,013 <i>c</i>	6,437 <i>c</i>	11,313 <i>b</i>	17,674 <i>b</i>	23,572 <i>b</i>	63,870 <i>a</i>
Net property taxes		1,330 <i>c</i>	1,336 <i>d</i>	1,660 <i>b</i>	2,245 <i>b</i>	3,096 <i>b</i>	9,650 <i>a</i>
Building & fence repairs		1,008 <i>d</i>	939 <i>d</i>	1,739 <i>c</i>	3,158 <i>b</i>	5,583 <i>b</i>	12,392 <i>a</i>
Miscellaneous expenses		2,314 <i>d</i>	2,508 <i>d</i>	4,646 <i>b</i>	9,700 <i>b</i>	16,277 <i>a</i>	35,340 <i>a</i>
Total general expenses		21,905 <i>b</i>	35,760 <i>b</i>	56,902 <i>b</i>	113,796 <i>b</i>	193,188 <i>a</i>	420,318 <i>a</i>
Total operating expenses		35,783 <i>b</i>	56,078 <i>b</i>	86,140 <i>b</i>	171,650 <i>b</i>	294,963 <i>a</i>	642,726 <i>a</i>
Net operating income		(3,121)	7,588	11,277	26,079	40,933	82,501

Appendix 1

Methodology

Universe

The Statistical Universe File - T1 and the Statistical Universe File - T2 of Revenue Canada contain the Taxation Data Program universe for the unincorporated and incorporated sectors respectively.

Target Population

The target population consists of all unincorporated and incorporated farms in Canada.

Sampling Frame

The sampling frame for the unincorporated sector consists of all individuals who claim either positive gross farm income or non-zero net farm income from self-employment on their Revenue Canada T1 General - Income Tax Return. Taxfilers in the two territories and in multiple jurisdictions (in more than one province), non-Canadian residents, and Hutterite colonies are out-of-scope for this program.

For the incorporated sector, the frame consists of all corporations within the 10 Canadian provinces that report sales (gross revenues plus joint venture income) of \$25,000 and over, and for which 51% or more of their sales come from agricultural activities. Non-resident corporations are out-of-scope for this program.

Prior to 1990, the Prairie provinces were excluded from the sampling frame for both sectors.

Sources of Data

The estimates presented in this publication are compiled from data extracted from Revenue Canada - Taxation returns filed by farmers.

For the unincorporated sector, these returns comprise the following:

- (i) a T1 General - Income Tax Return which provides the source of all income (employment income, pension income, income from other sources, and farm and non-farm self-employment income). This form serves as a

Appendice 1

Méthodologie

Univers

Le fichier de l'univers statistique - T1 et le fichier de l'univers statistique - T2 de Revenu Canada contiennent les univers du Programme des données fiscales s'appliquant respectivement aux exploitations agricoles non constituées en société et aux exploitations agricoles constituées en société.

Population cible

La population cible consiste dans l'ensemble des exploitations agricoles non constituées en société et des exploitations agricoles constituées en société du Canada.

Base de sondage

La base de sondage du secteur des exploitations agricoles non constituées en société consiste dans tous les particuliers qui déclarent soit un revenu agricole brut positif, soit un revenu agricole net non nul sur leur formule T1 de Revenu Canada - Déclaration d'impôt général sur le revenu. Les déclarants des deux territoires et d'administrations multiples (de plus d'une province), les non-résidents du Canada et les colonies hutterites sont considérés inadmissibles aux fins de ce programme.

En ce qui touche le secteur des exploitations agricoles constituées en société, la base comprend l'ensemble des corporations à l'intérieur des 10 provinces canadiennes qui déclarent des ventes (revenus bruts plus revenus produits par les entreprises en coparticipation) de \$25,000 et plus et dont 51% ou plus des ventes proviennent d'activités agricoles. Les corporations non résidentes sont inadmissibles aux fins du programme.

Avant 1990, les provinces des Prairies étaient exclues de la base de sondage des deux secteurs.

Sources de données

Les estimations présentées dans la présente publication sont compilées à partir des données extraites des déclarations de Revenu Canada - Impôt produites par les exploitants agricoles.

En ce qui touche le secteur des exploitations agricoles non constituées en société, ces déclarations peuvent comprendre notamment:

- (i) la formule T1 - Déclaration d'impôt général sur le revenu, qui indique la source de tous les revenus (revenus d'emploi, revenus de pensions, revenus d'autres sources, et revenus d'un travail indépendant sur l'exploitation et

source of off-farm income statistics.

- (ii) a Statement of Farming Income and Expenses of the farm operation. Taxfilers may elect to use the form T2042 provided by Revenue Canada in the Farming Income Tax Guide or their own statement to report detailed revenue and expense data.

For the incorporated sector, the statistics are compiled from the T2 Corporate - Income Tax Return and financial statements which provide detailed revenue and expense data.

In case of partnerships, the members must also report their share of the net partnership income (or loss).

Sample Selection

The total sample size for the unincorporated sector, which is predetermined, is divided into three parts: Prairie region, non-Prairie region and a pre-specified sample (farms selected based on particular characteristics). Prior to 1990, it was divided into two parts: non-Prairie region and a pre-specified sample. The sampling frame is stratified by province. Except for Newfoundland where a Census is to be performed, the predetermined total sample size of the survey is allocated to ensure adequate representation of all provinces. Then each province is divided into strata based on the gross farm income. The two smallest strata are predetermined and have fixed sampling rates. As well, the largest stratum is take-all. In order to determine the sample sizes for the other strata, an allocation method which minimizes the coefficient of variation for each province is used. The sample is selected using a stratified pseudo-random sampling technique. The sampling rates vary from a complete census in Newfoundland to about 10% in Ontario and in the Prairie provinces.

The predetermined total sample size for the incorporated sector is distributed between the Prairie provinces and the non-Prairie provinces. These two sample sizes are then allocated to ensure adequate representation of all provinces. The corporations in the sampling frame are also classified by farm type using the three digit Standard Industrial Classification Code, with less significant SICs grouped together to reduce the number of strata. Each farm type - province combination is divided into a maximum of three sub-strata (one take-all and two take-some) based on the sales. The sample sizes of the take-some strata are determined using an allocation process that minimizes the coefficient of variation at the provincial level. The sample is selected using a stratified pseudo-random sampling technique. The sampling rates vary from about 90% in

hors exploitation). Cette formule sert de source aux statistiques sur le revenu hors exploitation.

- (ii) un état des revenus et des dépenses agricoles d'une exploitation. Les déclarants peuvent choisir à cette fin la formule T2042 fournie par Revenu Canada dans le Guide d'impôt pour les revenus d'agriculture, ou présenter leur propre état en vue de déclarer d'une manière détaillée les données relatives à leurs revenus et à leurs dépenses.

En ce qui touche le secteur des exploitations agricoles constituées en société, les statistiques sont compilées à partir de la formule T2 - Déclaration d'impôt sur le revenu des corporations, ainsi que des états financiers qui fournissent des données détaillées sur les revenus et les dépenses.

En ce qui touche les exploitations agricoles en association, les associés doivent également déclarer leur part des revenus (ou des pertes) nets de l'association.

Choix de l'échantillon

La taille totale de l'échantillon en ce qui touche les exploitations agricoles non constituées en société, qui est prédéterminée, se divise en trois parties: la région des Prairies, la région à l'extérieur des Prairies et un échantillon présélectionné (exploitations agricoles choisies sur la base de caractéristiques particulières). Avant 1990, elle était divisée en deux parties: les régions à l'extérieur des Prairies et un échantillon présélectionné. La base de sondage est stratifiée par province. Sauf à Terre-Neuve, où l'on doit procéder à un recensement, la taille totale prédéterminée de l'échantillon de l'enquête est répartie afin d'assurer une représentation adéquate de toutes les provinces. Chaque province est alors divisée en strates basées sur le revenu brut des exploitants agricoles. Les deux plus petites strates sont prédéterminées et possèdent des taux d'échantillonnage fixes. De plus, la strate la plus importante est à tirage complet. Afin de déterminer les tailles des échantillons pour les autres strates, on a recours à une méthode de répartition qui réduit au minimum le coefficient de variation pour chaque province. L'échantillon est choisi au moyen d'une technique d'échantillonnage pseudo-aléatoire stratifié. Les taux d'échantillonnage varient d'un recensement complet à Terre-Neuve à environ 10% en Ontario et dans les provinces des Prairies.

La taille totale prédéterminée de l'échantillon relatif aux exploitations agricoles constituées en société est répartie entre les provinces des Prairies et les provinces situées à l'extérieur des Prairies. Ces deux tailles d'échantillon sont ensuite réparties afin d'assurer une représentation adéquate de toutes les provinces. Les corporations faisant partie de la base de sondage sont également classifiées par type d'exploitation agricole en fonction des codes à trois chiffres de la Classification type des industries, les codes moins importants du CTI étant regroupés afin de réduire le nombre de strates. Chaque combinaison type d'exploitation agricole - province est divisée en un maximum de trois sous-strates (une à tirage complet et deux à tirage partiel) basées sur les ventes. Les tailles des échantillons des strates à tirage partiel sont déterminées au moyen d'un processus de répartition qui

Manitoba to about 45% in Ontario.

For both sectors, the stratification may change each year.

Edit and Imputation

The sample selection specifications are sent to Revenue Canada. During the tax processing period, Revenue Canada forwards copies of the sampled tax returns with the supporting documentation to Statistics Canada.

Data capture is then performed using a mini computer system which operates on an interactive mode performing basic edit checks. At subsequent stages, captured data are put through detailed edit programs which identify errors, inconsistencies, extreme values, etc.. Data which fail to meet the predetermined criteria are referred to subject matter specialists for appropriate action. As a final check, records of the forty taxfilers which contribute the most for each income and expense item at the provincial level are analyzed further.

Once all records have been passed through the editing steps, those requiring imputation are identified and isolated. A process of donor imputation is used in cases where taxfilers fail to itemize (all or part) of their revenues and expenses. This involves the use of what is known as the 'nearest-neighbour approach' to impute a value to a field. For example, if a farm taxfiler reports only a lump sum figure for fertilizers, chemicals, and seed items, then an imputation will break down this aggregate figure into its component parts. The particular record is isolated and identified as a 'recipient'. A computer search is then made among the remaining records to identify the taxfiler which most closely matches the characteristics of the 'recipient'. This record would have reported values in the fields requiring imputation and have a 'similar' farm type, geographic region and value of total farm expenses as the recipient. For this example, the values reported by the donor for the three items specified above are summed and the proportion each represents of the summed value is calculated. This same proportion is then used to split the aggregate value reported by the 'recipient' into the component parts.

Estimation

Total revenue and expense items for farms are estimated by inflating the in-sample revenue and expense items by an estimation weight. A weight reflecting the proportion of the population actually observed in the sample

réduit au minimum le coefficient de variation au niveau provincial. L'échantillon est choisi au moyen d'une technique d'échantillonnage pseudo-aléatoire stratifié. Les taux d'échantillonnage varient d'environ 90% au Manitoba à environ 45% en Ontario.

Pour les deux secteurs, la stratification peut changer d'une année à l'autre.

Contrôle et imputation

Les spécifications relatives au choix de l'échantillon sont envoyées à Revenu Canada. Durant la période de traitement des données fiscales, Revenu Canada transmet à Statistique Canada les copies des déclarations d'impôt de l'échantillon accompagnées des documents à l'appui.

La saisie des données s'effectue alors au moyen d'un système mini-informatique qui effectue sur un mode interactif des vérifications élémentaires de contrôle. À des stades subséquents, les données saisies passent dans des programmes détaillés de contrôle qui décèlent les erreurs, les incohérences, les valeurs extrêmes, etc. Les données qui ne répondent pas aux critères prédéterminés sont soumises à des spécialistes qui décident des mesures à prendre. Comme vérification finale, les enregistrements des quarante déclarants qui contribuent le plus à chaque poste de revenus et de dépenses au niveau provincial font l'objet d'une analyse plus poussée.

Une fois que tous les enregistrements ont subi les différentes étapes du contrôle, on détermine ceux qui doivent être imputés et on les isole. Un processus d'imputation par donneur est utilisé dans les cas où les déclarants n'ont pas ventilé (en tout ou en partie) leurs revenus et leurs dépenses. Ce processus comporte le recours à ce qu'on désigne comme 'l'approche du voisin le plus proche' afin d'imputer une valeur à un poste. Par exemple, si un déclarant agriculteur n'indique qu'une somme globale pour les postes relatifs aux fertilisants, aux produits chimiques et aux semences, une imputation permettra de ventiler le chiffre agrégé en ses différentes composantes. L'enregistrement particulier est isolé et désigné comme 'bénéficiaire'. Une recherche informatique est alors effectuée parmi les enregistrements restants afin d'identifier le déclarant qui correspond le plus étroitement aux caractéristiques du 'bénéficiaire'. Cet enregistrement contient des valeurs déclarées dans les postes devant faire l'objet d'une imputation et possède un type d'exploitation agricole, une région géographique et une valeur des dépenses agricoles totales 'semblables' à ceux du 'bénéficiaire'. Pour l'exemple qui nous occupe, les valeurs déclarées par le donneur pour les trois postes mentionnés précédemment sont additionnées, et la proportion de la valeur additionnée que chaque poste représente est calculée. Cette même proportion sert alors à diviser la valeur agrégée déclarée par le 'bénéficiaire' en ses différentes composantes.

Estimation

On estime les postes relatifs aux revenus totaux et aux dépenses totales des exploitations agricoles en gonflant les postes relatifs aux revenus et aux dépenses des exploitations agricoles qui font partie de l'échantillon au moyen d'un

multiplied by the partnership share of the entity is assigned to each entity in order to represent the entire population. The pre-specified units are self-representing (weight equals one) as they are included in the sample with certainty. The calculated weighted revenue and expense items are summed by domain to produce the total revenue and expense items. A domain is defined as a region, a type of farm, an economic class or a combination of these variables.

Total off-farm income items are estimated using the same approach except that the weight is not multiplied by the partnership share of the entity. The calculated weighted off-farm income items are summed by domain to produce the total off-farm income items.

Data for non-farmers, as defined in the glossary, are excluded.

Data Confidentiality

Statistics Canada is keenly aware of the importance of keeping information collected strictly confidential. All tabulated data are subject to confidentiality restrictions prior to release. A number of computerized checks are performed on each table to prevent the publication or disclosure of any information deemed confidential.

In order to preserve the confidentiality of the respondents, each estimated number of farms is randomly rounded to the base '5' and then, the estimates of the other variables are adjusted by a variable factor.

The application of this method preserves the confidentiality of the information and ultimately has little effect on the estimates of the Taxation Data Program.

coefficient d'estimation. Un coefficient reflétant la proportion de la population effectivement observée dans l'échantillon multipliée par la part des associés de l'exploitation est assignée à chaque exploitation afin que toute la population soit représentée. Les unités prédéterminées sont autoreprésentatives (le coefficient égale un) car elles sont forcément intégrées à l'échantillon. Les postes pondérés sur les revenus et les dépenses sont additionnés par domaine afin de produire les postes sur les revenus totaux et les dépenses totales. On définit un domaine comme une région, un type d'exploitation agricole, une classe économique ou une combinaison de ces variables.

Les postes sur le revenu total hors exploitation sont estimés au moyen de la même approche, sauf qu'ici le coefficient n'est pas multiplié par la part des associés de l'exploitation. Les postes pondérés sur le revenu hors exploitation sont additionnés par domaine afin de produire les postes sur le revenu total hors exploitation.

Les données pour les non-exploitants, tels que définis dans le glossaire, sont exclues.

Confidentialité des données

Statistique Canada est parfaitement conscient de l'importance que revêt la protection du caractère confidentiel des renseignements recueillis. Tous les tableaux diffusés doivent respecter les contraintes imposées par la confidentialité. À cette fin, chaque tableau fait l'objet d'un certain nombre de contrôles informatisés visant à empêcher la publication ou la divulgation de toute information jugée confidentielle.

Afin de préserver la confidentialité des répondants, chaque nombre estimé d'exploitations agricoles est arrondi aléatoirement au multiple de 5 le plus proche, puis les estimations des autres variables sont rajustées par un facteur variable.

L'application de cette méthode préserve la confidentialité des informations et n'a en dernière analyse que peu d'effets sur les estimations du Programme des données fiscales.

Appendix II

Data Reliability and Limitations

Data Reliability

The statistics contained in this publication are estimates derived from a random sample of income tax returns and, as such, are subject to sampling and non-sampling errors. The quality of the estimates thus depends on the combined effect of these types of errors.

Sampling Errors

These errors arise because observations are made only on a sample and not on the entire population. The sampling error depends on such factors as the size of the sample, the variability of the characteristic of interest in the population, the sampling design and the method of estimation. For example, for a given sample size, the sampling error will depend on the stratification procedure employed, allocation of the sample, choice of the sampling units and method of selection.

In sample surveys, since inference is made about the entire population covered by the survey on the basis of data obtained from only a part of the population, the results are likely to be different than if a complete census was taken under the same general survey conditions. The most important feature of probability sampling is that the sampling error can be measured from the sample itself.

Non-Sampling Errors

These errors are present whether a sample or a complete census of the population is taken. Non-sampling errors may be introduced at various stages of data processing (such as coding, data entry, editing, weighting, tabulation, etc.) and include response errors introduced by the taxfilers as a result of misclassifications. All efforts are undertaken to minimize non-sampling errors through extensive edits and data analysis, but some of these errors are outside the control of Statistics Canada. Specifically, Revenue Canada tax forms are designed for the collection of income data for tax purposes and not for survey purposes.

Sampling Error Measures

The sample used in this survey is one of a large number of all possible samples of the same size that could have been selected using the same sample design under the same general conditions. If it was possible that each

Appendice II

Fiabilité des données et restrictions

Fiabilité des données

Ce bulletin présente des estimations fondées sur une enquête par échantillonnage aléatoire des déclarations de revenus qui peuvent, par conséquent, être entachées d'erreurs d'échantillonnage ainsi que d'erreurs non dues à l'échantillonnage. La qualité des estimations est donc fonction de l'effet combiné de ces types d'erreurs.

Erreurs d'échantillonnage

Ces erreurs existent parce que les observations portent uniquement sur un échantillon, et non sur l'ensemble de la population. L'erreur d'échantillonnage dépend de facteurs tels que la taille de l'échantillon, la variabilité des caractéristiques à l'étude, le plan de sondage et la méthode d'estimation. Pour une taille donnée d'échantillon, par exemple, l'erreur d'échantillonnage sera fonction de la méthode de stratification adoptée, de l'attribution de l'échantillon, du choix des unités sondées et de la méthode de sélection.

Comme, dans une enquête par échantillonnage, on tire des conclusions sur l'ensemble d'une population à partir des données concernant une partie seulement, les résultats seront probablement différents de ceux qu'on aurait obtenus en recensant toute la population dans les mêmes conditions. La principale caractéristique des sondages probabilistes, c'est que l'erreur d'échantillonnage peut être directement mesurée à partir de l'échantillon.

Erreurs non liées à l'échantillonnage

Ces erreurs se retrouvent tant dans les recensements que dans les enquêtes par échantillonnage. Les erreurs non liées à l'échantillonnage peuvent se produire lors des diverses étapes du traitement des données (telles que le codage, l'entrée, la vérification, la pondération, la totalisation, etc.) et comprennent les erreurs de réponse des déclarants engendrées par de mauvaises classifications. Tous les efforts sont faits afin de réduire au minimum les erreurs non liées à l'échantillonnage au moyen de corrections approfondies et d'une analyse des données, mais certaines de ces erreurs échappent au contrôle de Statistique Canada. Plus précisément, les formules fiscales de Revenu Canada sont conçues pour la collecte de données sur les revenus à des fins fiscales, et non à des fins d'enquête.

Évaluation de l'erreur d'échantillonnage

L'échantillon utilisé aux fins de la présente enquête est un des nombreux échantillons de même taille qui auraient pu être choisis selon le même plan et les mêmes conditions. Si chaque échantillon pouvait faire l'objet d'une enquête menée

one of these samples could be surveyed under essentially the same conditions, with an estimate calculated from each sample, it would be expected that the sample estimates would differ from each other. The average estimate derived from all these possible sample estimates is termed the **expected value**. The expected value can also be expressed as the value which would be obtained if a census enumeration was taken under identical conditions of collection and processing. An estimate calculated from a sample survey is said to be **precise** if it is near the expected value.

Sample estimates may differ from this expected value of the estimates. However, since the estimate is based on a probability sample, the variability of the sample estimate with respect to its expected value can be measured.

Guides to the precision (reliability) of sample estimates or potential size of sampling errors are provided through **sampling variance** (defined as the average, over all possible samples, of the squared difference of the estimate from its expected value) or the **standard error** (square root of the sampling variance) of the estimates. The standard error and variance are measures of precision in absolute terms. The **coefficient of variation (c.v.)**, defined as the standard error divided by the sample estimate, is a measure of precision in relative terms. For comparison purposes one may more readily compare the sampling error of one estimate to the sampling error of another estimate through the use of the coefficient of variation. In this publication, the coefficient of variation is used to measure the sampling error of the estimates.

The estimates contained in this publication have been assigned a letter to indicate their coefficient of variation (expressed as a percentage). The letter codes represent the following coefficients of variation:

Rating	C.V. Range - Intervalle du C.V.	Code	Cote
very good	0.01 - 4.99	a	très bon
good	5.00 - 9.99	b	bon
acceptable, but use with caution	10.00 - 14.99	c	acceptable mais à utiliser avec prudence
use with caution unless independent data source concurs with the estimate value	15.00 - 24.99	d	à utiliser avec prudence à moins qu'une source de données indépendante ne coïncide avec la valeur de l'estimation
unreliable	≥ 25.00	e	non fiable

The variability in the estimate can be obtained by constructing confidence intervals around the estimate using the estimate and the coefficient of variation. Thus, for our sample, it is possible to state with a given level of confidence that the confidence interval constructed around the estimate will cover the expected value. For example, if an estimate of \$15,000,000 has a coefficient of variation of

essentiellement dans les mêmes conditions, il faudrait s'attendre à ce que l'estimation calculée varie d'un échantillon à l'autre. On nomme **valeur probable** l'estimation moyenne obtenue de tous les échantillons possibles. Autrement dit, la valeur probable est celle que l'on obtiendrait en recensant toute la population dans des conditions identiques de collecte et de traitement. Une estimation calculée à partir d'une enquête par échantillonnage est dite **précise** lorsqu'elle s'approche de la valeur probable.

Or les estimations fondées sur un échantillon peuvent ne pas correspondre à la valeur probable. Cependant, comme les estimations proviennent d'un échantillon probabiliste, il est possible d'en mesurer la variabilité par rapport à la valeur probable.

Pour obtenir une indication de la précision (fiabilité) des estimations ou de l'importance de l'erreur d'échantillonnage, on peut s'appuyer sur deux mesures: la **variance d'échantillonnage** (se définit comme la moyenne, parmi tous les échantillons possibles, des carrés de la différence entre l'estimation et la valeur probable) ou l'**erreur-type** (racine carrée de la variance d'échantillonnage) des estimations. L'erreur-type et la variance mesurent la précision en termes absolus. Par contre, le **coefficient de variation (c.v.)**, c'est-à-dire l'erreur-type divisée par l'estimation, mesure la précision en termes relatifs. Ainsi l'emploi du coefficient de variation facilite la comparaison de l'erreur d'échantillonnage de deux estimations. Dans cette publication, on utilise le coefficient de variation pour évaluer l'erreur d'échantillonnage des estimations.

On a attribué aux estimations contenues dans la présente publication une lettre qui indique leur coefficient de variation (exprimé en pourcentage). Les codes alphabétiques représentent les coefficients de variation suivants:

L'estimation et le coefficient de variation nous permettent de construire des intervalles de confiance autour de l'estimation afin d'en mesurer la variabilité. Ainsi pour notre échantillon, on peut affirmer avec une confiance donnée, que l'intervalle de confiance construit autour de l'estimation contiendra la valeur probable. Par exemple, si le coefficient de variation d'une estimation de \$15,000,000 est égal à 10%,

10%, the standard error will be \$1,500,000 or the estimate multiplied by the coefficient of variation. It can then be stated with 68% confidence that the interval whose length equals the standard deviation about the estimate, i.e., between \$13,500,000 and \$16,500,000, will cover the expected value. Or, it can be stated with 95% confidence that the interval whose length equals two standard deviations about the estimate, i.e., between \$12,000,000 and \$18,000,000, will cover the expected value.

Non-Sampling Error Measures

The exact population value is aimed at or desired by both a sample survey as well as a census. We say the estimate is **accurate** if it is near this value. Although this value is desired, we cannot assume that the exact value of every unit in the population or sample can be obtained and processed without error. Any difference between the expected value and the exact population value is termed the **bias**. Systematic biases in the data cannot be measured by the probability measures of sampling error as previously described. The accuracy of a survey estimate is determined by the joint effect of sampling and non-sampling errors.

However, in the context of this survey of administrative tax records, no measures of the non-sampling errors have been developed.

Data Limitations

Users of data from the Taxation Data Program should be aware of the following limitations:

- (i) The data reported on the tax return do not always make it possible to assign the appropriate farm type.

Consider the following example.

Many taxfilers in Quebec do not itemize the type of crop sold. Their farm is typed as 'crops unspecified'. For purposes of statistical tabulations, these 'unspecified crops' farms are classified in the category 'other farm types' thus underestimating the figures for the crop farm types (for example, grain and oilseed, fruit and vegetable, and potato farms) for Quebec and therefore for Canada. In 1990, the total operating revenues and expenses of the estimated 1,355 'unspecified crops' farms amounted to \$124.6 million and \$108.1 million respectively.

- (ii) The quality of the estimates for certain items is affected by the fact that the information is not collected from a standard questionnaire but from different types of statement of income and expenses submitted by taxfilers. The breakdown provided on these statements

l'écart-type sera de \$1,500,000, soit l'estimation multipliée par le coefficient de variation. Alors on peut affirmer avec une confiance de 68% que l'intervalle d'une longueur égale à un écart-type autour de l'estimation, soit entre \$13,500,000 et \$16,500,000, contiendra la valeur probable. Ou encore, on peut affirmer avec une confiance de 95% que l'intervalle d'une longueur de deux écart-types autour de l'estimation, soit entre \$12,000,000 et \$18,000,000, contiendra la valeur probable.

Évaluation de l'erreur non liée à l'échantillonnage

L'enquête par échantillonnage et le recensement cherchent tous deux à déterminer la valeur exacte de l'ensemble. L'estimation est dite **précise** si elle se rapproche de cette valeur. Bien qu'il s'agisse d'une valeur souhaitable, il n'est pas réaliste de supposer que la valeur exacte de chaque unité de l'ensemble ou de l'échantillon peut être obtenue et traitée sans erreur. La différence entre la valeur probable et la valeur exacte de l'ensemble s'appelle le **biais**. On ne peut calculer les biais systématiques des données en recourant aux mesures de probabilité de l'erreur d'échantillonnage décrites plus haut. La précision d'une estimation est déterminée par l'effet conjugué des erreurs d'échantillonnage et des erreurs non liées à l'échantillonnage.

Toutefois, dans le cadre de la présente enquête sur les dossiers administratifs d'impôt, aucune mesure des erreurs non liées à l'échantillonnage n'a été élaborée.

Restrictions touchant les données

Il convient d'informer les utilisateurs des restrictions suivantes en ce qui concerne les données provenant du Programme des données fiscales.

- (i) Les données figurant sur la déclaration d'impôt ne rendent pas toujours possible l'assignation du type approprié d'exploitation agricole.

Considérons l'exemple suivant.

Un grand nombre de déclarants au Québec ne ventilent pas les cultures qu'ils vendent. Leur exploitation agricole est désignée sous le type 'cultures non précisées'. Aux fins des totalisations statistiques, ces exploitations agricoles aux 'cultures non précisées' sont classifiées dans la catégorie 'autres types d'exploitation', ce qui entraîne une sous-estimation des données pour les types d'exploitations de cultures (par exemple, céréales et oléagineux, fruits et légumes, et pommes de terre) pour le Québec, et, en conséquence, pour le Canada tout entier. En 1990, les revenus totaux et les dépenses totales d'exploitation des quelque 1,355 fermes aux 'cultures non précisées' se sont élevées respectivement à \$124.6 millions et à \$108.1 millions.

- (ii) La qualité des estimations pour certains postes se ressent du fait que les informations ne sont pas recueillies à partir d'un questionnaire standard, mais à partir des différents états de revenus et de dépenses produits par les déclarants. La ventilation qui figure dans

does not always make it possible to assign the appropriate item code.

Consider the following examples.

In the case noted in (i) above, the sales of crops are recorded under 'other crops' thus underestimating the different crop items such as grains and oilseeds, fruits and vegetables, potatoes.

Canadian Wheat Board's advances for crops are recorded under the appropriate crop item or under cash advance according to whether the information is reported as cash advance for wheat or as cash advance. In this example, the cash advances will be tabulated respectively under the item 'grains and oilseeds' or under the item 'miscellaneous revenues'.

- (iii) The differentiation between a farmer and a non-farmer is not always evident. For example, one may not be able to identify individuals whose farm income comes from a crop share agreement based on the information provided on the tax return. They are considered farmers even though they are not involved in a farming operation.
- (iv) The estimates are slightly altered by the confidentiality method used. Each estimated number of farms is randomly rounded and then, the estimates of the other variables are adjusted by a variable factor.
- (v) Under the Income Tax Act, taxfilers can report on a cash or accrual basis. This may result in some distortions when making year-to-year comparisons.
- (vi) Some of the average per unit reporting estimates, such as the net operating income per farm reporting, may be slightly overestimated as 'zero' values for items are not accounted for in the calculation of such figures.
- (vii) The imputation of missing values may affect the accuracy of the tabulations.

ces états ne rend pas toujours possible l'assignation du code de poste approprié.

Considérons les exemples suivants.

Dans le cas noté au point (i) ci-dessus, les ventes de cultures sont inscrites sous 'autres cultures', ce qui entraîne une sous-estimation de diverses cultures telles que les céréales et les oléagineux, les fruits et les légumes, ainsi que les pommes de terre.

Les avances versées par la Commission canadienne du blé pour les récoltes sont inscrites en vertu de la culture appropriée ou figurent simplement comme des avances en espèces selon que l'on a indiqué qu'il s'agissait d'avances en espèces pour le blé ou d'avances en espèces. Dans le présent exemple, les avances en espèces seront totalisées respectivement sous le poste 'céréales et oléagineux' ou sous le poste 'revenus divers'.

- (iii) La différence entre un exploitant agricole et un non-exploitant agricole n'est pas toujours évidente. Par exemple, il est possible que l'on ne puisse identifier les individus dont le revenu agricole provient d'une entente d'exploitation en métayage si l'on se base sur les renseignements figurant sur la déclaration d'impôt. Ces individus sont considérés comme des exploitants agricoles même s'ils ne travaillent au sein d'aucune exploitation agricole.
- (iv) Les estimations sont légèrement modifiées par la méthode de confidentialité utilisée. Chaque nombre estimé d'exploitations agricoles est arrondi aléatoirement, puis les estimations des autres variables sont rajustées par un facteur variable.
- (v) En vertu de la Loi de l'impôt sur le revenu, les déclarants peuvent avoir recours à la méthode de la comptabilité de caisse ou à la méthode de la comptabilité d'exercice. Il peut en résulter certaines distorsions lorsque l'on effectue des comparaisons d'une année à l'autre.
- (vi) Certaines des estimations moyennes par unité déclarante, notamment le revenu net d'exploitation de chaque ferme déclarante, peuvent faire l'objet d'une légère surestimation, car on ne tient pas compte des valeurs 'zéro' pour les postes dans le calcul de ces estimations.
- (vii) L'imputation des valeurs manquantes peut avoir un effet sur l'exactitude des totalisations.

Appendix III

Concepts

The estimates derived from the Taxation Data Program (TDP) differ from the official farm revenue and expense data found in the Agriculture Economic Statistics (AES) publication and in the Census of Agriculture. Some of these differences can be explained by the following factors:

(i) Coverage

The TDP estimates in this publication cover all individual taxfilers who reported total farm operating revenues of \$10,000 or more on their income tax return as well as those agricultural corporations that reported total sales (gross revenues plus joint venture income) of \$25,000 and over. The AES and Census include all agricultural holdings regardless of sales. Note that for the purposes of comparison, the Census figures shown in Text Table 1 cover agricultural holdings with gross farm receipts of \$10,000 and more. With regard to the AES series (Text Table 2), it is impossible to delineate the farms above the \$10,000 threshold.

As indicated in Text Table 1, there is a substantial difference in the estimated number of farms between the Census and the TDP. The difference may be caused by the inclusion in the TDP sample of individuals who are allowed to declare gross farm income for income tax purposes but that do not meet the TDP criteria for inclusion in the estimates. Every effort is made to remove these individuals considered as non-farmers for our purposes, but it is impossible to identify all of them. An example of this problem is those individuals whose farm income comes from a crop share agreement. These individuals may report farm revenues and expenses even though they may not be involved in a farming operation. This situation can be mainly observed in the Prairie provinces.

(ii) Conceptual Differences

• Inter-farm transfers

The inter-farm transfers (sales and purchases) within a province are included in the TDP and Census estimates while they are excluded from the farm cash receipts and farm operating expenses in the AES series. However, they are not excluded from the production account in AES. The

Appendice III

Concepts

Les estimations découlant du Programme des données fiscales (PDF) diffèrent des données officielles sur les revenus et les dépenses agricoles que l'on trouve dans la publication ayant pour titre "Statistiques économiques agricoles" (SÉA) et dans le recensement de l'agriculture. On peut expliquer certaines de ces différences au moyen des facteurs suivants:

(i) Couverture

Les estimations du PDF que l'on trouve dans la présente publication couvrent tous les déclarants particuliers qui ont déclaré des revenus totaux d'exploitation agricole de \$10,000 ou plus sur leur déclaration d'impôt sur le revenu, ainsi que les corporations agricoles qui ont déclaré des ventes totales (revenus bruts plus revenus d'une entreprise en coparticipation) de \$25,000 et plus. Les SÉA et le recensement comprennent toutes les exploitations agricoles sans égard pour les ventes effectuées. Notez qu'aux fins de comparaison, les chiffres du recensement figurant au tableau explicatif 1 couvrent les exploitations agricoles dont les revenus agricoles bruts sont de \$10,000 et plus. En ce qui touche la série des SÉA (tableau explicatif 2), il est impossible de déterminer les exploitations agricoles qui se trouvent au-dessus du seuil de \$10,000.

Comme l'indique le tableau explicatif 1, le recensement et le PDF diffèrent d'une manière substantielle en ce qui touche l'estimation du nombre d'exploitations agricoles. Cette différence peut résulter de l'incorporation dans l'échantillon du PDF de particuliers qui sont autorisés à déclarer un revenu agricole brut aux fins de l'impôt sur le revenu mais qui ne répondent pas aux critères du PDF touchant l'incorporation dans les estimations. Nous faisons tous les efforts possibles afin d'éliminer ces particuliers considérés pour nos fins comme des non-exploitants, mais il est impossible de tous les identifier. On peut donner comme exemple de ce problème les particuliers dont le revenu agricole provient d'une entente d'exploitation en métayage. Ces individus peuvent déclarer des revenus et des dépenses agricoles même s'ils ne travaillent pas dans une exploitation agricole. On peut observer cette situation principalement dans les provinces des Prairies.

(ii) Différences conceptuelles

• Transferts entre exploitations agricoles

Les transferts entre exploitations agricoles (ventes et achats) au sein d'une même province sont compris dans les estimations du PDF et du recensement, mais ils sont exclus des recettes monétaires agricoles et des dépenses d'exploitation agricole faisant partie de la série des SÉA.

primary reason for compiling farm cash receipts is to estimate, on a provincial basis, the agriculture sector's contribution to the gross domestic product. These inter-farm transfers usually concern seed, feed and livestock sales and purchases. The AES expense estimates for seed and feed only include purchases through commercial channels (such as elevators, seed houses and seed dealers) while the Census and TDP estimates include purchases from other farmers as well. The same applies for livestock sales and purchases.

• Accrual reporting

The AES data are published on a cash basis (i.e. the value of receipts or expenses is reported when received or when paid). Although not prevalent, some farmers may provide their financial statements to Revenue Canada on an accrual basis (i.e. the value of the receipt or expense is reported in the year when the commodity was delivered or when the inputs were received, regardless of when the income was received or the expense was paid). Census respondents were given the option of reporting on a cash or accrual basis as well. This may affect some year-to-year comparisons.

• Differences at the item level

Deferred sales

This conceptual difference only applies when comparing statistics by item. Revenues from the sale of some agricultural products, such as grain in Western Canada, can be deferred to the next year. In the AES series, farm cash receipts for each grain are measured by multiplying producer deliveries by price received. The value of all grains for which payment has been deferred is recorded separately as a negative amount in the receipts series. In tax reporting, only the value of the receipts received is recorded. To be consistent with the cash basis for cash receipts, the value of the deferment is recorded in the year that it is liquidated. Thus, individual receipt items published in the AES series include a portion for which farmers have not yet been paid, while tax items only show those items for which payment has actually been received.

Rent

The AES and Census publish estimates for both cash

Toutefois, ils ne sont pas exclus du compte de production des SÉA. La raison principale pour compiler les recettes monétaires agricoles est d'estimer, sur une base provinciale, la contribution du secteur de l'agriculture au produit intérieur brut. Ces transferts entre exploitations agricoles portent habituellement sur les ventes et les achats de semences, d'aliments pour animaux et de bétail. Les estimations des SÉA sur les dépenses relatives aux semences et aux aliments pour animaux comprennent uniquement les achats effectués par des voies commerciales (notamment les éleveurs, les graineries et les marchands-grainiers), tandis que les estimations du recensement et du PDF comprennent également les achats effectués auprès d'autres exploitants agricoles. Ce qui précède s'applique également aux ventes et aux achats de bétail.

• Méthode de la comptabilité d'exercice

Les données des SÉA sont publiées en vertu de la méthode de la comptabilité de caisse (c'est-à-dire que la valeur des recettes ou des dépenses est déclarée pour la période où celles-ci sont réalisées ou effectuées). Il arrive peu fréquemment que des exploitants agricoles présentent à Revenu Canada des états financiers produits par la méthode de la comptabilité d'exercice (c'est-à-dire que la valeur des recettes ou des dépenses est déclarée durant l'année où le produit a été livré ou que les intrants ont été reçus, sans égard pour le moment où les recettes ont été perçues ou que les dépenses ont été effectuées). On a également donné le choix aux répondants du recensement d'utiliser la méthode de la comptabilité de caisse ou celle de la comptabilité d'exercice. Il peut en résulter des effets sur certaines comparaisons d'une année à l'autre.

• Différences au niveau des postes

Ventes différées

Cette différence conceptuelle s'applique uniquement lorsque l'on compare les statistiques par poste. Les revenus provenant de la vente de certains produits agricoles, notamment les céréales dans l'Ouest canadien, peuvent être différées à l'année suivante. Dans la série des SÉA, on mesure les recettes monétaires agricoles pour chaque céréale en multipliant les livraisons effectuées par les producteurs par le prix reçu par ces derniers. La valeur de l'ensemble des céréales dont le paiement a été différé est inscrite d'une manière séparée en tant que montant négatif dans la série des recettes. Aux fins de la déclaration d'impôt, seule la valeur des recettes réalisées est enregistrée. Pour se conformer logiquement à la comptabilité de caisse lorsqu'il s'agit de recettes monétaires, la valeur du report est enregistrée durant l'année où celui-ci prend fin. Ainsi, les postes particuliers de recettes publiés dans la série des SÉA comprennent une partie pour laquelle les exploitants agricoles n'ont pas encore été payés, tandis que les postes fiscaux montrent uniquement les postes pour lesquels un paiement a effectivement été reçu.

Loyer

Les SÉA et le recensement publient des estimations

and share rent expenses. The TDP produces estimates on the value of total rent expense only. Regarding share rent expense, farmers have the option of either reporting the fair market value of the crops which they gave to a landlord as income and deducting the same amount as a rental expense, or choosing not to include the fair market amount in their income and not deducting the expense for rent. This may cause an under-reporting of share rent creating differences between the AES and Census and the TDP estimates. The TDP also includes quota rental expenses in its estimates while the AES specifically excludes it. The Census did not include quota rental in its rental expense question.

On the income side, the TDP includes rental income in its gross operating revenue estimates. The AES excludes any rental income from its receipts estimates and the Census does not specifically ask for rental income in its total gross farm receipts question.

Custom work and machine rental

This item is reported on a net basis in the AES series while the TDP provides separate revenue and expense estimates. The Census does not provide a separate custom work receipts item.

Rebates

Farmers may receive rebates for expenses incurred during the operation of their farm. The AES expense estimates are published both with and without these rebates taken into account. The Census questionnaire asked farmers to report their gross expenses and include the value of the rebates in their total gross farm receipts. The TDP treats rebates differently in that those expenses for which a farmer receives a rebate are estimated net of the rebates. The TDP expense estimates are produced this way because many farmers report their expenses net of rebates leaving a gap as to the value of the rebate received.

Program payments

The AES groups all payments, program or insurance (crop and hail), into the program payments category. The TDP separates the payments reported by farmers into two groups: program payments and insurance proceeds. As well, dairy subsidies are not included in the TDP program payments estimates (they are grouped with the milk and cream receipts) while the AES incorporates them into the program payments estimates.

relatives tant aux loyers versés en espèces qu'aux baux de métayage. Le PDF produit des estimations portant uniquement sur la valeur des dépenses locatives totales. En ce qui touche les baux de métayage, les agriculteurs ont le choix entre déclarer la juste valeur marchande des récoltes qu'ils ont données à un propriétaire en tant que revenu et déduire le même montant en tant que dépense locative, ou ne pas inclure la juste valeur marchande dans leur revenu et ne pas déduire la dépense locative. Il peut en résulter une sous-déclaration des baux de métayage, entraînant par là même des différences entre les estimations des SÉA, du recensement et du PDF. Le PDF comprend également dans ses estimations les frais de location de contingents, tandis que les SÉA les excluent explicitement. La question du recensement portant sur les frais de location ne mentionnait pas la location de contingents.

En ce qui touche les revenus, le PDF inclut le revenu locatif dans ses estimations des revenus bruts d'exploitation. Les SÉA excluent de leurs estimations sur les recettes tout revenu locatif, tandis que la question du recensement portant sur les recettes agricoles totales brutes ne mentionne pas spécifiquement le revenu locatif.

Travail à forfait et location de machines

Cet élément est déclaré sur une base nette dans la série des SÉA, tandis que le PDF comporte des estimations distinctes pour les revenus et les dépenses. Le recensement ne comporte aucune mention distincte des recettes découlant du travail exécuté à forfait.

Remises

Les exploitants agricoles peuvent recevoir des remises pour les dépenses engagées dans l'exploitation de leur ferme. On trouve dans les SÉA des estimations des dépenses qui tiennent compte de ces remises, et d'autres qui n'en tiennent pas compte. Dans le questionnaire du recensement, on demande aux agriculteurs de déclarer leurs dépenses brutes et d'inclure la valeur des remises dans leurs recettes agricoles totales brutes. Le PDF traite différemment les remises, en ce sens qu'il déduit les remises des estimations des dépenses pour lesquelles un agriculteur reçoit une remise. Les estimations des dépenses du PDF sont produites ainsi parce qu'un grand nombre d'agriculteurs déclarent leurs dépenses après déduction des remises, ce qui dissimule la valeur des remises reçues.

Paiements de programmes

Les SÉA regroupent tous les paiements, de programmes ou d'assurances (récolte et grêle), dans la catégorie des paiements de programmes. Le PDF sépare les paiements déclarés par les exploitants agricoles en deux groupes: les paiements de programmes et les produits d'assurance. De plus, le PDF n'inclut pas dans ses estimations des paiements de programmes les subventions aux produits laitiers (celles-ci sont regroupées avec les recettes du lait et de la crème), alors que les SÉA les incluent dans leurs estimations des paiements de programmes.

Text Table 1

Comparison of TDP¹ and Census² Results – Farms with Selected Reported Gross Farm Revenues, by Province, 1990

Tableau explicatif 1

Comparaison des résultats du PDF¹ et du recensement² – Exploitations agricoles avec des revenus d'exploitation bruts déclarés choisis, selon la province, 1990

Province	Gross operating revenues Revenus d'exploitation bruts		Gross operating expenses Dépenses d'exploitation brutes	
	TDP PDF	Census ³ Recensement ³	TDP PDF	Census Recensement
	\$'000			
Newfoundland – Terre-Neuve	57,438	66,719	52,606	58,875
Prince Edward Island – Île-du-Prince-Édouard	259,657	267,685	203,458	205,322
Nova Scotia – Nouvelle-Écosse	304,573	352,361	257,843	291,411
New Brunswick – Nouveau-Brunswick	274,716	299,343	225,737	241,745
Quebec – Québec	3,713,250	3,866,835	3,019,037	3,034,696
Ontario	6,255,374	6,591,730	5,250,118	5,297,511
Manitoba	2,014,091	2,217,315	1,663,587	1,777,660
Saskatchewan	4,140,848	4,136,806	3,230,924	3,262,965
Alberta	5,484,572	5,493,612	4,680,171	4,544,370
British Columbia – Colombie-Britannique	1,236,864	1,306,144	1,091,879	1,052,235
Canada	23,741,922	24,598,547	19,675,788	19,766,793
Number of farms – Nombre d'exploitations	231,380	210,950		

¹ Covers unincorporated farms with gross operating revenues of \$10,000 and over and corporations with total sales (gross revenues plus joint venture income) of \$25,000 and over, and for which 51% or more of their sales come from agricultural activities. – Englobe les exploitations agricoles non constituées dont les revenus d'exploitation bruts sont de \$10,000 et plus; englobe également les corporations dont les ventes totales (revenus bruts plus revenus produits par les entreprises en coparticipation) sont de \$25,000 et plus, et dont 51% ou plus des ventes proviennent d'activités agricoles.

² Covers agricultural holdings with gross farm receipts of \$10,000 and more. – Englobe les exploitations agricoles dont les revenus d'exploitation bruts sont de \$10,000 et plus.

³ Census sales of forest products have been added into Census receipts as forest receipts are included in TDP. – Les ventes de produits forestiers ont été ajoutées dans les revenus obtenus du recensement puisqu'elles sont incluses dans le PDF.

Text Table 2

AES Series^{1,2} – Farm Cash Receipts and Operating Expenses, by Province, 1990

Tableau explicatif 2

Séries des SÉA^{1,2} – Recettes monétaires agricoles et dépenses d'exploitation, selon la province, 1990

Province	Farm cash receipts Recettes monétaires agricoles	Operating expenses ³ Dépenses d'exploitation ³
	\$'000	
Newfoundland – Terre-Neuve	59,329	45,829
Prince Edward Island – Île-du-Prince-Édouard	246,159	166,335
Nova Scotia – Nouvelle-Écosse	322,328	213,737
New Brunswick – Nouveau-Brunswick	276,743	187,045
Quebec – Québec	3,745,143	2,496,080
Ontario	5,524,620	4,116,605
Manitoba	1,967,313	1,549,388
Saskatchewan	3,988,605	3,007,419
Alberta	4,236,688	3,219,486
British Columbia – Colombie-Britannique	1,210,567	929,792
Canada	21,577,495	15,931,714

¹ Covers all agricultural holdings regardless of sales. – Englobe toutes les exploitations sans égard pour les ventes effectuées.

² Data are subject to revision. – Les données sont sujettes à révision.

³ Before depreciation. – Avant amortissement.

Glossary

Average per farm reporting. Represents the estimate of a cell divided by the number of farms reporting data for that cell. For example, suppose that the amount of sales of swine for all farm types in Canada totalled \$2,000,000 and that 25,500 farms of all types, out of the 230,000 Canadian farms, reported sales of swine, the **average sales of swine per farm reporting** would be equal to \$78,431 while the **average per farm** would be equal to \$8,696.

Average per individual reporting. Represents the estimate of a cell divided by the number of taxfilers reporting data for that cell.

Economic class. Refers to the classification of farms based on the total operating revenues as defined below.

Farm type. The farm type classification is based on the percentage of the sales of the major commodity (or commodity group). For example, farms on which 51 per cent or more of the sales of agricultural products are derived from the sales of dairy products are considered dairy farms. For purposes of statistical tabulations, ten major farm types have been selected: dairy, cattle, hog, poultry and eggs, livestock combination, grain and oilseed, potato, tobacco, fruit and vegetable farms, and greenhouse and nursery. All other farm types not specified above are included in the category 'other farm types'.

Incorporated sector. Encompasses all corporations classified as engaging in farming activity (51 per cent or more of total sales are derived from agricultural activities) that reported total sales (gross revenues plus joint venture income) of \$25,000 and over on their Revenue Canada T2 Corporate - Income Tax Return.

Net operating income. The profit (or loss) from performance of farm operation based on total operating revenues less total operating expenses. It excludes non-operating revenues and expenses and is a 'before adjustments for tax purposes' figure.

Non-farmer. Refers to taxfilers who, under the Income Tax Act, are allowed to file a Statement of Farming Income and Expenses to Revenue Canada but are not considered farmers for our purposes. For example, taxfilers who report 100% of their farm income from the following sources of operation are considered out-of-scope: Wood (including stumpage fees), Christmas trees, and horse racing.

Off-farm income. Refers to the sum of wages and salaries, net self-employment income excluding farming income, investment income, pension income and other off-farm income. Within this publication, off-farm income applies only to unincorporated farmers involved in a single operation. The components of off-farm income are defined as follows:

- **Wages and salaries.** Refers to the sum of gross wages and salaries before deductions (including commission income) as per T4 slips, and other employment income

such as tips and gratuities, etc., minus other allowable expenses.

- **Net off-farm self-employment income.** Includes business income, professional income, commission income and fishing income, on a net basis. The net income is the amount reported after expenses and costs are deducted from the gross income.

- **Investment income.** Corresponds to the sum of net rental income, net limited partnership income, the amount of dividends actually received from taxable Canadian corporations, and interest and other investment income.

- **Pension income.** Includes Old Age Security pension, Canada or Quebec Pension Plan benefits, and other pensions or superannuation.

- **Other off-farm income.** Includes Family Allowance payments, Unemployment Insurance benefits, taxable capital gains, alimony or separation allowance income, registered retirement savings plan income, and other income (such as retiring allowances, scholarships, fellowships and bursaries, registered education savings plan income, training allowances, etc.).

Operating expenses. Refers to the business costs incurred by farm operators for goods and services used in the production of agricultural commodities. Inter-farm purchases are included in the estimates. Capital cost allowance is excluded from the operating expenses because of the conceptual differences between economic depreciation and depreciation as reported for income tax purposes. Some expense items are reported at net cost (for example, property taxes, interest, and fuel are net of rebates that were applied to the farming operation). For purposes of statistical tabulations, the operating expenses are broken down into the following categories:

- **Fertilizer and lime.** Includes all expenses for fertilizer and lime.

- **Pesticides.** Includes farm expenditures for herbicides, pesticides, insecticides and fungicides or any other type of chemical such as sprays or dusts applied to crops or animals.

- **Seed and plants.** Includes expenses for seeds and plants (including ornamental plants, root cuttings and bulbs).

- **Other crop expenses.** Includes expenses related to 'crop supplies' plus containers, twine and wire expenses (such as bags, containers, twine and material used to package, contain or ship farm produce or products). Irrigation expenses for the purchase of water or water rights are also included.

- **Total crop expenses.** Sum of above expenses for fertilizer and lime, pesticides, seeds and plants, and other crop expenses.
 - **Cattle purchases.** Includes purchases of cattle, feeders, stockers, dairy or beef cows, bulls and calves.
 - **Swine purchases.** Includes purchases of hogs, boars, sows, gilts and weanling pigs.
 - **Poultry purchases.** Includes purchases of eggs, chicks, pullets, broilers, and layer hens. Also includes the purchases of turkeys, ducks, geese, and other fowl.
 - **Other livestock purchases.** Includes purchases of horses, ponies, mink, foxes, rabbits, bees, sheep, lambs and goats.
 - **Feed, supplements, straw and bedding.** Includes expenses for hay, straw and feed grains. Also includes salt, minerals, vitamins, concentrates, supplements and bedding.
 - **Veterinary fees, medicine and breeding fees.** Includes expenses related to veterinary fees, breeding fees, stud service, semen and medicine.
 - **Other livestock expenses.** Includes expenses related to dairy or livestock supplies plus Dairy Herd Improvement Association (DHIA) expenses and animal grading expenses.
 - **Total livestock expenses.** Sum of all the above livestock expenses.
 - **Small tools.** Includes expenses for small tools, hardware, etc.
 - **Net machinery/truck/auto expenses (fuel).** Includes fuel expenses (gasoline, oil, diesel) for machinery and trucks, net of fuel tax rebates; and fuel expenses for auto net of personal portion.
 - **Repairs, licenses/insurance.** Includes repairs, licenses and insurance expenses for machinery, truck and auto net of personal portion.
 - **Total machinery expenses.** Sum of above expenses for small tools, net fuel and repairs, licenses and insurance.
 - **Salaries.** Includes wages and salaries paid to hired help (including board) and family members plus any employer's contributions for Worker's Compensation, Unemployment Insurance, Canada or Quebec Pension Plan, net of wages and salaries paid to self or partners.
 - **Rent.** Includes rental of land and buildings to earn farming income. Quota rental costs are included.
 - **Insurance.** Insurance expenses for farm buildings, crops and livestock.
 - **Utilities.** Includes telephone and net electricity expenses for farm business only, and expenses incurred for natural gas, oil, coal to heat farm buildings. Also includes fuel for curing tobacco, crop drying, or for greenhouse.
 - **Custom work and machine rental.** Includes expenses for rental or leasing of farm machinery, slaughtering, butchering, harvesting, combining, crop spraying, seed cleaning, soil testing, animal boarding, etc.
 - **Net interest expenses.** Includes interest on money borrowed to earn farming income, for example, interest charges on real estate mortgages and loans to buy farm machinery and equipment, net of interest rebates.
 - **Net property taxes.** Business proportion of property taxes for farm house and other farm properties, net of property tax rebates.
 - **Building and fence repairs.** Includes all costs associated with repair and maintenance of farm buildings and fences. However, does not include expenses associated with capital improvements (such as renovations, alterations or new building construction).
 - **Miscellaneous expenses.** Includes expenses for freight and trucking, sand, soil and gravel, farm supplies, accounting or legal fees, advertising expenses, selling costs (road side stands, commissions, auctioneering charges, etc.), marketing board fees, plus other miscellaneous farm expenses. These expenses are net of cost of saleable products consumed and personal or non-business expenses.
 - **Total general expenses.** Sum of the above expenses for salaries, rent, insurance, utilities, custom work and machine rental, net interest expenses, net property taxes, building and fence repairs, and miscellaneous expenses.
 - **Total operating expenses.** Sum of all of the above expenses.
- Operating ratio.** The operating ratio is the proportion of total operating revenues absorbed by total operating expenses.
- Operating revenues.** Refers to the revenues from the sale of agricultural commodities as well as agriculture payments and subsidies. Revenues from the sale of forest products and other farm income are also included. Inter-farm sales are included in the estimates. Some revenue items are net of payments made (for example, cash advances is net of cash advance repayments). For purposes of statistical tabulations, the operating revenues are broken down into the following categories:
- **Grains and oilseeds.** Sum of the revenues from wheat, oats, barley, rye, grain corn and seed corn, other small grains, flaxseed, rapeseed (canola), soybeans, other oilseeds and dry field peas and beans.

- **Potatoes.** Includes revenues from table potatoes, seed and processing potatoes.
 - **Fruits and vegetables.** Includes revenues from fruits and vegetables, excluding revenues from greenhouse vegetables.
 - **Tobacco.** Includes revenues from flue-cured, leaf and dark tobacco.
 - **Greenhouse and nursery products.** Includes revenues from ornamental plants, cut flowers, rooted cutting, seeds and bulbs, ornamental shrubs and trees, field grown flowers and sod and turf. Also includes revenues from greenhouse vegetables.
 - **Forage crops.** Includes revenues from hay, forage seed, alfalfa, clover and clover seed, aslike, timothy and fescue.
 - **Other crops.** Includes revenues from sugar beets, hops, mangels, turnips, mushrooms, ginseng, and other 'miscellaneous' crops not included in the above categories.
 - **Total crop revenues.** Sum of all the above mentioned crop revenues.
 - **Cattle.** Includes revenues from the sale of steers (feeders and stockers), heifers, cows (dairy and beef), calves and bulls, and semen.
 - **Swine.** Includes revenues from the sale of hogs, weaners, pigs, gilts, feeders, sows, boars, etc.
 - **Poultry.** Includes revenues from the sale of eggs, chickens, pullets, hens, cockerels, capons, commercial broilers and roasters. Also includes revenues from the sale of turkeys, geese, ducks and other fowl.
 - **Dairy products.** Includes revenues for milk and cream for both fluid and industrial milk purposes, plus dairy subsidies.
 - **Other livestock and products.** Includes revenues from the sale of horses, ponies, dogs, furs, sheep and goats, bees and honey, and pregnant mares urine.
 - **Total livestock and products.** Sum of all of the above livestock and products revenues.
 - **Program payments.** Includes income from stabilization payments and other subsidies (such as hog incentive programs, acreage payments, assistance for clearing land and government grants), plus aggregate amounts reported for subsidies, patronage dividends, reimbursements, etc.
 - **Custom work and machine rental.** Includes revenues from custom work, contract work and income generated by the leasing of machinery.
 - **Rental income.** Includes revenues from quota rental (such as milk or tobacco quota), the rental of land and/or buildings, and other rental income (such as the rental of oil or natural gas properties or roads).
 - **Insurance proceeds.** Includes insurance payments for crop or livestock losses due to adverse weather conditions, disease or other reasons.
 - **Forest and maple products.** Sum of the revenues from logs, trees, Christmas trees, wooden fence posts or any related forest products, such as chips or slab wood, net of logging expenses. Also included are revenues from maple products such as maple syrup, maple sugar or maple taffy.
 - **Miscellaneous revenues.** Includes cash advances net of cash advance repayments, patronage dividends (such as dividends from grain pools and payments from co-operatives), quota or levy refunds, revenues from the sale of sand and gravel, and other farm income. This item is relatively more important in the Prairie provinces due, partly, to the Canadian Wheat Board's advances on producers' deliveries.
 - **Total other revenues.** Sum of above revenues for custom work and machine rental, rental income, insurance proceeds, forest and maple products, and miscellaneous revenues.
 - **Total operating revenues.** Sum of all of the above commodity revenues and payments.
- Total operator's income.** Refers to the sum of the net operating income and off-farm income of unincorporated farmers involved in a single operation.
- Unincorporated sector.** Encompasses individual taxfilers who reported positive gross farm income or non-zero net farm income on their Revenue Canada T1 General - Income Tax Return. Those taxfilers who are considered non-farmers for our purposes are excluded. For purposes of statistical tabulations, unincorporated farms with total operating revenues below \$10,000 are also excluded.

Glossaire

Classe économique. Il s'agit de la classification des exploitations agricoles basée sur le total des revenus d'exploitation selon la définition ci-dessous.

Dépenses d'exploitation. Il s'agit des coûts d'exploitation qu'absorbent les exploitants agricoles pour les biens et les services qui servent à la production agricole. Les achats entre exploitations sont inclus dans les estimations. L'allocation du coût en capital est exclue des dépenses d'exploitation en raison des différences de concept entre l'amortissement économique et la dépréciation déclarée pour l'impôt sur le revenu. Certains postes des dépenses sont déclarés au coût net (taxes foncières, intérêts, et carburant, qui sont nets des rabais s'appliquant à l'exploitation agricole). Aux fins des tableaux statistiques, les dépenses d'exploitation sont ventilées de la façon suivante:

- **Engrais et chaux.** Comprend toutes les dépenses au titre des engrais et de la chaux.
- **Pesticides.** Comprend les dépenses au titre des herbicides, pesticides, insecticides et fongicides ou pour tout autre type de produits chimiques tels que les produits pulvérisés destinés aux récoltes ou aux animaux.
- **Semences et plants.** Comprend les dépenses au titre des semences et des plants (y compris les plantes d'ornement, les boutures racinées et les bulbes).
- **Autres dépenses au titre des cultures.** Comprend les dépenses se rapportant aux 'fournitures agricoles' plus les conteneurs, les dépenses au titre de la ficelle (pour les sacs, les conteneurs, la ficelle et le matériel servant à emballer, contenir ou expédier des produits agricoles). Les dépenses d'irrigation pour l'achat d'eau ou de droits d'eau sont également incluses ici.
- **Total des dépenses au titre des cultures.** Somme des dépenses ci-dessus au titre des engrais et de la chaux, des pesticides, des semences et des plants et des autres dépenses au titre des cultures.
- **Achats de bovins.** Comprend les achats de bovins d'engraissement, de bovins de long engraissement, de vaches laitières ou de boucherie, de taureaux et de veaux.
- **Achats de porcs.** Comprend les achats de porcs, de verrats, de truies, de jeunes truies et de porcelets sevrés.
- **Achats de volaille.** Comprend les achats d'oeufs, de poulettes, de poulets à griller et de poules pondeuses. Comprend également les achats de dindes, de canards, d'oies et d'autres volailles.
- **Autres achats de bétail.** Comprend les achats de chevaux, de poneys, de visons, de renards, de lapins, d'abeilles, de moutons, d'agneaux et de chèvres.
- **Aliments, compléments, paille et litière.** Comprend les dépenses au titre du foin, de la paille et des graines de provende. Comprend également le sel, les minéraux, les vitamines, les concentrés, les compléments et les litières.
- **Honoraires de vétérinaire, médicaments et droits de monte.** Comprend les dépenses se rapportant aux honoraires de vétérinaire, aux droits de monte, aux services de haras, à la semence et aux médicaments.
- **Autres dépenses au titre du bétail.** Comprend les dépenses reliées aux fournitures pour le lait ou le bétail ainsi que les dépenses de l'Association de l'amélioration des troupeaux laitiers et les dépenses de classement des animaux.
- **Total des dépenses au titre du bétail.** Somme de toutes les dépenses au titre du bétail ci-dessus.
- **Petits outils.** Comprend les dépenses pour les petits outils, la quincaillerie, etc.
- **Dépenses nettes au titre des machines, camions et automobiles (carburant).** Comprend les dépenses au titre du carburant (essence, huile, diesel) pour les machines et les camions, nettes des rabais de la taxe sur les carburants et les dépenses de carburant pour les automobiles nettes de la partie pour les particuliers.
- **Réparations, permis/assurances.** Comprend les réparations, les permis et les dépenses d'assurance pour les machines, les camions et les automobiles nettes de la partie pour les particuliers.
- **Total des dépenses au titre des machines.** Somme des dépenses ci-dessus pour les petits outils, des dépenses nettes pour le carburant et les réparations, des permis et de l'assurance.
- **Salaires.** Comprend les salaires et les traitements versés à la main-d'oeuvre embauchée, y compris la pension, et aux membres de la famille, plus tout autre contribution de l'employeur à la Caisse d'indemnisation des accidents du travail, à l'assurance-chômage, au Régime de pensions du Canada ou de rentes du Québec, nets des traitements et salaires versés à soi-même ou aux associés.
- **Loyers.** Figurent ici la location des terrains et des bâtiments pour gagner le revenu agricole. Les coûts de location de contingents sont inclus.
- **Assurances.** Dépenses d'assurance pour les bâtiments agricoles, les cultures et le bétail.
- **Services publics.** Figurent ici le téléphone et les dépenses nettes au titre de l'électricité pour l'exploitation agricole uniquement, ainsi que les dépenses au titre du

gaz naturel, du pétrole, du charbon pour le chauffage des bâtiments agricoles. Figurent également ici le carburant destiné au traitement du tabac, au séchage des cultures ou pour les serres.

- **Travaux à forfait et location de machines.** Figurent ici les dépenses pour la location ou le louage des machines agricoles, l'abattage, le dépeçage, la récolte, le moissonnage-battage, la pulvérisation des récoltes, le nettoyage des grains, les étuces de sol, la pension animale, etc.
- **Frais d'intérêt nets.** Figure ici l'intérêt sur l'argent emprunté pour gagner le revenu agricole, comme par exemple les frais d'intérêt au titre des hypothèques immobilières et les emprunts pour l'achat de machines et de matériel agricoles, net des rabais.
- **Impôts fonciers nets.** Partie commerciale des impôts fonciers pour la maison et les autres propriétés agricoles, nette des rabais pour impôts fonciers.
- **Réparations de bâtiments et de clôtures.** Tous les coûts associés à la réparation et à l'entretien des bâtiments agricoles et des clôtures. Ne figurent pas ici, par contre, les dépenses associées aux immobilisations telles que les rénovations, les modifications ou la construction neuve.
- **Frais divers.** Figurent ici les dépenses pour le fret et le transport par camion, le sable, le sol et le gravier, les fournitures agricoles, les frais comptables ou juridiques, les dépenses de publicité, les coûts de la vente (étalages au bord des routes, commissions, frais d'enchères, etc.), les droits des offices de commercialisation et les autres diverses dépenses agricoles. Ces dépenses sont nettes du coût des produits vendables consommés et des dépenses personnelles ou non commerciales.
- **Total des dépenses générales.** Somme des dépenses ci-dessus pour les salaires, les loyers, l'assurance, les services publics, le travail à forfait et la location de machines, les frais d'intérêt nets, les impôts fonciers nets, les réparations aux bâtiments et aux clôtures et les frais divers.
- **Total des dépenses d'exploitation.** Somme de toutes les dépenses ci-dessus.

Moyenne par exploitation déclarante. Représente l'estimation d'une cellule divisée par le nombre d'exploitations déclarant des données pour celle-ci. Exemple: supposons que le montant des ventes de porcs pour toutes les catégories d'exploitations agricoles au Canada soit égal au total de \$2,000,000 et que 25,500 exploitations de toutes catégories, sur les 230,000 exploitations agricoles canadiennes existantes, ont déclaré des ventes de porcs. Les **ventes moyennes de porcs par exploitation déclarante** seraient égales à \$78,431, tandis que la **moyenne par exploitation** serait égale à \$8,696.

Moyenne par individu déclarant. Représente l'estimation d'une cellule divisée par le nombre de contribuables déclarant des données pour cette cellule.

Non-exploitant. Il s'agit des contribuables qui, aux termes de la Loi de l'impôt sur le revenu, peuvent remplir un état des revenus et dépenses agricoles pour Revenu Canada, mais qui ne sont pas considérés comme des exploitants pour nos propres fins. Ainsi, les contribuables qui ont déclaré 100% de leur revenu agricole au titre des sources d'exploitation suivantes sont considérés comme étant des non-exploitants: bois (y compris les droits de coupe), sapins de Noël, courses de chevaux.

Ratio d'exploitation. Le ratio d'exploitation est la proportion du total des revenus d'exploitation absorbés par le total des dépenses d'exploitation.

Revenu d'exploitation net. Bénéfice (ou perte) de l'exploitation agricole, que l'on calcule à partir du total des revenus d'exploitation, moins le total des dépenses d'exploitation. Ce poste exclut les revenus et les dépenses hors exploitation et il est un chiffre `avant correction aux fins d'impôt`.

Revenus d'exploitation. Il s'agit des revenus provenant de la vente de produits agricoles, ainsi que des paiements et des subventions au titre de l'agriculture. Les revenus provenant de la vente des produits de la forêt et les autres revenus agricoles sont également pris en compte ici. Les ventes entre exploitations agricoles sont comprises dans les estimations. Certains postes sont nets des paiements effectués (les avances en espèces sont nettes des remboursements, par exemple). Aux fins des tableaux statistiques, les revenus d'exploitation sont ventilés selon les catégories suivantes:

- **Céréales et oléagineux.** Somme des revenus au titre du blé, de l'avoine, de l'orge, du seigle, du maïs en grain et du maïs de culture, des autres menus grains, du lin, du colza (canola), du soja, des autres oléagineux et des pois et haricots secs de grande culture.
- **Pommes de terre.** Figurent ici les revenus au titre des pommes de terre de table, de semence et de transformation.
- **Fruits et légumes.** Figurent ici les revenus au titre des fruits et légumes, à l'exclusion des revenus pour les légumes cultivés en serre.
- **Tabac.** Figurent ici les revenus au titre du tabac blond, du tabac en feuille et du tabac brun.
- **Produits de serre et de pépinière.** Figurent ici les revenus au titre des plantes d'ornement, des fleurs à couper, des boutures racinées, des semences et des bulbes, des arbustes et des arbres d'ornement, des fleurs de plein champ et du gazon, de même que les revenus au titre des légumes cultivés en serre.

- **Récoltes de fourrage.** Figurent ici les revenus au titre du foin, des graines fourragères, de la luzerne, du trèfle et des semences de trèfle, du trèfle hybride, de la fléole des prés et de la féтуque.
 - **Autres cultures.** Figurent ici les revenus au titre de la betterave sucrière, du houblon, de la betterave fourragère, du navet, des champignons, du ginseng et des autres cultures `diverses` non mentionnées dans les catégories ci-dessus.
 - **Total des revenus au titre des cultures.** Somme de tous les revenus au titre des cultures mentionnées ci-dessus.
 - **Bovins.** Figurent ici les revenus provenant de la vente de bouvillons (d'engraissement et de long engraissement), de génisses, de vaches (laitières et de boucherie), de veaux et de taureaux, ainsi que de semence.
 - **Porcs.** Figurent ici les revenus au titre de la vente de porcs, de porcelets sevrés, de cochons, de jeunes truies, de porcs de long engraissement, de truies, de verrats, etc.
 - **Volaille.** Figurent ici les revenus au titre de la vente d'oeufs, de poulets, de poulettes, de dindes médiums, de jeunes coqs, de chapons, de poulets à griller ou de broche, ainsi que de dindes, d'oies, de canards et d'autres volailles.
 - **Produits laitiers.** Figurent ici les revenus au titre du lait et de la crème pour le lait liquide ou industriel, plus les subventions laitières.
 - **Autres bétail et produits.** Figurent ici les revenus provenant de la vente de chevaux, de poneys, de chiens, de fourrures, de moutons et de chèvres, d'abeilles et de miel et d'urine de jument gravide.
 - **Total, bétail et produits.** Somme de tous les revenus au titre du bétail et des produits ci-dessus.
 - **Paiements en vertu des programmes.** Figurent ici les revenus sous forme de paiements de stabilisation et autres subventions (programmes d'encouragement à l'élevage du porc, paiements pour les superficies, aide pour le défrichage des terrains et subventions gouvernementales), plus l'ensemble des sommes déclarées pour les subventions, les ristournes, les remboursements, etc.
 - **Travaux à forfait et location de machines.** Figurent ici les revenus au titre du travail à forfait, du travail à contrat et le revenu provenant du louage de machines.
 - **Revenus de location.** Figurent ici les revenus provenant de la location de contingents (lait ou tabac, par exemple), de la location de terrains et/ou de bâtiments et des autres revenus de louage (location de propriétés pétrolières ou gazières, de routes).
 - **Produits d'assurances.** Figurent ici les règlements de sinistre pour les pertes de cultures ou de bétail imputables aux intempéries, à la maladie ou à d'autres causes.
 - **Produits de la forêt et de l'érable.** Somme des revenus au titre des rondins, des arbres, des arbres de Noël, des poteaux de clôture en bois et de tout autre produit de la forêt connexe, comme par exemple les copeaux ou le bois flacheux, nette des dépenses au titre de l'abattage. Figurent également ici les revenus au titre des produits de l'érable, comme le sirop d'érable, le sucre d'érable ou la tire d'érable.
 - **Revenus divers.** Figurent ici les avances en espèces nettes des remboursements d'avances en espèces, les ristournes (telles que les dividendes des groupements céréaliers et les paiements des coopératives), les remboursements de contingentement ou de prélèvement, les revenus au titre de la vente de sable et de gravier et les autres revenus agricoles. Ce poste est relativement plus important dans les provinces des Prairies en raison notamment des avances de la Commission canadienne du blé sur les livraisons des producteurs.
 - **Total des autres revenus.** Somme des revenus ci-dessus pour le travail à forfait et la location de machines, les revenus de location, les produits d'assurances, les produits de la forêt et de l'érable et les revenus divers.
 - **Total des revenus d'exploitation.** Somme des revenus et des paiements au titre des marchandises ci-dessus.
- Revenu total de l'exploitant.** Somme du revenu net d'exploitation et du revenu hors exploitation des exploitants non constitués en société exerçant une activité unique.
- Revenu hors exploitation.** Il s'agit de la somme des salaires et traitements, du revenu net provenant d'un travail indépendant à l'exclusion du revenu agricole, des revenus de placements, des revenus de pensions et des autres revenus hors exploitation. Dans ce bulletin, le revenu hors exploitation ne se rapporte qu'aux exploitants non constitués en société exerçant une activité unique. Voici les définitions des composantes du revenu hors exploitation:
- **Salaires et traitements.** Il s'agit de la somme des salaires et des traitements bruts avant les déductions (y compris le revenu au titre des commissions) selon les feuillets T4 et des autres revenus provenant d'un emploi, comme les pourboires et les gratifications, etc., moins toutes les autres dépenses admissibles.
 - **Revenus d'un travail indépendant non agricole, nets.** Ce poste comprend le revenu d'une entreprise, le revenu professionnel, les commissions et le revenu au titre de la pêche, sur base nette. Le revenu net est le montant déclaré après déduction des dépenses et des coûts du revenu brut.

- **Revenus de placements.** Correspond à la somme du revenu de location net, du revenu net de la société limitée, des dividendes versés par les sociétés canadiennes imposables et des intérêts et autres revenus de placements.
- **Revenus de pensions.** Comprend la sécurité de la vieillesse, les prestations des Régimes de pensions du Canada ou de rentes du Québec et les autres pensions ou retraites.
- **Autres revenus hors exploitation.** Comprend les paiements d'allocations familiales, les prestations d'assurance-chômage, les gains en capital imposables, les pensions alimentaires et prestations de séparation, les revenus des régimes enregistrés d'épargne-retraite et les autres revenus tels que les allocations de retraite, les bourses d'études, le revenu au titre d'un régime enregistré d'épargne-études, les prestations de formation, etc.).

Secteur constitué. Correspond aux corporations qui sont classées comme exerçant une activité agricole (51 pour cent ou plus des ventes totales proviennent d'activités agricoles) et qui ont déclaré des ventes totales (revenus bruts plus revenus produits par les entreprises en coparticipation) de \$25,000 et plus sur leur formule T2 de Revenu Canada - Déclaration d'impôt sur le revenu des corporations.

Secteur non constitué. Correspond aux contribuables qui ont déclaré un revenu agricole brut positif ou un revenu agricole net différent de zéro sur leur formule T1 de Revenu Canada - Déclaration d'impôt général sur le revenu. Les contribuables qui ne sont pas considérés comme des exploitants à nos fins ne sont pas pris en compte. Dans les tableaux statistiques, on exclut également les exploitations agricoles non constituées en société dont les revenus d'exploitation totaux sont inférieurs à \$10,000.

Type d'exploitation. La classification du type d'exploitation est basée sur le pourcentage des ventes du principal produit (ou groupe de produits). Ainsi, les exploitations dont 51 pour cent ou plus des ventes de produits agricoles proviennent des ventes de produits laitiers sont considérées comme des fermes laitières. Aux fins des tableaux statistiques, on a retenu dix types principaux de fermes: laitières, bovines, porcines, productrices de volaille et d'oeufs, combinaison de bétail, productrices de céréales et d'oléagineux, productrices de pommes de terre, productrices de tabac, productrices de fruits et de légumes, pépinières et serres. Tous les autres types d'exploitation non précisés ci-dessus figurent dans la catégorie 'autres types d'exploitation'.

Ca 005



BON DE COMMANDE
Publications de Statistique Canada

STATISTICS CANADA LIBRARY
BIBLIOTHÈQUE STATISTIQUE CANADA



1010112004

<p>POSTEZ À : Vente des publications Statistique Canada Ottawa (Ontario) K1A 0T6</p> <p><i>(En caractères d'imprimerie s.v.p.)</i></p> <p>Entreprise _____</p> <p>Service _____</p> <p>À l'attention de _____</p> <p>Adresse _____</p> <p>Ville _____ Province _____</p> <p>Code postal _____ Tél. _____</p>	<p>TÉLÉCOPIEZ À : (613) 951-1584</p> <p>Le bon télécopié tient lieu de commande originale. Veuillez ne pas envoyer de confirmation.</p>	<p>MODALITÉS DE PAIEMENT</p> <p><input type="checkbox"/> Numéro d'ordre d'achat (<i>inclure s.v.p.</i>) _____</p> <p><input type="checkbox"/> Paiement inclus _____ \$</p> <p><input type="checkbox"/> Envoyez-moi la facture plus tard (max. 500 \$)</p> <p>Portez à mon compte : <input type="checkbox"/> MasterCard <input type="checkbox"/> VISA</p> <p>N° de compte _____</p> <p>Date d'expiration _____</p> <p>Signature _____</p> <p>Numéro de référence du client _____</p>
--	--	---

Numéro au catalogue	Titre	Édition demandée	Abonnement annuel ou prix de la publication			Qté	Total \$
			Canada \$	États-Unis \$ US	Autres pays \$ US		
TOTAL							
Les clients canadiens ajoutent la taxe de 7 % sur les produits et services.							
TOTAL GÉNÉRAL							

Le chèque ou mandat-poste doit être fait à l'ordre du Receveur général du Canada - Publications. Les clients canadiens paient en dollars canadiens; les clients à l'étranger paient le montant total en dollars US tirés sur une banque américaine.

Pour un service plus rapide, composez **1-800-267-6677** Comptes VISA et MasterCard PF 03681 1991-01

This order coupon is available in English upon request