



LIVESTOCK REPORT

JANUARY 1992

Agriculture Division

RAPPORT SUR LE BÉTAIL

JANVIER 1992

Division de l'agriculture

Price: Canada: \$16.50 per issue, \$66.00 annually
 United States: US \$19.75 per issue, US \$79.00 annually
 Other Countries: US \$23.00 per issue, US \$92.00 annually

Prix: Canada: 16,50 \$ l'exemplaire, 66 \$ par année
 États-Unis 19,75 \$ US l'exemplaire, 79 \$ US par année
 Autres pays: 23,00 \$ US l'exemplaire, 92 \$ US par année

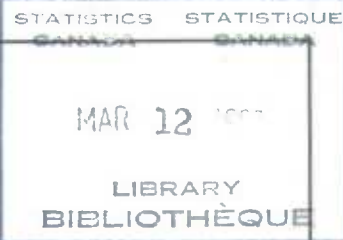

LIVESTOCK REPORT

JANUARY 1, 1992

HIGHLIGHTS

Pigs

Canadian pig inventories continue their upward trend with a 1% year over year increase at January 1, 1992.

Cattle

Cattle and calf inventories in Canada at January 1, 1992 have increased 2% from a year ago.

The beef breeding herd continues to rebuild with beef cows up by 3% and beef heifers for breeding up by 4%.

Sheep

Sheep and lamb numbers in Canada at January 1, 1992 increased by 2% from a year ago.

PIGS, JANUARY 1, 1992

Total Pig Numbers Up 1%

Total pig numbers for Canada at January 1, 1992 are estimated at 10,545,500, up 1% from January 1, 1991 at 10,467,500. In the East, numbers remained unchanged and in the West, numbers increased by 1%.

Sows for Breeding and Bred Gilts Unchanged

The number of sows for breeding and bred gilts is estimated at 1,045,600, virtually unchanged from January 1, 1991 at 1,042,200. Sow numbers are unchanged in the East and up 1% in the West.

RAPPORT SUR LE BÉTAIL

1^{er} JANVIER 1992

FAITS SAILLANTS

Porcs

Les inventaires canadiens de porcs continuent de connaître des hausses. On note une augmentation de 1% du cheptel du 1^{er} janvier 1991 au 1^{er} janvier 1992.

Bovins

Les inventaires de bovins et veaux au 1^{er} janvier 1992 ont augmenté de 2% par rapport à ceux de l'an dernier.

Le troupeau reproducteur de boeuf continue de prendre de l'expansion, le nombre de vaches de boucherie ayant augmenté de 3% et le nombre de génisses de boucherie pour la reproduction ayant connu une hausse de 4%.

Moutons

Le nombre de moutons et d'agneaux au Canada, au 1^{er} janvier 1992, a connu une augmentation de 2% par rapport à l'année précédente.

PORCS, 1^{er} JANVIER 1992

Ensemble des porcs, baisse de 1%

Selon les estimations, le nombre total de porcs au Canada au 1^{er} janvier 1992 était de 10,545,500, soit 1% de plus qu'au 1^{er} janvier 1991, à 10,467,500. L'est n'a connu aucune augmentation tandis que l'ouest a augmentée de 1%.

Truies pour la reproduction et jeunes truies saillies inchangées

Le nombre de truies pour la reproduction et de jeunes truies saillies est estimé à 1,045,600, soit sensiblement le même qu'au 1^{er} janvier 1991 à 1,042,200. Le nombre de truies a resté le même dans l'est et a augmenté de 1% dans l'ouest.

Published by authority of the Minister responsible for Statistics Canada Minister of Industry, Science and Technology, 1992. All rights reserved. No part of this publication may be reproduced, stored in a retrieval system or transmitted in any form or by any means, electronic, mechanical, photocopying, recording or otherwise without prior written permission from Chief, Author Services, Publications Division, Statistics Canada, Ottawa, Ontario, Canada K1A 0T6.

Publication autorisée par le ministre responsable de Statistique Canada Ministre de l'industrie, des Sciences et de la Technologie, 1992. Tous droits réservés. Il est interdit de reproduire ou de transmettre le contenu de la présente publication, sous quelque forme ou par quelque moyen que ce soit, enregistrement sur support magnétique, reproduction, électronique, mécanique, photographique, ou autre, ou de l'emmagasiner dans un système de stockage, sans l'autorisation écrite préalable du Chef, services aux auteurs, Division des publications, Statistique Canada, Ottawa, Ontario, Canada K1A 0T6.



SYMBOLS

The following standard symbols are used in Statistics Canada publications:

- .. figures not available.
- ... figures not appropriate or not applicable.
- nil or zero.
- amount too small to be expressed.
- p preliminary figures.
- r revised.
- x confidential to meet secrecy requirements of the Statistics Act.

This publication was prepared under the direction of:

- **Jacqueline Leblanc-Cooke, Chief,**
Livestock and Animal Products Section
- **Bernie Rosien, Unit Head,**
Livestock and Poultry Unit
- **Peter Meszaros and Conrad Ogradnik Analysts,**
Livestock and Poultry Unit
- **Debbie Dupuis and Sandra Gielfeldt, Technical Officers,**
Livestock and Animal Products Section
- **Donald Cutts and Rick Labovitch, Support Staff,**
Livestock and Animal Products Section

The paper used in this publication meets the minimum requirements of American National Standard for Information Sciences - Permanence of Paper for Printed Library Materials, ANSI Z39.48 - 1984.



SIGNES CONVENTIONNELS

Les signes conventionnels suivants sont employés uniformément dans les publications de Statistique Canada:

- .. nombres indisponibles.
- ... n'ayant pas lieu de figurer.
- néant ou zéro.
- nombres infimes.
- p nombres provisoires.
- r nombres rectifiés.
- x confidentiel en vertu des dispositions de la Loi sur la statistique relatives au secret.

Cette publication a été rédigée sous la direction de:

- **Jacqueline Leblanc-Cooke, chef,**
Section du bétail et des produits d'origine animale
- **Bernie Rosien, chef de la Sous-section**
du bétail et de la volaille
- **Peter Meszaros et Conrad Ogradnik analystes,**
Sous-section du bétail et de la volaille
- **Debbie Dupuis et Sandra Gielfeldt, agents technique**
Section du bétail et des produits d'origine animale
- **Donald Cutts et Rick Labovitch, Personnel de soutien**
Section du bétail et des produits d'origine animale

Le papier utilisé dans la présente publication répond aux exigences minimales de l'«American National Standard for Information Sciences» - «Permanence of Paper for Printed Library Materials», ANSI Z39.48-1984.



Farrowings Unchanged

The 1991 estimate for farrowings from October 1, 1991 to December 31, 1991 of 509,000, up 1% from the 1990 estimate for the same period. Farrowings were virtually unchanged in the East and were up 3% in the West.

Sows to Farrow No Change and Down 1%

Farmers' reports indicate that the number of sows expected to farrow from January 1, 1992, to March 31, 1992 is estimated at 502,900, unchanged from last year. For April 1, 1992 to June 30, 1992, farrowings are expected to be 494,500, a decrease of 1% from the corresponding quarter of a year earlier.

Estimating Procedures – Pigs

Pig estimates contained in this publication are based on information obtained from a sample of farmers across Canada, using probability surveys. Data were collected by mail and telephone interview, through the January Farm Survey, a multi-purpose survey conducted annually at January 1. This is a probability survey stratified by size and type of operation within each province. Indicators of both level and change from last year are produced from this survey. The January Farm Survey replaces the National Livestock Survey conducted at January 1.

In setting estimates, survey indicators were combined with administrative data on slaughter, imports, and exports to construct supply-disposition balance sheets (see page 7), which provide an additional check on survey estimates.

The Census of Agriculture provides inventory benchmarks every five years. Estimates carried in this publication are based on the June 3, 1986 census benchmark.

Slaughter Pigs – Average Warm Dressed Weights, Canada

Porcs abattus – Poids moyens à chaud, Canada

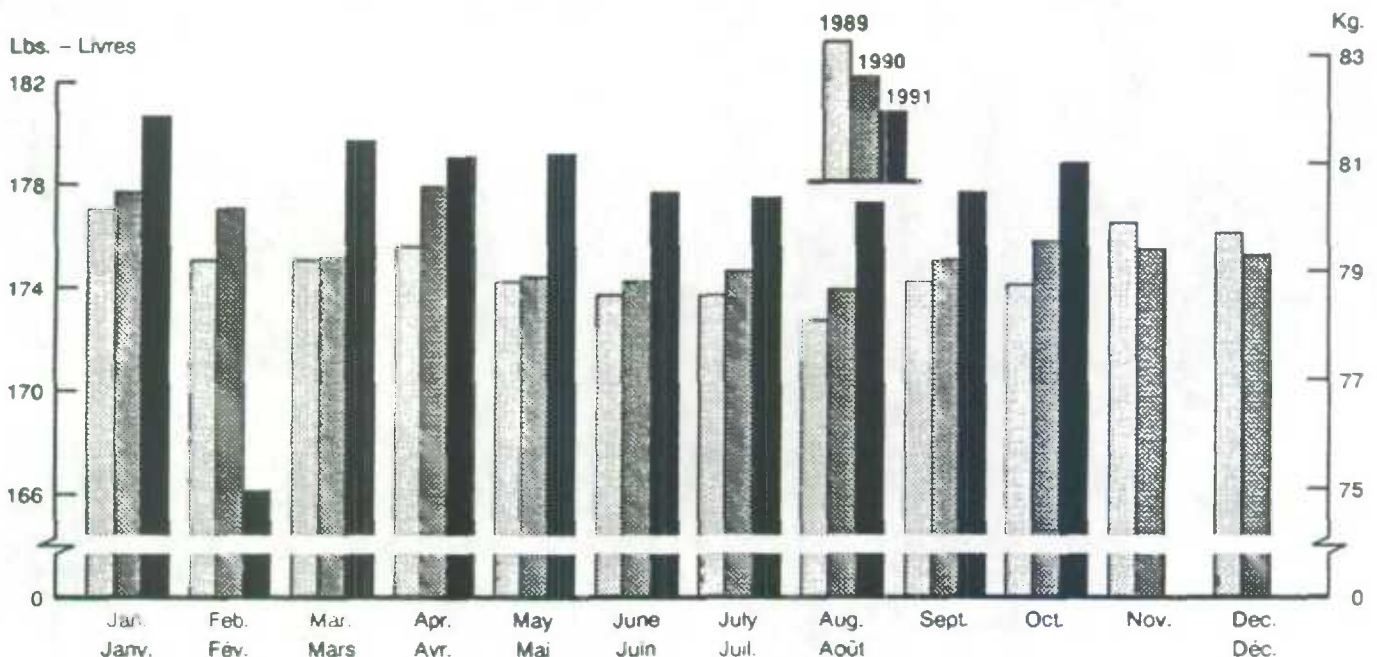

Source: Canada Livestock and Meat Trade Report.

Source: Rapport sur le marché des bestiaux et de la viande au Canada.

Mises bas Inchangées

Selon l'estimation de 1991, il y a eu 509,000 mises bas entre le 1^{er} octobre 1991 et le 31 décembre 1991, soit 1% de plus que pour la période correspondante de 1990. Le nombre de mises bas a resté le même dans l'est et a augmenté de 3% dans l'ouest.

Truies devant mettre bas, inchangées et baisse de 1%

D'après les renseignements fournis par les cultivateurs, on estime que 502,900 truies qui mettront bas entre le 1^{er} janvier 1992 et le 31 mars 1992, n'a connu aucune hausse d'augmentation par rapport au premier trimestre de 1990. Pour la période du 1^{er} avril 1992, au 30 juin 1992, on estime que 494,500 truies mettront bas soit, une diminution de 1% comparé à la période correspondante de 1991.

Procédures d'estimation – Porcs

Les estimations de porcs, contenues dans cette publication sont basées sur l'information obtenue d'un échantillon d'éleveurs, à travers le Canada rejoins à l'aide d'enquêtes probabilistes. Les données ont été recueillies à l'aide de questionnaires envoyés par la poste et d'entrevues téléphoniques, en se servant de l'Enquête de janvier sur les fermes qui est une enquête à buts multiples conduite au 1^{er} janvier. C'est une enquête de type probabiliste, stratifiée par type et taille d'opération à l'intérieur de chaque province. L'enquête produit des indicateurs du niveau des inventaires ainsi que la variation de ceux-ci par rapport à l'année précédente. L'Enquête de janvier sur les fermes remplace l'Enquête Nationale sur les fermes conduite au 1^{er} janvier.

Lors de la préparation des estimations, on combine les indicateurs de l'enquête aux données administratives sur les abattages, les importations et les exportations afin d'arriver à des bilans sur la disponibilité et l'écoulement (voir page 7) qui permettent une vérification additionnelle des estimations.

Le recensement de l'agriculture établit les niveaux inventaires tous les cinq ans. Les estimations contenues dans cette publication sont basées sur les données du recensement du 3 juin 1986.

TABLE 1. Total Pigs: Number on Farms, by Province, 1991 and 1992

TABLEAU 1. Total des porcs: nombre dans les fermes, par province, 1991 et 1992

Province	January 1, 1991 ^f	April 1 1991 ^f	July 1, 1991 ^f	October 1, 1991 ^f	January 1, 1992	January 1, 1992/1991
	1 ^{er} janvier 1991 ^f	1 ^{er} avril 1991 ^f	1 ^{er} juillet 1991 ^f	1 ^{er} octobre 1991 ^f	1 ^{er} janvier 1992	1 ^{er} janvier 1992/1991
	'000					%
Nfld. - T-N.	17.0	17.0	16.5	16.5	16.5	97
P.E.I. - I. - P. - É	105.0	105.0	108.0	107.0	107.0	102
N.S. - N. - É.	130.0	131.0	130.0	128.0	125.0	96
N.B. - N. - B.	75.0	75.0	79.0	82.0	80.0	107
Qué.	2,969.0	2,964.0	2,994.0	3,019.0	3,021.0	102
Ont.	3,116.0	3,089.0	3,112.0	3,129.0	3,082.0	99
East - Total - Est	6,412.0	6,381.0	6,439.5	6,481.5	6,431.5	100
Man.	1,285.0	1,273.0	1,256.0	1,278.0	1,296.0	101
Sask.	823.0	825.0	828.0	842.0	850.0	103
Alta. - Alb.	1,718.0	1,716.0	1,702.0	1,722.0	1,738.0	101
B.C. - C. - B.	229.5	223.5	229.0	225.0	230.0	100
West - Total - Ouest	4,055.5	4,037.5	4,015.0	4,067.0	4,114.0	101
CANADA	10,467.5	10,418.5	10,454.5	10,548.5	10,545.5	101

TABLE 2. Sows for Breeding and Bred Gilts: Number on Farms, by Province, 1991 and 1992

TABLEAU 2. Truies pour la reproduction et jeunes truies saillies: nombre dans les fermes, par province, 1991 et 1992

Province	January 1, 1991 ^f	April 1 1991 ^f	July 1, 1991 ^f	October 1, 1991 ^f	January 1, 1992	January 1, 1992/1991
	1 ^{er} janvier 1991 ^f	1 ^{er} avril 1991 ^f	1 ^{er} juillet 1991 ^f	1 ^{er} octobre 1991 ^f	1 ^{er} janvier 1992	1 ^{er} janvier 1992/1991
	'000					%
Nfld. - T-N.	1.8	1.8	1.7	1.7	1.7	94
P.E.I. - I. - P. - É	10.7	11.0	11.0	11.0	11.0	103
N.S. - N. - É.	11.1	11.8	11.5	11.0	10.5	95
N.B. - N. - B.	6.6	7.1	7.1	7.1	6.7	102
Qué.	284.0	285.0	285.0	285.0	287.0	101
Ont.	317.0	317.0	315.0	315.0	315.0	99
East - Total - Est	631.2	633.7	631.3	630.8	631.9	100
Man.	127.0	128.0	128.0	128.0	128.0	101
Sask.	83.0	84.0	84.0	85.0	83.0	100
Alta. - Alb.	179.0	179.0	178.0	180.0	181.0	101
B.C. - C. - B.	22.0	22.3	22.5	21.7	21.7	99
West - Total - Ouest	411.0	413.3	412.5	414.7	413.7	101
CANADA	1,042.2	1,047.0	1,043.8	1,045.5	1,045.6	100

TABLE 3. Boars, Breeding Stock, All Other Pigs: Number on Farms, by Province, January 1 1991 and 1992

TABLEAU 3. Verrats. Stocks de reproduction, tous autres porcs: nombre dans les fermes, par province, 1^{er} janvier 1991 et 1992

Province	Boars, six months and over			Breeding Stock			All Other Pigs		
	Verrats, six mois et plus			Pour la reproduction			Tous les autres porcs		
	1991 ^f	1992	1992/1991	1991 ^f	1992	1992/1991	1991 ^f	1992	1992/1991
	'000	%		'000	%		'000	%	
Nfld. - T.-N.	0.1	0.1	100	1.9	1.8	95	15.1	14.7	97
P.E.I. - I.-P.-É.	0.6	0.7	117	11.3	11.7	104	93.7	95.3	102
N.S. - N.-É.	0.6	0.6	100	11.7	11.1	95	118.3	113.9	96
N.B. - N.-B.	0.4	0.5	125	7.0	7.2	103	68.0	72.8	107
Qué.	14.0	14.0	100	298.0	301.0	101	2,671.0	2,720.0	102
Ont.	20.0	19.0	95	337.0	334.0	99	2,779.0	2,748.0	99
East - Total - Est	35.7	34.9	98	666.9	666.8	100	5,745.1	5,764.7	100
Man.	8.0	8.5	106	135.0	136.5	101	1,150.0	1,159.5	101
Sask.	7.0	7.0	100	90.0	90.0	100	733.0	760.0	104
Alta. - Alb.	12.0	12.0	100	191.0	193.0	101	1,527.0	1,545.0	101
B.C. - C.-B.	1.5	1.5	100	23.5	23.2	99	206.0	206.8	100
West - Total - Ouest	28.5	29.0	102	439.5	442.7	101	3,616.0	3,671.3	102
CANADA	64.2	63.9	100	1,106.4	1,109.5	100	9,361.1	9,436.0	101

TABLE 4. All Other Pigs: Number on Farms, by Province, January 1, 1991 and 1992

TABLEAU 4. Tous les autres porcs: nombre dans les fermes, par province, le 1^{er} janvier 1991 et 1992

Province	Under 45 lb. (20kg)			45-130 lb. (20-60kg)			Over 130 lb. (60kg)		
	Moins de 45 liv (20kg)			45-130 liv. (20-60kg)			Plus de 130 liv (60kg)		
	1991 ^f	1992	1992/1991	1991 ^f	1992	1992/1991	1991 ^f	1992	1992/1991
	'000	%		'000	%		'000	%	
Nfld. - T.-N.	5.0	4.9	98	5.7	5.5	96	4.4	4.3	98
P.E.I. - I.-P.-É.	31.1	32.0	103	32.8	33.0	101	29.8	30.3	102
N.S. - N.-É.	37.1	35.5	96	41.0	39.9	97	40.2	38.5	96
N.B. - N.-B.	21.0	21.9	104	25.5	27.3	107	21.5	23.6	110
Qué.	990.0	995.0	101	900.0	925.0	103	781.0	800.0	102
Ont.	963.0	948.0	98	970.0	960.0	99	846.0	840.0	99
East - Total - Est	2,047.2	2,037.3	100	1,975.0	1,990.7	101	1,722.9	1,736.7	101
Man.	405.0	410.0	101	395.0	397.0	101	350.0	352.5	101
Sask.	240.0	244.0	102	250.0	259.0	104	243.0	257.0	106
Alta. - Alb.	505.0	510.0	101	500.0	505.0	101	522.0	530.0	102
B.C. - C.-B.	70.5	70.0	99	70.0	70.8	101	65.5	66.0	101
West - Total - Ouest	1,220.5	1,234.0	101	1,215.0	1,231.8	101	1,180.5	1,205.5	102
CANADA	3,267.7	3,271.3	100	3,190.0	3,222.5	101	2,903.4	2,942.2	101

TABLE 5. Sows Farrowed and Sows Bred to Farrow, by Designated Quarters

TABLEAU 5. Truies ayant mis bas et truies devant mettre bas, par trimestre

Province	July–August–September			October–November–December		
	Juillet–août–septembre			Octobre–novembre–décembre		
	1990	1991 ^f	1991/1990	1990 ^f	1991 ^f	1991/1990
	Farrowed–Ayant mis bas					
	'000		%	'000		%
Nfld. – T. – N.	0.7	0.8	114	0.8	0.8	100
P.E.I. – I.P. – É.	5.6	5.2	93	5.7	5.7	100
N.S. – N – É.	6.8	6.3	93	6.7	5.9	88
N.B. – N – B.	3.8	4.2	111	3.8	3.8	100
Qué.	148.0	150.0	101	151.0	152.0	101
Ont.	148.0	146.0	99	147.0	146.0	99
East–Total–Est	312.9	312.5	100	315.0	314.2	100
Man.	65.0	69.0	106	68.0	71.0	104
Sask.	33.0	34.0	103	33.0	33.0	100
Alta. – Alb.	75.0	77.0	103	76.0	78.0	103
B.C. – C. – B.	12.8	12.7	99	12.9	12.8	99
West–Total–Ouest	185.8	192.7	104	189.9	194.8	103
CANADA	498.7	505.2	101	504.9	509.0	101

	January–February–March			April–May–June		
	Janvier–février–mars			Avril–mai–juin		
	1991 ^f	1992	1992/1991	1991 ^f	1992	1992/1991
	Farrowed			Farrowed		
	Ayant mis bas			Ayant mis bas		
	Expected to Farrow			Expected to Farrow		
	Devant mettre bas			Devant mettre bas		
	'000		%	'000		%
Nfld. – T. – N.	0.8	0.8	100	0.8	0.8	100
P.E.I. – I.P. – É.	5.8	5.5	95	5.6	5.3	95
N.S. – N – É.	6.9	6.0	87	6.4	6.0	94
N.B. – N – B.	3.7	4.0	108	4.2	4.0	95
Qué.	150.0	152.0	101	150.0	150.0	100
Ont.	146.0	145.0	99	145.0	143.0	99
East–Total–Est	313.2	313.3	100	312.0	309.1	99
Man.	67.0	69.0	103	67.0	67.0	100
Sask.	33.0	32.0	97	32.0	31.0	97
Alta. – Alb.	76.0	76.0	100	76.0	75.0	99
B.C. – C. – B.	12.8	12.6	98	12.8	12.4	97
West–Total–Ouest	188.8	189.6	100	187.8	185.4	99
CANADA	502.0	502.9	100	499.8	494.5	99

TABLE 6. Pigs Born and Pigs Saved(1), by Province, 4th quarter 1990 and 1991

TABLEAU 6. Porcelets nés et porcelets réchappés(1), par province, 4^{ième} trimestre de 1990 et 1991

Province	Pigs Born			Pigs Saved(1)		
	Porcelets nés			Porcelets réchappés(1)		
	1990 ^f	1991	1991/1990	1990 ^f	1991	1991/1990
	'000		%	'000		%
Nfld.-T.N.	9.1	7.9	87	8.3	7.2	87
P.E.I.-I.-P.-É.	49.8	52.1	105	45.0	47.6	106
N.S.-N.-É.	61.0	56.3	92	55.3	50.8	92
N.B.-N.-B.	35.5	35.4	100	30.8	30.7	100
Qué	1,365.0	1,395.0	102	1,233.0	1,240.0	101
Ont.	1,340.0	1,330.0	99	1,154.1	1,147.0	99
East—Total—Est	2,860.4	2,876.7	101	2,526.5	2,523.3	100
Man.	630.0	655.0	104	560.2	580.0	104
Sask.	300.0	305.0	102	264.0	265.0	100
Alta. — Alb.	690.0	710.0	103	616.0	640.0	104
B.C. — C.—B.	115.0	113.0	98	108.5	107.9	99
West—Total—Ouest	1,735.0	1,783.0	103	1,548.7	1,592.9	103
CANADA	4,595.4	4,659.7	101	4,075.2	4,116.2	101

(1) Pigs alive at weaning time or alive, not yet weaned, at December 31st

(1) Porcs vivants à l'âge du sevrage ou vivants et non encore sevrés le 31 décembre

TABLE 7. Pig Estimates, Canada, 1991 and 1992

TABLEAU 7. Estimations des porcs, Canada, 1991 et 1992

	January 1, 1991 ^f	April 1, 1991 ^f	July 1, 1991 ^f	October 1, 1991 ^f	January 1, 1992	January 1, 1992/1991
	1 ^{er} janvier 1991 ^f	1 ^{er} avril 1991 ^f	1 ^{er} juillet 1991 ^f	1 ^{er} octobre 1991 ^f	1 ^{er} janvier 1992	1 ^{er} janvier 1992/1991
	'000					%
Inventory — Inventaire						
Breeding stock, six months and over — Pour le reproduction, six mois et plus	1,106.4	1,111.8	1,108.8	1,110.4	1,109.5	100
Sows for breeding and bred gilts — Truies pour la reproduction et jeunes truies saillies	1,042.2	1,047.0	1,043.8	1,045.5	1,045.6	100
Boars, six months and over — Verrats de six mois et plus	64.2	64.8	65.0	64.9	63.9	100
All Other Pigs — Tous les autres porcs	9,361.1	9,306.7	9,345.7	9,438.1	9,436.0	101
Under 45 lb. (20kg) — Moins de 45 liv (20kg)	3,267.7	3,293.5	3,223.6	3,267.7	3,271.3	100
45–130 lb. (20–60 kg) — 45–130 liv (20–60 kg)	3,190.0	3,177.3	3,218.7	3,231.8	3,222.5	101
Over 130 lb (60 kg) — Plus de 130 liv (60kg)	2,903.4	2,835.9	2,903.4	2,938.6	2,942.2	101
Total	10,467.5	10,418.5	10,454.5	10,548.5	10,545.5	101

TABLE 8. Canada Supply—Disposition Balance Sheet for Pigs, by Quarter – Preliminary

TABLEAU 8. Bilan sur la disponibilité et l'écoulement des porcs, par trimestre – Préliminaire

	1991			
	1 st Quarter ^r 1 ^{er} trimestre ^r	2 nd Quarter ^r 2 ^{ième} trimestre ^r	3 rd Quarter ^r 3 ^{ième} trimestre ^r	4 th Quarter 4 ^{ième} trimestre
	animals – '000 – animaux			
Beginning Inventory – Inventaire du début	10,467.5	10,418.5	10,454.5	10,548.5
Pigs saved – Porcelets réchappés	3,990.7	3,974.3	4,043.2	4,116.2
International imports (1) – Importations interna- tionales(1)	–	–	–	–
Total Supply – Disponibilité totale	14,458.2	14,392.8	14,497.7	14,664.7
Ending Inventory – Inventaire de la fin	10,418.5	10,454.5	10,548.5	10,545.5
Deaths – Morts	140.3	139.1	138.9	140.9
Condemnations(2) – Condamnations(2)	14.5	14.0	14.1	15.1
Output – Débit	3,884.9	3,785.2	3,796.2	3,963.2
International exports(3) – Exportations internationales(3)	246.1	298.6	294.4	221.3
Killed and eaten – Tués et consommés	13.4	3.4	1.7	27.0
Federal – Provincial inspected slaughter(1) – Abattages inspectés au fédéral et au provincial(1)	3,503.8	3,364.4	3,377.1	3,616.1
Other slaughter – Autres abattages	131.6	134.8	146.5	145.3
Residual – Résiduel	(10.0)	(16.0)	(23.5)	(46.5)

(1) Canada Livestock and Meat Trade Report – Rapport sur le marché des bestiaux et de la viande au Canada

(2) Agriculture Canada, Health of Animals – Agriculture Canada, Hygiène vétérinaire.

(3) Statistics Canada, International Trade Division. – Statistique Canada, Division du Commerce International.

Pigs: Graded and Ungraded⁽¹⁾, Canada (Average weekly figures by month)
Porcs: Classés et non-classés,⁽¹⁾ Canada (Données hebdomadaires moyennes par mois)

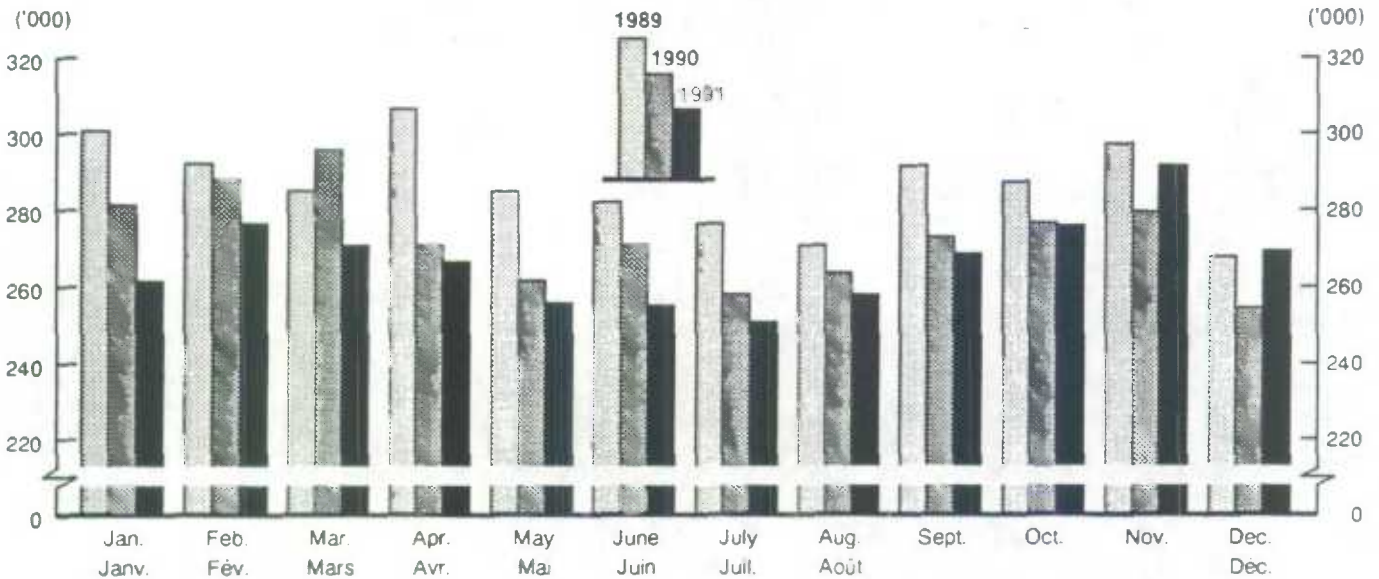

⁽¹⁾ In federally and provincially inspected plants.
⁽¹⁾ Dans les abattoirs inspectés par les gouvernements fédéral et provinciaux.
 Source: Canada Livestock and Meat Trade Report.
 Source: Rapport sur le marché des bestiaux et de la viande au Canada.

Pigs: Weighted Average Price, Index 100, Dressed, Ontario
Porcs: Prix moyens pondérés, indice 100, habillés, Ontario

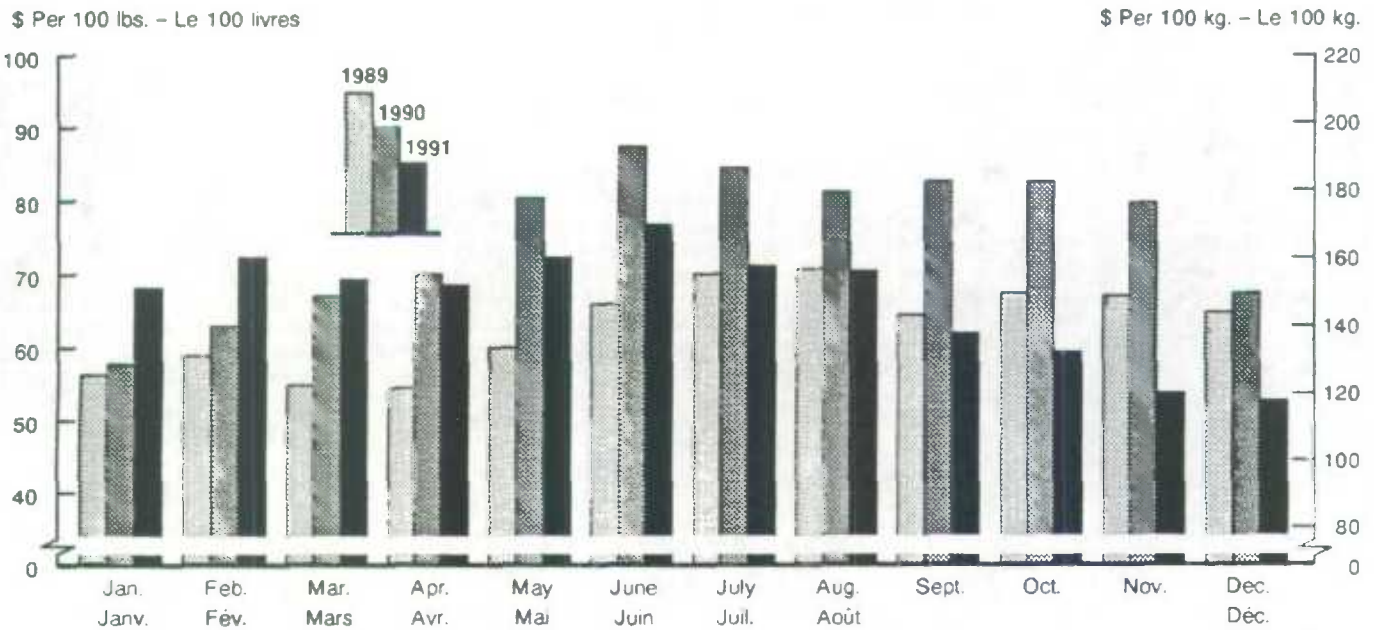

Source: Canada Livestock and Meat Trade Report.
 Source: Rapport sur le marché des bestiaux et de la viande au Canada.

CATTLE AND SHEEP, JANUARY 1, 1992

Cattle Numbers Up 2%

Total cattle and calves in Canada at January 1, 1992 are estimated at 11,415,600 head, up 2% from January 1, 1991, at 11,197,500 head.

Milk Cows Down 2%

Milk cows are estimated at 1,380,300, a decrease of 2% from January 1, 1991. Numbers decreased 2% in the East and 1% in the West. Dairy heifers are estimated to have decreased by 2%.

Beef Cows Up 3%

Beef cows at January 1, 1992 are estimated at 3,666,000 head compared to 3,560,900 at January 1, 1991, an increase of 3%. Eastern regions increased by 2% and the Western regions increased by 3%. Beef heifers for breeding increased by 4% while heifers for slaughter increased by 2%.

Steers Up 6%

Steers at January 1, 1992 are estimated at 886,900, up 6% from the January 1, 1991 estimate of 839,600. This is the result of an estimated 10% increase in the East and a 3% increase in the West.

Sheep and Lambs Up 2%

Sheep and lamb numbers at January 1, 1992 are estimated at 554,100, up 2% from 541,300 at January 1, 1991. This is due to a 1% increase in the East and a 4% increase in the West. Sheep one year and over increased by 3% and lambs under one year old increased by 2%.

Methodology Summary – Cattle and Sheep

Cattle and sheep estimates carried in this publication are based on information provided by a sample of farmers in each province across the country. Livestock data are collected through telephone and mail surveys at January 1. Level estimates as well as measures of change in cattle and sheep numbers from previous surveys are generated and chained to previous estimates to arrive at current figures. The sample is stratified by province and by size of operation. Results of surveys are modified to conform with supply-disposition balance sheets, which include births, deaths, marketings, interprovincial and international movements as well as changes in inventory.

BOVINS ET MOUTONS, 1^{er} JANVIER 1992

Bovins augmentation de 2%

Le nombre de gros bovins et de veaux au Canada établi le 1^{er} janvier 1992 était de 11,415,600, soit une hausse de 2% par rapport au niveau de 11,197,500 au 1^{er} janvier 1991.

Vaches laitières, diminution de 2%

Selon les estimations, le nombre de vaches laitières était de 1,380,300, soit 2% de moins qu'au 1^{er} janvier 1991. Les inventaires ont diminué de 2% dans l'est et 1% dans l'ouest. Les génisses laitières étaient à la baisse de 2%.

Vaches de boucherie, hausse de 3%

Le nombre de vaches de boucherie au 1^{er} janvier 1992 était de 3,666,000 têtes, soit une hausse de 3% par rapport au 1^{er} janvier 1991 (3,560,900). Les régions de l'est ont augmenté de 2% et celles de l'ouest de 3%. Les génisses de boucherie pour le remplacement ont augmenté de 4%, tandis que celles pour l'abattage ont connu une hausse de 2%.

Bouvillons, hausse de 6%

Selon les estimations, le nombre de bouvillons au 1^{er} janvier 1992 était de 886,900 contre 839,600 au 1^{er} janvier 1991, soit une augmentation de 6%. Cette hausse provient d'une augmentation de 10% dans l'est et une augmentation de 3% dans l'ouest.

Moutons et agneaux augmentation de 2%

Selon les estimations, le nombre de moutons et d'agneaux au 1^{er} janvier 1992, était de 554,100 contre 541,300 au 1^{er} janvier 1991, une augmentation de 2%. Une augmentation de 1% dans l'est et de 4% dans l'ouest ont est responsable. Le troupeau de moutons d'un an et plus a augmenté de 3% et celui d'agneaux de moins d'un an a augmenté de 2%.

Aperçu de la Méthodologie – Bovins et moutons

Les estimations relatives aux bovins et moutons figurant dans la présente publication se fondent sur des renseignements fournis par un échantillon d'éleveurs de chaque province. Les données sont recueillies à l'aide d'une enquête effectué par téléphone et par la poste au 1^{er} janvier. Des estimations de niveau ainsi que les variations du nombre de bovins et moutons depuis l'enquête précédente soit produites et appliquées aux estimations précédentes pour produire les chiffres actuels. L'échantillon est stratifié selon la province et la taille de l'exploitation. On ajuste ensuite les résultats de cette enquête afin de les rendre compatibles avec les bilans sur la disponibilité et l'écoulement. Ces bilans comprennent les mises bas, les mortalités, les mises en marché, les mouvements interprovinciaux et internationaux ainsi que les variations dans les inventaires.

In setting estimates, survey indicators were combined with administrative data on slaughter, imports and exports to construct supply-disposition balance sheets (see pages 14 and 16), which provide an additional check on survey estimates.

Lors de la préparation des estimations, on combine les indicateurs de l'enquête aux données administratives sur les abattages, les importations et les exportations afin d'arriver à des bilans sur la disponibilité et l'écoulement (voir pages 14 et 16) qui permettent une vérification additionnelle des estimations.

The Census of Agriculture provides inventory benchmarks every five years. Estimates carried in this publication are based on the June 3, 1986 census benchmark.

Le recensement sur l'agriculture établit les niveaux des inventaires tous les cinq ans. Les estimations contenues dans cette publication sont basées sur les données du recensement du 3 juin 1986.

Cattle and Calves: Slaughtering in Federal Inspected Packing Plants
Bovins et veaux: Abattages dans les abattoirs inspectés par le fédéral

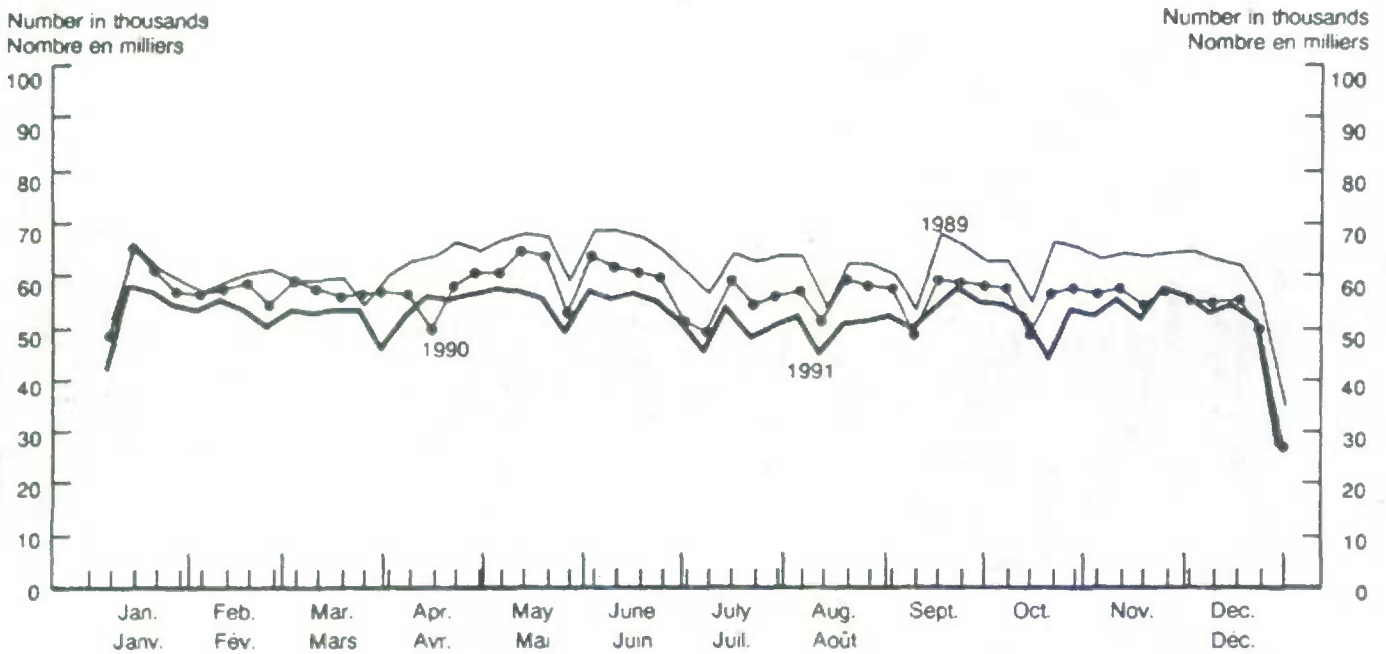

Source: Agriculture Canada.

TABLE 9. Cattle: Number on Farms, by Class and Province, January 1, 1991 and 1992

TABLEAU 9. Bovins: Nombres dans les fermes, par classe et province, le 1^{er} janvier 1991 et 1992

Province	Total cattle and calves			Bulls, one year old and older		
	Gros bovins et veaux			Taureaux, un an et plus		
	1991 ^f	1992	1992/1991	1991	1992	1992/1991
	'000		%	'000		%
Nfld. - T. - N.	8.5	8.6	101	0.2	0.2	100
P.E.I. - I.P. - É	93.0	92.0	99	1.1	1.0	91
N.S. - N - É.	119.0	118.0	99	1.6	1.6	100
N.B. - N - B.	98.0	100.0	102	1.8	1.8	100
Qué.	1,253.0	1,251.0	100	24.0	24.0	100
Ont.	2,200.0	2,190.0	100	30.0	31.0	103
East - Total - Est	3,771.5	3,759.6	100	58.7	59.6	102
Man.	951.0	1,000.0	105	19.5	20.0	103
Sask.	1,875.0	1,925.0	103	41.0	42.0	102
Alta. - Alb.	3,950.0	4,060.0	103	80.0	83.0	104
B.C. - C. - B.	650.0	671.0	103	11.0	12.0	109
West - Total - Ouest	7,426.0	7,656.0	103	151.5	157.0	104
CANADA	11,197.5	11,415.6	102	210.2	216.6	103
	Milk Cows			Dairy Heifers (2)		
	Vaches laitières(1)			Génisses laitières (2)		
	1991	1992	1992/1991	1991	1992	1992/1991
	'000		%	'000		%
Nfld. - T. - N.	4.2	4.3	102	1.0	1.0	100
P.E.I. - I.P. - É	19.8	19.3	97	8.1	8.0	99
N.S. - N - É.	31.7	31.0	98	14.7	14.3	97
N.B. - N - B.	26.1	25.7	98	10.4	10.3	99
Qué.	545.0	530.0	97	240.0	235.0	98
Ont.	460.0	450.0	98	231.0	226.0	98
East - Total - Est	1,086.8	1,060.3	98	505.2	494.6	98
Man.	68.0	67.0	99	25.5	25.0	98
Sask.	52.0	50.0	96	15.0	14.0	93
Alta. - Alb.	125.0	123.0	98	46.0	46.0	100
B.C. - C. - B.	78.0	80.0	103	28.5	29.0	102
West - Total - Ouest	323.0	320.0	99	115.0	114.0	99
CANADA	1,409.8	1,380.3	98	620.2	608.6	98

See footnote(s) at end of table.

Voir note(s) à la fin du tableau.

TABLE 9. Cattle: Number on Farms, by Class and Province, January 1, 1991 and 1992

TABLEAU 9. Bovins: Nombres dans les fermes, par classe et province, le 1^{er} janvier 1991 et 1992

Province	Beef Cows (3)			Beef heifers for breeding (4)		
	Vaches de boucherie (3)			Vaches de boucherie pour la reproduction (4)		
	1991 ^f	1992	1992/1991	1991 ^f	1992	1992/1991
	'000		%	'000		%
Nfld. - T. - N.	1.1	1.1	100	0.2	0.2	100
P.E.I. - I. - P. - É	11.4	11.0	96	3.0	2.8	93
N.S. - N - É.	23.5	23.2	99	6.4	6.2	97
N.B. - N - B.	17.9	17.7	99	4.4	4.5	102
Qué.	176.0	180.0	102	43.0	45.0	105
Ont.	381.0	390.0	102	108.0	113.0	105
East - Total - Est	610.9	623.0	102	165.0	171.7	104
Man.	392.0	410.0	105	56.0	59.0	105
Sask.	850.0	870.0	102	140.0	143.0	102
Alta. - Alb.	1,475.0	1,525.0	103	229.0	240.0	105
B.C. - C. - B.	233.0	238.0	102	38.5	40.0	104
West - Total - Ouest	2,950.0	3,043.0	103	463.5	482.0	104
CANADA	3,560.9	3,666.0	103	628.5	653.7	104

	Heifers for slaughter(5)			Steers, one year old and older			Calves under one year old		
	Génisses élevées pour l'abattage(5)			Bouvillons, un an et plus			Veaux, moins d'un an		
	1991 ^f	1992	1992/1991	1991 ^f	1992	1992/1991	1991 ^f	1992	1992/1991
	'000		%	'000		%	'000		%
Nfld. - T. - N.	0.1	0.1	100	0.1	0.1	100	1.6	1.6	100
P.E.I. - I. - P. - É	5.9	5.8	98	19.2	18.8	98	24.5	25.3	103
N.S. - N - É.	4.5	4.5	100	7.0	7.0	100	29.6	30.2	102
N.B. - N - B.	4.1	5.0	122	8.3	10.0	120	25.0	25.0	100
Qué.	16.0	17.0	106	59.0	65.0	110	150.0	155.0	103
Ont.	150.0	135.0	90	245.0	270.0	110	595.0	575.0	97
East - Total - Est	180.6	167.4	93	338.6	370.9	110	825.7	812.1	98
Man.	32.0	35.0	109	74.0	74.0	100	284.0	310.0	109
Sask.	42.0	43.0	102	88.0	90.0	102	647.0	673.0	104
Alta. - Alb.	120.0	135.0	113	315.0	323.0	103	1,560.0	1,585.0	102
B.C. - C. - B.	4.0	5.0	125	24.0	29.0	121	233.0	238.0	102
West - Total - Ouest	198.0	218.0	110	501.0	516.0	103	2,724.0	2,806.0	103
CANADA	378.6	385.4	102	839.6	886.9	106	3,549.7	3,618.1	102

(1) All females which have calved, raised mainly for milk purposes.

(1) Toutes les femelles qui ont vêlé, élevées pour la production laitière.

(2) All females, one year old or older, which have never calved, raised for dairy herd replacement.

(2) Toutes les femelles d'un an ou plus, qui n'ont jamais vêlé, élevées pour le remplacement des vaches laitières.

(3) All females which have calved, raised mainly for beef purposes.

(3) Toutes les femelles qui ont vêlé, élevées pour la boucherie.

(4) All females, one year and older, which have never calved, raised for beef herd replacement.

(4) Toutes les femelles d'un an ou plus, qui n'ont jamais vêlé, élevées pour le remplacement des bovins de boucherie.

(5) All females, one year and older, which have never calved, raised for slaughter.

(5) Toutes les femelles d'un an ou plus, qui n'ont jamais vêlé, élevées pour l'abattage.

TABLE 10. Calves born, July–January 1990 and 1991, by Province

TABLEAU 10. Veaux nés, juillet–janvier 1990 et 1991, par province

Province	1990	1991	1991/1990
	'000		%
Newfoundland – Terre–Neuve	1.5	1.7	113
Prince Edward Island – Ile–du– Prince–Édouard	11.1	11.1	100
Nova Scotia – Nouvelle–Écosse	20.9	21.0	100
New Brunswick – Nouveau–Brunswick	16.6	16.0	96
Québec	226.3	228.3	101
Ontario	350.0	354.0	101
East – Total – Est	626.4	632.1	101
Manitoba	103.4	102.3	99
Saskatchewan	83.0	88.0	106
Alberta	232.0	257.0	111
British Columbia – Colombie–Britannique	108.1	111.3	103
West – Total – Ouest	526.5	558.6	106
CANADA	1,152.9	1,190.7	103

TABLE 11. Canada Supply-Disposition Balance Sheet for Cattle and Calves, July 1, 1991 to January 1, 1992
Preliminary

TABLEAU 11. Bilan sur la disponibilité et l'écoulement des bovins et veaux, pour le Canada du 1^{er}
juillet 1991 au 1^{er} janvier 1992 – Préliminaire

	Cattle Bovins	Calves Veaux	Total
	animals – '000 – animaux		
Beginning Inventory – Inventaire du début	8,495.9	3,873.0	12,368.9
Calves born – Veaux nés	–	1,207.5	1,207.5
Calves to cattle – Veaux à bovins	1053.8	–	1,053.8
International imports (1) – Importations internationales(1)	20.5	0.8	21.3
Total Supply – Disponibilité totale	9,570.2	5,081.3	14,651.5
Ending Inventory – Inventaire de la fin	7,797.5	3,618.1	11,415.6
Deaths – Morts	99.6	78.8	178.4
Condemnations(2) – Condamnations(2)	5.2	1.2	6.4
Output – Débit	1,667.9	1,383.2	3,051.1
Calves to cattle – Veaux à bovins	–	1053.8	1,053.8
International exports(3) – Exportations internationales(3)	362.5	41.8	404.3
Killed and eaten – Tués et consommés	11.8	1.8	13.6
Federal – Provincial inspected slaughter(1) – Abattages inspectés au fédéral et au provincial(1)	1,233.3	186.8	1,420.1
Other slaughter – Autres abattages	125.3	59.0	184.3
Residual – Résiduel	(65.0)	40.0	(25.0)

(1) Canada Livestock and Meat Trade Report – Rapport sur le marché des bestiaux et de la viande au Canada

(2) Agriculture Canada, Health of Animals – Agriculture Canada, Hygiène vétérinaire.

(3) Statistics Canada, International Trade Division. – Statistique Canada, Division du Commerce International.

TABLE 12. Sheep: Number on Farms, by Age Group and Province, January 1, 1991 and 1992

TABLEAU 12. Moutons et agneaux: Nombres dans les fermes, par groupe d'âge et province, le 1^{er} janvier 1991 et 1992

Province	Total sheep and lambs			Sheep, one year and older			Lambs, under one year old		
	Total, moutons et agneaux			Moutons, un an ou plus			Agneaux, moins d'un an		
	1991	1992	1992/1991	1991	1992	1992/1991	1991	1992	1992/1991
	'000		%	'000		%	'000		%
Nfld. - T.-N.	5.6	5.6	100	4.1	4.1	100	1.5	1.5	100
P.E.I. - I.-P.-É	3.5	3.5	100	2.9	2.9	100	0.6	0.6	100
N.S. - N.-É.	22.5	21.5	96	17.1	16.5	96	5.4	5.0	93
N.B. - N.-B.	7.0	6.5	93	5.2	5.0	96	1.8	1.5	83
Qué.	80.3	85.0	106	67.2	71.5	106	13.1	13.5	103
Ont.	169.4	169.0	100	117.4	117.0	100	52.0	52.0	100
East - Total - Est	288.3	291.1	101	213.9	217.0	101	74.4	74.1	100
Man.	17.0	18.0	106	14.0	14.7	105	3.0	3.3	110
Sask.	40.0	41.0	103	25.3	26.0	103	14.7	15.0	102
Alta. - Alb.	158.0	165.0	104	105.5	110.0	104	52.5	55.0	105
B.C. - C.-B.	38.0	39.0	103	27.0	27.7	103	11.0	11.3	103
West - Total - Ouest	253.0	263.0	104	171.8	178.4	104	81.2	84.6	104
CANADA	541.3	554.1	102	385.7	395.4	103	155.6	158.7	102

	One year old and older - Un an ou plus						Under one year old - Moins d'un an					
	Rams		Ewes and wethers				Lambs for breeding			Lambs for market		
	Béliers		Brebis et béliers castrés				Agneaux pour la reproduction			Agneaux pour le marché		
	1991	1992	1992/1991	1991	1992	1992/1991	1991	1992	1992/1991	1991	1992	1992/1991
	'000		%	'000		%	'000		%	'000		%
Nfld. - T.-N.	0.1	0.1	100	4.0	4.0	100	0.8	0.8	100	0.7	0.7	100
P.E.I. - I.-P.-É	0.1	0.1	100	2.8	2.8	100	0.4	0.3	75	0.2	0.3	150
N.S. - N.-É.	0.6	0.6	100	16.5	15.9	96	2.4	2.4	100	3.0	2.6	87
N.B. - N.-B.	0.2	0.2	100	5.0	4.8	96	1.0	0.8	80	0.8	0.7	88
Qué.	2.3	2.5	109	64.9	69.0	106	8.6	8.8	102	4.5	4.7	104
Ont.	5.4	5.4	100	112.0	111.6	100	22.8	22.5	99	29.2	29.5	101
East - Total - Est	8.7	8.9	102	205.2	208.1	101	36.0	35.6	99	38.4	38.5	100
Man.	0.7	0.7	100	13.3	14.0	105	2.1	2.2	105	0.9	1.1	122
Sask.	1.3	1.4	108	24.0	24.6	103	6.6	7.6	115	8.1	7.4	91
Alta. - Alb.	4.7	5.0	106	100.8	105.0	104	20.0	21.0	105	32.5	34.0	105
B.C. - C.-B.	1.5	1.6	107	25.5	26.1	102	6.0	6.2	103	5.0	5.1	102
West - Total - Ouest	8.2	8.7	106	163.6	169.7	104	34.7	37.0	107	46.5	47.6	102
CANADA	16.9	17.6	104	368.8	377.8	102	70.7	72.6	103	84.9	86.1	101

TABLE 13. Canada Supply-Disposition Balance Sheet for Sheep and Lambs, July 1, 1991 to January 1, 1992 - Preliminary

TABLEAU 13. Bilan sur la disponibilité et l'écoulement des moutons et agneaux, pour le Canada du 1^{er} juillet 1991 au 1^{er} janvier 1992 - Préliminaire

Sheep - Moutons	
animals - '000 - animaux	
Beginning Inventory - Inventaire du début	780.3
Lambs born - Agneaux nés	55.8
International imports (1) - Importations internationales(1)	8.7
Total Supply - Disponibilité totale	844.8
Ending Inventory - Inventaire de la fin	554.1
Deaths - Morts	31.9
Condemnations(2) - Condamnations(2)	0.8
Output - Débit	258.0
International exports(3) - Exportations internationales(3)	15.6
Killed and eaten - Tués et consommés	8.1
Federal - Provincial inspected slaughter(1) - Abattages inspectés au fédéral et au provincial(1)	141.6
Other slaughter - Autres abattages	92.7
Residual - Résiduel	0.0

(1) Canada Livestock and Meat Trade Report - Rapport sur le marché des bestiaux et de la viande au Canada

(2) Agriculture Canada, Health of Animals - Agriculture Canada, Hygiène vétérinaire.

(3) Statistics Canada, International Trade Division. - Statistique Canada, Division du Commerce

Statistics Canada Library
Bibliothèque Statistique Canada

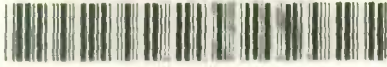

1010087280

