

Summary of External Trade

DECEMBER 1975

Sommaire du Commerce extérieur

DÉCEMBRE 1975



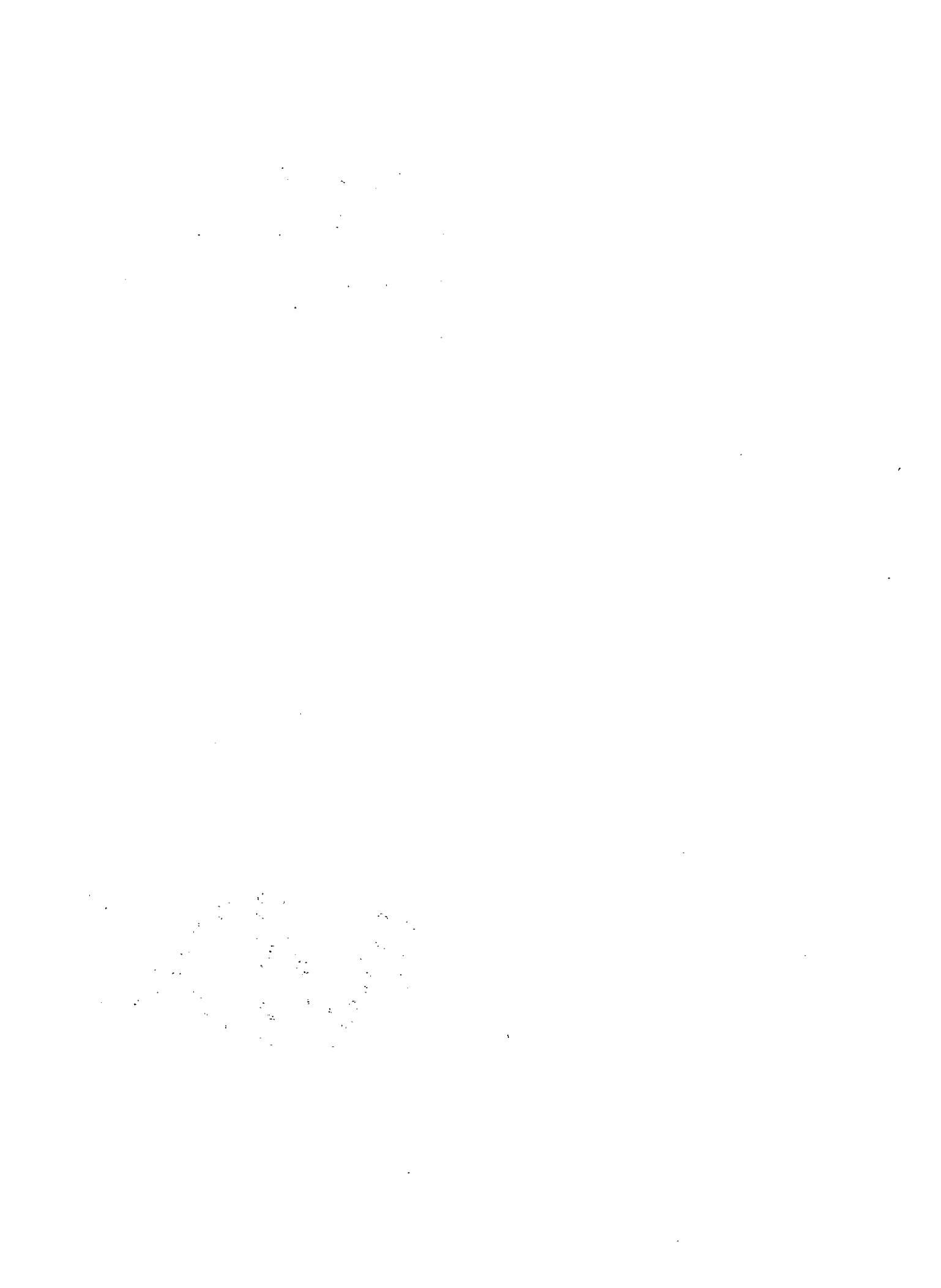

STATISTICS CANADA — STATISTIQUE CANADA
External Trade Division — Division du commerce extérieur

Trade of Canada - Commerce du Canada

SUMMARY OF EXTERNAL TRADE

SOMMAIRE DU COMMERCE EXTÉRIEUR

DECEMBER - 1975 - DÉCEMBRE

Published by Authority of
The Minister of Industry, Trade and Commerce

Publication autorisée par
le ministre de l'Industrie et du Commerce

February - 1976 - Février
5-4104-508

Price—Prix: 40 cents
\$4.00 a year—par année

Vol. 29—No. 12

Statistics Canada should be credited when republishing all or any part of this document
Reproduction autorisée sous réserve d'indication de la source: Statistique Canada

Information Canada
Ottawa

TABLE OF CONTENTS

TABLE DES MATIERES

	Page
Explanatory Notes	Notes Explicatives 39
Selected Commodity Groupings (Tables 3 and 4): M.C.C. and X.C.C. Contents.....	Groupes de marchandises choisis (Tableaux 3 et 4): composition en termes de la C.M.I. et C.M.E..... 43
I Analytical Charts and Tables	I Graphiques et tableaux analytiques 3
Charts	Graphiques
I Exports, Imports and Trade Balance.....	I Exportations, importations et balance commerciale..... 4
II Value, Price and Volume Indexes.....	II Indices de la valeur, des prix et du volume..... 4
III Imports from Principal Trading Areas.....	III Importations en provenance des marchés principaux..... 5
IV Total Exports to Principal Trading Areas.....	IV Exportations totales vers les marchés principaux..... 5
V Major Commodity Aggregates.....	V Principaux groupements de marchandises..... 6
Tables	Tableaux
1. Imports from Principal Trading Areas.....	1. Importations en provenance des marchés principaux..... 7
2. Exports to Principal Trading Areas.....	2. Exportations vers les marchés principaux..... 7
3. Imports of Selected Commodity Groupings.....	3. Importations, groupes de marchandises choisis..... 8
4. Domestic Exports of Selected Commodity Groupings.....	4. Exportations nationales, groupes de marchandises choisis..... 9
5. Price and Volume Indexes of Imports.....	5. Indices des prix et du volume des importations..... 10
6. Price and Volume Indexes of Domestic Exports.....	6. Indices des prix et du volume des exportations nationales..... 11
II Imports	II Importations 13
Tables	Tableaux
M-1. Imports from Principal Trading Areas.....	M-1. Importations en provenance des marchés principaux..... 14
M-2. Imports by Country.....	M-2. Importations par pays..... 15
M-3. Imports by Commodity Category.....	M-3. Importations par catégorie de marchandises..... 18
M-4. Imports by Province of Clearance.....	M-4. Importations par province de dédouanement..... 26
III Exports	III Exportations 27
Tables	Tableaux
X-1. Exports to Principal Trading Areas.....	X-1. Exportations vers les marchés principaux..... 28
X-2. Domestic Exports by Country.....	X-2. Exportations nationales par pays..... 29
X-3. Domestic Exports by Commodity Category.....	X-3. Exportations nationales par catégorie de marchandises..... 32
X-4. Exports by Province of Lading.....	X-4. Exportations par province de chargement..... 38

I

Analytical charts and tables



Graphiques et tableaux analytiques

CHART I

GRAPHIQUE I

EXPORTS, IMPORTS AND TRADE BALANCE; ALL COUNTRIES
 Seasonally Adjusted
EXPORTATIONS, IMPORTATIONS, ET BALANCE COMMERCIALE; ENSEMBLE DES PAYS
 Chiffres corrigés des variations saisonnières

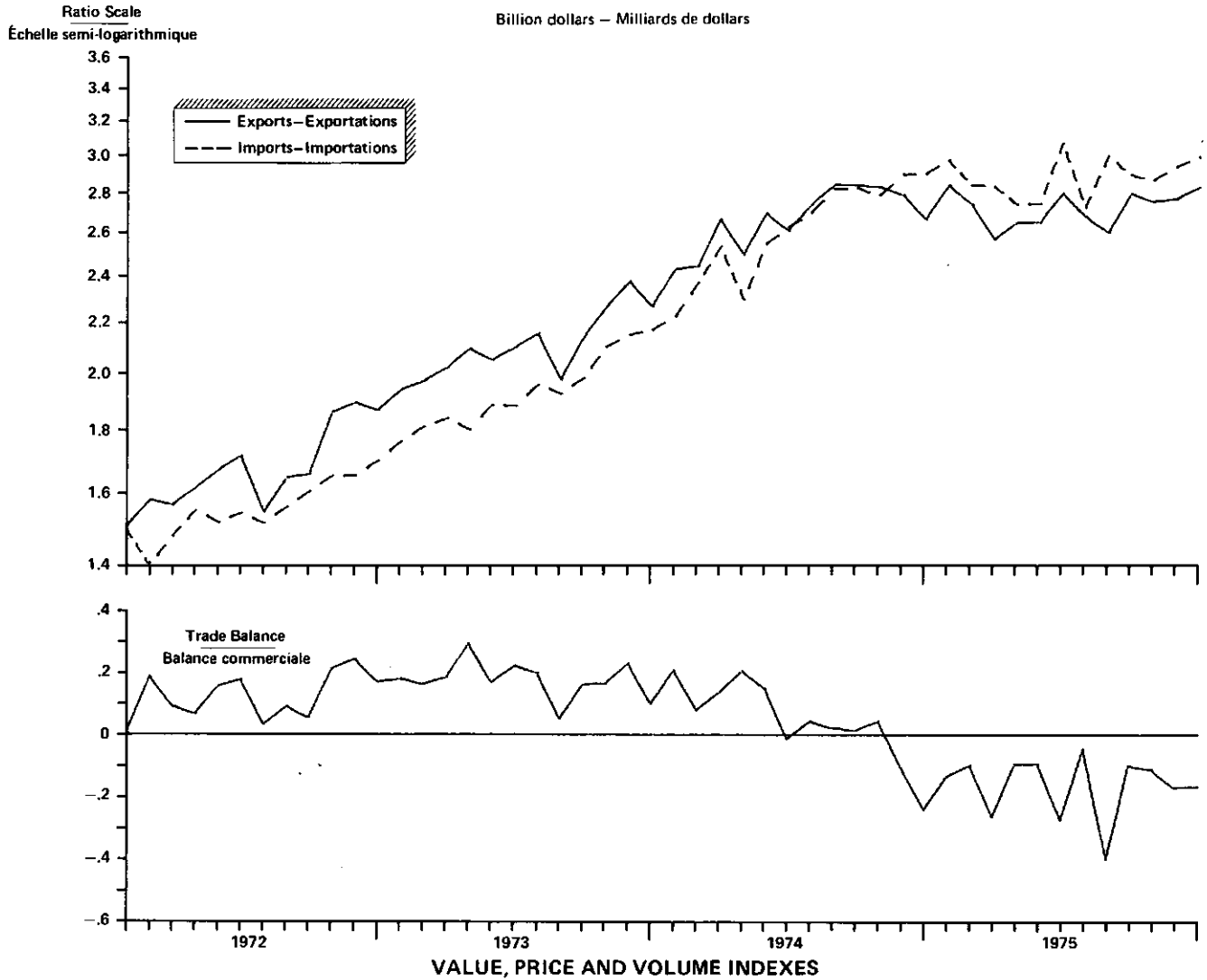

CHART II

GRAPHIQUE II

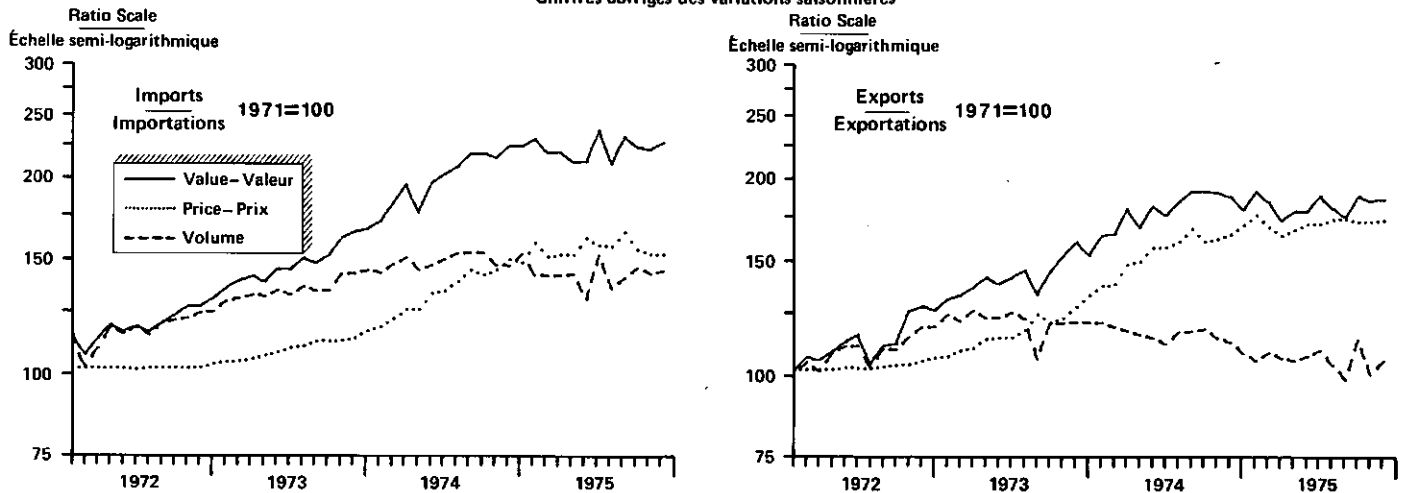
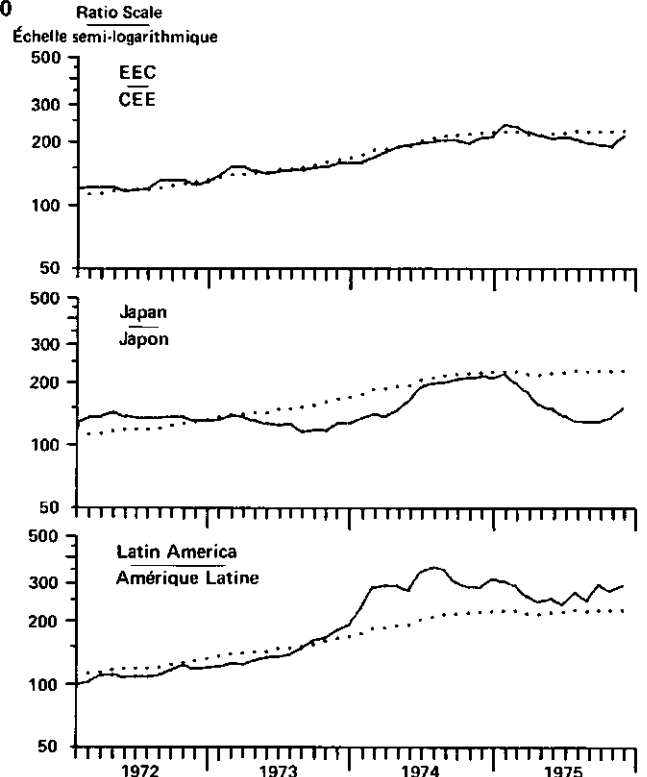
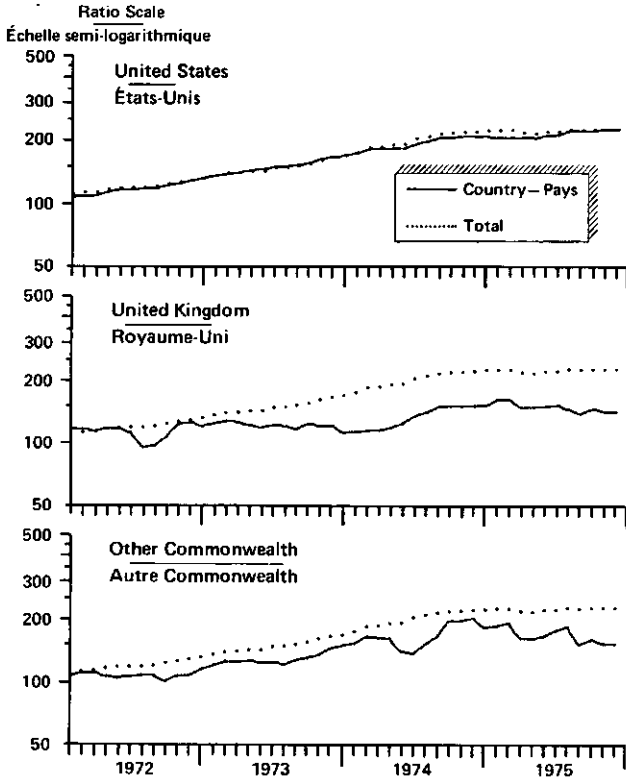

CHART III

GRAPHIQUE III

IMPORTS FROM PRINCIPAL TRADING AREAS
 3 Month Moving Averages, Seasonally Adjusted
IMPORTATIONS EN PROVENANCE DES MARCHÉS PRINCIPAUX
 Moyennes mobiles de 3 mois, corrigées des variations saisonnières

1971=100



TOTAL EXPORTS TO PRINCIPAL TRADING AREAS
 3 Month Moving Averages, Seasonally Adjusted
EXPORTATIONS TOTALES VERS LES MARCHÉS PRINCIPAUX
 Moyennes mobiles de 3 mois, corrigées des variations saisonnières

1971=100

CHART IV

GRAPHIQUE IV

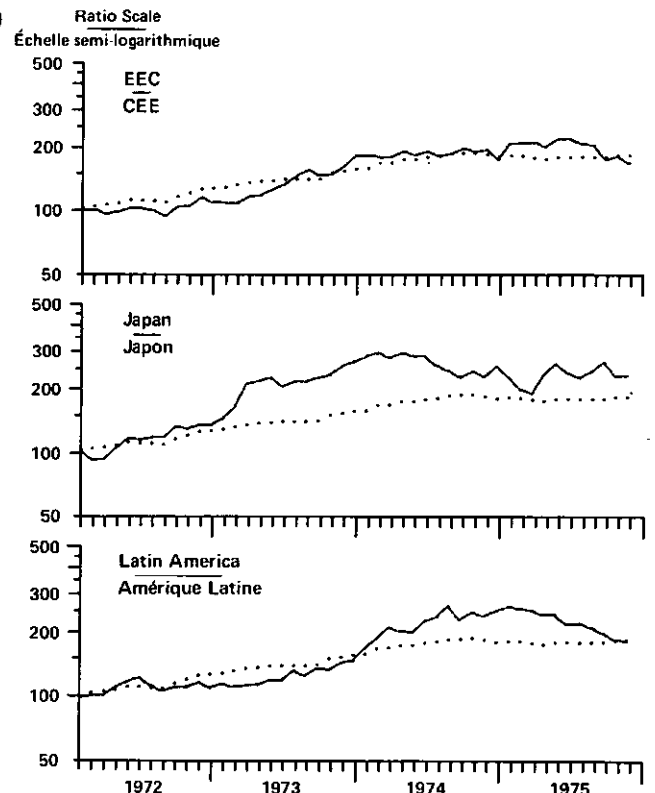
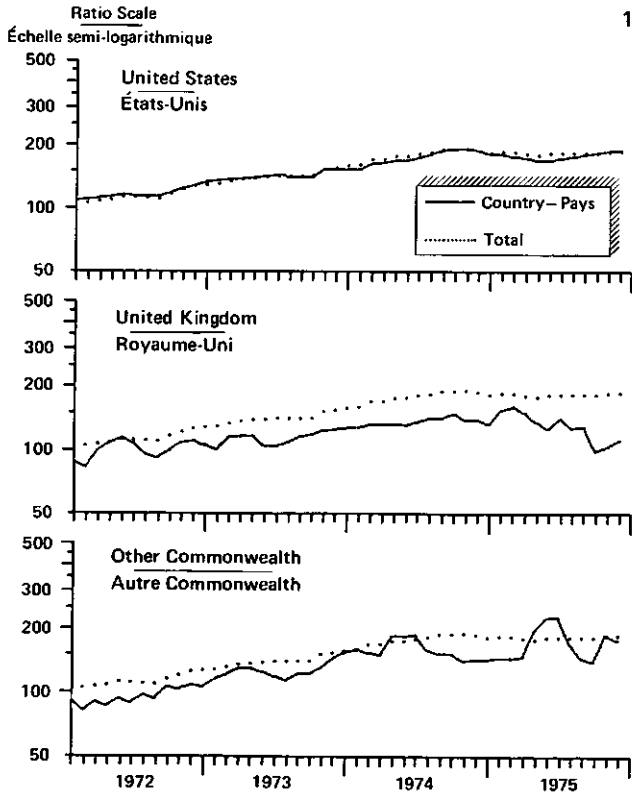

MAJOR COMMODITY AGGREGATES
 Seasonally Adjusted
PRINCIPAUX GROUPEMENTS DE MARCHANDISES
 Chiffres corrigés des variations saisonnières
 1971=100

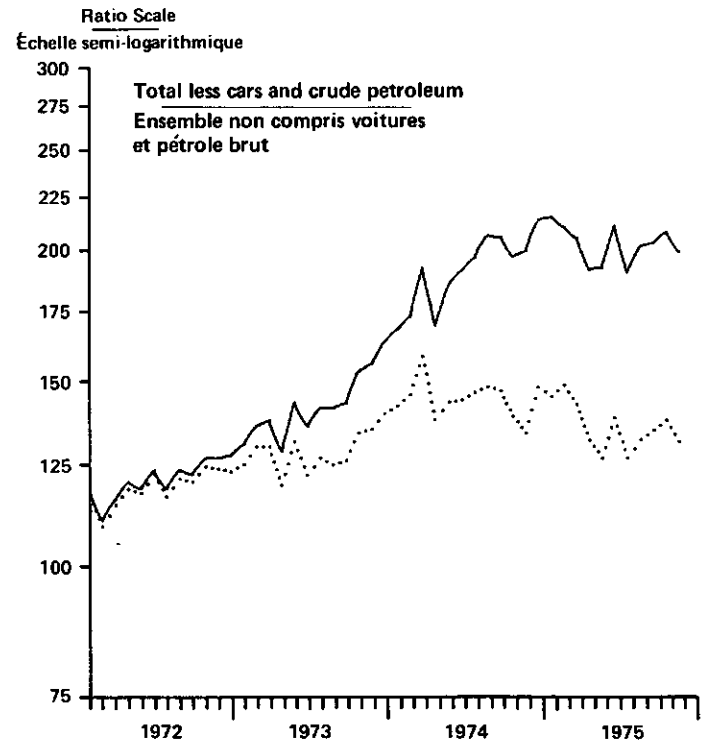
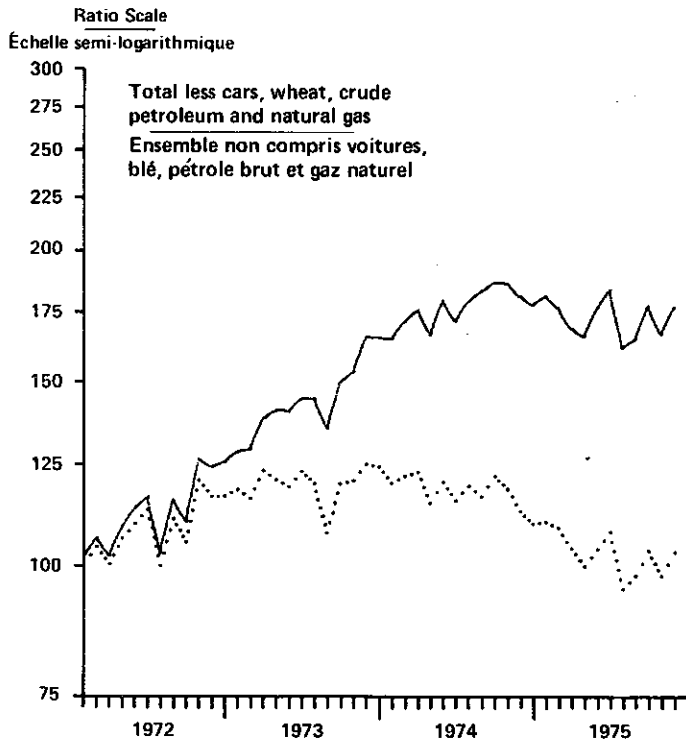
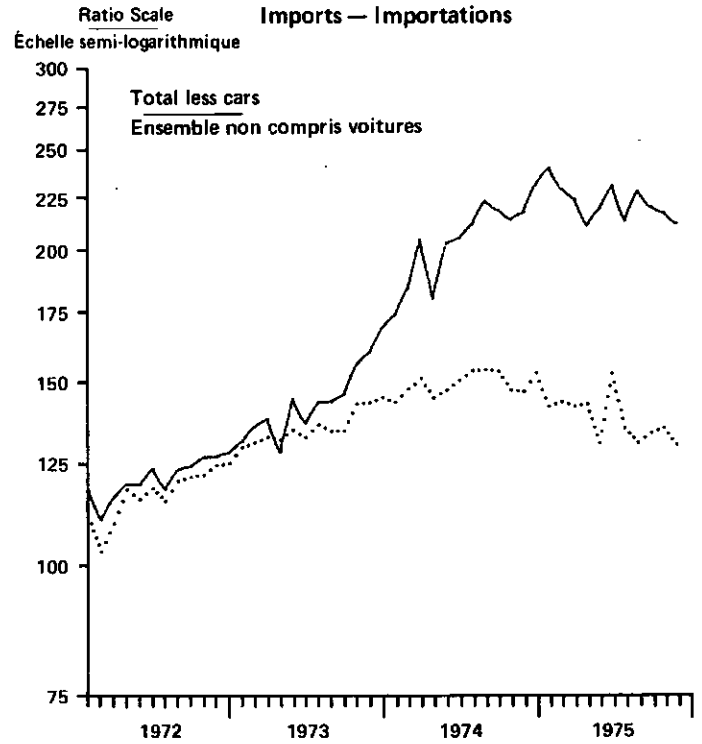
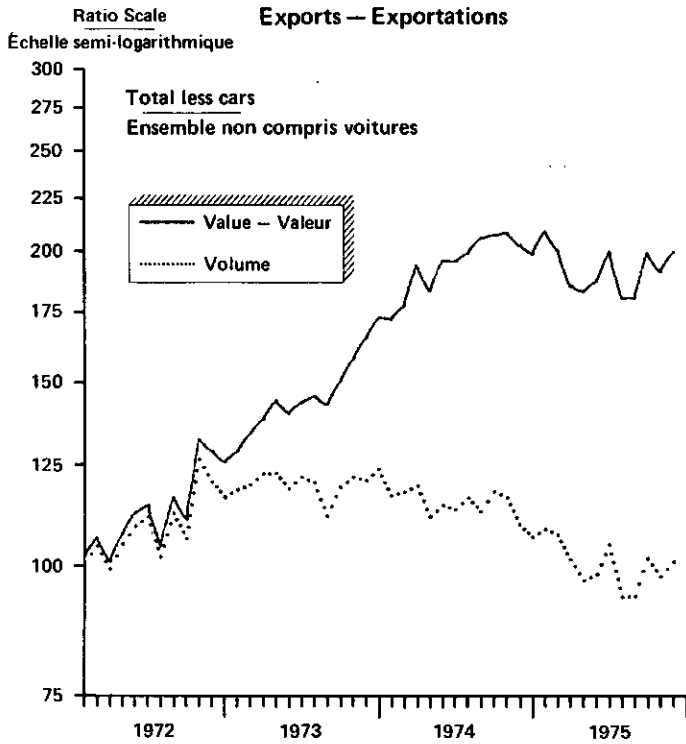

TABLE 1. IMPORTS FROM PRINCIPAL TRADING AREAS, SEASONALLY ADJUSTED

TABLEAU 1. IMPORTATIONS EN PROVENANCE DES MARCHES PRINCIPAUX, CORRIGES DES VARIATIONS SAISONNIERES

		United Kingdom	United States	Japan	E.E.C.*	Latin America	Other C'wealth	Other Countries	Total		
		Royaume Uni	Etats Unis	Japon	C.E.E.*	Amérique latine	Autres C'wealth	Autres Pays			
millions of dollars — millions de dollars											
1974	I Quarter	239.7	4,966.5	279.8	394.2	438.9	254.6	576.1	7,149.8	1974	I Trimestre
	II Quarter	259.3	4,992.9	324.2	453.8	424.0	216.8	825.7	7,496.7		II Trimestre
	III Quarter	311.2	5,608.5	398.1	478.6	531.7	255.2	787.8	8,371.1		III Trimestre
	IV Quarter	316.3	5,737.9	425.9	488.0	435.7	313.1	904.9	8,621.7		IV Trimestre
1975	I Quarter	334.5	5,569.3	395.1	549.9	446.8	297.5	1,083.5	8,676.6	1975	I Trimestre
	II Quarter	311.6	5,781.5	297.9	486.1	388.9	256.8	1,069.2	8,592.0		II Trimestre
	III Quarter	289.7	6,039.4	256.2	461.5	381.7	234.1	990.1	8,652.7		III Trimestre
	IV Quarter	294.2	6,161.1	298.5	500.6	448.2	237.2	890.0	8,829.8		IV Trimestre
1974	December	113.3	1,920.4	140.6	187.9	154.0	96.9	302.9	2,916.0	1974	Décembre
1975	January	111.7	1,830.4	148.6	186.7	183.0	101.0	421.9	2,983.3	1975	Janvier
	February	111.6	1,825.3	146.0	190.0	129.3	89.1	359.2	2,850.5		Février
	March	111.2	1,913.6	100.5	173.2	134.5	107.4	302.4	2,842.8		Mars
	April	87.6	1,891.7	111.0	155.8	134.9	54.4	318.0	2,753.4		Avril
	May	113.0	1,770.1	98.7	172.7	105.7	85.5	411.1	2,756.8		Mai
	June	111.0	2,119.7	88.2	157.6	148.3	116.9	340.0	3,081.7		Juin
	July	94.7	1,942.2	89.2	165.0	111.5	69.9	264.4	2,736.9		Juillet
	August	97.5	2,026.7	82.8	158.8	154.2	99.1	391.8	3,010.9		Août
	September	97.5	2,070.5	84.2	137.7	116.0	65.1	333.9	2,904.9		Septembre
	October	110.0	2,015.2	91.9	156.2	181.1	82.7	239.7	2,876.8		Octobre
	November	88.2	2,135.9	93.9	150.2	127.5	88.5	265.3	2,949.5		Novembre
	December	96.0	2,010.0	112.7	194.2	139.6	66.0	384.9	3,003.4		Décembre

TABLE 2. EXPORTS TO PRINCIPAL TRADING AREAS, SEASONALLY ADJUSTED

TABLEAU 2. EXPORTATIONS VERS LES MARCHES PRINCIPAUX, CORRIGES DES VARIATIONS SAISONNIERES

		United Kingdom	United States	Japan	E.E.C.*	Latin America	Other C'wealth	Other Countries	Total		
		Royaume Uni	Etats Unis	Japon	C.E.E.*	Amérique latine	Autres C'wealth	Autres Pays			
millions of dollars — millions de dollars											
1974	I Quarter	464.3	4,888.7	628.0	500.6	269.2	239.0	580.5	7,570.2	1974	I Trimestre
	II Quarter	454.6	5,110.0	602.2	514.8	287.0	285.6	582.2	7,836.3		II Trimestre
	III Quarter	499.8	5,678.5	513.7	523.0	385.3	237.3	612.2	8,450.0		III Trimestre
	IV Quarter	484.2	5,647.9	485.0	548.9	345.0	222.7	586.3	8,320.1		IV Trimestre
1975	I Quarter	559.5	5,273.5	452.5	595.9	371.6	226.2	705.1	8,184.2	1975	I Trimestre
	II Quarter	439.9	5,058.5	600.6	619.3	348.5	351.6	713.3	8,131.6		II Trimestre
	III Quarter	451.4	5,469.4	555.5	575.6	304.6	225.3	530.2	8,112.0		III Trimestre
	IV Quarter	390.2	5,695.8	528.1	476.8	262.2	275.0	758.5	8,386.6		IV Trimestre
1974	December	161.3	1,848.3	136.7	183.3	119.8	71.1	157.2	2,677.6	1974	Décembre
1975	January	175.4	1,760.1	214.7	193.2	136.6	82.9	286.8	2,849.7	1975	Janvier
	February	201.8	1,778.1	130.6	214.3	125.2	72.6	231.0	2,753.6		Février
	March	182.3	1,735.3	107.2	188.4	109.8	70.7	187.3	2,581.0		Mars
	April	139.1	1,680.4	195.3	196.1	130.8	85.9	232.4	2,660.0		Avril
	May	151.1	1,659.0	229.3	183.0	111.1	148.3	180.4	2,662.2		Mai
	June	149.7	1,719.1	176.0	240.2	106.6	117.4	300.4	2,809.4		Juin
	July	193.7	1,835.9	136.6	191.7	98.6	87.5	148.2	2,692.2		Juillet
	August	99.4	1,789.2	202.9	156.0	114.7	59.5	191.7	2,613.4		Août
	September	158.3	1,844.3	216.0	227.9	91.3	78.3	190.4	2,806.5		Septembre
	October	86.5	1,917.6	193.0	109.7	80.8	79.3	298.7	2,765.6		Octobre
	November	117.2	1,921.6	118.3	176.1	93.7	134.1	220.7	2,781.7		Novembre
	December	186.5	1,856.6	216.8	191.0	87.7	61.6	239.1	2,839.3		Décembre

* Excludes United Kingdom, Ireland, and Denmark — Non compris le Royaume-Uni, l'Irlande et le Danemark

TABLE 3. IMPORTS OF SELECTED COMMODITY GROUPINGS
 TABLEAU 3. IMPORTATIONS, GROUPES DE MARCHANDISES CHOISIS

COMMODITY GROUPING (version française en bas de page)	1973				1974				1975			
	I	II	III	IV	I	II	III	IV	I	II	III	IV
	Seasonally Adjusted Values — Chiffres corrigés des variations saisonnières millions of dollars — millions de dollars											
Meat, fresh, chilled or frozen	45.5	48.3	42.3	65.6	51.4	29.4	40.7	47.5	46.7	41.8	48.9	43.0
Fresh fruits	49.9	49.0	52.7	62.2	54.4	57.3	61.8	58.8	64.4	76.4	66.9	69.5
Fresh vegetables	34.4	38.3	39.1	38.7	33.8	35.4	50.0	44.6	46.1	46.2	54.2	52.1
Raw sugar	35.4	33.2	49.6	46.1	68.4	91.2	111.9	135.6	134.5	124.1	115.7	84.5
Cocoa, chocolate, coffee and tea	41.3	47.7	48.9	49.3	59.2	56.1	45.5	49.7	60.6	56.8	68.7	66.8
Wool, cotton and man-made fibres	31.6	36.1	37.5	47.1	46.1	42.9	39.5	30.3	28.7	28.6	35.2	39.1
Coal	38.9	43.7	39.7	46.2	60.8	77.7	72.9	96.1	217.5	133.3	121.4	161.0
Crude petroleum*	213.8	199.7	254.6	272.6	534.3	693.8	690.3	727.8	917.5	910.2	797.0	674.4
Textile fabricated materials	156.3	161.0	162.6	179.0	196.2	201.5	226.2	192.7	171.4	182.0	182.6	209.1
Chemicals and related products	248.4	252.3	242.1	280.3	312.8	341.7	451.6	431.4	381.5	330.4	356.9	414.2
Petroleum and coal products	58.8	41.7	52.7	61.3	71.1	102.1	102.9	97.5	92.8	87.5	58.1	47.6
Rolling mill products	86.0	90.3	99.9	120.4	178.3	204.3	240.9	280.5	208.4	104.7	95.1	88.7
Non ferrous metals	82.6	72.8	96.3	121.9	136.5	139.2	171.2	161.2	126.2	89.1	109.4	100.1
Metal fabricated basic products	99.0	99.2	102.6	111.3	121.0	130.5	154.4	160.0	164.6	157.2	156.7	153.1
Industrial machinery	510.1	512.4	517.9	585.8	581.7	614.5	730.5	793.5	807.0	820.6	788.9	807.5
Agricultural machinery, including tractors	152.3	154.6	161.1	168.0	173.9	197.4	248.5	281.9	307.6	321.9	304.4	303.4
Passenger automobiles and chassis	442.5	419.4	456.3	458.5	463.3	486.3	525.4	534.3	521.6	597.3	682.8	724.2
Trucks and other motor vehicles	199.2	195.0	193.8	212.3	267.0	252.9	282.0	305.8	265.0	285.2	308.2	276.6
Motor vehicle engines and parts	197.2	190.9	185.7	175.3	173.6	169.9	190.8	199.6	176.0	196.0	236.0	240.4
Motor vehicle parts, except engines	643.8	682.4	723.0	705.3	771.4	703.7	816.9	901.5	797.5	879.3	978.8	955.7
Communication and related equipment	190.0	198.1	208.4	216.3	220.1	232.5	270.8	234.0	221.2	209.3	215.2	209.3
Office machines and equipment	121.2	114.1	124.1	137.8	144.8	151.6	157.9	154.4	150.8	168.2	178.1	178.0
Apparel and apparel accessories	79.9	86.5	85.1	103.6	97.0	111.8	113.4	120.0	127.7	119.5	127.7	174.4

Current Weighted Price Indexes — Indices des prix à pondération courante
 1971 = 100

GRUPE DE MARCHANDISES (English titles above)												
Viande fraîche, réfrigérée ou congelée	121.7	154.8	151.2	163.9	171.8	153.0	133.9	133.2	132.0	123.2	133.4	
Fruits frais	109.6	119.5	131.5	113.8	110.8	124.3	144.6	107.5	122.4	157.6	156.5	
Légumes frais	110.3	133.1	153.7	100.6	108.7	127.0	142.6	130.0	134.9	141.5	167.3	
Sucre brut	142.7	160.8	158.1	158.3	211.0	409.9	489.6	634.6	703.6	578.3	380.1	
Cacao, chocolat, café et thé	113.8	123.4	129.9	130.6	133.0	142.0	153.5	142.3	150.3	154.5	155.5	
Laine, coton et fibres artificielles	124.3	123.9	126.7	164.2	156.2	150.5	142.4	167.6	150.9	142.7	143.8	
Charbon	105.1	107.5	110.6	116.8	135.2	222.5	266.1	277.0	284.3	385.5	390.1	
Pétrole brut	113.5	122.2	132.4	167.7	323.0	449.0	447.9	500.0	533.4	546.2	549.3	
Ouvrages en matières textiles	100.3	103.7	110.0	116.0	115.5	121.7	124.9	128.1	128.5	124.2	126.8	
Produits chimiques et produits connexes	98.6	100.9	103.1	105.7	110.2	126.6	145.6	156.2	166.1	168.7	168.3	
Dérivés du pétrole et du charbon	108.7	115.0	122.0	154.2	180.2	290.1	308.6	338.4	314.9	308.7	317.6	
Produits des usines de laminage	106.6	112.5	123.0	129.9	153.8	185.4	212.6	250.2	239.7	214.4	200.1	
Métaux non-ferreux	102.6	107.9	112.3	121.4	142.7	154.0	168.2	161.7	169.0	165.7	172.7	
Ouvrages de base en métal	104.1	107.3	109.6	113.3	116.3	127.8	140.8	150.0	154.1	157.5	157.2	
Machinerie industrielle	103.7	106.0	107.4	108.4	109.7	113.8	124.6	132.3	137.6	144.9	147.7	
Machinerie agricole y compris tracteurs	105.9	108.8	110.6	111.4	113.6	117.7	130.8	137.6	145.5	149.8	153.8	
Voitures particulières et châssis												
Camions et autres véhicules moteurs												
Moteurs de véhicules auto et pièces	103.8	104.6	105.5	105.9	106.9	109.1	116.2	122.6	128.5	131.2	134.2	
Pièces de véhicules auto sauf moteurs												
Équipement et matériel de communication	101.1	103.3	103.5	104.0	102.8	104.3	108.8	109.9	113.0	115.0	114.6	
Machines et matériel de bureau	99.7	100.9	101.6	101.6	100.7	101.5	105.4	109.9	112.0	114.7	115.5	
Vêtements et accessoires de vêtement	112.8	118.5	122.8	125.6	141.0	137.9	140.0	142.3	146.9	145.6	152.9	

*Series has no seasonality
 Série sans composante saisonnière

TABLE 4. DOMESTIC EXPORTS OF SELECTED COMMODITY GROUPINGS
 TABLEAU 4. EXPORTATIONS NATIONALES, GROUPES DE MARCHANDISES CHOISIS

COMMODITY GROUPING (version française en bas de page)	1973				1974				1975			
	I	II	III	IV	I	II	III	IV	I	II	III	IV
	Seasonally Adjusted Values — Chiffres corrigés des variations saisonnières millions of dollars — millions de dollars											
Meat, fresh, chilled or frozen	37.0	53.1	56.2	37.7	42.4	25.4	32.1	33.5	31.3	30.6	42.7	47.1
Fish and fish preparations	89.0	99.4	109.1	134.1	106.3	88.7	86.0	94.3	102.5	106.0	99.0	101.4
Barley	53.6	70.1	67.4	86.1	79.9	65.9	86.2	96.1	83.0	96.4	128.1	116.9
Wheat	251.8	328.3	300.6	339.9	500.8	567.2	516.6	465.1	539.0	598.8	388.7	492.7
Rapeseed*	36.3	62.4	62.9	68.6	56.5	60.0	37.1	46.3	56.8	75.3	42.7	49.1
Iron ores and concentrates	88.8	135.0	114.4	123.8	120.9	117.4	143.6	160.7	233.3	178.7	165.1	151.9
Copper in ores, concentrates and scrap	98.8	117.5	163.5	187.2	193.5	182.4	152.6	115.3	73.9	84.6	79.7	94.6
Nickel in ores, concentrates and scrap*	120.9	143.5	81.2	96.3	84.0	110.9	128.2	115.2	130.9	178.3	103.4	103.1
Crude petroleum	314.1	351.8	372.6	443.7	604.5	892.7	917.2	992.4	831.1	586.9	794.2	857.9
Natural gas	78.2	82.1	94.1	96.3	98.4	108.2	129.6	157.4	207.5	247.8	283.8	361.3
Coal and other crude bituminous substances*	38.1	42.7	34.5	50.2	59.9	91.3	74.8	93.2	71.4	141.1	136.1	145.0
Asbestos, unmanufactured	68.3	72.8	67.7	69.8	71.4	82.1	92.4	95.0	86.4	60.3	67.6	85.8
Lumber	389.3	415.2	375.1	419.2	377.1	352.4	324.9	235.3	217.2	298.3	228.9	259.7
Woodpulp and similar pulp	233.1	257.8	270.6	331.5	379.2	432.7	521.0	520.8	498.5	534.6	402.3	376.5
Newsprint paper	317.2	325.2	306.3	337.6	384.7	402.5	455.7	475.9	511.1	488.5	419.8	310.7
Fertilizer and fertilizer materials	68.0	67.2	72.1	82.0	99.7	106.6	89.7	125.5	144.9	101.4	85.1	123.2
Rolling mill products	51.8	41.8	42.2	51.8	52.9	57.2	78.3	72.1	72.6	49.5	48.4	48.3
Aluminum, including alloys	96.4	84.1	87.8	101.7	108.7	121.1	141.1	134.9	90.5	81.1	126.9	138.2
Copper and alloys	113.8	118.4	136.9	152.4	164.6	172.3	189.0	121.1	126.2	109.0	115.9	124.3
Nickel and alloys	83.9	87.0	92.7	110.7	92.9	93.6	136.7	117.2	102.7	119.2	93.5	88.2
Industrial machinery	129.6	134.9	130.7	158.8	165.5	178.1	212.0	202.5	231.3	227.3	226.2	225.3
Agricultural machinery, including tractors	57.9	66.6	73.4	91.7	74.3	88.8	107.3	126.5	128.5	123.8	132.4	165.3
Passenger automobiles and chassis	588.0	596.2	626.4	603.9	626.8	537.4	793.1	691.8	615.2	717.2	957.0	746.5
Trucks and other motor vehicles	223.1	236.2	210.0	224.1	252.0	250.0	233.7	243.8	304.0	294.2	267.0	272.8
Motor vehicle parts, including engines	571.4	526.0	505.3	504.1	460.0	471.3	537.3	485.5	408.1	527.4	604.9	566.7

Current Weighted Price Indexes — Indices des prix à pondération courante
1971 = 100

GRUPE DE MARCHANDISES (English titles above)												
Viande fraîche, réfrigérée ou congelée	157.7	180.0	189.5	184.4	170.7	151.2	151.1	155.6	177.1	186.8	199.2	
Poissons et préparations de poisson	133.0	134.1	157.0	177.5	178.7	167.3	155.4	164.0	167.0	165.9	172.5	
Orge	127.3	150.4	164.6	252.2	275.2	285.6	266.9	298.0	312.0	286.4	263.0	
Blé	123.4	130.0	142.1	219.7	304.0	319.5	306.1	318.2	320.5	299.2	280.2	
Graine de colza	115.5	131.8	173.2	177.6	228.6	240.8	259.2	300.8	291.3	274.4	241.1	
Minerais et concentrés de fer	100.8	104.0	104.5	104.9	106.5	114.8	125.2	136.2	156.0	159.6	166.4	
Minerais, concentrés et déchets de cuivre	98.3	133.3	162.1	179.0	179.2	223.4	173.4	131.4	103.2	107.9	98.8	
Minerais, concentrés et déchets de nickel	104.1	105.7	107.9	105.8	109.5	111.5	116.3	119.3	141.4	147.1	147.7	
Pétrole brut	108.4	114.4	122.2	141.5	250.5	360.8	405.4	405.8	402.9	415.1	382.2	
Gaz naturel	113.8	114.3	130.3	133.0	151.5	160.2	195.9	237.0	332.4	369.2	417.7	
Charbons et autres subst. bitumineuses brutes	113.2	113.0	131.5	138.3	146.4	172.7	208.2	226.3	257.7	336.0	379.7	
Amiante, non ouvré	103.6	103.9	101.3	106.6	118.9	128.4	135.3	144.1	163.8	174.4	172.9	
Bois d'oeuvre	153.0	168.8	168.7	169.3	159.7	165.2	150.7	143.5	137.1	152.4	155.6	
Pâte de bois et pâtes similaires	99.9	107.9	121.2	136.6	155.8	175.9	200.1	211.4	231.0	240.8	239.4	
Papier journal	105.1	108.2	111.0	115.4	127.0	129.9	141.9	150.5	167.4	175.6	174.3	
Engrais et matières fertilisantes	100.1	101.7	102.5	106.0	123.1	128.5	145.8	170.4	183.5	185.4	187.6	
Produits des usines de laminage	112.9	117.8	125.9	124.0	135.2	146.0	168.2	172.7	164.4	171.1	174.1	
Aluminium y compris alliages	94.8	94.4	96.2	99.9	109.9	124.4	137.8	149.6	153.1	155.4	160.9	
Cuivre et alliages	101.7	120.6	132.4	149.0	149.6	170.7	160.5	138.9	120.9	118.6	117.9	
Nickel et alliages	99.4	104.1	108.3	112.7	115.5	116.7	127.0	135.7	148.3	148.6	150.6	
Machinerie industrielle	103.7	105.1	106.0	108.2	111.2	119.8	123.3	129.6	133.5	137.5	142.5	
Machinerie agricole y compris tracteurs	105.3	106.5	108.0	114.1	116.0	120.7	128.2	135.2	145.8	148.8	153.8	
Voitures particulières et châssis Camions et autres véhicules moteurs Pièces de véhicules auto et moteurs	102.2	102.7	103.6	104.3	106.4	108.8	113.8	116.7	116.7	118.0	119.3	

* Series has no seasonality
Série sans composante saisonnière

TABLE 5. PRICE AND VOLUME INDEXES OF IMPORTS*
 TABLEAU 5. INDICES DES PRIX ET DU VOLUME DES IMPORTATIONS*

1971 = 100

		All Sections		Live Animals		Food, Feed, Beverages and Tobacco		Crude Materials, Inedible		Fabricated Materials, Inedible		End Products, Inedible	
		Ensemble des sections		Animaux vivants		Aliments provendes, boissons et tabacs		Matières brutes, non comestibles		Matières travaillées, non comestibles		Produits finis, non comestibles	
		1974	1975	1974	1975	1974	1975	1974	1975	1974	1975	1974	1975
Current Weighted Price Indexes — Indices des prix à pondération courante													
Year - Année		135.9		134.3		163.3		285.6		148.3		115.7	
Quarters Trimestres	I	122.2	154.4	143.5	107.1	141.3	174.5	239.2	354.5	125.8	165.4	108.3	130.1
	II	131.3	156.9	130.8	146.6	155.9	172.8	283.4	350.6	143.1	164.3	111.2	134.1
	III	141.6	158.9	137.6	149.3	171.1	169.1	298.1	348.0	155.6	162.6	118.7	136.7
	IV	147.7		115.2		178.7		321.4		166.8		124.2	
Months Mois	Jan.	118.7	158.7	145.1	108.7	142.3	193.4	188.8	344.5	121.4	165.9	107.8	128.7
	Feb.	121.9	151.6	152.9	105.5	139.5	153.0	256.0	357.1	124.9	163.7	108.0	130.1
	March	125.7	152.6	139.9	107.7	142.8	174.2	277.7	361.5	130.6	164.6	109.1	131.6
	April	125.8	152.3	130.8	132.0	145.5	148.8	280.5	364.2	135.3	162.5	109.2	132.6
	May	133.1	161.3	139.6	151.5	151.8	176.2	290.5	377.9	144.1	168.7	111.6	134.8
	June	134.6	157.3	126.7	156.2	169.1	191.0	281.8	315.0	150.7	161.7	112.9	135.0
	July	138.8	156.8	136.7	159.7	156.2	171.0	294.1	341.3	152.5	158.6	116.5	136.2
	Aug.	144.5	164.9	144.9	142.9	173.8	176.4	297.8	367.7	157.0	163.2	119.0	137.7
	Sept.	142.0	155.3	139.5	146.5	184.4	162.2	306.0	333.1	159.1	162.7	120.8	136.4
	Oct.	144.8	152.6	123.2	144.1	166.1	165.8	325.8	299.2	164.5	160.0	122.2	136.0
	Nov.	149.9	152.8	121.5	141.6	201.4	171.8	326.8	313.2	170.2	159.0	124.1	135.2
	Dec.	148.3		115.7		173.8		315.3		164.9		126.1	
Fixed Weighted Volume Indexes — Indices du volume à pondération fixe													
Year — Année		149.1		207.1		131.8		107.9		139.2		160.8	
Quarters Trimestres	I	143.2	137.2	316.7	215.6	119.3	119.4	104.3	107.5	131.8	114.5	155.3	151.6
	II	157.8	151.2	179.1	143.5	133.7	136.9	116.1	122.9	146.3	117.2	171.4	168.8
	III	142.0	130.8	112.9	102.2	127.0	135.7	106.0	106.8	142.5	108.7	149.7	141.5
	IV	153.7		232.9		149.0		105.2		137.2		166.9	
Months Mois	Jan.	141.2	137.0	221.0	290.7	130.4	133.1	115.3	132.3	132.1	128.4	149.7	141.7
	Feb.	136.5	131.3	235.3	141.3	111.2	116.2	91.9	94.9	121.9	107.7	150.9	146.9
	March	151.9	143.5	488.3	211.4	115.5	108.8	106.4	96.5	141.3	108.8	165.3	165.6
	April	148.5	145.1	287.0	167.9	112.3	122.9	93.9	100.7	127.5	109.1	163.9	166.2
	May	170.2	148.4	153.2	179.6	151.6	140.1	135.1	125.3	162.5	117.9	181.4	163.7
	June	154.8	159.9	89.7	87.9	137.0	146.6	117.5	143.5	138.0	124.8	168.6	176.4
	July	150.6	133.3	78.7	75.7	137.7	139.9	118.6	103.6	150.0	110.8	157.6	144.4
	Aug.	133.8	119.7	52.9	80.0	124.6	131.3	113.7	114.3	142.5	104.2	136.1	125.1
	Sept.	141.6	139.7	202.0	152.2	119.5	134.0	85.0	102.3	133.5	113.3	155.3	154.7
	Oct.	164.0	156.0	249.5	127.3	157.1	175.0	108.2	107.5	147.1	130.6	178.5	169.7
	Nov.	155.0	150.1	240.5	144.8	140.4	159.9	106.4	102.5	139.8	126.2	168.8	164.1
	Dec.	142.4		177.6		147.0		99.7		125.2		153.9	
Fixed Weighted Volume Indexes — Indices du volume à pondération fixe. Seasonally Adjusted — Chiffres corrigés des variations saisonnières													
Year — Année		149.3		199.1		134.0		107.7		139.8		160.9	
Quarters Trimestres	I	147.2	141.9	368.0	230.3	137.9	136.5	115.8	119.8	140.9	121.2	155.4	152.5
	II	147.5	141.7	151.1	130.5	133.2	136.9	109.2	117.0	139.0	112.1	157.9	155.9
	III	153.6	140.6	133.3	135.0	135.1	144.8	101.2	101.6	145.5	113.5	166.7	156.1
	IV	148.8		143.7		129.9		104.7		133.6		163.8	
Months Mois	Jan.	143.2	142.0	184.4	253.3	137.9	137.6	113.0	130.5	133.3	129.2	151.7	146.5
	Feb.	147.5	141.6	325.6	190.6	138.0	144.1	110.2	113.5	137.5	121.2	158.2	153.7
	March	150.9	142.0	593.1	246.4	137.8	127.8	124.2	115.4	151.9	113.1	156.4	157.2
	April	144.8	142.3	212.5	128.3	125.8	142.3	108.2	114.0	137.0	116.3	154.4	155.7
	May	147.3	130.7	122.2	142.5	139.0	128.1	108.9	103.8	140.1	102.1	156.6	145.5
	June	150.3	152.1	118.1	120.3	134.8	140.3	110.6	133.3	139.9	118.0	162.5	166.5
	July	153.5	135.6	148.1	145.8	137.2	142.8	110.7	94.5	146.3	110.6	164.0	149.9
	Aug.	154.1	140.7	91.4	139.4	135.0	148.9	110.0	109.8	148.9	116.0	166.4	154.5
	Sept.	153.3	145.6	160.0	119.4	133.0	142.7	84.0	100.4	141.2	113.9	169.6	163.8
	Oct.	147.2	142.9	184.7	92.2	131.7	144.4	103.2	102.9	137.6	122.0	160.4	155.5
	Nov.	146.6	144.5	126.1	75.3	119.6	145.1	105.4	102.0	131.4	125.5	161.6	159.0
	Dec.	152.7		120.0		138.5		105.5		131.8		169.4	

*Index numbers have been completely revised. See note 7, page 41.
 *Les indices ont été complètement révisés. Voir note 7, page 41.

TABLE 6. PRICE AND VOLUME INDEXES OF DOMESTIC EXPORTS*

TABLEAU 6. INDICES DES PRIX ET DU VOLUME DES EXPORTATIONS NATIONALES*

1971 = 100

		All Sections		Live Animals		Food, Feed, Beverages and Tobacco		Crude Materials, Inedible		Fabricated Materials, Edible		End Products, Inedible	
		Ensemble des sections		Animaux vivants		Aliments provendes, boissons et tabacs		Matières brutes, non comestibles		Matières travaillées, non comestibles		Produits finis, non comestibles	
		1974	1975	1974	1975	1974	1975	1974	1975	1974	1975	1974	1975
Current Weighted Price Indexes — Indices des prix à pondération courante													
Year - Année		156.5		158.9		222.0		209.9		160.1		114.5	
Quarters Trimestres	I	141.4	170.1	173.3	167.1	207.4	219.0	181.1	243.3	145.8	179.8	108.3	122.3
	II	155.3	170.3	152.6	186.5	221.2	230.1	215.0	234.5	156.4	182.3	112.4	123.9
	III	162.7	173.8	150.4	171.3	224.5	218.0	216.0	245.7	164.7	183.7	117.3	126.2
	IV	166.0		154.8		230.3		225.3		174.4		120.4	
Months Mois	Jan.	137.5	176.5	174.3	159.3	206.7	239.8	162.0	241.2	140.0	178.4	107.9	121.8
	Feb.	138.6	169.1	177.1	171.5	200.1	205.7	170.3	253.9	147.0	178.7	107.9	122.2
	March	148.0	164.3	166.5	173.3	214.7	196.1	215.4	236.6	150.6	180.7	109.0	122.9
	April	150.1	167.8	156.9	166.9	209.3	222.2	217.3	244.6	154.9	180.8	110.9	123.1
	May	157.2	171.3	151.3	197.5	228.9	232.7	211.6	231.1	156.5	183.1	111.9	124.0
	June	157.7	171.3	150.0	180.0	219.9	229.0	216.5	229.3	157.3	182.8	113.5	124.7
	July	160.9	174.5	146.3	150.9	227.3	228.7	209.3	248.7	161.8	184.0	116.1	127.2
	Aug.	168.1	174.2	161.2	176.0	235.5	207.9	221.3	235.3	167.1	184.5	116.3	126.1
	Sept.	160.8	172.7	155.7	173.0	207.9	212.3	218.1	254.2	165.3	182.7	118.3	125.4
	Oct.	162.7	172.7	156.7	136.9	227.9	218.7	216.6	265.5	170.9	186.1	120.2	126.4
	Nov.	165.4	173.7	166.5	121.8	230.8	227.6	222.1	256.6	176.6	186.0	119.4	126.0
	Dec.	170.5		138.6		231.5		239.1		177.1		121.7	
Fixed Weighted Volume Indexes — Indices du volume à pondération fixe													
Year — Année		115.5		83.8		82.5		113.4		114.6		128.2	
Quarters Trimestres	I	112.2	101.1	76.5	30.5	70.5	68.9	106.0	96.2	113.8	96.7	128.0	119.0
	II	121.2	114.8	108.5	31.8	85.8	93.2	117.4	101.5	124.3	104.6	132.0	139.2
	III	110.3	98.9	82.2	75.0	86.6	83.3	113.5	98.0	113.6	82.8	113.5	119.7
	IV	118.0		71.8		87.9		116.5		107.1		138.6	
Months Mois	Jan.	114.7	103.3	64.0	30.6	78.4	93.7	120.3	109.2	116.5	100.5	122.4	106.9
	Feb.	108.7	99.5	80.7	27.3	64.3	63.3	99.6	89.4	111.2	96.9	126.3	120.1
	March	113.0	100.4	85.9	33.0	69.0	49.6	98.2	89.6	113.6	93.6	135.2	129.8
	April	114.7	105.1	106.1	36.2	60.9	69.8	98.1	91.0	123.4	93.2	133.5	136.0
	May	133.7	118.1	121.9	29.8	108.2	96.9	133.7	108.9	137.1	108.6	139.0	139.8
	June	115.7	121.2	97.1	32.9	88.3	114.9	120.7	104.7	113.0	112.0	124.8	141.7
	July	115.7	102.7	127.6	44.7	91.6	86.4	120.8	87.9	121.9	95.2	115.2	123.3
	Aug.	102.6	87.5	65.9	62.2	86.6	73.1	110.7	101.9	108.8	71.7	99.7	99.5
	Sept.	111.8	106.7	50.1	120.4	82.5	91.9	109.0	103.9	110.2	81.5	126.5	136.0
	Oct.	127.4	115.2	75.5	178.9	92.5	115.0	124.0	89.5	116.5	87.0	150.4	154.5
	Nov.	120.9	111.1	67.5	198.0	96.1	90.5	119.9	99.1	104.0	88.6	144.3	143.7
	Dec.	106.0		74.3		75.6		105.5		100.6		121.2	
Fixed Weighted Volume Indexes — Indices du volume à pondération fixe Seasonally Adjusted — Chiffres corrigés des variations saisonnières													
Year — Année		115.5		85.7		84.8		112.9		115.2		128.2	
Quarters Trimestres	I	118.9	107.1	95.6	38.2	93.0	85.4	116.0	105.2	117.8	100.0	128.7	120.4
	II	113.9	107.8	87.1	26.8	83.6	90.5	111.1	96.3	115.9	97.5	124.0	130.2
	III	117.5	105.7	86.9	89.2	81.0	83.6	113.6	98.8	118.8	86.7	133.9	139.3
	IV	111.9		73.2		81.7		111.0		108.2		126.3	
Months Mois	Jan.	120.6	105.8	94.9	45.8	98.5	94.3	124.7	112.8	116.8	100.5	126.7	112.6
	Feb.	118.8	108.8	104.7	35.0	91.6	90.0	113.8	102.5	118.9	103.4	129.4	123.2
	March	117.2	106.8	87.2	33.8	89.0	71.8	109.6	100.3	117.5	96.0	130.0	125.5
	April	115.6	105.8	94.4	32.5	89.3	89.1	106.2	98.6	117.0	93.0	123.4	128.0
	May	114.2	107.7	90.1	21.8	76.0	89.9	117.2	95.0	117.4	96.2	126.4	133.0
	June	111.9	109.8	77.1	26.0	85.6	92.4	110.1	95.4	113.3	103.4	122.1	129.6
	July	116.8	104.2	124.2	43.9	78.5	76.2	112.9	82.6	120.8	95.4	129.3	143.4
	Aug.	117.4	99.2	73.1	69.7	82.8	64.8	112.8	103.9	117.0	78.7	141.1	143.3
	Sept.	118.4	113.8	63.5	154.3	81.8	109.9	115.2	109.8	118.6	86.1	131.3	131.2
	Oct.	114.4	100.8	79.8	187.9	80.2	80.7	112.7	81.0	113.6	84.4	133.2	138.9
	Nov.	112.7	105.7	64.1	186.3	86.0	87.0	112.3	92.9	106.9	93.2	123.5	130.6
	Dec.	108.5		75.8		78.8		107.9		104.1		122.0	

*Index numbers have been completely revised. See note 7, page 41.

*Les indices ont été complètement révisés. Voir note 7, page 41.

II

Imports

Importations

TABLE M-1. IMPORTS FROM PRINCIPAL TRADING AREAS

TABLEAU M-1. IMPORTATIONS EN PROVENANCE DES MARCHES PRINCIPAUX

		thousands of dollars · milliers de dollars							
TRADING AREA	YEAR	Live Animals	Food, Feed, Beverages And Tobacco	Crude Materials, Inedible	Fabricated Materials, inedible	End Products, Inedible	Special Transactions, Trade	Total Imports	
ZONE DE COMMERCE	ANNEE	Animaux vivants	Aliments, provendes, boissons et tabacs	Matières brutes, non comestibles	Matières travaillées, non comestibles	Produits finis, non comestibles	Transactions spéciales commerciales	Total Importations	
JANUARY TO DECEMBER - JANVIER A DECEMBRE									
United Kingdom	1973	1,527	68,164	33,115	252,470	638,765	11,356	1,005,397	
Royaume-Uni	1974	4,454	86,550	29,641	332,746	659,993	13,104	1,126,489	
	1975	4,955	107,081	23,454	299,859	776,626	14,661	1,226,635	
United States	1973	131,007	861,073	780,215	2,824,011	11,713,567	192,119	16,501,992	
Etats-Unis	1974	99,836	1,138,869	1,077,582	4,209,275	14,548,489	231,864	21,305,916	
	1975	64,436	1,257,934	1,429,717	4,041,838	16,452,899	269,557	23,516,382	
Japan	1973	33	38,319	2,225	236,563	727,985	5,726	1,010,852	
Japon	1974	11	34,342	3,035	455,690	929,355	5,660	1,428,092	
	1975	20	34,211	5,614	357,524	830,214	5,230	1,232,812	
E.E.C. *	1973	2,465	128,312	14,095	374,437	859,355	14,536	1,393,200	
C.E.E. *	1974	3,452	138,162	25,896	603,620	1,025,174	18,417	1,814,722	
	1975	3,850	170,482	21,447	551,955	1,216,507	18,102	1,982,343	
Latin America	1973	45	180,921	565,027	103,462	36,629	2,533	888,717	
Amérique latine	1974	50	253,238	1,299,644	201,412	73,254	2,593	1,830,191	
	1975	50	308,876	1,121,516	119,814	102,338	3,850	1,656,444	
Cwilt. ex. U.K.	1973	1,229	367,664	185,782	91,798	150,611	8,370	805,453	
Cwilt. sauf R.-U.	1974	585	512,497	178,029	151,756	189,035	7,666	1,039,567	
	1975	659	430,711	242,135	113,403	223,982	7,225	1,018,114	
Other Countries	1973	799	199,927	435,794	398,823	670,531	12,007	1,717,881	
Autres pays	1974	910	240,883	1,458,552	527,188	856,835	10,068	3,094,436	
	1975	1,236	310,333	2,234,182	469,370	1,007,520	12,201	4,034,841	
All Countries	1973	137,105	1,844,380	2,016,253	4,281,565	14,797,443	246,747	23,323,493	
Ensemble des pays	1974	109,300	2,404,540	4,072,379	6,481,689	18,282,134	289,371	31,639,413	
	1975	75,206	2,619,628	5,078,065	5,953,763	20,610,084	330,826	34,667,572	
DECEMBER - DECEMBRE									
United Kingdom	1973	571	7,550	2,366	20,017	38,622	810	69,935	
Royaume-Uni	1974	492	9,606	1,783	31,317	61,669	1,184	106,051	
	1975	319	7,495	2,037	21,589	58,123	1,496	91,060	
United States	1973	15,266	79,553	81,148	255,841	945,095	13,905	1,390,806	
Etats-Unis	1974	6,136	100,788	86,836	320,006	1,275,338	21,223	1,810,328	
	1975	3,717	106,269	126,519	343,691	1,357,577	25,660	1,963,433	
Japan	1973		9,354	100	14,563	51,606	495	76,119	
Japon	1974		8,773	199	43,806	75,331	471	128,580	
	1975		8,698	179	19,515	78,396	523	107,310	
E.E.C. *	1973	46	13,413	999	32,376	61,767	1,089	109,690	
C.E.E. *	1974	30	13,912	1,016	62,768	91,031	1,450	170,208	
	1975	20	11,460	1,158	43,279	121,250	2,535	179,702	
Latin America	1973	2	13,634	60,742	14,609	3,828	262	93,076	
Amérique latine	1974	3	27,971	96,871	17,818	5,650	360	148,675	
	1975	6	25,450	90,645	8,247	14,685	257	139,289	
Cwilt. ex. U.K.	1973	44	49,297	18,943	10,252	11,881	390	90,806	
Cwilt. sauf R.-U.	1974	56	58,219	13,646	20,489	13,302	1,095	106,806	
	1975	48	26,096	20,499	7,731	22,880	753	78,005	
Other Countries	1973	8	17,104	40,069	38,565	49,359	704	145,809	
Autres pays	1974	11	18,557	145,799	44,237	68,117	1,427	278,147	
	1975	12	24,337	218,926	50,422	84,361	1,770	379,829	
All Countries	1973	15,936	189,904	204,367	386,223	1,162,158	17,653	1,976,241	
Ensemble des pays	1974	6,729	237,826	346,149	540,442	1,590,439	27,210	2,748,796	
	1975	4,123	209,803	459,963	494,474	1,737,271	32,994	2,938,628	

* Excludes United Kingdom, Ireland and Denmark.

* Non-compris le Royaume-Uni, l'Irlande et le Danemark.

TABLE M-2. IMPORTS BY COUNTRY

TABLEAU M-2. IMPORTATIONS PAR PAYS

COUNTRY PAYS	November Novembre			December Décembre			January to December Janvier à Décembre			Percentage variation Pourcentage		
	1973	1974	1975	1973	1974	1975	1973	1974	1975	Jan. to Dec. Jan. à Déc.	74/73 75/74	
thousands of dollars - milliers de dollars												
Western Europe Europe occidentale												
United Kingdom	Royaume-Uni	78,232	99,844	85,493	69,935	106,051	91,060	1,005,397	1,126,489	1,226,635	12.0	8.8
Gibraltar	Gibraltar	3			2		1	6		1	98.0	...
Ireland	Irlande	1,895	1,522	2,272	1,673	2,089	3,377	26,558	24,345	31,552	- 8.3	29.6
Malta	Malte	71	46	15	28	76	40	460	941	650	104.5	- 31.0
Austria	Autriche	5,253	5,459	3,451	6,572	4,519	5,256	59,261	54,429	58,090	- 8.1	6.7
Belgium-Luxemb.	Belgique-Lux.	9,567	18,887	10,637	11,332	14,727	10,108	103,819	173,445	144,256	67.0	- 16.8
Denmark	Danemark	5,614	7,320	6,178	5,735	7,784	7,511	57,042	80,746	78,984	41.5	- 2.1
Finland	Finlande	1,915	2,117	1,888	2,291	1,873	2,452	21,164	31,298	28,855	47.8	- 7.8
France	France	31,770	34,285	41,378	26,898	39,812	34,332	326,827	394,625	493,008	20.7	24.9
Germany West	Allemagne ouest	60,090	68,718	64,104	43,408	65,379	80,049	607,214	767,458	796,137	26.3	- 3.7
Greece	Grèce	841	983	1,215	1,027	916	1,982	23,387	18,895	17,269	19.2	- 8.6
Iceland	Islande	44	10	55	21	29	114	226	355	488	57.0	37.6
Italy	Italie	23,957	24,621	30,624	18,550	32,969	39,361	237,289	316,051	388,501	33.1	22.9
Netherlands	Pays-Bas	10,681	13,478	10,458	9,501	17,322	15,852	118,052	163,133	160,342	38.1	- 1.7
Norway	Norvège	8,303	10,301	5,484	8,860	10,988	10,692	77,652	106,317	114,493	36.9	7.6
Portugal	Portugal	3,357	4,179	2,461	3,098	3,568	2,656	25,802	32,332	29,780	25.3	- 7.9
Spain	Espagne	6,076	8,443	7,145	5,135	9,247	10,843	61,591	85,172	104,808	38.2	23.0
Sweden	Suède	14,161	23,413	19,695	9,508	21,169	18,720	166,301	233,357	266,950	40.3	14.3
Switzerland	Suisse	11,100	11,821	12,709	8,273	12,077	15,537	117,797	136,776	183,999	16.1	34.5
Total		272,931	335,447	305,263	231,845	350,595	349,943	3,035,844	3,746,175	4,124,897	23.3	10.1
Eastern Europe Europe orientale												
Albania	Albanie								15	22	...	44.5
Bulgaria	Bulgarie	197	171	510	137	578	184	1,709	4,143	3,758	142.5	- 9.3
Czechoslovakia	Tchécoslovaquie	5,044	7,869	3,863	2,799	4,998	4,170	42,793	61,823	47,525	44.4	- 23.1
Germany East	Allemagne est	541	304	376	1,085	662	1,170	5,747	7,013	6,178	22.0	- 11.9
Hungary	Hongrie	1,744	1,064	1,897	1,030	1,579	1,353	13,275	15,714	15,086	18.3	- 4.0
Poland	Pologne	2,631	4,068	2,977	2,531	2,606	2,615	29,626	43,893	40,815	48.1	- 7.0
Romania	Roumanie	1,167	1,095	1,263	479	1,497	1,045	14,993	25,785	19,223	71.9	- 25.4
USSR	URSS	2,504	1,327	1,590	1,172	3,447	2,687	22,984	23,085	28,556	0.4	23.6
Yugoslavia	Yougoslavie	1,822	1,713	1,362	568	1,182	2,171	12,292	15,830	19,737	28.7	24.6
Total		15,652	17,610	13,838	9,801	16,550	15,394	143,419	197,301	180,899	37.5	- 8.3
Middle East Moyen-Orient												
Bahrain	Bahrein							749	264	8	64.8	- 97.1
Cyprus	Chypre	38	2,647	20	128	8	212	568	3,027	737	432.5	- 75.6
Qatar	Qatar									6,411
Emirates, U.A.	Émirats, A.U.	6,283	6,381	13,765	2,735	19,471		50,255	86,387	140,589	71.8	62.7
Ethiopia	Ethiopie	1	64	170			31	228	368	910	61.9	146.8
Iran	Iran	13,667	60,475	42,280	12,735	43,645	52,705	131,676	618,002	758,100	369.3	22.6
Iraq	Irak	4,457	11,916	6,437	2,824	6,437	25,165	20,550	36,671	133,956	78.4	265.2
Israel	Israël	1,361	1,881	1,475	1,384	1,647	1,848	22,492	24,778	28,023	10.1	13.0
Jordan	Jordanie									7	98.1	...
Kuwait	Koweït		9,000	7,619	2,876	2		3,694	64,728	110,522	...	70.7
Lebanon	Liban	181	157	24	85	89	171	1,943	22,502	1,319	...	- 94.1
Libya	Libye	1,587	3,409	7,751	1,467		12,156	41,637	30,556	36,150	- 26.6	18.3
Saudi Arabia	Arabie Saoudite	10,326	46,406	17,955	1,977	51,282	114,037	60,380	318,907	746,715	428.1	134.1
Somalia	Somalie		2	1				1	2	56	125.4	...
Yemen, P.D.R.	Yémen, R.D.P.	4,391	6,156	1	3,296	19,670		23,865	104,262	196,655	336.8	88.6
Sudan	Soudan		51	10	24	100	5	161	533	185	229.7	- 65.2
Syria	Syrie		10	2	6	7		21	91	1,208	326.4	...
Turkey	Turquie	324	86	312	712	35	373	3,899	2,948	3,375	24.4	14.4
UAR	RAU	48	3	3	29	6	99	492	689	328	39.8	- 52.3
Total		42,665	148,646	91,387	30,278	142,399	206,804	362,612	1,314,715	2,165,253	262.5	64.6

... Percentage change exceeds 999 percent.

La variation en pourcentage est en excès de 999 pourcent.

TABLE M-2. IMPORTS BY COUNTRY

TABLEAU M-2. IMPORTATIONS PAR PAYS

COUNTRY PAYS	November Novembre			December Décembre			January to December Janvier à Décembre			Percentage variation Pourcentage			
	1973	1974	1975	1973	1974	1975	1973	1974	1975	Jan. to Dec. Jan. à Déc.	74/73 75/74		
	thousands of dollars - milliers de dollars												
Other Africa													
Autres pays d'Afrique													
The Gambia	La Gambie									5	79.4	...	
Ghana	Ghana	1,623	181	13	256	2,241	503	6,559	7,426	5,829	13.2	- 21.5	
Kenya	Kenya	550	1,088	709	693	1,188	1,647	10,012	11,745	12,649	17.3	7.6	
Malawi	Malawi	13	102	4	9	3	5	421	514	251	21.9	- 51.1	
Mauritius-Dep.	Maurice et dép	2,531	7,235	17	6,191	23,173	526	29,387	76,704	63,565	161.0	- 17.1	
Nigeria	Nigéria	6,414	109	12,775	9,189	41	7,563	82,158	53,754	78,882	34.5	46.7	
South Africa	Afrique du Sud	10,334	16,216	29,982	4,980	7,545	14,052	81,071	117,163	194,452	44.5	65.9	
Rhodesia	Rhodésie							3	7	3	151.5	- 56.1	
Sierra Leone	Sierra Leone	432	324	1			324	3,804	3,255	3,769	- 14.4	15.7	
Tanzania	Tanzanie	145	1,054	376	218	301	140	4,615	9,112	6,892	97.4	- 24.3	
Uganda	Ouganda	64	63	448	139	290	3	2,202	3,549	2,647	61.1	- 25.4	
Zambia	Zambie	32			5	1	3	359	18	10	95.0	- 41.0	
Cwealth Af. nes	Af. Cwealth nda	2,663	5,546	4	3	16	50	7,354	15,330	9,383	108.4	- 38.8	
Algeria	Algérie	39	32		1,219			1,428	6,767	1,705	373.8	- 74.8	
Angola	Angola	2,328	15	79	7,671			53,585	94,483	602	76.3	- 99.3	
Cameroon	Cameroun	554	113	46	1,088	71	502	3,496	3,338	3,860	4.5	15.6	
Zaire	Zaire	701	325	1,434	211	1,786	1,906	6,529	8,561	8,443	31.1	- 1.3	
Dahomey	Dahomey					10		2	10	52	392.6	406.3	
Fr. Africa nes	Afrique Fr. nda	1	3		1		19	201	85	55	57.6	- 35.7	
Gabon	Gabon	848	1,148	12,517	180		8,938	2,418	4,821	25,828	99.3	435.7	
Guinea	Guinée	11	2	1,777	421	515	1,362	2,331	10,389	15,144	345.7	45.7	
Ivory Coast	Côte-d'Ivoire	186	3	107		1,868	962	820	4,064	2,933	395.5	- 27.8	
Liberia	Libéria	324			70	12	17	905	814	588	9.9	- 27.7	
Malagasy	Malgache	115		119	19	2	44	586	823	1,512	40.5	83.6	
Mauritania	Mauritanie							36	4,780	7,206	36	50.7	- 99.5
Morocco	Maroc	27	58	126	601	225	152	1,801	1,058	2,119	- 41.2	100.2	
Mozambique	Mozambique	868	1,659	63	161	35	38	4,343	4,404	4,407	1.4	0.0	
Port. Af. nes	Af. port. nda			10	8			18	95	10	415.2	- 89.9	
Senegal	Sénégal				6	4		13	53	359	296.4	576.4	
Spanish Africa	Afrique espag.							1	25	10	...	- 58.1	
Togo	Togo				2			3	5	19	91.4	284.5	
Tunisia	Tunisie	5	2	1	1	1	27	50	128	108	156.9	- 15.9	
Total		30,808	35,279	60,607	33,342	39,338	39,086	311,256	445,707	446,126	43.1	0.0	
Other Asia													
Autres pays d'Asie													
Bangladesh	Bangladesh	114	1,509	515	601	176	405	4,880	6,120	5,054	25.4	- 17.4	
Sri Lanka	Sri Lanka	425	2,945	1,167	787	2,043	955	7,581	18,622	12,830	145.6	- 31.1	
Hong Kong	Hong Kong	9,969	10,829	16,217	9,068	10,189	18,290	109,939	134,816	172,080	22.6	27.6	
India	Inde	3,378	8,440	4,792	4,186	4,811	5,905	38,466	59,272	48,758	54.0	- 17.7	
Malaysia	Malaisie	8,955	5,407	8,463	5,113	8,230	3,362	53,996	62,217	56,577	15.2	- 9.0	
Pakistan	Pakistan	1,355	443	562	627	294	379	6,707	15,666	7,945	133.5	- 49.2	
Singapore	Singapour	5,085	4,547	4,709	2,633	4,164	4,329	41,114	51,970	46,694	26.4	- 10.1	
Afghanistan	Afghanistan	1	16	32	8	12	172	26	68	273	158.0	302.0	
Burma	Birmanie							13	17	19	26.4	12.6	
Khmer Rep.-Laos	Khmer Rép.-Lao						1	8	3	11	67.5	294.8	
People R China	Rép. pop. Chin	5,045	6,364	7,359	2,377	4,153	4,085	52,904	61,349	56,409	15.9	- 8.0	
Indonesia	Indonésie	321	720	1,463	446	1,767	862	3,128	4,610	14,325	47.3	210.7	
Japan	Japon	95,067	160,843	101,055	76,119	128,580	107,310	1,010,852	1,428,092	1,232,812	41.2	- 13.6	
Korea, North	Corée du Nord	2	25	8	2	6	2,926	114	90	3,023	20.8	...	
Korea, South	Corée du Sud	8,819	10,032	11,388	6,831	10,444	19,487	90,564	135,044	169,171	49.1	25.2	
Philippines	Philippines	1,489	999	2,745	1,227	1,188	1,758	18,219	15,691	22,537	- 13.8	43.6	
Port. Asia	Asie port.	52	33	4	110	20	13	331	1,012	342	205.3	- 66.1	
Taiwan	Taiwan	14,794	11,422	16,233	14,719	11,234	17,214	163,763	193,761	182,705	18.3	- 5.7	
Thailand	Thaïlande	1,045	671	573	400	845	1,026	4,130	6,591	6,541	59.5	- 0.7	
Viet-Nam	Viêt-Nam	1	2			11		16	232	228	...	- 1.6	
Total		155,917	225,248	177,285	125,254	188,167	188,479	1,606,752	2,195,243	2,038,333	36.6	- 7.1	

... Percentage change exceeds 999 percent.

La variation en pourcentage est en excès de 999 pourcent.

TABLE M-2. IMPORTS BY COUNTRY

TABLEAU M-2. IMPORTATIONS PAR PAYS

COUNTRY PAYS	November Novembre			December Décembre			January to December Janvier à Décembre			Percentage variation Pourcentage		
	1973	1974	1975	1973	1974	1975	1973	1974	1975	Jan. to Dec. Jan. à Déc.	74/73 75/74	
thousands of dollars - milliers de dollars												
Oceania Océanie												
Australia	Australie	40,395	73,257	53,535	35,437	29,577	23,104	242,574	335,026	344,957	38.1	2.9
Fiji	Fidji	40	31	42	10	512	15	7,764	4,507	217	41.9	95.2
New Zealand	Nouv.-Zélande	4,801	3,364	3,067	6,294	7,463	2,697	73,119	76,384	48,557	4.4	36.4
Br. Oceania nes	Océanie br. nd							43	21	3	50.2	85.7
French Oceania	Océanie fr.	2						5,414	3,214	5	40.6	99.8
U.S. Oceania	Océanie, E-U.											100.0
Total		45,239	76,652	56,643	41,741	37,552	25,817	328,914	419,153	393,738	27.4	- 6.0
South America Amérique du Sud												
Guyana	Guyane	1,327	1,234	757	1,887	1,156	1,079	14,390	14,191	11,682	1.3	17.6
Falkland Is.	Iles Falkland											100.0
Argentina	Argentine	2,683	780	1,020	2,129	964	2,840	14,459	18,091	13,704	25.1	24.2
Bolivia	Bolivie	59	176	197	35	70	17	1,156	4,816	5,312	316.7	10.2
Brazil	Bésil	9,653	7,312	14,902	6,553	13,359	19,609	87,074	112,223	166,618	28.8	48.4
Chile	Chili	1,364	5,321	2,197	1,624	711	1,198	35,674	54,589	19,081	53.0	65.0
Colombia	Colombie	3,755	2,139	2,540	1,661	2,095	2,755	32,639	39,078	32,473	19.7	16.9
Ecuador	Equateur	1,078	1,328	5,132	556	818	1,150	15,498	39,079	20,786	152.1	46.8
French Guiana	Guyane fr.	3						43	27		37.8	100.0
Paraguay	Paraguay	72	208	148	72	45	383	997	1,473	1,572	47.7	6.7
Peru	Pérou	1,381	635	903	1,420	171	1,610	18,893	13,408	11,411	29.0	14.9
Surinam	Surinam	405	1,284	1,472	731	1,032	718	7,881	8,700	6,421	10.3	26.2
Uruguay	Uruguay	28	35	65	5	7	182	354	808	1,469	128.2	81.8
Venezuela	Venezuela	47,525	114,974	71,292	65,599	100,204	84,456	522,488	1,291,054	1,102,235	147.0	14.6
Total		69,333	135,428	100,625	82,272	120,634	115,997	751,545	1,597,537	1,392,764	112.5	- 12.8
Central America and Antilles Amérique centrale et Antilles												
Bahamas	Iles Bahamas	490	2,459	571	401	3,670	838	10,903	20,906	23,862	91.7	14.1
Bermuda	Bermudes	3	56	17	54	67	46	601	561	528	6.6	5.9
Belize	Belize	14	27	23	9	12	63	4,215	1,800	1,464	57.2	18.7
Barbados	Barbade	115	133	73	121	152	68	3,158	4,670	7,957	47.8	70.3
Jamaica	Jamaïque	477	572	610	2,743	4,321	791	22,040	24,559	18,039	11.4	26.5
Leew. Wind. Is.	I. Leew. Wind.	10	126	70	24	84	66	2,334	551	863	76.3	56.3
Trinidad-Tobago	Trinidad-Tobago	499	506	3,381	3,950	2,549	4,594	13,720	22,323	24,774	62.7	10.9
Costa Rica	Costa Rica	936	1,274	2,363	889	876	3,112	12,779	9,663	19,933	24.3	106.2
Cuba	Cuba	1,242	1,084	7,198	1,208	17,161	7,921	16,611	76,315	85,548	359.4	12.0
Dominican Rep.	R. Dominicaine	1,030	396	234	318	165	517	8,056	8,088	24,298	0.4	200.4
El Salvador	El Salvador	535	60	436	748	1,360	157	4,931	7,242	8,069	46.8	11.4
Fr. West Indies	Antilles fr.	3	45	5				536	66	17	87.7	73.8
Guatemala	Guatemala	799	880	816	698	830	902	6,908	10,286	19,539	48.9	89.9
Haiti	Haiti	230	341	175	256	81	205	2,743	4,281	3,576	56.0	16.4
Honduras	Honduras	1,718	540	1,449	1,134	524	607	16,520	15,328	12,190	7.2	20.4
Mexico	Mexique	8,732	5,825	6,896	7,765	8,484	10,012	83,282	114,265	95,883	37.2	16.0
Neth. Antilles	Antilles néeri	5,966	9,600	25	9,310	23	54	47,176	67,414	24,497	42.8	63.6
Nicaragua	Nicaragua	455	237	964	136	318	473	3,413	6,612	5,999	93.7	9.2
Panama	Panama	248	255	112	271	429	1,185	4,243	3,492	6,749	17.7	93.2
Puerto Rico	Porto Rico	1,702	950	2,347	800	1,754	1,990	14,530	18,623	24,803	28.1	33.1
U.S. Virgin Is	I. Vierges E-U					353	1	1,278	386	24	69.8	93.8
Total		25,203	25,366	27,760	30,840	43,213	33,601	279,978	417,432	408,609	49.0	- 2.1
North America Amérique du Nord												
Greenland	Groënland	527			26	18	5	940	36	288	96.1	691.5
St Pierre-Miq.	St-Pierre-Miq.	11	17		37	1	70	241	199	281	17.5	41.2
United States	Etats-Unis	1,639,181	2,025,079	2,151,917	1,390,806	1,810,328	1,963,433	16,501,992	21,305,916	23,516,382	29.1	10.3
Total		1,639,718	2,025,096	2,151,917	1,390,869	1,810,348	1,963,507	16,503,174	21,306,151	23,516,951	29.1	10.3
All Countries Ensemble des pays		2,297,465	3,024,772	2,985,325	1,976,241	2,748,796	2,938,628	23,323,493	31,639,413	34,667,572	35.6	9.5

... Percentage change exceeds 999 percent.

La variation en pourcentage est en excès de 999 pourcent.

TABLE M-3. IMPORTS BY COMMODITY CATEGORY

TABLEAU M-3. IMPORTATIONS PAR CATEGORIE DE MARCHANDISES

COMMODITY CATEGORY (version française à droite)	November Novembre			December Décembre			January to December Janvier à Décembre		
	1973	1974	1975	1973	1974	1975	1973	1974	1975
	thousands of dollars - milliers de dollars								
Live Animals	28,239	9,568	6,717	15,936	6,729	4,123	137,105	109,300	75,206
Food, Feed, Beverages and Tobacco									
Meat, fresh, chilled or frozen	23,843	14,528	14,991	20,816	15,922	13,652	201,739	169,100	180,013
Other meat and meat preparations	3,740	1,427	1,704	2,537	1,369	3,168	27,543	26,011	24,587
Fish and marine animals	15,701	9,059	24,112	13,476	12,001	16,175	110,153	118,901	137,933
Dairy produce, eggs and honey	8,348	10,016	6,163	11,329	12,622	8,069	72,547	86,458	72,857
Indian corn, shelled	6,758	9,354	3,550	8,430	15,024	9,720	65,811	151,210	102,601
Other cereals and cereal preparations	8,739	8,248	7,418	7,214	6,037	7,095	62,668	95,461	81,744
Bananas and plantains, fresh	3,595	3,266	4,857	2,078	2,591	5,913	37,736	41,515	56,719
Grapes, fresh	4,171	3,678	4,607	2,059	2,280	2,481	43,760	41,017	47,444
Oranges, mandarines, tangerines, fresh	5,812	4,713	4,296	10,242	10,183	10,661	46,301	48,734	55,398
Other fresh fruits and berries	4,256	4,463	5,079	3,533	3,934	5,631	85,937	101,152	118,457
Fruits, dried or dehydrated	3,275	3,892	4,921	2,294	2,923	3,028	29,632	28,318	32,743
Orange juice and concentrates	2,842	2,719	4,302	2,048	3,025	3,204	31,352	36,407	46,919
Other fruit juices and concentrates	1,393	1,034	1,318	1,587	1,256	1,439	19,113	17,970	17,065
Fruits and products, canned	5,567	6,164	5,563	4,444	6,364	5,651	43,707	48,022	58,802
Other fruits and fruit preparations	2,162	2,004	1,550	1,513	1,456	1,109	21,928	24,466	20,783
Nuts, except oil nuts	5,993	5,664	4,628	4,219	3,444	4,506	38,736	44,346	39,287
Tomatoes, fresh	2,818	3,030	3,531	2,553	3,485	4,130	33,015	37,237	45,966
Other fresh vegetables	7,958	9,284	9,818	8,241	9,479	12,864	117,509	126,507	148,757
Other vegetables and vegetable preparations	8,374	13,954	7,954	8,092	12,380	7,514	60,475	97,643	91,559
Raw sugar	19,553	79,314	65,330	18,851	48,113	24,813	161,960	401,806	459,638
Refined sugar, molasses and syrups	1,872	11,863	3,730	1,725	8,696	4,917	15,822	57,353	61,971
Sugar preparations and confectionery	3,718	5,126	4,799	3,641	4,409	4,954	33,916	48,905	60,915
Cocoa and chocolate	3,058	2,828	3,900	3,289	5,369	3,862	38,109	50,476	48,949
Coffee	10,368	9,521	14,960	12,163	12,666	11,112	123,999	131,684	168,445
Tea	2,066	3,790	2,322	2,629	2,849	2,328	25,290	29,820	35,052
Other foods and materials for foods	8,289	10,493	10,373	8,102	9,209	11,113	76,670	104,948	116,718
Oil seed cake and meal	4,105	3,818	5,126	4,303	3,789	5,488	46,915	51,455	54,611
Other fodder and feed	2,343	2,756	2,903	1,806	2,117	2,236	24,372	28,627	34,805
Distilled alcoholic beverages	8,124	6,489	6,569	8,031	7,929	5,855	59,522	68,725	79,308
Other beverages	15,405	9,101	14,455	6,659	5,152	5,823	71,098	70,910	94,547
Tobacco	2,169	1,770	978	1,998	1,751	1,291	17,043	19,355	25,034
Total	206,415	263,368	255,806	189,904	237,826	209,803	1,844,380	2,404,540	2,619,628
Crude Materials, Inedible									
Fur skins, undressed	2,525	2,309	2,321	3,854	4,178	5,316	46,054	57,902	58,218
Other crude animal products	3,721	2,261	2,534	2,799	1,930	2,733	38,187	31,750	27,446
Soya beans	1,878	6,165	1,158	6,990	5,622	4,089	50,360	90,505	84,554
Other oil seeds, oil nuts, oil kernels	2,245	3,763	4,898	2,545	3,211	3,654	28,374	40,773	45,366
Rubber and allied gums, natural	5,852	2,734	3,965	2,559	2,597	4,040	36,651	46,337	39,927
Other crude vegetable products	4,044	3,959	4,791	3,948	4,810	5,575	46,175	60,644	68,422
Crude wood materials	3,393	4,683	4,728	5,305	7,149	5,443	53,292	71,895	65,088
Wool and fine animal hair	2,293	1,901	1,787	1,947	1,673	2,643	32,661	28,083	25,632
Cotton	8,761	5,121	4,662	10,384	4,277	5,158	70,735	73,077	53,400
Man-made fibres	5,023	2,802	5,667	3,933	2,437	5,660	50,512	56,076	52,056
Other textile fibres	399	643	368	338	318	182	4,302	4,684	3,351
Iron ores and concentrates	4,966	5,797	20,879	2,340	6,344	9,240	39,648	38,108	122,892
Scrap iron and steel	2,404	4,336	4,392	2,583	4,635	2,939	35,631	56,540	56,141
Aluminum ores, concentrates and scrap	9,575	5,296	9,157	11,344	14,197	9,921	93,519	116,799	132,995
Other metals in ores, concentrates, scrap	20,877	21,708	18,879	12,605	11,867	7,892	161,636	185,848	154,956
Coal	16,549	49,230	66,246	17,619	22,913	61,546	167,079	302,899	576,342
Crude petroleum	91,281	244,605	191,123	100,662	230,851	303,992	940,687	2,646,203	3,299,166
Other crude bituminous substances	810	707	34	833	40	742	8,288	6,370	8,504
Abrasives, natural	840	1,102	670	825	1,306	1,006	9,827	12,521	12,561
Phosphate rock	2,598	3,609	2,474	2,821	5,836	7,906	23,913	40,068	85,132
Other crude non-metallic minerals	5,901	7,279	6,285	5,720	7,547	8,591	54,566	67,528	82,721
Other waste and scrap materials	2,783	2,873	1,678	2,414	2,413	1,694	24,156	37,768	23,196
Total	198,729	382,882	353,697	204,367	346,149	459,963	2,016,253	4,072,379	5,078,065
Fabricated Materials, Inedible									
Leather and leather fabricated materials	4,362	6,087	10,627	4,263	6,476	10,477	47,549	64,842	105,024
Rubber fabricated materials	5,161	6,866	6,154	4,465	5,919	5,861	59,142	73,327	72,547
Lumber	10,455	6,029	10,051	6,861	6,844	10,780	99,353	116,594	110,314
Veneer	1,972	1,187	1,675	1,829	792	1,320	22,200	21,056	20,424
Plywood and wood building boards	13,183	5,301	15,492	8,840	4,818	12,800	79,054	125,740	133,495
Other wood fabricated materials	5,253	6,476	6,874	4,358	7,098	5,555	47,676	70,999	80,999
Wood pulp and similar pulp	1,610	1,549	3,313	1,475	2,585	4,770	17,266	19,373	30,254
Paper and paperboard	14,190	18,114	41,746	12,936	16,622	38,758	138,689	205,586	269,575
Cotton yarn and thread	2,219	1,469	1,953	2,104	1,100	1,807	18,633	23,862	18,123
Man-made fibre yarn and thread	10,037	7,938	11,772	10,731	6,714	10,618	105,779	125,169	103,065
Other yarn and thread	2,081	2,167	2,624	1,600	2,046	2,969	21,288	22,786	27,609
Cordage, twine and rope	2,357	5,471	420	1,098	7,946	709	20,118	61,103	48,893
Broad woven fabrics, wool and hair	991	1,114	1,704	928	1,318	1,315	22,789	17,169	20,681
Broad woven fabrics, cotton	12,635	9,152	11,575	7,875	8,268	11,333	103,119	132,522	108,978
Broad woven fabrics, man-made	6,470	7,108	6,960	5,142	5,823	7,022	69,386	75,788	75,876

* Excludes United Kingdom, Ireland and Denmark.
... Percentage change exceeds 999 percent.

TABLE M-3. IMPORTS BY COMMODITY CATEGORY

TABLEAU M-3. IMPORTATIONS PAR CATEGORIE DE MARCHANDISES

Percentage Variation Pourcentage		JANUARY TO DECEMBER		1975					JANVIER A DECEMBRE		CATEGORIE DE MARCHANDISES
Jan. to Dec. 74/73	Jan. à Déc. 75/74	United States	United Kingdom	Japan	E.E.C.*	Latin America	Other C'wealth	Other Countries			
		Etats-Unis	Royaume-Uni	Japon	C.E.E.*	Amérique latine	Autres C'wealth	Autres pays	(English titles at left of table)		
thousands of dollars - milliers de dollars											
- 20.2	- 31.2	64,436	4,955	20	3,850	50	659	1,236		Animaux vivants	
										Aliments, provendes, boissons et tabacs	
. 16.1	6.4	107,840	266		171	8	71,725	4		Viandes fraîches, réfrigérées ou congelées	
. 5.5	- 5.4	9,566	753	7	1,633	6,997	1,833	3,798		Autres viandes et préparations de viandes	
7.9	16.0	73,508	2,396	22,160	4,409	19,039	2,935	13,487		Poisson et animaux marins	
19.1	- 15.7	20,473	887		21,513	1,041	7,207	21,735		Produits laitiers, oeufs et miel	
129.7	- 32.1	102,596	3		1		1			Blé d'Inde égrené	
52.3	- 14.3	64,739	7,950	945	4,362	389	1,293	2,066		Autres céréales et préparations céréalières	
10.0	36.6	865	3			55,638	200	14		Bananes et bananes des Antilles, fraîches	
- 6.2	15.6	43,662				3,507		274		Raisins frais	
5.2	13.6	41,469		7,797	25	416	1,662	4,029		Oranges, mandarines, tangerines fraîches	
17.7	17.1	108,716	1		1,423	4,415	2,991	911		Autres fruits frais et baies	
- 4.4	15.6	18,546	68	8	48	14	9,878	4,181		Fruits séchés ou déshydratés	
16.1	28.8	34,260				11,916	676	67		Jus d'orange et concentrés	
- 5.9	- 5.0	10,138	873	1	506	1,935	906	2,705		Autres jus de fruits et concentrés	
9.8	22.4	29,206	1,973	1,522	460	607	11,557	13,478		Fruits et produits en boîtes	
11.5	- 15.0	8,644	64	7	1,415	4,129	195	6,329		Autres fruits et préparations à base de fruits	
14.4	- 11.4	19,249	260	1	1,007	2,368	6,725	9,676		Noix, sauf noix oléagineuses	
12.7	23.4	39,036			111	6,791	7	21		Tomates, fraîches	
7.6	17.5	142,059	3	1	504	4,801	1,246	142		Autres légumes frais	
61.4	- 6.2	42,635	2,714	673	5,685	2,164	3,029	34,660		Autres légumes et préparations à base de légumes	
148.0	14.3	29				91,705	233,788	134,117		Sucre brut	
262.4	8.0	47,848	161		1,118	4,428	8,143	272		Sucre raffiné, mélasse et sirops	
44.1	24.5	20,344	22,659	53	8,499	3,106	996	5,257		Préparations à base de sucre et confiserie	
32.4	- 3.0	12,113	11,575		9,012	5,054	5,054	2,419		Cacao et chocolat	
6.1	27.9	66,384	4,691		2,612	68,324	12,112	14,323		Café	
17.9	17.5	2,656	6,973	84	1,448	1,263	19,080	3,547		Thé	
36.8	11.2	80,002	3,379	641	6,658	941	15,758	9,339		Autres aliments et matières pour aliments	
9.6	6.1	54,611			1					Tourteaux et farine oléagineux	
17.4	21.5	33,582	207	32	682	13	5	285		Autres fourrages et provendes	
15.4	15.3	5,956	34,916	8	24,117	1,219	9,147	3,946		Boissons alcooliques distillées	
- 0.2	33.3	5,371	3,405	273	65,289	258	2,468	17,484		Autres boissons	
13.5	29.3	11,831	900		8,011	2,429	96	1,767		Tabac	
		30.3	8.9	1,257,934	107,081	34,211	170,482	308,876	430,711	310,333	Total
										Matières brutes, non comestibles	
25.7	0.5	35,158	4,326	10	319	879	91	17,435		Pelleteries non apprêtées	
. 16.8	- 13.5	20,509	387	33	851	22	2,550	3,093		Autres produits d'origine animale	
79.7	- 6.5	84,544		3			1	6		Fèves de soya	
43.6	11.2	41,523	14	3	296	1,320	146	2,065		Autres graines, noix et amandes oléagineuses	
26.4	- 13.8	5,636	37	9	132		28,807	5,306		Caoutchouc et gommés assimilés naturels	
31.3	12.8	53,245	871	582	8,203	1,686	1,196	2,640		Autres produits végétaux bruts	
34.9	- 9.4	64,546			2	1	32	507		Matières en bois brut	
- 14.0	- 8.7	4,957	11,266		767	398	5,766	2,478		Laine et poils fins, d'origine animale	
3.3	- 26.9	42,397	33	12		9,523	45	1,389		Coton	
11.0	- 7.1	48,127	522	896	1,484	20	139	868		Fibres artificielles	
8.8	- 28.4	1,223	17		288	988	366	467		Autres fibres textiles	
- 3.8	222.4	98,666				17,834		6,392		Minerais et concentrés de fer	
58.6	- 0.7	56,122	13		2		3	1		Déchets de fer et d'acier	
24.8	13.8	33,308	3	3	6,467		72,293	20,922		Minerais, conc. et déchets d'aluminium	
14.9	- 16.6	80,568	3,073	3,851	234	21,888	37,191	8,152		Autres minerais, conc. et déchets métallifères	
81.2	90.2	574,151	191		3			1,997		Houille	
181.3	24.6	3				1,058,644	92,785	2,147,733		Pétrole brut	
- 23.1	33.4	8,457		1	13		3	30		Autres substances bitumineuses brutes	
27.4	0.3	9,961	102	1	538	14	76	1,870		Abrasifs naturels	
67.5	112.4	84,572						560		Roche phosphatée	
23.7	22.4	59,949	2,021	35	1,566	8,278	611	10,261		Autres minéraux non métalliques bruts	
56.3	- 38.5	22,093	577	177	284	21	34	9		Autres déchets et matières de rebut	
		101.9	24.6	1,429,717	23,454	5,614	21,447	1,121,516	242,135	2,234,182	Total
										Matières travaillées, non comestibles	
36.3	61.9	78,069	12,627	4,423	3,281	3,181	539	2,903		Cuir et demi-produits en cuir	
23.9	- 1.0	56,807	2,909	2,496	5,921	54	1,910	2,450		Demi-produits en caoutchouc	
17.3	- 5.3	104,108	1	40	45	2,477	1,591	2,052		Bois d'oeuvre	
- 5.1	- 3.0	17,745	248	21	488	346	236	1,339		Placages	
59.0	6.1	94,403	125	2,497	255	33	385	35,798		Contre-plaqué et panneaux de construction	
48.9	14.0	68,253	757	267	845	400	4,763	5,714		Autres demi-produits en bois	
12.2	56.1	21,932		197		1,324		6,802		Pâte de bois et pâte similaire	
48.2	31.1	258,678	3,835	840	2,971	348	20	2,883		Papier et carton	
28.0	- 24.0	10,208	1,713	353	1,068	3,438	6	1,338		Filés et fils de coton	
18.3	- 17.6	63,878	6,463	4,443	14,668	631	181	12,801		Filés et fils fibres artificielles	
7.0	21.1	12,927	4,414	1,117	6,981	41	83	2,046		Autres filés et fils	
203.7	- 19.9	9,306	2,131	1,870	12,289	9,652	3,858	9,787		Cordage, ficelle et corde	
- 24.6	20.4	741	6,663	5,044	1,640	833	578	5,183		Tissus de laine et de poil, larges	
28.5	- 17.7	58,911	2,501	5,524	4,824	10,214	7,506	19,498		Tissus de coton, larges	
9.2	0.1	29,976	1,508	17,860	14,812	120	2,472	9,127		Tissus larges, fibres artificielles	

* Non-compris le Royaume-Uni, l'Irlande et le Danemark.

... La variation en pourcentage est en excès de 999 pourcent.

TABLE M-3. IMPORTS BY COMMODITY CATEGORY

TABLEAU M-3. IMPORTATIONS PAR CATEGORIE DE MARCHANDISES

COMMODITY CATEGORY (version française à droite)	November Novembre			December Décembre			January to December Janvier à Décembre		
	1973	1974	1975	1973	1974	1975	1973	1974	1975
	thousands of dollars - milliers de dollars								
Fabricated Materials, Inedible (cont.)									
Broad woven fabrics, mixed fibres	8,117	9,060	10,034	7,523	8,592	9,060	88,576	106,389	93,200
Other broad woven fabrics	2,026	4,637	1,517	2,177	2,215	1,030	20,006	26,851	14,908
Coated or impregnated fabrics	6,991	8,366	8,975	5,925	6,599	7,984	79,133	96,237	95,315
Other textile fabricated materials	10,941	11,392	12,664	9,079	9,917	10,983	110,122	128,992	138,355
Vegetable oils and fats, except essential oils	7,687	9,904	13,679	4,041	12,202	5,214	41,230	97,774	78,834
Other oils, fats, waxes, extracts, derivatives	4,046	4,919	4,812	3,498	5,086	4,888	42,421	60,875	56,082
Inorganic chemicals	10,746	14,393	10,840	9,853	17,817	16,480	119,416	159,544	170,617
Organic chemicals	21,283	33,596	33,190	17,297	32,710	33,505	210,323	358,152	365,271
Fertilizers and fertilizer materials	1,796	6,040	5,499	1,581	2,833	5,504	18,808	32,409	53,758
Synthetic and reclaimed rubber	4,125	5,661	6,030	3,756	4,852	6,476	45,872	60,628	61,110
Plastics materials, not shaped	17,643	36,000	25,732	17,152	26,952	23,245	195,151	347,943	245,691
Plastic film and sheet	6,152	7,482	8,010	6,119	5,790	7,370	69,883	96,933	85,618
Other plastics basic shapes and forms	5,218	6,831	6,369	4,745	5,202	4,599	58,896	79,121	75,288
Dyestuffs, except dyeing extracts	3,689	2,834	2,813	3,458	2,485	2,907	41,589	45,937	37,385
Pigments, lakes and toners	2,243	2,785	2,621	2,235	2,472	2,753	24,939	32,317	24,001
Paints and related products	2,623	3,694	4,938	1,988	2,989	3,938	28,676	37,522	49,695
Other chemical products	17,337	23,466	23,098	15,938	23,172	20,496	209,593	286,879	307,710
Fuel oil	12,085	27,730	118	22,771	19,024	2,126	131,796	236,242	107,158
Lubricating oils and greases	3,280	3,623	6,801	3,660	5,580	5,056	30,239	48,750	45,389
Coke of petroleum and coal	2,111	8,066	6,426	2,358	7,218	5,474	27,592	54,728	80,650
Other petroleum and coal products	2,884	3,066	3,385	1,195	3,996	2,603	24,877	33,905	42,221
Bars and rods, steel	14,597	30,312	10,724	12,799	15,285	9,508	94,779	247,456	136,003
Plate, sheet and strip, steel	27,202	69,112	17,723	17,505	51,819	19,165	222,574	472,196	277,378
Structural shapes, steel and sheet piling	10,684	21,290	4,152	8,772	10,943	5,585	79,369	184,385	63,402
Pipes and tubes, iron and steel	10,132	16,159	12,892	6,653	16,398	9,487	94,855	150,491	183,299
Wire and wire rope, iron and steel	3,584	7,747	4,257	3,461	7,523	4,181	40,219	68,962	66,069
Other iron and steel and alloys	11,477	13,348	16,677	8,733	11,363	11,372	121,018	136,063	211,917
Aluminum, including alloys	13,269	16,718	9,551	10,688	13,307	11,712	127,805	173,659	111,871
Copper and alloys	9,238	5,050	5,366	6,283	6,700	5,780	71,629	96,494	55,514
Nickel and alloys	6,566	9,613	6,278	7,301	11,363	9,753	71,672	92,939	90,362
Precious metals, including alloys	8,158	14,296	6,408	7,691	11,537	3,223	36,788	141,338	76,163
Tin, including alloys	2,988	1,100	2,974	3,648	2,906	1,147	24,177	43,886	33,353
Other non-ferrous metals and alloys	3,367	5,651	3,974	5,621	4,689	6,540	41,439	59,768	54,649
Bolts, nuts and screws	7,816	11,014	9,623	6,862	9,590	6,303	83,026	108,298	107,332
Other basic hardware	8,645	10,527	9,016	7,797	8,749	10,004	94,873	120,937	112,879
Chain	1,929	2,794	1,836	1,534	3,137	1,959	21,232	30,664	31,807
Valves	5,557	7,703	9,619	5,474	7,587	8,045	64,234	78,775	119,342
Pipe fittings	4,200	7,473	6,429	3,656	6,835	6,395	46,734	75,766	96,079
Other metal fabricated basic products	10,477	13,739	13,409	9,452	12,181	14,456	105,018	151,222	163,858
Clay bricks, clay tiles and refractories	6,444	8,051	9,723	5,484	8,603	8,151	59,432	89,678	106,784
Sheet and plate glass	3,495	2,707	4,044	3,142	1,568	4,797	32,962	36,317	32,484
Other glass basic products	4,525	3,567	4,155	3,955	3,091	6,169	45,058	51,836	49,288
Abrasive basic products	2,900	3,261	2,833	2,532	2,932	2,334	28,469	37,789	34,243
Natural and synthetic gem stones	2,623	2,822	3,079	1,820	2,970	3,875	29,978	35,876	42,852
Other non-metallic mineral basic products	5,280	7,252	7,249	5,124	6,331	5,918	49,086	78,450	95,578
Electricity	518	825	1,362	637	1,299		6,422	5,167	11,780
Other fabricated materials, inedible	9,964	11,034	11,250	8,748	9,662	10,831	97,539	129,231	135,360
Total	441,633	622,739	525,094	386,223	540,442	494,474	4,281,565	6,481,689	5,953,763
End Products, Inedible									
Machinery									
Engines and turbines, diesel, general purpose	5,320	4,130	6,745	4,020	3,761	5,437	52,990	58,362	75,822
Engines and turbines, general purpose nes	5,414	11,947	8,219	4,657	9,812	10,205	72,815	99,344	117,557
Electric generators and motors	10,248	13,117	12,856	7,477	14,626	14,149	114,693	140,368	176,065
Bearings	7,566	10,348	9,436	6,502	9,108	9,749	81,780	107,479	120,253
Other mechanical power transmission equipment	6,486	8,615	7,223	5,692	6,973	8,347	75,161	88,728	97,808
Compressors, blowers and vacuum pumps	5,807	7,967	8,076	4,134	6,942	8,710	59,194	80,746	103,000
Pumps, except oil well pumps	3,901	5,911	5,576	3,524	4,786	6,502	45,983	56,130	73,924
Packaging machinery	3,581	3,631	4,682	3,425	4,201	4,383	48,001	50,245	63,234
Other general purpose industrial machinery	10,432	11,343	15,700	10,241	11,357	16,126	110,832	132,309	177,346
Conveyors and conveying systems	1,474	2,321	1,594	999	2,318	2,018	16,941	23,423	30,514
Elevators and escalators	1,438	1,434	1,614	1,143	1,286	1,689	10,785	14,823	15,974
Industrial trucks, tractors, trailers, stacker	8,346	9,229	6,191	6,166	10,086	5,710	78,338	103,520	96,228
Hoisting machinery	5,470	11,127	12,061	4,446	9,459	11,845	64,951	98,516	144,138
Other materials handling equipment	5,693	8,844	3,863	5,006	6,228	3,236	63,747	88,876	61,490
Drilling machinery and drill bits	11,980	9,875	10,699	6,894	9,016	15,730	96,385	113,736	145,921
Power shovels	5,820	14,673	8,980	5,808	9,131	6,311	80,814	110,885	125,204
Bulldozing and similar equipment	966	1,920	1,739	837	1,565	1,088	14,471	18,393	24,778
Front end loaders	7,086	13,032	12,278	6,090	12,111	10,349	93,083	122,130	152,807
Other excavating machinery	2,931	6,311	5,542	2,573	4,778	11,073	42,203	63,197	89,364
Mining, oil and gas machinery	7,017	8,768	8,970	5,947	7,831	13,096	82,983	103,377	154,008
Construction and maintenance machinery	5,849	9,014	9,163	5,093	8,699	8,346	84,436	110,868	146,483
Machine tools, metalworking	13,497	13,511	12,322	10,962	16,690	13,086	118,864	149,311	172,095
Welding apparatus and equipment	2,509	3,751	2,299	1,904	3,771	2,265	25,561	38,403	35,139
Rolling mill machinery	2,293	2,792	2,901	1,653	8,360	1,609	25,733	34,154	43,565
Other metalworking machinery	7,600	9,848	7,750	9,287	9,365	8,447	88,785	115,278	121,021
Pulp and paper industries machinery	3,517	7,340	7,222	2,465	5,923	8,077	40,408	63,068	87,929

* Excludes United Kingdom, Ireland and Denmark.

... Percentage change exceeds 999 percent.

TABLE M-3. IMPORTS BY COMMODITY CATEGORY

TABLEAU M-3. IMPORTATIONS PAR CATEGORIE DE MARCHANDISES

Percentage Variation Pourcentage	JANUARY TO DECEMBER	1975						JANVIER A DECEMBRE	CATEGORIE DE MARCHANDISES
		United States	United Kingdom	Japan	E.E.C.*	Latin America	Other C'wealth		
Jan. to Dec. Jan. à Déc.	Etats-Unis	Royaume-Uni	Japon	C.E.E.*	Amérique latine	Autres C'wealth	Autres pays	(English titles at left of table)	
74/73	75/74	thousands of dollars - milliers de dollars							
								Matières travaillées, non comestibles (suite)	
20.1	- 12.4	58,492	4,893	7,233	13,508	1,103	435	7,535	Tissus larges de fibres mélangées
34.2	- 44.4	1,193	406	79	746	75	11,782	628	Autres tissus larges
21.6	- 0.9	69,491	4,626	6,867	12,391	84	1	1,857	Tissus enduits ou imprégnés
17.1	7.2	80,176	7,333	26,488	13,555	448	2,679	7,677	Autres demi-produits en matières textiles
137.1	- 19.3	37,536	1,884	51	1,632	3,111	22,423	12,196	Huile, mat. grasse vég., sauf huile essentielles
43.5	- 7.8	46,585	3,927	52	2,947	501	592	1,477	Autres huiles, mat. gra., cires, ext., dérivés
33.6	6.9	125,812	10,381	7,200	12,390	1,188	1,285	12,361	Produits chimiques inorganiques
70.2	1.9	245,529	20,781	9,205	47,323	1,282	1,549	39,602	Produits chimiques organiques
72.3	65.8	46,335	242	6	6,070	1,088		18	Engrais et matières fertilisantes
32.1	0.7	49,847	1,326	2,970	6,710		136	120	Caoutchouc synthétique et régénéré
78.2	- 29.3	214,594	5,027	8,508	12,893	46	35	4,586	Matières plastiques, non façonnées
38.7	- 11.6	73,716	2,405	2,844	5,474		22	1,156	Pellicule et feuille en matière plastique
34.3	- 4.8	69,268	1,158	1,136	2,268	19	164	1,276	Autres profilés, formes de base en mat. plastiques
10.4	- 18.6	13,903	5,051	374	14,677	77	26	3,278	Matières colorantes sauf extraits tinctoriaux
29.5	- 25.7	15,628	1,831	288	4,620	8	56	1,570	Pigments, laques et tonifiants
30.8	32.4	42,849	2,335	113	2,838	24	26	1,509	Peintures et produits connexes
36.8	7.2	263,834	14,030	1,026	20,453	755	53	7,558	Autres produits chimiques
79.2	- 54.6	12,875			8,709	45,894	16,521	23,158	Mazout
61.2	- 6.9	38,995	321	23	1,956		4,078	17	Huiles et graisses lubrifiantes
98.3	47.3	72,616	3,220		4,815				Coke de pétrole et de charbon
36.2	24.5	31,513	3,099	2	3,974	1,438	1,302	893	Autres dérivés du pétrole et du charbon
161.0	- 45.0	38,930	9,065	29,265	39,452	154	477	18,662	Barres et tiges en acier
112.1	- 41.2	131,110	13,689	57,677	51,197	20	87	23,598	Tôles, feuilles, feuillets d'acier
132.3	- 65.6	37,067	11,285	5,040	9,254		29	727	Profilés de construction et palplanches
58.6	21.8	94,960	11,158	51,833	14,893	816	647	8,992	Tuyaux et tubes de fer et d'acier
71.4	- 4.2	11,730	14,121	9,318	22,909	431	1,844	5,717	Fil, câble, cordage de fer et d'acier
12.4	55.7	139,221	9,719	5,140	15,906	14,747	105	27,080	Autres fer, acier et alliages
35.8	- 35.5	94,286	5,446	1,208	6,621	6	1,685	2,619	Aluminium, y compris alliages
34.7	- 42.4	38,007	3,581	1,799	4,976	6,056	7	1,088	Cuivre et alliages
29.6	- 2.7	30,801	1,130		4,137			54,294	Nickel et alliages
284.1	- 46.1	69,049	6,379		51	227		457	Métaux précieux, y compris alliages
81.5	- 24.0	9,064	803		3,087	3,266	15,219	1,913	Etain, y compris alliages
44.2	- 8.5	37,657	2,025	528	3,848	55	124	10,413	Autres métaux non-ferreux et alliages
30.4	- 0.9	87,129	3,629	11,913	2,324	62	487	1,789	Boulons, écrous et vis
27.4	- 6.6	89,574	5,653	5,419	5,137	47	1,306	5,744	Autre quincaillerie de base
44.4	3.7	17,613	4,266	5,061	3,292	110	136	1,328	Chaînes
22.6	51.4	69,111	20,352	6,213	20,007	63	10	3,587	Valves
62.1	26.8	56,213	6,730	16,830	14,113	20	603	1,570	Raccords de tuyauterie
43.9	8.3	135,418	5,906	2,975	13,141	30	689	5,698	Autres ouvrages de base en métal
50.8	19.0	66,898	6,941	10,046	12,994	703	136	9,066	Briques, tuiles et mat. réfractaires en argile
10.1	- 10.5	24,183	510	3,025	1,171	344		3,251	Verre à vitres et à glaces
15.0	- 4.9	40,503	2,489	1,472	3,304	167	86	1,267	Autres ouvrages de base en verre
32.7	- 9.3	27,426	759	490	2,451		14	3,104	Ouvrages de base en abrasifs
19.6	19.4	6,286	755	650	12,342	420	1,511	20,888	Pierres fines naturelles et synthétiques
59.8	21.8	75,819	5,253	5,909	7,081	138	176	1,202	Autres produits minéraux non métalliques de base
19.5	127.9	11,780							Electricité
32.4	4.7	105,276	8,046	4,255	8,234	1,702	725	7,123	Autres matières travaillées, non comestibles
51.3	- 8.1	4,041,838	299,859	357,524	551,955	119,814	113,403	469,370	Total
									Produits finis, non comestibles
									Machines et outillage
10.1	29.9	49,636	18,541	374	6,757	1	109	403	Moteurs et turbines diesels d'usage général
36.4	18.3	92,765	13,322	6,270	2,740	1	16	2,443	Moteurs et turbines d'usage général nda
22.3	25.4	109,149	34,939	17,391	8,621	154	234	5,576	Génératrices et moteurs électriques
31.4	11.8	76,479	6,655	19,001	10,054	358	73	7,632	Coussinets
18.0	10.2	78,379	9,708	2,411	5,626		14	1,669	Autre mat. de transmission d'énergie mécanique
36.4	27.5	87,958	8,273	127	4,997		5	1,640	Compresseurs, souffleurs et pompes à vide
22.0	31.7	57,565	6,626	1,704	2,890	14	613	4,511	Pompes, sauf pour puits d'huile
4.6	25.8	51,234	1,595	455	8,402		5	1,542	Machines à emballer ou à déballer
19.3	34.0	134,712	10,041	2,935	22,805		105	6,747	Autres machines industrielles d'usage général
38.2	30.2	19,781	2,921	104	4,988		532	2,189	Convoyeurs et ensembles convoyeurs
37.4	7.7	13,492	791	747	801			142	Ascenseurs et escalators
32.1	- 7.0	84,021	6,316	2,618	2,080		5	1,190	Camions, tracteurs, remorques, empileurs ind.
51.6	46.3	122,965	1,702	1,763	7,122	206	223	10,158	Appareils de levage
39.4	- 30.8	53,591	1,381	124	2,646		3	3,745	Autre matériel de manutention des matériaux
18.0	28.2	130,952	2,462	150	2,109	15	585	9,648	Machines de forage et fleur de perforatrice
37.2	12.9	102,811	351	5,850	14,980		834	379	Pelles mécaniques
27.1	34.7	21,530	314	2,869	61			4	Bulldozers et machines semblables
31.2	25.1	141,464	1,424	2,596	3,028	570		3,725	Chargeurs-niveleurs
49.7	41.4	78,744	1,295	105	8,781	20		420	Autres machines à creuser
24.5	48.9	115,305	16,451	2,107	12,429	667	35	7,015	Machines pour mines, pétrole et gaz
31.3	32.1	132,858	2,337	1,463	7,297		549	1,978	Machines de construction et d'entretien
25.6	15.2	107,780	14,708	4,807	22,194	25	494	22,087	Machines-outils, travail des métaux
50.2	- 8.5	31,977	899	208	1,082	7	22	943	Appareils et outillage à souder
32.7	27.5	26,649	12,382	343	3,527			664	Machines pour usines de laminage
29.8	4.9	89,031	10,207	1,402	12,227	411	1,414	6,329	Autres machines pour le travail des métaux
56.0	39.4	57,872	7,827	975	12,034	1	1	9,218	Machines pour industrie de la pâte et du papier

* Non-compris le Royaume-Uni, l'Irlande et le Danemark.

... La variation en pourcentage est en excès de 999 pourcent.

TABLE M-3. IMPORTS BY COMMODITY CATEGORY

TABLEAU M-3. IMPORTATIONS PAR CATEGORIE DE MARCHANDISES

COMMODITY CATEGORY (version française à droite)	November Novembre			December Décembre			January to December Janvier à Décembre		
	1973	1974	1975	1973	1974	1975	1973	1974	1975
	thousands of dollars - milliers de dollars								
End Products, Inedible (cont.)									
Machinery (cont.)									
Printing presses	4,486	3,894	4,240	1,703	3,883	5,987	40,956	48,207	56,930
Other printing machinery and equipment	3,955	4,231	5,243	3,600	4,476	5,053	46,458	55,481	63,300
Spinning, weaving and knitting machinery	4,509	3,301	3,910	4,083	3,724	4,559	47,654	45,542	48,713
Other textile industries machinery	4,971	4,191	3,680	4,780	5,991	5,010	50,877	63,732	55,015
Food, beverages and tobacco industries machine	4,921	4,725	5,086	3,987	4,838	5,367	51,760	60,393	67,853
Plastics and chemical industry machinery	4,345	5,901	6,900	3,394	6,638	6,409	52,757	63,287	83,263
Other special industry machinery	12,494	15,948	12,404	11,474	15,017	14,782	145,759	197,923	197,776
Soil preparation, seeding and fertilizing mach	2,300	5,623	7,534	2,412	4,676	7,777	36,901	60,120	97,685
Combine reaper - threshers	1,778	2,872	5,058	2,996	2,870	9,275	41,421	55,284	86,466
Other haying and harvesting machinery	3,861	7,243	9,100	3,851	9,292	11,448	67,123	105,444	142,178
Other agricultural machinery and equipment	8,429	12,012	8,730	6,725	11,249	9,928	83,597	133,981	137,854
Wheel tractors, new	13,448	22,051	26,497	11,562	22,931	34,176	184,213	253,926	390,015
Track-laying tractors and used tractors	5,601	12,722	10,997	5,715	10,879	10,048	83,965	114,355	149,730
Tractor engines and tractor parts	11,262	17,376	17,927	11,034	17,409	17,252	138,775	178,590	237,066
Sub-Total	238,599	332,888	321,007	204,261	322,056	354,653	2,762,147	3,621,934	4,465,511
Transportation and communication equipment									
Railway and street railway rolling stock	5,855	8,788	7,058	4,245	8,738	7,291	52,989	82,681	109,103
Sedans, new	165,536	206,616	287,776	131,504	149,094	217,150	1,568,846	1,805,134	2,270,255
Other passenger automobiles and chassis	16,334	20,305	27,792	15,221	13,533	24,261	207,786	204,125	258,191
Trucks, truck tractors and chassis	45,841	82,872	70,113	48,779	69,160	69,594	570,216	825,934	808,308
Other motor vehicles	19,261	23,385	27,158	15,411	23,260	21,214	230,209	281,769	324,309
Motor vehicle engines	36,448	41,814	44,859	27,160	37,085	45,080	382,298	400,516	437,282
Motor vehicle engine parts	31,982	35,157	40,240	22,886	27,702	44,383	366,875	333,278	407,569
Motor vehicle parts, except engines	270,363	312,101	355,710	202,281	288,105	310,677	2,754,471	3,193,580	3,594,450
Marine engines and parts	5,873	7,004	8,268	7,170	12,644	6,402	69,323	91,939	104,057
Ships, boats and parts, except engines	5,169	10,273	5,451	4,585	5,609	4,866	63,154	105,797	102,456
Aircraft, complete with engines	33,075	28,703	10,429	41,357	73,231	11,715	260,131	376,388	290,828
Aircraft engines and parts	8,667	7,745	15,992	8,845	13,201	16,684	106,691	124,248	204,972
Aircraft parts, except engines	13,883	13,717	12,450	11,372	16,244	12,846	144,097	166,639	181,607
Other transportation equipment	18,768	41,190	22,847	16,410	34,548	19,688	213,511	357,907	325,129
Telephone and telegraph equipment	8,247	10,642	6,830	5,957	5,919	5,459	71,414	86,201	90,078
Televisions, radios and phonographs	25,461	29,156	25,569	16,055	19,366	14,895	231,949	266,003	220,979
Electronic tubes and semi-conductors	11,545	10,320	9,165	11,308	7,903	8,178	130,220	143,607	92,985
Other telecommunication and related equipment	36,621	40,738	37,316	30,357	38,742	35,562	379,303	461,652	449,535
Sub-Total	758,931	930,526	1,015,023	620,901	844,084	875,944	7,803,482	9,307,397	10,272,094
Other equipment and tools									
Air conditioning and refrigeration equipment	11,220	16,687	14,964	11,055	15,872	15,138	136,830	190,380	180,212
Electric lighting fixtures and portable lamps	7,818	7,578	7,617	5,867	6,755	5,190	83,710	88,537	84,237
Switchgear and protective equipment	3,098	3,645	4,929	3,169	3,665	5,390	41,015	52,225	66,559
Industrial control equipment	3,580	4,084	4,243	2,827	3,120	4,456	45,549	45,882	48,430
Other electric lighting distribution equipment	8,869	10,821	9,657	6,266	8,394	10,146	93,736	112,937	122,447
Auxiliary electric equipment for engines	8,012	11,164	10,028	5,822	8,848	3,187	88,514	104,543	113,672
Electrical property measuring instruments	3,873	5,310	4,515	3,471	4,160	3,724	44,864	54,220	57,377
Misc. measuring, controlling instruments	6,336	7,412	6,990	5,747	6,250	6,650	72,420	84,708	85,745
Medical and related equipment	6,632	6,714	7,381	4,793	6,415	7,382	58,377	76,735	93,642
Navigation equipment	1,324	1,024	1,838	991	878	1,550	15,632	12,106	18,984
Other measuring, laboratory equipment etc.	16,436	17,159	17,695	13,991	18,652	18,504	180,944	207,355	238,796
Safety and sanitation equipment	3,984	5,193	5,603	3,455	4,739	4,511	45,644	57,778	71,671
Service industry equipment	4,677	5,582	5,612	4,408	4,667	4,828	53,337	65,836	67,067
Furniture and fixtures	11,215	13,522	15,025	10,370	13,165	14,490	103,435	158,859	150,036
Hand tools and cutlery	11,426	15,397	14,309	10,776	13,441	16,249	127,763	171,848	181,513
Electronic computers	27,901	27,125	29,046	25,516	28,631	34,341	276,813	333,115	344,600
Other office machines and equipment	23,767	26,234	22,777	17,513	26,862	37,761	220,387	275,619	329,476
Miscellaneous equipment and tools	31,387	37,930	42,459	25,866	32,816	39,815	303,118	436,372	434,899
Sub-Total	191,555	222,581	224,686	161,905	207,333	233,313	1,992,090	2,529,054	2,689,364
Personal and household goods									
Outerwear, except knitted	10,371	11,664	17,607	9,104	13,734	22,367	132,109	170,480	208,432
Outerwear, knitted	9,581	10,574	15,937	9,129	11,186	17,697	133,077	151,750	190,496
Other apparel and apparel accessories	7,754	10,043	12,558	6,378	9,051	11,738	89,953	119,980	144,175
Footwear	7,092	8,262	7,188	7,188	8,960	13,264	102,893	136,685	161,334
Watches, clocks, jewellery and silverware	8,655	10,396	11,710	6,313	9,252	13,770	76,621	101,589	127,111
Sporting and recreation equipment	6,542	7,363	7,643	6,548	7,942	10,299	83,306	101,476	112,854
Games, toys and children's vehicles	6,020	6,109	5,405	4,620	4,490	3,961	60,796	78,802	75,513
House furnishings	11,653	11,228	16,511	9,833	10,905	12,731	106,983	130,512	140,383
Kitchen utensils, cutlery and tableware	10,469	10,698	11,943	8,010	10,494	16,213	110,053	132,744	146,236
Other personal and household goods	12,623	14,101	15,065	9,991	11,223	18,245	124,731	159,474	178,327
Sub-Total	90,759	100,439	121,568	77,113	97,238	140,284	1,020,523	1,283,494	1,484,862

* Excludes United Kingdom, Ireland and Denmark.

... Percentage change exceeds 999 percent.

TABLE M-3. IMPORTS BY COMMODITY CATEGORY

TABLEAU M-3. IMPORTATIONS PAR CATEGORIE DE MARCHANDISES

		JANUARY TO DECEMBER		1975		JANVIER A DECEMBRE			CATEGORIE DE MARCHANDISES (English titles at left of table)
Percentage Variation Pourcentage		United States	United Kingdom	Japan	E.E.C. *	Latin America	Other C'wealth	Other Countries	
Jan. to Dec. Jan. à Déc.		Etats -Unis	Royaume -Uni	Japon	C.E.E. *	Amérique latine	Autres C'wealth	Autres pays	
74/73	75/74	thousands of dollars - milliers de dollars							
Produits finis, non comestibles (suite)									
Machines et outillage (suite)									
17.7	18.0	41,975	4,735	827	8,575		2	817	Presses à imprimer
19.4	14.0	54,479	2,382	833	4,321	10	6	1,268	Autres machines et appareils d'imprimerie
4.4	6.9	22,074	5,466	2,209	12,569	38	36	6,322	Machines pour filature, tisser et tricoter
25.2	13.6	33,958	4,306	2,085	12,592	3	11	2,060	Autres machines pour les industries textiles
16.6	12.3	44,554	5,477	92	13,999	2	168	3,560	Machines industries d'aliments, boissons, tabacs
19.9	31.5	66,344	1,781	1,889	11,578	35	37	1,598	Mach. pour ind. des mat. plast. et chimiques
35.7	0.0	135,996	5,803	1,598	31,000	56	337	22,985	Autres machines pour industries spéciales
62.9	62.4	89,143	1,214	67	1,249		74	5,939	Machines à préparer, ensemençer, amender le sol
33.4	56.4	80,657	1,099	34	1,211			3,464	Moissonneuses - batteuses
57.0	34.8	136,614	609	145	3,569	12	49	1,180	Autres machines de fenaison et de récolte
60.2	2.8	127,885	2,193	274	3,662	24	321	3,495	Autres machines et matériel agricoles
37.8	53.5	312,887	21,623	1,567	42,141			11,797	Tracteurs à roues, neuf
36.1	30.9	127,434	1,086	19,415	1,796				Tracteurs à chenilles et tracteurs usagés
28.6	32.7	203,310	16,098	5,013	10,243	3	145	2,254	Moteurs de tracteur et pièces de tracteurs
31.1	23.2	3,546,012	267,341	114,948	348,782	2,634	7,059	178,736	Sous-total
Matériel de transport et de communication									
56.0	31.9	96,721	5,608	3,590	2,824		1	358	Matériel roulant de chemin de fer et tramway
15.0	25.7	1,973,091	25,913	134,046	131,068			6,136	Sedans neufs
4.8	26.4	198,997	13,353	24,446	20,930			465	Autres voitures particulières et châssis
44.8	- 2.1	771,692	11	25,629	10,942	21	5	8	Camions, tracteurs routiers et châssis
22.3	15.0	251,444	4,855	46,302	12,523	304	1	8,879	Autres véhicules moteurs
4.7	9.1	379,038	806	426	632	37,866		18,514	Moteurs de véhicules automobiles
9.1	22.2	392,785	3,682	3,759	3,914	573	84	2,773	Pièces de moteurs de véhicules automobiles
15.9	12.5	3,480,450	15,606	16,829	37,476	5,248	469	38,371	Pièces de véhicules auto sauf moteurs
32.6	13.1	72,401	9,382	2,682	11,474		2	8,115	Moteurs marins et leurs pièces
67.5	- 3.1	56,915	6,027	633	7,679		908	30,293	Navires, bateaux et pièces sauf les moteurs
44.6	- 22.7	281,358	6,520		1,822	21	861	246	Avions complets, y compris moteurs
16.4	64.9	179,566	24,979	5	233	6	81	102	Moteurs d'avions et leurs pièces
15.6	8.9	173,877	5,180	223	1,805	34	256	231	Pièces d'avions, sauf moteurs
67.6	- 9.1	201,543	11,243	35,065	49,176	263	712	27,127	Autre matériel de transport
20.7	4.4	69,955	5,465	5,715	2,064	53	135	6,691	Matériel téléphonique et télégraphique
14.6	- 16.9	95,167	1,274	82,060	2,491	21	19,121	20,845	Téléviseurs, radios et phonographes
10.2	- 35.2	70,827	3,684	4,936	3,138	540	6,675	3,184	Tubes électroniques et semi-conducteurs
21.7	- 2.6	304,067	23,993	76,128	19,425	3,298	5,916	16,707	Autre équipement et matériel de télécomm.
19.2	10.3	9,049,893	167,583	462,475	319,617	48,249	35,229	189,048	Sous-total
Autres matériel et outils									
39.1	- 5.3	149,423	2,734	4,216	19,208	158	2	4,472	Appareils de climatisation et réfrigération
5.7	- 4.8	66,182	1,897	1,340	6,697	631	1,489	6,001	Appareils d'éclairage électrique et lampes
27.3	27.4	37,632	9,658	254	9,414	79	81	9,441	Mécanisme de commutation et de protection
0.7	5.5	40,773	1,953	292	3,311	231	1	1,870	Mécanisme de commande industriel
20.4	8.4	95,040	10,019	1,607	6,471	101	323	8,886	Autre mat. élec. d'éclairage et de distribution
18.1	8.7	105,580	1,837	2,136	2,923	70	9	1,118	Matériel électrique auxiliaire pour moteurs
20.8	5.8	47,274	4,727	1,401	2,087	6	107	1,775	Instr. à mesurer les propriétés électriques
16.9	1.2	75,265	2,582	1,203	3,773	86	137	2,699	Instruments mesureurs-régulateurs divers
31.4	22.0	80,425	3,931	1,405	4,694	28	372	2,788	Matériel de médecine et d'usage connexe
22.5	56.8	16,573	624	297	927		5	559	Matériel de navigation
14.5	15.1	183,083	7,182	6,835	25,605	44	1,274	14,772	Autres instruments de mesure, de laboratoire etc.
26.5	24.0	61,952	2,201	162	3,738	3	55	3,560	Matériel de sécurité et d'assainissement
23.4	1.8	60,839	1,785	607	2,136	33	62	1,604	Matériel pour l'industrie des services
53.5	- 5.5	104,674	4,175	847	9,179	585	1,578	28,997	Meubles et accessoires
34.5	5.6	126,047	14,914	12,685	11,589	416	2,735	13,128	Outils à main et coutellerie
20.3	3.4	324,530	7,101	2,168	6,181	1,269	296	3,055	Ordinateurs électroniques
25.0	19.5	197,446	16,302	38,389	51,451	5,186	9,238	11,463	Autres machines et matériel de bureau
43.9	- 0.3	377,137	6,809	17,137	19,529	1,296	3,720	9,270	Matériel divers et outils
26.9	6.3	2,149,875	100,431	92,983	188,913	10,222	21,483	125,456	Sous-total
Effets personnels et articles ménagers									
29.0	22.2	34,454	7,043	4,518	24,648	14,219	46,570	76,980	Vêtements de dessus non tricotés
14.0	25.5	13,293	11,012	3,664	24,072	2,223	42,937	93,296	Vêtements de dessus tricotés
33.3	20.1	64,072	9,378	4,408	12,984	3,308	13,036	36,989	Autres vêtements et accessoires vestimentaires
32.8	18.0	12,160	8,165	584	50,184	8,844	3,099	78,297	Chaussures
32.5	25.1	42,986	14,908	6,798	23,023	2,291	6,750	30,355	Montres, horloges, bijoux et argenterie
21.8	11.2	61,175	6,293	7,914	11,905	682	2,239	22,645	Articles pour sports et divertissements
29.6	4.1	39,525	6,173	4,252	3,516	888	13,432	7,728	Jeux, jouets et véhicules d'enfants
21.9	7.5	93,942	10,772	3,586	5,792	479	6,652	19,159	Fournitures de maison
20.6	10.1	52,990	35,012	17,202	15,992	747	2,003	22,291	Ustensiles de cuisine, de table et coutellerie
27.8	11.8	87,514	16,310	13,111	28,889	2,695	4,594	25,215	Autres effets personnels et articles ménagers
25.7	15.6	502,111	125,066	66,036	201,005	36,375	141,313	412,955	Sous-total

* Non-compris le Royaume-Uni, l'Irlande et le Danemark.

... La variation en pourcentage est en excès de 999 pourcent.

TABLE M-3. IMPORTS BY COMMODITY CATEGORY

TABLEAU M-3. IMPORTATIONS PAR CATEGORIE DE MARCHANDISES

COMMODITY CATEGORY (version française à droite)	November Novembre			December Décembre			January to December Janvier à Décembre		
	1973	1974	1975	1973	1974	1975	1973	1974	1975
	thousands of dollars - milliers de dollars								
End Products, Inedible (cont.)									
Miscellaneous end products									
Medicinal and pharmaceutical products	9,715	11,725	12,896	8,250	12,434	10,864	109,855	144,616	167,177
Medical, ophthalmic, orthopaedic supplies	9,441	10,386	11,484	8,068	10,212	11,190	102,627	118,310	144,481
Newspapers, magazines and periodicals	8,000	9,686	9,558	5,670	8,434	9,746	81,010	98,655	118,591
Books and pamphlets	14,378	14,369	16,612	11,166	12,892	14,784	154,626	172,242	206,166
Other printed matter	7,626	10,461	8,980	6,158	7,370	7,995	81,246	101,110	110,566
Stationers' and office supplies	5,686	6,129	7,405	5,275	8,034	6,767	60,854	81,879	84,285
Unexposed photographic film and plates	5,571	7,205	8,352	5,928	7,230	7,338	75,221	95,654	107,096
Other photographic goods	21,291	19,794	22,229	18,258	17,673	19,787	207,286	263,543	262,634
Containers and closures	10,011	12,113	12,914	8,173	9,790	10,272	101,665	139,447	135,938
Other end products, inedible	25,899	27,953	25,318	21,032	25,660	34,336	244,811	324,799	361,321
Sub-Total	117,618	129,821	135,748	97,978	119,728	133,077	1,219,200	1,540,256	1,698,255
Total	1,397,462	1,716,254	1,818,031	1,162,158	1,590,439	1,737,271	14,797,443	18,282,134	20,610,084
Special Transactions, Trade	24,988	29,961	25,979	17,653	27,210	32,994	246,747	289,371	330,826
Total Imports	2,297,465	3,024,772	2,985,325	1,976,241	2,748,796	2,938,628	23,323,493	31,639,413	34,667,572

* Excludes United Kingdom, Ireland and Denmark.

... Percentage change exceeds 999 percent.



TABLE M-3. IMPORTS BY COMMODITY CATEGORY

TABLEAU M-3. IMPORTATIONS PAR CATEGORIE DE MARCHANDISES

Percentage Variation Pourcentage	JANUARY TO DECEMBER		1975					JANVIER A DECEMBRE		CATEGORIE DE MARCHANDISES (English titles at left of table)
	United States	United Kingdom	Japan	E.E.C.*	Latin America	Other C'wealth	Other Countries			
Jan. to Dec. Jan. à Déc.	Etats -Unis	Royaume -Uni	Japon	C.E.E.*	Amérique latine	Autres C'wealth	Autres pays			
74/73	75/74	thousands of dollars - milliers de dollars								
									Produits finis, non comestibles (suite)	
									Produits finis divers	
31.6	15.6	81,464	17,749	1,692	18,209	746	3,465	43,852	Médicaments et produits pharmaceutiques	
15.2	22.1	109,376	4,804	2,414	19,964	140	777	7,006	Fournitures médic. ophtalmiques et orthopédiques	
21.7	20.2	103,171	4,601	89	10,251	5	9	466	Journaux, revues et périodiques	
11.3	19.6	156,779	16,898	707	28,736	40	681	2,325	Livres et brochures-	
24.4	9.3	94,575	5,904	2,472	4,411	83	599	2,522	Autres imprimés	
34.5	2.9	60,425	7,504	5,045	7,472	24	799	3,016	Fournitures de papeteries et de bureau	
27.1	11.9	63,113	21,964	8,190	12,126	10		1,691	Films, plaques vierges pour photographie	
27.1	- 0.3	185,656	4,217	40,164	23,211	44	3,846	5,495	Autres articles photographiques	
37.1	- 2.5	122,622	4,097	803	3,472	275	1,598	3,071	Récipients, contenants et fermetures	
32.6	11.2	227,829	28,468	32,195	30,337	3,491	7,121	31,880	Autres produits finis, non comestibles	
									Sous-total	
26.3	10.2	1,205,009	116,205	93,772	158,190	4,857	18,897	101,325	Total	
23.5	12.7	16,452,899	776,626	830,214	1,216,507	102,338	223,982	1,007,520	Transactions spéciales commerciales	
17.2	14.3	269,557	14,661	5,230	18,102	3,850	7,225	12,201	Total des Importations	
35.6	9.5	23,516,382	1,226,635	1,232,812	1,982,343	1,656,444	1,018,114	4,034,841		

* Non-compris le Royaume-Uni, l'Irlande et le Danemark.

... La variation en pourcentage est en excès de 999 pourcent.

TABLE M-4. IMPORTS BY PROVINCE OF CLEARANCE

TABLEAU M-4. IMPORTATIONS PAR PROVINCE DE DEDOUANEMENT

		thousands of dollars - milliers de dollars						
PROVINCE OF CLEARANCE	YEAR	Live Animals	Food, Feed, Beverages And Tobacco	Crude Materials, Inedible	Fabricated Materials, Inedible	End Products, Inedible	Special Transactions, Trade	Total Imports
PROVINCE DE DEDOUANEMENT	ANNEE	Animaux vivants	Aliments, provendes, boissons et tabacs	Matières brutes, non comestibles	Matières travaillées, non comestibles	Produits finis, non comestibles	Transactions spéciales commerciales	Total Importations
JANUARY TO DECEMBER - JANVIER A DECEMBRE								
Newfoundland	1973	9	6,930	24,278	20,402	50,692	957	103,268
Terre-Neuve	1974	3	7,300	238,847	37,694	48,308	1,721	333,874
	1975	4	7,634	316,386	24,113	52,779	1,879	402,795
Nova Scotia	1973	2,010	61,623	235,595	54,514	276,336	2,506	632,584
Nouvelle-Ecosse	1974	3,090	51,596	606,485	90,623	320,541	2,659	1,074,994
	1975	3,909	45,294	701,582	90,607	382,306	4,218	1,227,915
Prince Edward Island	1973		1,263	63	998	5,064	131	7,520
Ile-du-Prince-Edouard	1974	17	1,512	318	1,869	3,908	210	7,834
	1975		1,904	187	2,546	3,676	294	8,608
New Brunswick	1973	813	133,508	117,388	44,871	88,617	3,437	388,635
Nouveau-Brunswick	1974	530	195,281	332,696	68,924	140,787	3,981	742,199
	1975	763	194,390	461,480	86,612	166,882	4,758	914,885
Quebec	1973	5,977	592,786	932,955	1,332,957	2,524,817	59,559	5,449,051
Québec	1974	8,234	784,927	1,925,708	2,025,113	3,046,799	67,709	7,858,490
	1975	7,463	852,689	2,268,919	1,764,009	3,421,622	79,205	8,393,907
Ontario	1973	87,944	627,930	532,453	2,192,061	9,626,905	141,578	13,208,871
Ontario	1974	55,019	816,167	758,246	3,177,537	11,592,901	164,849	16,564,718
	1975	37,694	920,947	1,067,441	3,001,648	13,202,881	184,839	18,415,449
Manitoba	1973	16,260	63,109	21,308	80,903	485,186	7,787	674,553
Manitoba	1974	10,687	89,211	30,425	132,840	668,421	9,033	940,618
	1975	5,906	96,374	29,104	150,713	813,797	10,375	1,106,270
Saskatchewan	1973	5,225	19,174	7,231	31,317	123,306	1,830	188,083
Saskatchewan	1974	8,588	22,529	15,333	55,523	209,657	2,349	313,980
	1975	2,051	23,917	11,112	56,903	301,403	2,504	397,891
Alberta	1973	12,719	48,160	11,946	103,687	461,236	9,602	647,349
Alberta	1974	15,272	60,569	18,614	173,685	641,002	12,894	922,037
	1975	9,490	82,837	21,448	225,761	842,347	15,955	1,197,838
British Columbia	1973	6,148	289,695	133,034	419,454	1,152,900	18,991	2,020,221
Colombie Britannique	1974	7,859	375,180	145,608	717,357	1,606,962	23,189	2,876,155
	1975	7,926	393,326	200,263	550,437	1,419,069	26,403	2,597,424
All provinces *	1973	137,105	1,844,380	2,016,253	4,281,565	14,797,443	246,747	23,323,493
Ensemble des provinces *	1974	109,300	2,404,540	4,072,379	6,481,689	18,282,134	289,371	31,639,413
	1975	75,206	2,619,628	5,078,065	5,953,763	20,610,084	330,826	34,667,572
DECEMBER - DECEMBRE								
Newfoundland	1973		667	6,060	3,357	1,661	46	11,791
Terre-Neuve	1974		632	24,330	2,474	8,087	332	35,855
	1975		1,119	26,326	2,075	2,591	147	32,257
Nova Scotia	1973	5	5,209	32,419	5,050	13,441	206	56,330
Nouvelle-Ecosse	1974	27	5,912	54,266	6,842	17,185	252	84,484
	1975	10	7,171	45,374	5,308	34,592	921	93,377
Prince Edward Island	1973		98	2	642	288	9	1,039
Ile-du-Prince-Edouard	1974	2	185	46	50	376	19	676
	1975		176	23	565	490	44	1,298
New Brunswick	1973	54	12,960	468	5,253	6,056	203	24,993
Nouveau-Brunswick	1974	12	25,157	16,991	6,505	16,501	389	65,554
	1975	24	11,182	119,775	6,288	15,893	777	153,939
Quebec	1973	489	63,824	93,236	125,244	219,296	4,768	506,858
Québec	1974	879	70,565	170,431	161,321	249,603	6,050	658,849
	1975	360	60,258	152,741	146,707	222,505	7,817	590,388
Ontario	1973	11,316	63,253	53,357	196,545	754,084	8,734	1,087,290
Ontario	1974	2,891	85,743	60,120	270,883	987,603	14,931	1,422,171
	1975	2,782	78,369	96,035	264,395	1,164,516	17,195	1,623,292
Manitoba	1973	2,043	6,318	2,203	6,274	37,248	500	54,588
Manitoba	1974	530	7,489	2,827	12,518	67,670	948	91,982
	1975	275	7,832	3,589	11,379	69,903	974	93,952
Saskatchewan	1973	222	1,283	953	2,125	8,991	346	13,920
Saskatchewan	1974	497	1,377	1,569	4,215	23,606	546	31,809
	1975	43	2,238	624	3,733	28,199	364	35,200
Alberta	1973	1,616	3,768	1,035	8,771	35,441	1,317	51,948
Alberta	1974	1,580	5,069	1,381	15,750	53,037	1,640	78,457
	1975	418	6,333	919	17,571	82,287	2,046	109,575
British Columbia	1973	191	32,490	14,634	32,936	85,435	1,516	167,202
Colombie Britannique	1974	311	35,686	14,190	59,839	166,621	2,063	278,712
	1975	211	35,124	14,556	36,412	116,141	2,619	205,063
All provinces *	1973	15,936	189,904	204,367	386,223	1,162,158	17,653	1,976,241
Ensemble des provinces *	1974	6,729	237,826	346,149	540,442	1,590,439	27,210	2,748,796
	1975	4,123	209,803	459,963	494,474	1,737,271	32,994	2,938,628

III

Exports

Exportations

TABLE X-1. EXPORTS TO PRINCIPAL TRADING AREAS

TABLEAU X-1. EXPORTATIONS VERS LES MARCHES PRINCIPAUX

		thousands of dollars - milliers de dollars							
TRADING AREA	YEAR	Live Animals	Food, Feed, Beverages And Tobacco	Crude Materials, Inedible	Fabricated Materials, Inedible	End Products, Inedible	Special Transactions, Trade	Total Domestic Exports	Total Re-Exports
ZONE DE COMMERCE	ANNEE	Animaux vivants	Aliments, provendes, boissons et tabacs	Matières brutes, non comestibles	Matières travaillées, non comestibles	Produits finis, non comestibles	Transactions spéciales commerciales	Total exportations nationales	Total réexportations
JANUARY TO DECEMBER - JANVIER A DECEMBRE									
United Kingdom	1973	1,433	335,124	311,994	777,281	160,898	843	1,587,573	16,863
Royaume-Uni	1974	647	390,405	359,754	974,850	160,493	176	1,886,325	16,456
	1975	235	343,770	409,768	805,453	238,095	1,294	1,798,614	22,739
United States	1973	117,827	861,565	2,733,613	5,720,331	7,197,592	39,855	16,670,783	458,244
Etats-Unis	1974	72,303	803,519	5,029,148	7,047,345	7,669,822	66,139	20,688,276	636,856
	1975	65,887	861,260	5,230,827	6,510,904	8,127,272	66,306	20,862,455	605,188
Japan	1973	1,161	417,012	992,796	364,334	31,674	2	1,806,979	6,789
Japon	1974	1,916	513,984	1,195,587	453,237	60,066	11	2,224,801	4,213
	1975	2,230	533,638	1,177,284	338,974	62,688	453	2,115,266	4,750
E.E.C. *	1973	5,852	258,980	536,364	509,401	200,363	128	1,511,088	27,857
C.E.E. *	1974	2,591	441,271	628,040	767,492	222,143	188	2,061,726	25,400
	1975	2,715	434,022	666,148	862,950	251,950	1,307	2,219,091	33,654
Latin America	1973	7,370	178,230	40,964	218,386	255,974	283	701,208	11,979
Amérique latine	1974	5,752	436,860	69,749	397,690	356,256	2,617	1,268,925	17,651
	1975	5,498	269,449	52,864	398,699	520,677	4,152	1,251,338	20,288
Cwlth. ex. U.K.	1973	582	234,524	77,912	277,292	191,790	1,804	783,904	16,325
Cwlth. sauf. R.-U.	1974	524	266,099	81,500	374,679	235,378	3,871	962,051	22,567
	1975	329	333,772	78,190	349,148	276,339	4,183	1,041,960	27,839
Other Countries	1973	10,462	726,401	331,168	356,897	347,966	2,440	1,775,335	44,729
Autres pays	1974	5,980	895,333	404,346	623,080	384,446	6,583	2,319,768	41,561
	1975	7,541	1,202,342	338,524	529,915	620,277	8,401	2,706,999	44,466
All Countries	1973	144,688	3,011,836	5,024,811	8,223,922	8,386,258	45,355	24,836,870	582,786
Ensemble des pays	1974	89,713	3,747,471	7,768,126	10,638,373	9,088,604	79,585	31,411,872	764,703
	1975	84,434	3,978,252	7,953,604	9,796,044	10,097,297	86,094	31,995,724	758,925
DECEMBER - DECEMBRE									
United Kingdom	1973	301	43,301	19,932	78,454	11,995	3	153,985	1,141
Royaume-Uni	1974	12	45,197	28,743	83,816	11,513	12	169,293	1,316
	1975		28,903	31,822	51,129	80,131	511	192,496	1,585
United States	1973	5,651	65,228	263,520	468,680	473,028	3,199	1,279,306	40,297
Etats-Unis	1974	3,579	66,823	472,319	549,748	632,495	6,331	1,731,295	54,708
	1975	13,821	76,911	516,753	496,693	692,888	11,829	1,808,895	44,494
Japan	1973	3	50,359	86,670	26,881	3,327		167,240	493
Japon	1974	229	40,226	62,172	26,284	3,699		132,611	261
	1975	990	41,802	126,868	29,625	3,651	220	203,156	267
E.E.C. *	1973	494	44,787	60,720	48,251	48,176		202,427	3,220
C.E.E. *	1974	233	31,920	78,999	64,726	20,073	2	195,953	1,739
	1975	476	51,667	74,477	68,379	18,752	512	214,264	1,640
Latin America	1973	366	13,852	3,934	22,611	25,020	1	65,784	790
Amérique latine	1974	580	33,072	5,002	48,087	38,407	42	125,189	1,612
	1975	407	29,070	5,987	23,983	30,073	217	89,737	1,533
Cwlth. ex. U.K.	1973	32	44,606	9,682	24,823	18,901	81	98,126	1,146
Cwlth. sauf. R.-U.	1974	19	13,754	7,254	35,777	21,103	985	78,892	1,733
	1975	98	23,638	7,981	20,037	18,724	869	71,347	1,359
Other Countries	1973	1,119	49,041	31,466	34,190	54,802	138	170,755	10,622
Autres pays	1974	1,127	67,359	31,825	52,365	33,715	691	187,081	3,540
	1975	1,170	151,176	33,852	40,910	50,101	2,063	279,272	3,569
All Countries	1973	7,965	311,174	475,924	703,890	635,248	3,421	2,137,623	57,708
Ensemble des pays	1974	5,779	298,351	686,314	860,804	761,004	8,063	2,620,315	64,909
	1975	16,962	403,167	797,739	730,757	894,320	16,222	2,859,166	54,448

* Excludes United Kingdom, Ireland and Denmark.
Non-compris le Royaume-Uni, l'Irlande et le Danemark.

TABLE X-2. DOMESTIC EXPORTS BY COUNTRY

TABLEAU X-2. EXPORTATIONS NATIONALES PAR PAYS

COUNTRY PAYS	November - Novembre			December Décembre			January to December Janvier à Décembre			Percentage variation Pourcentage		
	1973	1974	1975	1973	1974	1975	1973	1974	1975	Jan. to Dec. Jan. à Déc.		
thousands of dollars - milliers de dollars												
Western Europe Europe occidentale												
United Kingdom	Royaume-Uni	167,750	148,222	119,726	153,985	169,293	192,496	1,587,573	1,886,325	1,798,614	18.8	- 4.6
Gibraltar	Gibraltar			5				11	117	12,121	955.8	...
Ireland	Irlande	1,749	1,314	1,825	1,282	3,782	1,067	16,110	32,785	17,093	103.5	- 47.8
Malta	Malte	22	3	20	43	2	8	231	5,475	2,478	...	- 54.7
Austria	Autriche	932	1,501	1,542	990	1,473	539	11,887	17,518	18,032	47.3	2.9
Belgium-Luxemb.	Belgique-Lux.	21,759	31,038	44,560	37,858	33,825	36,318	283,249	366,492	374,598	29.3	2.2
Denmark	Danemark	2,459	1,313	2,202	2,223	1,640	2,727	23,825	22,505	26,650	- 5.5	18.4
Finland	Finlande	1,723	1,706	1,032	938	1,278	3,554	16,883	18,237	18,965	8.0	3.9
France	France	26,168	25,152	20,523	29,023	22,252	27,111	211,116	312,269	331,629	47.9	6.1
Germany West	Allemagne ouest	43,807	38,552	34,666	42,791	61,660	55,872	440,868	538,904	583,526	22.2	8.2
Greece	Grèce	3,965	1,820	1,631	20,173	1,384	1,479	60,257	45,054	34,685	- 25.2	- 23.0
Iceland	Islande	61	320	83	47	70	77	779	1,452	1,059	86.3	- 27.0
Italy	Italie	42,410	21,312	37,308	27,413	43,380	50,129	294,265	460,319	468,982	56.4	1.8
Netherlands	Pays-Bas	22,975	32,866	44,156	65,342	34,837	44,834	281,590	383,742	460,356	36.2	19.9
Norway	Norvège	22,741	25,438	1,127	17,591	19,677	13,161	181,090	233,055	170,338	28.6	- 26.9
Portugal	Portugal	887	1,040	1,841	1,029	840	708	19,441	28,430	17,667	46.2	- 37.8
Spain	Espagne	3,785	10,943	10,017	4,184	8,259	9,633	65,537	117,020	112,512	78.5	- 3.8
Sweden	Suède	6,501	16,414	9,092	5,376	8,972	9,006	59,342	109,020	93,609	83.7	- 14.1
Switzerland	Suisse	7,030	4,632	3,214	11,533	10,145	6,651	63,754	96,180	70,607	50.8	- 26.5
Total		376,724	363,585	334,570	421,823	422,769	455,369	3,617,807	4,674,898	4,613,520	29.2	- 1.3
Eastern Europe Europe orientale												
Albania	Albanie			1				12,330	6,305	10,487	- 48.8	66.3
Bulgaria	Bulgarie	71	406	22		2	18	478	4,588	2,378	859.4	- 48.1
Czechoslovakia	Tchécoslovaquie	1,741	3,903	116	1,139	860	410	9,922	22,836	9,489	130.1	- 58.4
Germany East	Allemagne est	62	364	64	48	8	333	3,005	3,214	4,254	6.9	32.3
Hungary	Hongrie	3,439	632	124	464	143	277	7,531	6,460	6,264	- 14.2	- 3.0
Poland	Pologne	4,374	567	1,952	18,061	2,548	22,431	45,102	85,283	113,969	89.0	33.6
Romania	Roumanie	2,851	23	2,092	769	781	17,425	12,850	4,970	62,131	- 61.3	...
USSR	URSS	24,599	8,031	93,731	7,555	2,403	81,158	290,627	28,745	407,097	- 90.1	...
Yugoslavia	Yougoslavie	7,115	3,046	1,682	7,586	2,910	2,384	36,752	23,097	30,945	- 37.1	33.9
Total		44,253	16,972	99,784	35,623	9,654	124,436	418,597	185,500	647,014	- 55.6	248.7
Middle East Moyen-Orient												
Bahrain	Bahrein	7	26	58	7	417	202	772	747	1,357	- 3.2	81.7
Cyprus	Chypre	411	2	7	285	7	11	2,268	1,611	2,132	- 28.9	32.3
Qatar	Qatar	4	62	161	11	2,249	507	429	3,518	1,542	720.6	- 56.1
Emirates, U.A.	Emirats, A.U.	191	363	456	21	644	619	1,855	3,804	4,652	105.0	22.3
Ethiopia	Ethiopie	83	361	22	189	1,372	35	356	2,897	1,357	712.7	- 53.1
Iran	Iran	4,209	8,693	11,674	2,647	13,327	8,756	53,657	59,765	145,384	11.3	143.2
Iraq	Irak	41	5,393	16	51	1,764	9,475	1,034	19,174	67,603	...	252.5
Israel	Israël	8,364	6,665	7,316	1,121	7,110	4,654	35,885	50,991	62,791	42.0	23.1
Jordan	Jordanie	17	56	217	37	1,856	146	579	3,511	2,438	506.7	- 30.5
Kuwait	Koweït	184	1,025	2,716	131	534	3,100	1,792	4,829	16,079	169.5	232.9
Lebanon	Liban	905	1,831	485	282	3,731	417	21,298	44,690	40,554	109.8	- 9.2
Libya	Libye	34	1,149	1,316	655	397	2,141	12,872	5,805	22,663	- 54.9	290.4
Saudi Arabia	Arabie Saoudite	873	3,440	3,188	1,456	2,362	3,976	13,122	17,505	34,856	33.3	99.1
Somalia	Somalie	295	39	136	390	277	215	833	422	541	- 49.3	28.2
Yemen, P.D.R.	Yémen, R.D.P.	36	796	1,853	21	429	126	842	6,052	6,517	618.7	7.6
Sudan	Soudan	1,485	571	199	17	3	8	3,229	2,712	4,160	- 16.0	53.3
Syria	Syrie	3	33	415	28	55	33	2,015	13,780	4,748	583.7	- 65.5
Turkey	Turquie	1,412	3,086	2,143	4,609	6,650	2,860	25,624	55,218	42,292	115.4	- 23.4
UAR	RAU		2,120	132	319	1,939	72	3,068	13,910	6,560	353.4	- 52.8
Total		18,553	35,710	32,510	12,278	45,123	37,354	181,529	310,940	468,226	71.2	50.5

... Percentage change exceeds 999 percent.

La variation en pourcentage est en excès de 999 pourcent.

TABLE X-2. DOMESTIC EXPORTS BY COUNTRY

TABLEAU X-2. EXPORTATIONS NATIONALES PAR PAYS

COUNTRY PAYS	November Novembre			December Décembre			January to December Janvier à Décembre			Percentage variation Pourcentage	
	1973	1974	1975	1973	1974	1975	1973	1974	1975	Jan. to Dec. Jan. à Déc.	74/73 75/74
	thousands of dollars · milliers de dollars										
Other Africa											
Autres pays d'Afrique											
The Gambia	La Gambie	71				122	99	161	167	-63.2	3.3
Ghana	Ghana	47	887	82	1,263	1,733	7,042	8,586	20,860	18,727	142.9
Kenya	Kenya	1,490	566	2,963	537	553	402	6,033	5,494	8,106	-8.9
Malawi	Malawi	115	23	14	13	20	5	1,077	599	905	44.3
Mauritius Dep.	Maurice et dép	73	293	47	5	147	15	418	1,563	1,296	273.8
Nigeria	Nigéria	1,027	442	3,884	1,127	1,582	2,615	22,824	23,772	37,254	4.1
South Africa	Afrique du Sud	8,203	12,552	6,022	5,181	5,530	5,771	66,204	91,303	113,468	37.9
Rhodesia	Rhodésie			1					3	200.0	800.0
Sierra Leone	Sierra Leone	10	56	6	38	4		175	633	402	262.3
Tanzania	Tanzanie	336	2,241	4,192	359	1,242	342	4,698	12,096	19,265	157.4
Uganda	Ouganda	46	255	16	10	1		378	695	201	83.5
Zambia	Zambie	1,262	1,937	557	177	5,581	243	6,659	23,608	18,160	254.5
Cwealth Af. nes	Af. Cwealth nda	15	10	5	34	10	13	1,348	680	139	49.5
Algeria	Algérie	5,731	14,359	186	3,671	29,389	6,041	27,520	155,425	100,551	464.7
Angola	Angola	62	10	260	175	14	68	875	2,061	1,002	135.5
Cameroon	Cameroon	3	61	12	23	94	17	737	1,482	4,012	101.1
Zaire	Zaire	1,050	3,157	1,839	57	125	252	3,429	9,577	10,859	179.3
Dahomey	Dahomey	1	2	16	8	2	30	210	1,318	2,026	528.3
Fr. Africa nes	Afrique Fr. nda	1,620	690	624	311	94	120	5,094	4,400	10,342	13.6
Gabon	Gabon	11	30	10	89	14	11	739	1,827	533	147.2
Guinea	Guinée	1	37	21	44	17	9	134	237	131	77.0
Ivory Coast	Côte-d'Ivoire	283	218	91	23	80	55	2,338	2,260	2,426	3.3
Liberia	Libéria	65	84	694	94	822	47	2,265	3,212	2,437	41.7
Malagasy	Malgache	6	258	9	6	40	18	215	573	662	167.2
Mauritania	Mauritanie		6	44	3			98	144	2,714	46.6
Morocco	Maroc	47	467	305	94	1,125	2,998	3,265	2,571	18,974	21.2
Mozambique	Mozambique	135	179	53	193	24	13	1,190	2,796	2,171	134.9
Port. Af. nes	Af. port. nda	25		251		110		427	741	1,364	73.5
Senegal	Sénégal	671	183	135	1,149	15	233	3,461	1,223	4,271	64.6
Spanish Africa	Afrique espag.	13	9	55	55	40	29	323	364	547	12.5
Togo	Togo	71	193	6	22	26	1	450	991	338	120.0
Tunisia	Tunisie	2,704	1,923	1,147	306	2,225	220	13,528	9,677	9,350	28.4
Total		25,123	41,203	23,546	15,066	50,660	26,753	184,794	382,344	392,803	106.9
Other Asia											
Autres pays d'Asie											
Bangladesh	Bangladesh	2,451	69	4,313	5,917	380	1,361	54,287	60,697	85,670	11.8
Sri Lanka	Sri Lanka	411	112	23	211	477	131	4,514	3,567	14,479	20.9
Hong Kong	Hong Kong	3,029	3,067	3,724	2,636	3,331	4,650	28,001	40,034	42,067	42.9
India	Inde	22,652	8,957	45,522	22,145	12,224	4,838	155,992	124,949	199,737	19.9
Malaysia	Malaisie	3,463	1,669	2,066	1,680	2,392	2,103	28,835	29,342	24,072	1.7
Pakistan	Pakistan	1,621	1,717	14,534	18,784	2,909	10,610	43,222	71,465	94,834	65.3
Singapore	Singapour	2,458	1,273	1,601	2,284	2,474	3,067	16,723	29,483	35,615	76.3
Afghanistan	Afghanistan	7		1	13	19	30	301	1,594	740	429.9
Burma	Birmanie	19		1		961	2	1,896	1,134	326	40.2
Khmer Rep.-Laos	Khmer Rép.-Lao	28				2		136	271	9	99.6
People R China	Rép. pop. Chin	19,366	46,545	27,662	12,386	10,756	29,732	273,293	437,870	376,424	60.2
Indonesia	Indonésie	4,065	8,263	3,420	4,007	2,209	3,075	17,735	53,611	64,821	202.2
Japan	Japon	210,989	220,645	128,057	167,240	132,611	203,156	1,806,979	2,224,801	2,115,266	23.1
Korea, North	Corée du Nord	2	25	1			5	11,348	42,602	4,928	275.4
Korea, South	Corée du Sud	7,768	4,684	5,214	8,164	4,081	4,649	62,450	71,456	79,014	14.4
Philippines	Philippines	4,165	13,146	1,507	6,203	2,970	2,615	30,942	50,019	55,603	61.6
Port. Asia	Asie port.							3	10	1	245.0
Taiwan	Taiwan	3,971	3,976	3,402	5,496	1,305	5,563	33,818	41,579	37,691	22.9
Thailand	Thaïlande	1,667	2,517	3,219	943	3,244	2,225	14,947	24,954	22,242	66.9
Viet-Nam	Viêt-Nam	49	47	31	72	1,686	21	1,712	6,898	4,219	302.8
Total		288,181	316,712	244,297	258,181	184,033	277,831	2,587,133	3,316,335	3,257,758	28.1

... Percentage change exceeds 999 percent.

La variation en pourcentage est en excès de 999 pourcent.

TABLE X-2. DOMESTIC EXPORTS BY COUNTRY

TABLEAU X-2. EXPORTATIONS NATIONALES PAR PAYS

COUNTRY PAYS	November Novembre			December Décembre			January to December Janvier à Décembre			Percentage variation Pourcentage	
	1973	1974	1975	1973	1974	1975	1973	1974	1975	Jan. to Dec. Jan. à Déc.	
thousands of dollars - milliers de dollars											
Oceania Océanie											
Australia	Australie	21,330	28,593	21,081	20,702	23,384	18,976	214,373	300,398	224,890	40.1 - 25.1
Fiji	Fidji	144	59	179	158	137	282	990	1,049	1,209	6.0 15.2
New Zealand	Nouv.-Zélande	4,896	5,618	4,096	8,017	6,145	4,047	49,572	63,113	48,430	27.3 - 23.2
Br. Oceania nes	Océanie br. nd	3	8	2	43	7	1	253	125	141	50.7 13.1
French Oceania	Océanie fr.	25	101	21	58	105	41	944	1,671	1,253	76.9 - 25.0
U.S. Oceania	Océanie, E.U.	58	48	42	229	175	21	961	1,411	1,060	46.9 - 24.9
Total		26,456	34,428	25,421	29,208	29,953	23,369	267,092	367,767	276,982	37.6 - 24.6
South America Amérique du Sud											
Guyana	Guyane	305	365	1,031	732	1,443	1,265	7,916	10,789	13,952	36.2 29.3
Falkland Is.	Iles Falkland					1	1	3	15	7	428.0 - 50.9
Argentina	Argentine	3,778	5,145	3,292	2,454	8,468	4,228	42,554	68,325	54,287	60.5 - 20.5
Bolivia	Bolivie	880	416	149	97	992	233	5,330	6,205	5,298	16.4 - 14.6
Brazil	Bésil	11,694	63,127	14,518	5,974	22,193	8,907	114,996	395,445	192,553	243.8 - 51.3
Chile	Chili	2,925	2,371	2,304	1,694	4,379	1,201	23,017	30,366	28,242	31.9 - 7.0
Colombia	Colombie	2,464	5,532	1,477	3,649	5,281	3,304	34,065	41,961	38,045	23.1 - 9.3
Ecuador	Equateur	820	1,953	2,604	249	2,171	1,627	6,701	12,526	21,584	86.9 72.3
French Guiana	Guyane fr.	36			14	1		188	128	23	31.8 - 81.9
Paraguay	Paraguay	85	80	142	40	3	36	400	519	387	29.8 - 25.3
Peru	Pérou	6,802	9,220	1,733	7,704	12,504	4,621	50,983	64,584	78,659	26.6 21.7
Surinam	Surinam	133	221	101	86	510	54	1,837	2,292	2,917	24.7 27.2
Uruguay	Uruguay	539	125	347	397	597	179	4,033	4,525	6,446	12.2 42.4
Venezuela	Venezuela	21,029	14,961	25,320	13,419	20,432	13,910	152,987	204,372	291,417	33.5 42.5
Total		51,488	103,517	53,018	36,509	78,975	39,566	445,010	842,053	733,817	89.2 - 12.8
Central America and Antilles Amérique centrale et Antilles											
Bahamas	Iles Bahamas	1,701	1,114	1,298	1,167	1,057	1,035	13,953	16,309	13,868	16.8 - 14.9
Bermuda	Bermudes	1,234	843	863	829	1,256	554	11,616	13,274	10,532	14.2 - 20.6
Belize	Belize	128	225	128	242	153	162	1,539	2,094	2,331	36.0 11.3
Barbados	Barbade	1,407	734	1,739	1,278	1,244	569	16,067	13,527	13,590	15.8 0.4
Jamaica	Jamaïque	4,109	4,010	4,088	3,485	3,713	3,462	42,597	45,538	49,583	6.9 8.8
Leew.-Wind. Is.	I. Leew.-Wind.	651	915	1,192	1,399	1,360	862	10,779	12,767	14,944	18.4 17.0
Trinidad-Tobago	Trinidad-Tobago	3,247	1,659	2,338	2,527	3,920	2,554	27,870	26,152	30,654	- 6.1 17.2
Costa Rica	Costa Rica	765	767	359	498	2,652	899	6,842	14,513	11,495	112.1 - 20.8
Cuba	Cuba	10,430	15,433	21,043	11,527	18,695	23,039	81,924	145,601	217,992	77.7 49.7
Dominican Rep.	R. Dominicaine	979	4,407	2,313	1,506	2,956	1,535	15,461	31,320	27,691	102.5 - 11.5
El Salvador	El Salvador	1,052	358	842	518	810	1,685	5,459	8,385	8,059	53.5 - 3.9
Fr. West Indies	Antilles fr.	63	59	72	46	99	11	1,827	828	1,587	54.7 91.7
Guatemala	Guatemala	1,368	848	1,070	521	873	1,222	6,871	9,223	10,955	34.2 18.7
Haiti	Haiti	1,943	519	999	341	1,526	864	10,117	11,318	11,456	11.8 1.2
Honduras	Honduras	266	173	349	1,487	473	621	4,655	8,558	7,960	83.8 - 6.9
Mexico	Mexique	11,252	17,198	22,830	11,843	17,072	19,731	118,595	188,085	218,259	58.5 16.0
Neth. Antilles	Antilles néerl	388	374	216	338	267	328	3,104	3,584	3,573	15.4 - 0.3
Nicaragua	Nicaragua	455	731	196	149	360	199	3,908	5,430	3,805	38.9 - 29.9
Panama	Panama	1,175	827	679	1,716	2,752	1,696	12,310	17,662	16,749	43.4 - 5.1
Puerto Rico	Porto Rico	6,067	3,114	4,552	7,121	5,814	3,003	53,294	53,094	52,170	- 0.3 - 1.7
U.S. Virgin Is	I. Vierges E-U	69	174	169	155	101	89	1,261	2,152	1,416	70.5 - 34.2
Total		48,749	54,481	67,333	48,693	67,154	64,119	450,048	629,415	728,669	39.8 15.7
North America Amérique du Nord											
Greenland	Groënland	645	826	240	44	65	371	6,151	3,299	2,492	46.3 - 24.4
St Pierre-Miq.	St-Pierre-Miq.	611	1,293	659	893	634	1,105	7,924	11,046	11,988	39.3 8.5
United States	États-Unis	1,668,820	1,929,423	1,917,030	1,279,306	1,731,295	1,808,895	16,670,783	20,688,276	20,862,455	24.0 0.8
Total		1,670,076	1,931,543	1,917,928	1,280,243	1,731,995	1,810,371	16,684,858	20,702,620	20,876,935	24.0 0.8
All Countries Ensemble des pays											
		2,549,604	2,898,151	2,798,406	2,137,623	2,620,315	2,859,166	24,836,870	31,411,872	31,995,724	26.4 1.8

... Percentage change exceeds 999 percent.

La variation en pourcentage est en excès de 999 pourcent.

TABLE X-3. DOMESTIC EXPORTS BY COMMODITY CATEGORY

TABLEAU X-3. EXPORTATIONS NATIONALES PAR CATEGORIE DE MARCHANDISES

COMMODITY CATEGORY (version française à droite)	November Novembre			December Décembre			January to December Janvier à Décembre		
	1973	1974	1975	1973	1974	1975	1973	1974	1975
	thousands of dollars - milliers de dollars								
Live Animals	11,154	6,309	13,538	7,965	5,779	16,962	144,688	89,713	84,434
Food, Feed, Beverages and Tobacco									
Meat, fresh, chilled or frozen	10,396	10,269	13,828	9,442	8,943	9,508	184,067	133,474	149,987
Other meat and meat preparations	2,214	1,519	1,605	2,380	1,353	1,539	19,421	17,101	17,471
Fish, whole or dressed, fresh or frozen	17,401	6,942	11,693	7,696	6,422	9,069	102,974	82,624	98,933
Fish, fillets and blocks, fresh or frozen	13,380	8,919	15,470	10,194	9,022	10,429	144,216	111,503	134,031
Fish, preserved, except canned	5,223	4,729	5,315	3,209	4,114	4,538	35,608	43,918	44,015
Fish, canned	19,402	10,840	3,704	12,175	5,538	4,301	75,947	63,906	42,959
Shellfish	4,152	3,821	5,523	5,089	6,365	7,375	75,647	70,700	90,022
Dairy produce, eggs and honey	5,816	7,618	4,365	6,554	6,824	10,639	102,359	76,958	50,067
Barley	42,698	40,316	33,723	38,504	30,721	43,313	277,845	323,367	433,070
Wheat	137,823	213,251	169,790	146,894	155,634	210,743	1,220,572	2,049,653	1,991,990
Other cereals, unmilled	3,504	2,226	13,318	2,335	1,984	14,158	28,296	23,613	61,990
Wheat flour	6,456	5,310	7,561	3,294	4,367	9,787	48,177	53,429	99,502
Other cereals, milled	3,767	3,492	4,083	2,096	3,384	5,055	26,149	40,026	51,587
Cereal preparations	3,441	3,585	4,245	2,742	3,437	3,956	33,072	42,247	41,171
Fruits and fruit preparations	4,828	2,783	3,343	4,018	3,204	3,774	33,645	30,170	29,417
Vegetables and vegetable preparations	10,651	8,398	7,137	11,598	6,265	10,051	73,253	76,694	78,956
Sugar and sugar preparations	2,948	5,083	5,618	2,653	2,579	4,373	37,661	42,707	71,564
Other foods and materials for food	12,519	4,079	4,945	4,290	3,192	3,575	81,426	75,943	69,108
Oil seed cake and meal	4,553	2,554	707	3,918	2,806	2,003	26,195	20,849	10,171
Other feeds of vegetable origin	6,046	5,131	3,345	5,293	2,895	4,916	44,412	40,004	43,711
Other fodder and feeds	4,270	4,487	2,009	3,730	4,003	5,915	43,396	46,985	36,557
Whisky	32,101	19,104	27,027	16,866	18,872	19,490	231,224	193,708	241,922
Other beverages	700	1,243	1,679	642	1,297	1,705	6,965	12,546	19,603
Tobacco	1,357	2,350	979	5,622	5,132	2,954	59,310	75,348	70,446
Total	355,646	378,048	351,011	311,174	298,351	403,167	3,011,836	3,747,471	3,978,252
Crude Materials, Inedible									
Raw hides and skins	3,628	3,100	3,949	3,865	2,504	3,756	56,235	41,656	44,578
Fur skins undressed	666	1,222	710	2,583	2,424	3,431	42,757	44,570	40,206
Other crude animal products	1,542	1,725	1,751	2,129	1,781	2,169	19,739	26,531	21,504
Seeds for sowing	3,034	1,790	1,504	3,457	2,881	2,056	19,696	24,773	17,553
Flaxseed	22,890	12,076	2,599	12,254	15,695	12,396	112,984	148,635	84,175
Rapeseed	18,075	20,092	14,156	28,928	19,395	19,748	230,150	199,843	223,892
Other oil seeds, oil nuts and oil kernels	2,630	2,044	1,435	7,127	8,757	4,916	26,245	31,958	28,401
Other crude vegetable products	2,593	2,517	2,367	1,828	2,518	2,541	27,462	34,625	35,814
Pulpwood	1,195	1,432	1,741	865	1,741	848	12,326	12,690	11,221
Pulpwood chips	1,605	1,453	1,191	1,302	1,550	1,313	15,693	14,300	14,401
Other crude wood products	3,401	2,374	2,880	3,623	6,116	5,101	19,019	36,305	34,821
Textile and related fibres	2,355	1,514	1,825	2,071	896	1,152	19,911	25,868	16,662
Iron ores and concentrates	48,872	63,798	66,416	37,639	59,376	70,398	461,996	542,553	685,712
Scrap iron and steel	1,797	2,813	3,117	5,564	2,604	3,598	35,710	31,344	31,487
Aluminum ores, concentrates and scrap	2,526	2,933	2,627	2,054	2,088	2,506	23,086	33,835	26,308
Copper in ores, concentrates and scrap	55,203	42,221	16,402	49,317	13,385	40,706	556,854	647,422	331,294
Lead in ores, concentrates and scrap	5,110	8,502	2,881	5,424	5,227	3,716	52,208	64,565	57,295
Nickel in ores, concentrates and scrap	31,617	37,087	44,060	32,004	35,906	35,959	441,950	438,233	515,726
Precious metals in ores, conc. and scrap	8,810	13,905	15,425	5,910	13,729	10,207	88,564	146,862	130,090
Zinc in ores, concentrates and scrap	19,638	35,852	39,842	23,406	34,868	29,434	198,088	318,601	303,825
Radioactive ores and concentrates	1,568	9,771	7,263	4,209	2,899	14,780	64,150	51,309	45,282
Other metals in ores, concentrates and scrap	8,378	8,111	6,595	10,950	8,683	16,146	76,929	98,571	109,234
Crude petroleum	142,175	311,307	264,043	140,182	300,237	270,269	1,482,117	3,406,785	3,051,511
Natural gas	31,935	49,766	115,626	33,638	63,657	132,463	350,745	493,640	1,092,168
Coal and other crude bituminous substances	20,351	31,536	32,185	15,688	30,142	52,760	165,503	319,128	493,582
Asbestos, unmanufactured	24,898	36,280	25,695	24,121	27,471	33,739	280,871	339,313	299,686
Sulphur	5,011	9,834	7,226	3,575	11,296	8,741	45,007	91,016	113,130
Other crude non-metallic minerals	5,783	6,468	4,576	10,397	7,423	11,108	82,208	80,013	77,795
Other waste and scrap materials	1,933	2,579	1,555	1,813	1,065	1,782	16,605	23,181	16,249
Total	479,221	724,101	691,642	475,924	686,314	797,739	5,024,811	7,768,126	7,953,604
Fabricated Materials, Inedible									
Leather and leather fabricated materials	1,186	839	1,402	980	615	1,205	12,596	10,986	13,031
Lumber, softwood	151,013	69,603	69,543	115,970	69,528	78,325	1,558,746	1,254,019	948,015
Lumber, hardwood	3,769	2,158	2,373	3,082	1,433	2,028	40,086	35,752	23,992
Shingles and shakes	5,469	4,442	7,010	4,312	3,538	5,676	80,247	54,331	65,019
Other sawmill products	942	682	537	692	503	410	10,196	10,452	9,127
Veneer	4,858	2,468	3,226	3,528	1,584	3,213	51,119	43,429	38,894
Plywood	8,650	2,249	4,621	7,067	3,189	4,380	75,556	61,410	50,798
Other wood fabricated materials	3,192	1,944	1,948	2,827	1,737	1,795	30,575	34,246	21,309
Wood pulp and similar pulp	129,981	175,691	119,141	92,269	157,636	144,959	1,082,296	1,864,113	1,813,715
Newsprint paper	122,147	144,694	105,587	103,972	157,261	84,467	1,287,660	1,724,455	1,742,027
Other paper for printing	4,836	9,132	3,664	5,250	6,902	2,292	52,355	92,812	80,160
Paperboard	6,501	5,306	2,570	6,390	20,400	4,427	68,849	123,151	70,454
Other paper	14,190	14,037	7,215	12,232	11,884	7,853	147,688	179,702	132,504
Yarn, thread, cordage, twine and rope	1,583	2,712	1,360	1,505	1,250	1,050	17,130	21,523	13,812
Cotton broad woven fabrics	2,343	1,252	899	2,798	930	479	24,364	20,303	13,820

* Excludes United Kingdom, Ireland and Denmark.

... Percentage change exceeds 999 percent.

TABLE X-3. DOMESTIC EXPORTS BY COMMODITY CATEGORY

TABLEAU X-3. EXPORTATIONS NATIONALES PAR CATEGORIE DE MARCHANDISES

		JANUARY TO DECEMBER		1975					JANVIER A DECEMBRE		CATEGORIE DE MARCHANDISES (English titles at left of table)
Percentage Variation Pourcentage		United States	United Kingdom	Japan	E.E.C.*	Latin America	Other C'wealth	Other Countries			
Jan. to Dec. Jan. à Dec.	74/73	Etats-Unis	Royaume-Uni	Japon	C.E.E.*	Amérique latine	Autres C'wealth	Autres pays			
	75/74										
thousands of dollars - milliers de dollars											
- 38.0	- 5.8	65,887	235	2,230	2,715	5,498	329	7,541		Animaux vivants	
Aliments, provendes, boissons et tabacs											
- 27.4	12.3	45,393	3,783	71,750	16,736	980	5,434	5,912		Viandes fraîches, réfrigérées ou congelées	
- 11.9	2.1	8,692	178	137	80	2,013	5,704	666		Autres viandes et préparations de viandes	
- 19.7	19.7	48,571	3,007	7,613	28,165	616	726	10,236		Poissons frais ou congelés	
- 22.6	20.2	124,735	16	1	7,857	354	330	738		Filets, blocs de poisson frais ou congelés	
23.3	0.2	20,389	21	92	2,162	4,723	4,948	11,680		Poisson en conserve, sauf en boîtes	
- 15.8	- 32.7	7,399	15,421	106	7,023	745	8,685	3,580		Poissons, en boîtes	
- 6.5	27.3	76,496	4,147	340	5,709		121	3,211		Mollusques et crustacés	
- 24.8	- 34.9	9,895	1,822	686	3,953	24,571	3,686	5,454		Produits laitiers, oeufs et miel	
16.3	33.9	52,283		124,489	97,749	3,925	1,997	152,627		Orge	
67.9	- 2.8	9,001	203,302	250,780	232,534	136,348	245,239	914,786		Blé	
- 16.5	162.5	8,901	1,285	8,252	3,752	1,215	1,123	37,460		Autres céréales, non moulues	
10.9	86.2	819	888	22	7	69,422	14,629	13,716		Farine de blé	
53.0	28.8	19,467	2,896	17,597	3	6,728	2,813	2,082		Autres céréales, moulues	
27.7	- 2.5	37,956	222	59	41	834	895	1,164		Préparations céréalières	
10.3	- 2.5	17,666	1,793	3	4,029	343	3,750	1,833		Fruits et préparations de fruits	
4.6	2.9	22,861	22,984	620	4,561	13,575	9,225	5,131		Légumes et préparations de légumes	
13.3	67.5	34,614	292	341	4,924	66	12,531	18,797		Sucre et préparations à base de sucre	
- 6.7	- 9.0	15,059	3,430	32,248	2,167	2,065	7,259	6,880		Autres aliments et matériels pour aliments	
- 20.4	- 51.2	330	9,032		765		21	22		Tourteaux et farine oléagineux	
- 9.9	9.2	27,676	259	11,751	3,347	455	26	197		Autres provendes d'origine végétale	
8.2	- 22.2	14,687	12,738	6,020	347	45	1,211	1,508		Autres fourrages et provendes	
- 16.2	24.8	234,753	1,899	645	1,949	398	783	1,495		Whisky	
80.1	56.2	18,743	34	20	15	24	519	247		Autres boissons	
27.0	- 6.5	4,872	54,318	67	6,149	3	2,117	2,919		Tabac	
24.4	6.1	861,260	343,770	533,638	434,022	269,449	333,772	1,202,342		Total	
Matières brutes, non comestibles											
- 25.9	7.0	13,425	145	3,911	4,134	147	1,049	21,767		Peaux et cuirs bruts	
4.2	- 9.8	14,111	7,332	283	7,293	90	21	11,076		Pelletteries, non apprêtées	
34.4	- 18.9	17,319	282	131	322	777	1,967	705		Autres produits bruts d'origine animale	
25.7	- 29.1	11,810	1,355	353	1,514	452	42	2,027		Graines de semence	
31.5	- 43.3	946	5,482	23,470	39,110	545	1	14,620		Graine de lin	
- 13.1	12.0	44	880	193,665	6,647	4	21,416	1,236		Graine de colza	
21.7	- 11.1	14,937	521	3,852	5,986	171	867	2,068		Autres graines, noix et amandes oléagineuses	
26.0	3.4	31,432	142	100	806	12	1,506	1,817		Autres matières végétales brutes	
2.9	- 11.5	7,439			3,747			36		Bois à pâte	
- 8.8	0.7	14,365						36		Copeaux de bois à pâte	
90.8	- 4.0	14,924	170	16,587	180	733	18	2,208		Autres matières en bois brut	
29.9	- 35.5	9,547	827	373	4,670	85	898	261		Fibres textiles et connexes	
17.4	26.3	429,143	45,022	47,366	144,055	705	705	19,421		Minerais et concentrés de fer	
12.2	0.4	21,615	88	18	3,224	20	24	6,499		Déchets de fer et d'acier	
46.5	- 22.2	21,002	363	1,423	2,400	198	35	888		Minerais, concentrés et déchets d'aluminium	
16.2	- 48.8	57,723	2,752	224,920	18,529		587	26,783		Minerais, concentrés et déchets de cuivre	
23.6	- 11.2	10,078	609	33,376	7,797	4,426		1,009		Minerais, concentrés et déchets de plomb	
- 0.8	17.6	67,175	226,563	31,337	57,875	1,567	2,940	128,269		Minerais, concentrés et déchets de nickel	
65.8	- 11.4	50,258	50,270	20,264	7,799	12	62	1,424		Minerais, conc. et déchets de métaux précieux	
60.8	- 4.6	39,015	2,455	80,282	166,918	2	6	15,147		Minerais, concentrés et déchets de zinc	
20.0	- 11.7	28,129	16,167	986						Minerais et concentrés radioactifs	
28.1	10.8	20,924	10,896	21,130	46,856	963	956	7,509		Autres minerais, conc. et déchets métallifères	
129.8	- 10.4	3,051,511								Pétrole brut	
40.7	121.2	1,092,168								Gaz naturel	
92.8	54.6	13,390	10,162	455,001	8,973			6,056		Charbon et substances bitumineuses brutes	
20.8	- 11.6	98,722	23,152	13,638	75,460	32,322	24,208	32,183		Amiante, non ouvré	
102.2	24.2	22,833	654	82	31,742	7,793	19,742	30,284		Soufre	
- 2.6	- 2.7	45,384	3,360	3,647	19,681	2,543	252	2,928		Autres minéraux non métalliques bruts	
39.6	- 29.9	11,460	118	1,089	431		885	2,265		Autres déchets et matières de rebut	
54.5	2.3	5,230,827	409,768	1,177,284	666,148	52,864	78,190	338,524		Total	
Matières travaillées, non comestibles											
- 12.7	18.6	6,661	1,292	1	81	3,255	1,050	691		Cuir et demi-produits en cuir	
- 19.5	- 24.4	723,355	53,421	89,103	29,467	9,165	18,108	25,397		Bois d'oeuvre, résineux	
- 10.8	- 32.9	16,337	1,531	192	5,137	212	158	426		Bois d'oeuvre, feuillus	
- 32.3	19.6	63,957	79	7	429		484	63		Bardeaux et bardeaux pour façade	
2.5	- 12.6	7,383	138		11	1,545	20	30		Autres sciages	
- 15.0	- 10.4	32,732	373		4,207	60	1	1,521		Placages	
- 18.7	- 17.2	7,421	33,059	175	9,298	29	289	527		Contre-plaqué	
12.0	- 37.7	13,885	3,889	149	821	1,173	590	802		Autres demi-produits en bois	
72.2	- 2.7	990,658	143,528	149,333	396,956	21,338	22,323	89,578		Pâte de bois et pâte similaire	
33.9	1.0	1,358,214	102,335	1,558	27,659	127,765	79,938	44,558		Papier journal	
77.2	- 13.6	60,465	8,547		352	305	8,298	2,194		Autre papier à imprimerie	
78.8	- 42.8	3,659	24,439	838	18,219	12,893	1,078	9,327		Carton	
21.6	- 26.2	50,442	25,902	7,374	16,736	3,667	11,532	16,850		Autre papier	
25.6	- 35.8	5,016	3,182	27	1,289	856	2,228	1,215		Filets, fil, cordage, ficelle et corde	
- 16.6	- 31.9	3,946	3,358		1,552	268	2,068	2,627		Tissus de coton larges	

* Non-compris le Royaume-Uni, l'Irlande et le Danemark.

... La variation en pourcentage est en excès de 999 pourcent.

TABLE X-3. DOMESTIC EXPORTS BY COMMODITY CATEGORY

TABLEAU X-3. EXPORTATIONS NATIONALES PAR CATEGORIE DE MARCHANDISES

COMMODITY CATEGORY (version française à droite)	November Novembre			December Décembre			January to December Janvier à Décembre		
	1973	1974	1975	1973	1974	1975	1973	1974	1975
	thousands of dollars - milliers de dollars								
Fabricated Materials, inedible (cont.)									
Other broad woven fabrics	2,586	2,391	2,445	2,558	1,674	2,303	24,930	32,285	31,128
Other textile fabricated materials	4,426	3,812	3,289	4,022	3,791	3,165	49,639	59,851	40,101
Oils, fats, waxes, extracts and derivatives	7,693	4,002	5,953	4,735	7,249	2,818	49,085	74,990	62,449
Chemical elements	6,490	6,944	4,373	4,110	10,816	4,220	69,029	87,097	55,933
Other inorganic chemicals	11,252	14,725	18,608	7,728	14,291	23,116	107,039	146,189	191,938
Organic chemicals	7,696	8,546	8,319	7,867	10,318	7,540	68,699	122,598	103,442
Fertilizers and fertilizer materials	30,291	40,713	47,494	24,204	44,662	37,375	282,649	421,147	456,189
Synthetic rubber and plastic materials	8,017	7,096	10,592	8,341	5,922	9,796	89,614	102,503	102,750
Plastics basic shapes and forms	3,553	3,908	3,257	2,664	4,055	2,916	40,196	44,035	39,006
Other chemical products	4,277	5,055	7,553	3,842	5,788	4,928	42,812	57,205	68,892
Petroleum and coal products	30,484	69,573	70,808	33,751	58,260	51,444	311,601	615,111	622,151
Ferro-alloys	1,556	1,776	627	1,032	795	430	12,030	15,492	9,643
Primary iron and steel	3,454	17,130	9,991	5,799	9,787	12,485	66,073	116,078	99,597
Castings and forgings, steel	10,102	12,404	9,832	7,806	10,592	9,713	97,534	112,585	116,953
Bars and rods, steel	3,480	7,379	3,759	3,899	4,821	3,776	42,267	65,748	51,774
Plate, sheet and strip, steel	13,770	17,970	14,683	14,522	21,891	10,066	145,284	194,727	165,086
Railway track material	1,835	2,363	2,409	1,462	2,401	411	16,940	24,288	30,022
Other iron and steel and alloys	10,976	20,457	30,364	9,715	28,146	17,468	99,883	220,693	272,176
Aluminum, including alloys	36,877	50,893	58,869	32,366	41,090	42,940	373,863	508,114	438,009
Copper and alloys	52,932	39,745	38,628	50,255	30,757	38,613	521,533	650,104	474,749
Lead, including alloys	4,889	982	6,478	4,425	1,811	2,277	43,197	40,237	49,492
Nickel and alloys	45,489	34,699	30,725	33,274	32,425	22,314	377,326	436,746	413,287
Precious metals, including alloys	4,924	9,076	6,612	8,668	7,385	13,402	60,052	102,573	108,943
Zinc, including alloys	24,025	14,001	22,499	19,831	22,287	23,340	203,540	226,594	202,985
Other non-ferrous metals and alloys	2,333	1,989	2,500	2,119	1,769	1,281	24,576	26,942	25,277
Metal fabricated basic products	16,498	18,871	20,085	15,201	14,852	16,071	160,112	218,043	226,317
Abrasive basic products	4,884	6,435	4,015	5,719	6,776	5,112	56,673	65,813	58,087
Other non-metallic mineral basic products	11,348	9,929	8,512	7,458	8,314	7,980	107,774	108,996	105,264
Electricity	10,415	9,763	7,798	11,071	6,920	8,228	109,220	174,596	104,285
Other fabricated materials inedible	3,497	2,835	3,854	2,571	2,772	2,671	31,288	36,311	33,441
Total	840,710	882,759	796,025	703,890	860,804	730,757	8,223,922	10,638,373	9,796,044
End Products, Inedible									
Machinery									
Engines and turbines, general purpose	3,776	3,268	5,690	4,711	3,779	3,979	44,887	47,042	66,241
Electric generators and motors	1,286	2,357	2,210	1,019	3,574	5,191	16,164	28,425	32,273
Other general purpose industrial machinery	8,820	11,015	15,736	7,401	12,355	14,923	87,771	123,988	163,366
Materials handling machinery and equipment	10,948	11,535	12,899	9,950	13,365	10,711	95,524	130,881	122,423
Drilling, excavating, mining machinery	4,603	8,906	15,367	6,490	9,218	7,768	43,208	83,910	131,271
Metalworking machinery	5,154	6,512	6,954	5,400	5,288	4,744	52,831	71,149	76,056
Woodworking machinery and equipment	4,764	5,240	4,821	3,291	5,571	4,469	39,948	58,947	70,043
Construction machinery and equipment	2,837	5,023	4,819	4,069	5,206	4,012	30,810	46,953	75,111
Plastics industry machinery and equipment	3,985	3,595	3,406	4,292	3,888	4,216	51,160	57,917	51,307
Pulp and paper industries machinery	1,974	3,239	3,419	3,037	3,216	3,834	18,131	33,715	32,143
Other special industries machinery	6,393	6,594	7,953	5,972	6,668	6,767	73,700	75,252	89,383
Soil preparation, seeding, fertilizing mach.	3,784	6,251	8,335	3,232	7,156	8,064	44,367	66,109	91,662
Combine reaper-threshers and parts	10,042	13,719	13,562	7,378	11,983	12,897	101,119	132,748	179,907
Other haying and harvesting machinery	2,793	2,582	4,962	3,204	4,828	5,830	48,100	56,356	75,912
Other agricultural machinery and equipment	3,730	5,681	5,239	3,538	5,390	6,201	47,704	65,730	70,055
Tractors	7,226	6,095	10,507	5,136	8,764	10,476	49,051	76,729	123,468
Sub-Total	82,115	101,612	125,880	78,122	110,251	114,083	844,475	1,155,851	1,450,623
Transportation and communication equipment									
Railway and street railway rolling stock	8,625	1,828	4,482	12,384	8,235	12,610	73,155	39,754	70,375
Passenger automobiles and chassis	281,547	310,821	300,387	141,716	224,540	253,173	2,414,416	2,649,053	2,945,341
Trucks, truck tractors and chassis	78,114	86,237	90,106	46,002	78,692	86,623	775,457	864,529	998,526
Other motor vehicles	15,315	13,151	16,415	10,983	12,077	9,294	117,949	114,919	138,956
Motor vehicle engines and parts	51,243	42,484	52,547	29,164	28,909	43,210	543,901	460,814	516,241
Motor vehicle parts, except engines	153,398	141,421	152,159	111,375	101,216	130,726	1,562,904	1,493,199	1,591,270
Ships, boats and parts	6,452	3,129	5,169	55,692	3,626	72,222	177,085	142,611	196,918
Aircraft complete with engines	3,991	956	1,223	4,517	2,449	1,629	28,109	55,222	29,987
Aircraft engines and parts	12,067	12,417	18,803	7,186	16,285	16,642	108,156	124,770	209,455
Aircraft parts, except engines	25,108	16,686	13,452	19,161	22,791	12,004	277,819	253,433	181,277
Other transportation equipment	5,503	9,082	8,784	5,477	6,801	8,515	62,884	72,735	91,652
Televisions, radios and phonographs	2,802	2,416	2,373	2,688	1,580	1,668	33,548	34,637	28,463
Other telecommunication and related equipment	26,516	26,509	27,178	23,625	29,381	24,784	267,581	318,942	321,908
Sub-Total	670,680	667,136	693,079	469,972	536,581	673,097	6,442,965	6,624,614	7,320,370
Other equipment and tools									
Heating and refrigeration equipment	2,908	3,856	2,222	3,128	3,259	2,300	31,730	45,375	31,485
Cooking equipment for food	909	660	877	804	627	754	8,902	8,832	8,817
Electric lighting and distribution equipment	8,641	12,126	8,144	7,531	9,914	6,500	87,653	107,187	108,141
Navigation equipment and parts	5,953	4,455	5,550	3,282	4,067	5,946	57,991	57,301	68,410

* Excludes United Kingdom, Ireland and Denmark.

... Percentage change exceeds 999 percent.

TABLE X-3. DOMESTIC EXPORTS BY COMMODITY CATEGORY

TABLEAU X-3. EXPORTATIONS NATIONALES PAR CATEGORIE DE MARCHANDISES

Percentage Variation Pourcentage		JANUARY TO DECEMBER		1975				JANVIER A DECEMBRE		CATEGORIE DE MARCHANDISES (English titles at left of table)
Jan. to Dec. Jan. à Dec.	74/73	United States	United Kingdom	Japan	E.E.C.*	Latin America	Other C'wealth	Other Countries		
		Etats-Unis	Royaume-Uni	Japon	C.E.E.*	Amérique latine	Autres C'wealth	Autres pays		
thousands of dollars - milliers de dollars										
Matières travaillées, non comestibles (suite)										
29.5	- 3.5	3,019	7,891	33	9,234	1,360	5,190	4,401	Autres tissus larges	
20.5	- 33.0	17,983	2,643	545	2,074	5,851	5,944	5,061	Autres demi-produits en matières textiles	
52.7	- 16.7	10,979	5,952	5,479	11,086	5,109	10,982	12,862	Huiles, mat. grasses, cires, extraits, dérivés	
26.1	- 35.7	26,722	23,845	659	719	2,466	287	1,235	Éléments chimiques	
36.5	31.2	158,463	9,140	800	2,367	4,729	4,537	11,902	Autres produits chimiques inorganiques	
78.4	- 15.6	56,784	9,115	591	20,565	4,877	2,361	9,149	Produits chimiques organiques	
48.9	8.3	379,231	622	17,376	8,218	8,324	23,742	18,676	Engrais et matières fertilisantes	
14.3	0.2	56,281	17,009	1,034	3,411	10,445	3,979	10,590	Caoutchouc synthétique et matières plastiques	
9.5	- 11.4	18,220	3,549	459	1,383	1,985	9,036	4,373	Formes de base en matières plastiques	
33.6	20.4	43,790	3,120	757	5,437	5,862	3,831	6,096	Autres produits chimiques	
97.4	1.1	491,302	11,619	23,733	35,579	13,697	14,360	31,861	Dérivés du pétrole et du charbon	
28.7	- 37.7	6,056	2,620	14	177	372	100	304	Ferro-alliages	
75.6	- 14.2	51,688	7,628		28,401	277	25	11,577	Fer et acier primaires	
15.4	3.8	113,660	720		156	940	900	578	Moulages et pièces forgées en acier	
55.5	- 21.2	32,357	4,189		7,510	976	3,122	3,619	Barres et tiges en acier	
34.0	- 15.2	104,493	3,477	38	1,066	35,485	8,571	11,957	Tôles, feuilles et feuillards d'acier	
43.3	23.6	10,049				16,405		3,567	Matériel de voie ferrée	
120.9	23.3	201,910	913	33	2,937	14,266	30,131	21,987	Autres fer, acier et alliages	
35.9	- 13.8	266,042	11,932	28,275	18,718	29,457	28,003	55,582	Aluminium, y compris alliages	
24.6	- 26.9	128,134	118,896	2,278	159,459	13,410	6,356	46,216	Cuivre et alliages	
- 6.8	22.9	14,746	17,871		5,620	37	1,817	9,401	Plomb, y compris alliages	
15.7	- 5.3	310,274	69,364	4,870	8,322	7,818	8,953	3,686	Nickel et alliages	
70.8	6.2	102,630	4,833		357	224	848	50	Métaux précieux, y compris alliages	
11.3	- 10.4	137,002	42,214		7,315	6,128	7,519	2,807	Zinc, y compris alliages	
9.6	- 6.1	15,070	5,897	245	2,031	238	582	1,213	Autres métaux non-ferreux et alliages	
36.1	3.7	160,850	5,945	647	3,393	15,660	11,865	27,958	Ouvrages de base en métal	
16.1	- 11.7	48,731	3,309	1,028	2,284	1,028	643	1,065	Produits de base en abrasifs	
1.1	- 3.4	79,110	4,035	187	2,167	5,403	3,079	11,282	Autres produits minéraux non-métal. de base	
59.8	- 40.2	104,285			750	3,339	4,219	5,055	Electricité	
16.0	- 7.9	16,909	2,032	1,136					Autres matières travaillées, non comestibles	
29.3	- 7.9	6,510,904	805,453	338,974	862,950	398,699	349,148	529,915	Total	
Produits finis, non comestibles										
Machines et outillage										
4.8	40.8	26,042	2,325	10	318	9,057	6,931	21,558	Moteurs et turbines d'usage général	
75.8	13.5	16,721	773	44	219	7,962	2,290	4,264	Génératrices et moteurs électriques	
41.2	31.7	96,896	4,351	1,427	5,009	20,796	8,835	26,052	Autres machines industrielles d'usage général	
37.0	- 6.4	80,942	1,182	193	5,439	7,584	10,381	16,702	Machines et équipement de manutention	
94.2	56.4	66,372	3,331	33	5,602	19,721	11,670	24,542	Excavatrices et foreuses pour mines	
34.6	6.8	55,615	1,908	1,050	1,206	6,988	2,417	6,871	Machine-outils, travail des métaux	
47.5	18.8	34,413	1,336	1,615	16,173	2,511	4,215	9,781	Machines et équipement à travailler le bois	
52.3	59.9	38,165	687	207	3,425	6,409	10,231	15,988	Machines de construction et outillage	
13.2	- 11.4	45,992	636	994	2,027	921	161	575	Machines et outils pour ind. des mat. plast.	
85.9	- 4.6	20,169	333	216	745	1,975	2,297	6,409	Machines pour industries de pâte et papier	
2.1	18.7	50,008	3,369	857	6,025	11,347	4,123	13,655	Machines pour autres industries spéciales	
49.0	38.6	84,282	248	98	422	855	155	5,602	Machines à préparer, ensemer. et amender le sol	
31.2	35.5	163,263	1,640		2,078	8,827	2,168	1,931	Moissonneuses-batteuses et pièces	
17.1	34.6	67,266	899	21	565	2,662	1,357	3,142	Autres machines de fenaison et de récolte	
37.7	6.5	63,618	609	271	1,152	799	1,031	2,574	Autres machines et matériel agricoles	
56.4	60.9	95,144	220	201	403	2,499	11,864	13,137	Tracteurs	
36.8	25.5	1,004,909	23,845	7,237	50,808	110,916	80,127	172,781	Sous-total	
Matériel de transport et de communication										
45.6	77.0	8,262	33	3	11	34,292	14,386	13,387	Matériel roulant de chemin de fer et tramway	
9.7	11.1	2,800,400	175	8,076	5,271	96,573	516	34,329	Voitures particulières et châssis	
11.4	15.4	846,408	137		27	70,902	5,487	75,564	Camions, tracteurs routiers et châssis	
- 2.5	20.9	91,579	392	216	303	8,336	4,027	34,105	Autres véhicules moteurs	
- 15.2	12.0	508,213	254	1	111	5,902	1,130	629	Moteurs de véhicules auto et pièces	
- 4.4	6.5	1,454,805	2,813	916	9,453	65,292	17,345	40,646	Pièces de véhicules auto sauf moteurs	
- 19.4	38.0	55,539	93,217	337	33,351	2,611	8,762	3,101	Navires, bateaux et pièces	
96.4	- 45.7	5,338	635		3,748	4,859	4,203	11,204	Avions complets y compris moteurs	
15.3	67.8	156,735	11,745	561	12,688	10,667	5,054	12,004	Moteurs d'avions et leurs pièces	
- 8.7	- 28.4	144,294	8,077	241	13,309	3,824	5,445	6,087	Pièces d'avions, sauf moteurs	
15.6	26.0	83,983	357	5	290	1,120	1,420	4,478	Autre matériel de transport	
3.2	- 17.8	26,799	178	39	160	109	811	367	Téléviseurs, radios et phonographes	
19.1	0.9	170,779	11,992	2,585	15,057	19,648	25,538	76,308	Autre équipement et matériel de télécomm.	
2.8	10.5	6,353,134	130,006	12,981	93,780	324,133	94,125	312,210	Sous-total	
Autres matériel et outils										
43.0	- 30.6	19,661	3,116	334	320	1,539	1,779	4,737	Appareils de chauffage et de réfrigération	
- 0.8	- 0.1	1,841	4,407	36	77	417	1,034	1,004	Appareils de cuisson alimentaire	
22.2	0.8	46,594	4,310	334	5,414	31,353	10,439	9,697	Matériel électrique d'éclairage et distrib.	
- 1.2	19.3	41,503	2,567	105	14,292	287	796	8,860	Matériel de navigation et pièces	

* Non-compris le Royaume-Uni, l'Irlande et le Danemark.

... La variation en pourcentage est en excès de 999 pourcent.

TABLE X-3. DOMESTIC EXPORTS BY COMMODITY CATEGORY

TABLEAU X-3. EXPORTATIONS NATIONALES PAR CATEGORIE DE MARCHANDISES

COMMODITY CATEGORY (version française à droite)	November Novembre			December Décembre			January to December Janvier à Décembre		
	1973	1974	1975	1973	1974	1975	1973	1974	1975
	thousands of dollars - milliers de dollars								
End Products, Inedible (cont.)									
Other equipment and tools (cont.)									
Other measuring, cont. lab. med. and opt. eqp	6,609	6,563	7,776	5,606	7,907	10,381	72,057	77,730	101,302
Hand tools and miscellaneous cutlery	2,213	2,310	2,542	1,417	2,694	1,817	22,432	27,579	34,920
Office machines and equipment	17,145	20,562	26,339	16,259	23,838	25,499	205,204	217,111	271,212
Other equipment and tools	9,799	11,084	10,968	8,303	9,683	10,107	96,357	118,451	114,377
Sub-Total	54,179	61,615	64,419	46,330	61,990	63,306	582,327	659,565	738,665
Personal and household goods									
Apparel and apparel accessories	13,031	9,644	9,013	8,981	8,423	9,404	119,779	127,531	108,669
Footwear	2,097	1,831	1,717	1,138	1,673	1,487	18,364	17,557	19,723
Toys, games, sporting, recreation equipment	5,688	4,717	4,113	3,807	2,666	2,946	50,092	52,294	43,020
Other personal and household goods	5,410	5,469	6,181	5,228	5,622	4,769	48,982	62,655	58,716
Sub-Total	26,226	21,661	21,024	19,154	18,384	18,606	237,216	260,037	230,129
Miscellaneous end products									
Medicinal and pharmaceutical products	2,697	3,134	3,622	2,883	3,739	4,163	39,013	40,687	44,374
Medical, ophthalmic and orthopaedic supplies	860	927	1,384	822	1,123	1,662	8,297	12,777	16,678
Printed matter	4,957	5,280	5,963	4,483	5,504	4,941	49,347	64,628	66,719
Photographic goods	3,869	4,861	4,657	3,805	1,760	5,327	35,114	42,114	45,488
Firearms, ammunition and ordnance	2,064	2,129	1,567	1,532	3,379	1,040	27,510	26,619	22,769
Containers and closures	2,866	3,062	2,392	2,352	3,433	2,467	32,569	39,239	31,226
Prefabricated buildings and structures	2,537	7,395	4,533	1,639	6,094	2,160	34,739	60,787	71,871
Other end products	5,398	10,292	5,635	4,154	8,766	3,469	52,686	101,686	58,386
Sub-Total	25,248	37,078	29,754	21,669	33,798	25,228	279,275	388,537	357,510
Total	858,449	889,101	934,156	635,248	761,004	894,320	8,386,258	9,088,604	10,097,297
Special Transactions, Trade	4,424	17,833	12,034	3,421	8,063	16,222	45,355	79,585	86,094
Total, Domestic Exports	2,549,604	2,898,151	2,798,406	2,137,623	2,620,315	2,859,166	24,836,870	31,411,872	31,995,724

* Excludes United Kingdom, Ireland and Denmark.
 ... Percentage change exceeds 999 percent.

✓

TABLE X-3. DOMESTIC EXPORTS BY COMMODITY CATEGORY

TABLEAU X-3. EXPORTATIONS NATIONALES PAR CATEGORIE DE MARCHANDISES

Percentage Variation Pourcentage	JANUARY TO DECEMBER 1975				JANVIER A DECEMBRE				CATEGORIE DE MARCHANDISES (English titles at left of table)
	United States	United Kingdom	Japan	E.E.C.*	Latin America	Other C'wealth	Other Countries		
Jan. to Dec. Jan. à Dec.	Etats-Unis	Royaume-Uni	Japon	C.E.E.*	Amérique latine	Autres C'wealth	Autres pays		
74/73	75/74								
thousands of dollars - milliers de dollars									
									Produits finis, non comestibles (suite)
									Autres matériel et outils (suite)
7.8	30.3	54,756	6,899	1,300	12,745	7,445	5,923	12,233	Autres inst. de mesure cont. lab. med. opt.
22.9	26.6	12,920	1,928	7,741	349	1,907	5,434	4,641	Outils à main et coutellerie diverse
5.8	24.9	146,044	20,718	20,355	30,325	19,584	19,230	14,956	Machines et matériel de bureau
22.9	- 3.4	83,981	4,869	336	3,498	4,264	8,234	9,196	Autres matériel et outils
13.2	11.9	407,301	48,813	30,541	67,020	66,796	52,870	65,324	Sous-total
									Effets personnels et articles ménagers
6.4	- 14.8	63,739	7,105	3,498	15,098	455	3,935	14,839	Vêtements et accessoires vestimentaires
- 4.4	12.3	17,732	716	130	314	4	350	477	Chaussures
4.3	- 17.7	27,639	3,610	1,100	2,049	331	4,391	3,901	Jouets, jeux et matériel de sport
27.9	- 6.2	29,246	6,881	1,378	2,211	1,082	14,087	3,832	Autres effets ménagers et personnels
9.6	- 11.5	138,357	18,311	6,105	19,672	1,872	22,764	23,048	Sous-total
									Produits finis divers
4.2	9.0	10,157	1,749	3,507	8,139	7,354	5,703	7,765	Médicaments et produits pharmaceutiques
54.0	30.5	7,601	596	927	1,682	940	1,526	3,407	Fournitures médic. ophtalmiques et ortho.
30.9	3.2	57,128	2,049	138	2,835	329	2,749	1,492	Imprimés
19.9	8.0	36,365	4,363	473	1,666	488	1,171	961	Articles photographiques
- 3.2	- 14.4	17,990	362	9	1,029	801	1,636	941	Armes à feu, munitions et artillerie
20.4	- 20.4	19,988	2,120	124	880	2,535	4,047	1,531	Récipients, contenants et fermetures
74.9	18.2	39,139	201	386	959	1,878	4,618	24,690	Bâtiments et structures préfabriqués
93.0	- 42.5	35,203	5,677	259	3,481	2,635	5,003	6,129	Autres produits finis
39.1	- 7.9	223,570	17,118	5,824	20,670	16,960	26,453	46,915	Sous-total
8.3	11.0	8,127,272	238,095	62,688	251,950	520,677	276,339	620,277	Total
75.4	8.1	66,306	1,294	453	1,307	4,152	4,183	8,401	Transactions spéciales commerciales
26.4	1.8	20,862,455	1,798,614	2,115,266	2,219,091	1,251,338	1,041,960	2,706,999	Total des exportations nationales

* Non-compris le Royaume-Uni, l'Irlande et le Danemark.

... La variation en pourcentage est en excès de 999 pourcent.

TABLE X-4. EXPORTS BY PROVINCE OF LADING

TABLEAU X-4. EXPORTATIONS PAR PROVINCE DE CHARGEMENT

		thousands of dollars - milliers de dollars								
PROVINCE OF LADING	YEAR	Live Animals	Food, Feed, Beverages And Tobacco	Crude Materials, Inedible	Fabricated Materials, Inedible	End Products, Inedible	Special Transactions, Trade	Total Domestic Exports	Total Re-Exports	
PROVINCE DE CHARGEMENT	ANNEE	Animaux vivants	Aliments, provendes, boissons et tabacs	Matières brutes, non comestibles	Matières travaillées, non comestibles	Produits finis, non comestibles	Transactions spéciales commerciales	Total exportation nationales	Total réexportations	
JANUARY TO DECEMBER - JANVIER A DECEMBRE										
Newfoundland	1973	11	81,349	32,140	157,456	2,212	757	273,925	901	
Terre-Neuve	1974	17	70,182	69,757	347,493	2,113	363	489,924	971	
	1975	17	79,357	45,134	264,962	4,304	1,724	395,498	2,657	
Nova Scotia	1973	719	150,922	29,668	205,374	69,087	272	456,041	5,395	
Nouvelle-Ecosse	1974	346	172,861	51,280	273,041	100,770	756	599,054	11,277	
	1975	217	234,200	43,154	226,673	163,812	4,825	672,882	9,052	
Prince Edward Island	1973	871	13,510	1,467	355	302	1	16,506	59	
Ile-du-Prince-Edouard	1974	429	12,205	3,879	647	201	1	17,362	39	
	1975	138	13,682	2,786	561	1,117	53	18,336	252	
New Brunswick	1973	1,907	117,764	64,783	364,518	38,692	671	588,334	10,595	
Nouveau-Brunswick	1974	1,256	133,645	99,047	518,350	27,255	675	780,229	5,032	
	1975	1,182	198,721	106,177	508,470	41,291	4,378	860,220	4,070	
Quebec	1973	25,952	980,494	889,654	2,047,057	991,732	9,393	4,944,282	178,879	
Québec	1974	13,409	1,327,867	1,040,338	2,694,270	1,256,101	9,050	6,341,034	207,177	
	1975	12,871	1,537,931	1,127,742	2,510,694	1,647,700	20,745	6,857,683	203,218	
Ontario	1973	47,573	539,138	962,910	2,178,061	6,983,725	22,285	10,733,692	324,300	
Ontario	1974	34,815	617,745	1,064,288	2,938,382	7,301,783	25,876	11,982,890	427,273	
	1975	23,765	631,128	946,696	2,643,647	7,740,475	31,420	12,017,131	416,976	
Manitoba	1973	25,751	110,052	48,986	143,377	107,283	3,854	439,303	8,679	
Manitoba	1974	14,047	125,158	75,833	151,111	142,933	806	509,888	10,022	
	1975	13,206	116,641	56,246	140,124	176,377	2,183	504,776	14,101	
Saskatchewan	1973	17,303	24,616	169,621	254,953	14,357	387	481,236	1,751	
Saskatchewan	1974	4,160	23,441	397,662	383,141	17,252	407	826,063	2,733	
	1975	13,872	20,122	314,881	385,961	22,760	1,871	759,466	3,647	
Alberta	1973	21,082	55,340	1,672,131	210,694	33,003	5,308	1,997,559	21,087	
Alberta	1974	18,090	48,196	3,513,161	434,402	78,876	26,238	4,118,962	41,444	
	1975	14,935	57,105	3,812,958	507,944	110,114	11,664	4,514,719	48,737	
British Columbia	1973	3,514	938,628	1,060,907	2,658,441	145,536	2,187	4,809,214	31,059	
Colombie Britannique	1974	3,138	1,216,167	1,321,948	2,897,296	160,404	11,296	5,610,249	58,042	
	1975	4,220	1,089,361	1,370,805	2,606,270	187,058	7,100	5,264,813	54,239	
All provinces *	1973	144,688	3,011,836	5,024,811	8,223,922	8,386,258	45,355	24,836,870	582,786	
Ensemble des provinces *	1974	89,713	3,747,471	7,768,126	10,638,373	9,088,604	79,585	31,411,872	764,703	
	1975	84,434	3,978,252	7,953,604	9,796,044	10,097,297	86,094	31,995,724	758,925	
DECEMBER - DECEMBRE										
Newfoundland	1973	1	8,367	4,376	10,116	224	21	23,104	15	
Terre-Neuve	1974	1	5,404	1,515	35,267	323	337	42,847	62	
	1975		6,811	2,953	10,629	718	344	21,455	1,414	
Nova Scotia	1973	81	8,192	2,641	17,598	31,683	23	60,219	645	
Nouvelle-Ecosse	1974	3	9,716	3,273	17,009	6,655	107	36,763	280	
	1975	8	15,307	3,453	4,121	55,898	578	79,366	527	
Prince Edward Island	1973	34	1,818	140	18	2		2,012	4	
Ile-du-Prince-Edouard	1974	40	798	269	1			1,108	10	
	1975	6	3,730	143	12	1	42	3,934		
New Brunswick	1973	415	5,556	8,689	29,964	810	79	45,512	433	
Nouveau-Brunswick	1974	14	7,504	16,424	53,603	2,734	43	80,321	422	
	1975	37	11,021	5,075	35,701	2,396	647	54,877	710	
Quebec	1973	972	123,258	73,093	171,225	101,589	173	470,310	22,074	
Québec	1974	498	142,929	90,091	211,012	137,822	233	582,585	18,013	
	1975	2,473	204,652	140,616	189,162	154,162	3,985	695,050	11,486	
Ontario	1973	2,770	48,194	96,260	198,951	472,655	2,707	821,538	28,136	
Ontario	1974	2,479	56,176	112,007	235,565	578,497	1,593	986,317	37,409	
	1975	1,890	66,087	84,221	178,255	644,341	5,958	980,751	31,759	
Manitoba	1973	1,157	3,732	9,452	8,648	9,223	120	32,333	1,034	
Manitoba	1974	608	4,023	10,163	12,863	12,954	28	40,639	962	
	1975	2,486	3,738	3,534	7,243	15,029	390	32,420	2,572	
Saskatchewan	1973	679	1,613	16,013	24,991	3,284	17	46,596	97	
Saskatchewan	1974	602	1,267	36,560	39,011	1,366	245	79,052	226	
	1975	3,864	915	24,434	33,704	1,881	620	65,417	202	
Alberta	1973	1,325	4,183	153,168	24,885	3,257	169	186,987	2,050	
Alberta	1974	1,501	3,630	325,694	40,603	8,658	4,487	384,572	3,592	
	1975	3,345	3,371	376,305	45,541	5,535	2,348	436,446	1,924	
British Columbia	1973	529	106,261	101,545	217,479	12,447	111	438,373	3,219	
Colombie Britannique	1974	32	66,905	81,259	215,867	11,898	722	376,684	3,852	
	1975	2,854	87,534	143,402	226,367	14,311	1,292	475,759	3,847	
All provinces *	1973	7,965	311,174	475,924	703,890	635,248	3,421	2,137,623	57,708	
Ensemble des provinces *	1974	5,779	298,351	686,314	860,804	761,004	8,063	2,620,315	64,909	
	1975	16,962	403,167	797,739	730,757	964,320	16,222	2,859,156	54,110	

A. **Sources of Statistics:** Canada's external trade statistics are tabulated from copies of administrative documents collected by Revenue Canada, Customs at its ports across Canada. The Customs Act requires that each time goods are imported into or exported from Canada a document be filed with Customs giving such descriptions of the goods and details of the transaction as are required for the purposes of Customs administration. It follows that the method of compilation of external trade statistics is determined and limited to some extent by Customs regulations and procedures. Where these affect the precise or consistent application of the statistical principles explained in the following section, their impact is described in qualitative terms only.

Statistics on trade in electricity and on exports of crude petroleum and natural gas cannot, for administrative reasons, be obtained from Customs documents. They are instead collected by the Manufacturing and Primary Industries Division of Statistics Canada, with important statistical consequences explained in Note 4 below.

Import statistics for shipments from the United States of less than \$2,500 are estimated on the basis of a 10 per cent sample of such shipments. The size of this sample is at present in excess of 20,000 shipments per month.

Export statistics for shipments of less than \$2,500 from Quebec, Ontario, Manitoba and British Columbia to the United States are estimated on the basis of a 20 per cent sample. The size of this sample is at present in excess of 10,000 shipments per month.

B. **Concepts and Definitions Used in the Compilation of External Trade Statistics:** The most comprehensive set of principles for the compilation of trade statistics is to be found in *International Trade Statistics: Concepts and Definitions*, published by the United Nations Statistical Office (Series M, No. 52; New York, 1970). The following notes are both a summary of these principles and a description of the choices and exceptions made in the case of Canada's external trade statistics.

1. **System of Trade:** Canadian statistics are tabulated according to the "general" system of trade. Thus *imports* include all goods which have crossed Canada's geographical boundary, whether they are entered through Customs for immediate consumption in Canada or stored in bonded Customs warehouses. *Domestic exports* include goods grown, extracted or manufactured in Canada (including goods of foreign origin which have been materially transformed in Canada). *Re-exports* are exports of goods of foreign origin which have not been materially transformed in Canada (including goods withdrawn for export from bonded Customs warehouses).

The trade statistics do not include exports to Canadian diplomatic or military posts abroad nor imports by foreign diplomatic or military posts in Canada because such posts are considered to be within the geographical boundary of the sponsor country. Purchases or sales of bunker supplies and stores for ships or aircraft engaged in international traffic, tourist purchases and settlers' effects are excluded for practical reasons. Goods which cross the Canadian border for convenience of transportation only are not included in trade statistics.

2. **Coverage:** Merchandise trade includes only goods which add to or subtract from the stock of material resources in Canada as a result of their movement across the Canadian border. Consequently, goods intended to be returned to the exporting country after a short period of time are excluded from trade statistics (when this intention is apparent from the Customs documentation). Examples of such transactions are works of art loaned for exhibition, vehicles or horses exported to compete in races, and films exported for processing and return. Goods exported or imported for purposes of repair only are excluded from statistics, although payments or receipts for repairs are included in the trade statistics. Financial assets such as gold bullion, circulating coin and stocks and bonds are also excluded from the trade statistics.

A. **Sources des statistiques:** Les statistiques sur le commerce extérieur du Canada sont totalisées à partir des copies des documents administratifs recueillis par Revenu Canada (Douanes) dans ses bureaux de douane par tout le Canada. La Loi sur les douanes exige que chaque fois que des marchandises sont importées au Canada ou exportées du pays, une déclaration soit faite précisant la nature des marchandises et donnant le détail de l'opération commerciale d'après les besoins de la réglementation de l'administration douanière. Il s'ensuit que la méthode de production de statistiques sur le commerce extérieur est déterminée et limitée dans une certaine mesure par les règlements et les procédures des douanes. Lorsque ceux-ci nuisent à l'application précise ou uniforme des principes statistiques exposés dans la section suivante, leur incidence est décrite en termes qualitatifs seulement.

Des statistiques sur le commerce de l'énergie électrique et sur les exportations de pétrole brut et de gaz naturel ne peuvent, pour des raisons administratives, être tirées des documents de douane. Elles sont plutôt recueillies par la Division des industries manufacturières et primaires de Statistique Canada; les conséquences importantes sur le plan statistique sont expliquées à la note 4 ci-dessous.

Les chiffres d'importation portant sur les livraisons en provenance des États-Unis avec une valeur inférieure à \$2,500 sont préparés d'après un échantillon de 10 pour cent. Cet échantillon comprend actuellement plus de 20,000 envois par mois.

Les chiffres d'exportation portant sur les livraisons avec une valeur inférieure à \$2,500 en provenance du Québec, de l'Ontario, du Manitoba et de la Colombie Britannique vers les États-Unis sont préparés d'après un échantillon de 20 pour cent. Cet échantillon comprend actuellement plus de 10,000 envois par mois.

B. **Concepts et définitions utilisés dans la production de statistiques sur le commerce extérieur:** L'ensemble le plus complet de principes directeurs pour la préparation de ces statistiques est présenté dans *Statistiques du commerce international: concepts et définitions*, publié par le Bureau de statistique des Nations Unies (série M, no 52, New York, 1970). Les notes suivantes résument ces principes et décrivent les choix et les exceptions dans le cas de la statistique du commerce extérieur du Canada.

1. **Système commercial:** Les statistiques canadiennes sont totalisées selon le système commercial "général". Ainsi, les *importations* comprennent tous les biens qui ont franchi les limites géographiques du Canada, qu'ils soient passés par les douanes pour être consommés immédiatement au Canada ou qu'ils aient été entreposés en douane. Les *exportations nationales* comprennent les biens cultivés, extraits ou fabriqués au Canada (y compris les biens d'origine étrangère qui ont été transformés au Canada). Les *réexportations* sont des exportations de biens d'origine étrangère qui n'ont pas été transformés matériellement au Canada (y compris les biens retirés des entrepôts de douane en vue de leur exportation).

La statistique du commerce ne prend pas en compte les exportations vers des missions diplomatiques ou militaires canadiennes à l'étranger ni les importations attribuables à des missions étrangères semblables au Canada, car on considère que ces missions ne se trouvent pas hors des limites géographiques du pays qui les a envoyées. Les achats ou les ventes d'approvisionnement de navires ou d'aéronefs affectés au transport international, les achats des touristes et les effets des migrants sont exclus pour des raisons pratiques. Les biens auxquels on fait franchir la frontière canadienne uniquement pour en faciliter le transport sont laissés hors compte.

2. **Champ d'observation:** Le commerce de marchandises ne comprend que les biens dont le passage d'un côté à l'autre de la frontière canadienne augmente ou diminue le stock de ressources matérielles du Canada. Ainsi, les biens qui seront renvoyés dans le pays exportateur après un court laps de temps sont exclus de la statistique du commerce (lorsque cette intention se dégage des documents de douane). Citons à titre d'exemple les oeuvres d'art prêtées pour une exposition, les véhicules ou les chevaux exportés en vue d'une course, les films exportés pour être développés, puis retournés. Les biens exportés ou importés pour fins de réparation seulement ne sont pas pris en compte, bien que les paiements ou les recettes au titre des réparations soient portés dans la statistique du commerce. Des avoirs financiers comme les lingots d'or, le numéraire non périmé, les actions et les obligations sont également laissés hors compte.

3. **Valuation:** *Exports* are recorded at the values declared on export documents, which usually reflect the actual selling price or, in the case of non-arms-length transactions, the transfer price used for company accounting purposes. Most exports are valued at the place in Canada where they are laden aboard a carrier for export (e.g. mine, farm or factory) but a significant proportion of exports by water or air reflect values which include transportation charges to the port of export. Some overland shipments to the United States are recorded at a value which includes part or all of the transportation charges to the ultimate destination because such transportation charges cannot be identified and removed.

Imports are generally recorded at the values established for Customs duty purposes according to the provisions of the Customs Act. Customs values are identical to selling prices for most arms-length transactions. However, Customs values exceed company transfer prices for most transactions between affiliated firms. (Beginning in 1970, imports of automotive products from the United States have been recorded at company transfer prices rather than Customs values.) Import documents are required to show values which exclude all transportation charges. Some imports from the United States are however purchased on a "delivered" basis and their prices therefore reflect an allowance for transportation costs.

4. **Timing:** Statistics for a month include all shipments for which Customs documents were received at Statistics Canada between the first and last working days of the month and therefore do not represent trade in a calendar period. Individual shipments may not be recorded in statistics until some time after their arrival or departure because of administrative procedures which permit late filing of documents. Trade in electricity and exports of both crude petroleum and natural gas for a given month are included in statistics for the following month because they are collected too late for inclusion in statistics for the month indicated (see *Sources of Statistics*).
5. **Trading Partner Attribution:** *Imports* are attributed to the country from which the goods were first consigned directly to Canada, whether or not this is the country of origin. An exception is made in the case of goods of Central or South American origin consigned to Canada from the United States; such imports are credited to the country of origin.
- Exports* are attributed to the country which is the last known destination of the goods at the time of export. (Many primary products are shipped to entrepôt points, particularly in Europe, for re-export to the ultimate destination which is unknown when the goods leave Canada.) The country classification employed by External Trade Division is designed for purposes of economic geography and therefore may not coincide with other country classification systems.
6. **Revisions of Statistics:** The statistics in this report for the current month are preliminary and subject to revision at any time until the January report for the following year has been published. Statistics for previous years are subject to revision in the March issue. Statistical series are adjusted for seasonal variation using Census Method II (X-11 variant); these adjustments are also revised in March of each year.
3. **Évaluation:** Les *exportations* sont présentées selon les valeurs déclarées dans les documents d'exportation; il s'agit habituellement du prix de vente réel ou, dans le cas des opérations entre entreprises affiliées, du prix de transfert adopté par les sociétés à des fins comptables. La plupart des exportations sont évaluées au point du territoire du Canada (mine, ferme ou usine) où elles sont chargées et ainsi confiées à un transporteur en vue de leur exportation, mais une partie importante des exportations par eau ou par air se voit attribuer une valeur qui comprend les frais de transport vers le port d'exportation. Pour certaines livraisons par voie de terre vers les États-Unis, la valeur indiquée comprend en partie ou en totalité les frais de transport jusqu'à la destination ultime parce qu'on ne peut isoler et retrancher ces frais.
- Les *importations* sont habituellement présentées selon les valeurs établies aux fins du prélèvement des droits de douane conformément aux dispositions de la Loi sur les douanes. Les valeurs des douanes sont identiques aux prix de vente dans le cas de la plupart des opérations entre parties indépendantes. Toutefois, les valeurs douanières dépassent les prix de transfert des sociétés dans le cas de la majorité des opérations entre entreprises affiliées. À partir de 1970, les importations de produits de l'industrie automobile en provenance des États-Unis sont indiquées aux prix de transfert et non pas selon les valeurs fixées en douane.) Les valeurs déclarées dans les documents d'importation ne doivent pas comprendre les frais de transport. Certaines importations en provenance des États-Unis sont toutefois sur une base de livraison et leur prix englobe par conséquent les frais de transport.
4. **Période:** Les statistiques d'un mois donné visent toutes les livraisons pour lesquelles Statistique Canada a reçu des documents de douane entre le premier et le dernier jour ouvrable du mois; elles ne présentent donc pas le commerce pour une division normalisée de l'année civile. De diverses livraisons peuvent ne pas être prises en compte dès leur arrivée ou leur départ à cause de la procédure administrative qui donne lieu à une présentation tardive des documents. Le commerce d'énergie électrique et les exportations de pétrole brut et de gaz naturel d'un mois donné sont présentés dans les statistiques du mois suivant parce qu'on obtient les données trop tard pour qu'elles puissent faire partie des statistiques du mois de référence (voir *Sources des statistiques*).
5. **Partenaires commerciaux et attribution:** Les *importations* sont attribuées au pays de première consignation directe des biens au Canada, que ce soit ou non le pays d'origine. On déroge à cette règle dans le cas des biens ayant comme région d'origine l'Amérique centrale ou l'Amérique du Sud et expédiés au Canada depuis les États-Unis; ces importations sont portées au crédit du pays d'origine.
- Les *exportations* sont attribuées au pays de dernière destination connue au moment de l'exportation. (De nombreux produits "primaires" sont expédiés vers des points d'entreposage, notamment en Europe, en vue de leur réexportation; la destination ultime de ces produits est inconnue lorsqu'ils quittent le Canada.) La classification par pays utilisée par la Division du commerce extérieur a été conçue dans l'optique de la géographie économique et peut ne pas correspondre à d'autres classifications géographiques.
6. **Révision des statistiques:** Les statistiques publiées pour le mois d'observation sont provisoires et susceptibles d'être révisées ou rectifiées en tout temps jusqu'à la parution du bulletin de janvier de l'année suivante. Les statistiques portant sur les années précédentes peuvent être rectifiées dans la publication de mars. Les séries statistiques sont désaisonnalisées selon la *Census Method II* (version X-11); ces ajustements sont également l'objet d'une révision chaque année en mars.

7. **Indexes of Price and Volume:** With the publication of indexes for April 1975, the weighting system used for the trade price and volume indexes has been changed to correspond with the system used to estimate Gross National Product (G.N.P.) at constant prices. The reference period for the indexes is also being changed from 1968 = 100 to 1971 = 100. The purpose of these changes is to reduce discrepancies between the trade and G.N.P. indexes caused by differences in weighting systems and to align the time references of the various index numbers published by Statistics Canada (see Canadian Statistical Review, May, 1975, p.116).

Before April 1975, the import and export price indexes were calculated using a (Laspeyres) system of fixed weights based on the 1968 pattern of trade. The volume index was derived by dividing (deflating) the value index by the corresponding fixed-weighted price index. This yielded a current-weighted (Paasche) volume index.

In the new indexes, the use of fixed weights for the price indexes and current weights for the volume indexes is reversed. The new price indexes in tables 3, 4, 5, and 6 are current-weighted. The weights are trade quantities for the month, quarter or year to which the index refers and hence change from period to period. The new volume index is derived by dividing the value index by the corresponding current-weighted price index. The resulting volume index is, therefore, weighted with fixed 1971 price weights, as are the measures of G.N.P. components in constant 1971 prices.

The new 1971 trade indexes are based on an expanded set of price indicators selected to represent 1971 trading patterns. Individual price indicators are either commodity unit values calculated directly from the trade statistics or, particularly in the case of end products, price indexes obtained from other Canadian or foreign statistics.

Historical data for the new indexes in tables 3, 4, 5, and 6 for the years 1971 to 1973 are available on request. An explanation of the methodology used to construct the new indexes and an analysis of the impact of the changes will be published in the near future.

8. **Provincial Detail:** Export statistics by province of lading indicate the province in which the goods were first laden aboard a carrier for export, which may not in all cases represent the province in which the goods were grown, extracted or manufactured. Import statistics by province of clearance indicate the province in which the goods were cleared by Customs either for immediate consumption or for entry into a bonded Customs warehouse; this may not always coincide with the province in which the goods are consumed or enter the productive process.
9. **Sources of Further Information:** More detailed monthly, quarterly and annual trade statistics are published in the 65-xxx series of Statistics Canada publications. Detailed descriptions and indexes of the commodity classifications are also available. See the Statistics Canada publications catalogue for descriptions of the contents of the various publications. As a result of continuous research on trade statistics, additional reference materials are published from time to time. For example, *The Reconciliation of U.S.-Canada Trade Statistics*, published by the United States - Canada Trade Statistics Committee, is available on request from the address given below.

Questions concerning details of methods not covered by these notes should be addressed in writing to the Director, External Trade Division, Statistics Canada, Ottawa, Ontario K1A 0V5.

7. **Indices des prix et du volume:** À partir de la publication des indices pour le mois d'avril, 1975, le système de pondération employé dans le calcul des indices des prix et du volume du commerce a été aligné avec la pondération des indices employés dans la préparation des chiffres du Produit National Brut (P.N.B.) aux prix constants. La période de référence des indices a été également changée, 1971 = 100 remplaçant 1968 = 100. Ces changements ont visé l'élimination des différences entre les indices du commerce et ceux du P.N.B., différences dont la source était l'incompatibilité des systèmes de pondération. Ils ont également visé l'alignement des périodes de référence de l'ensemble des indices publiés par Statistique Canada. (voir Revue Statistique du Canada, Mai, 1975, p.116).

Avant avril, 1975, les indices des prix à l'importation et à l'exportation se basaient sur un système de pondération fixe du type Laspeyres, d'après la structure du commerce en 1968. Les indices du volume s'obtenaient en divisant (déflétant) l'indice de la valeur par l'indice du prix correspondant. Les indices du volume étaient, en conséquence, des indices du type Paasche, à pondération mobile.

Les nouveaux indices entraînent un renversement des systèmes de pondération. Les indices des prix compris dans les tableaux 3, 4, 5, et 6 sont pondérés d'après les quantités mensuelles, trimestrielles ou annuelles du commerce correspondantes à la période de l'indice. Par conséquent ces pondérations sont variables d'une période à l'autre. Sous le nouveau système, les indices du volume sont encore calculés en divisant l'indice de la valeur par l'indice du prix correspondant. L'indice du volume obtenu est donc implicitement pondéré par les prix fixes de l'année 1971, et correspond aux chiffres du P.N.B. aux prix constants de 1971.

Les nouveaux indices du commerce ont été calculés d'après un échantillon d'indices élémentaires élargi. Ces indices élémentaires proviennent généralement des valeurs unitaires de marchandises sorties des statistiques du commerce. Toutefois, surtout dans le cas des produits finis, des indices de prix canadiens obtenus à partir de sources canadiennes ou étrangères sont également utilisés.

Les données rétrospectives pour les années de 1971 à 1973 portant sur les tableaux 3, 4, 5, et 6 sont disponibles dès maintenant. Des renseignements concernant la méthodologie employée dans le calcul des nouveaux indices ainsi qu'une analyse des effets du changement de procédure seront publiés dans un proche avenir.

8. **Statistiques provinciales:** Les statistiques des exportations par province de chargement indiquent la province où les biens ont d'abord été confiés à un transporteur en vue de leur exportation; il ne s'agit donc pas toujours de la province où les biens ont été cultivés, extraits ou fabriqués. Les statistiques des importations par province de dédouanement présentent la province où les biens ont passé la douane en vue d'une consommation immédiate ou de leur entreposage en douane; cette province peut différer de la province de consommation ou d'entrée dans l'activité productive.
9. **Sources de renseignements supplémentaires:** Des statistiques mensuelles, trimestrielles et annuelles plus détaillées sur le commerce paraissent dans la série 65-xxx des publications de Statistique Canada. On peut également se procurer des descriptions détaillées et des index des classifications de marchandises. Veuillez consulter le catalogue des publications de Statistique Canada pour une description du contenu des diverses publications. La recherche continue dans le domaine de la statistique du commerce donne naissance de temps à autre à de nouveaux documents de référence. Ainsi, on peut obtenir à l'adresse mentionnée ci-dessous un document sur le rapprochement des statistiques du commerce États-Unis-Canada publié par le comité de la statistique du commerce États-Unis-Canada.

Toute question au sujet des méthodes employées doit être adresser par écrit au directeur de la Division du commerce extérieur, Statistique Canada, Ottawa, Ontario K1A 0V5.

SELECTED COMMODITY GROUPINGS (TABLE 3): M.C.C. CONTENTS

GROUPES DE MARCHANDISES CHOISIS (TABLEAU 3): COMPOSITION EN TERMES DE LA C.M.I.

Meat, fresh, chilled or frozen	01101 - 01199	Viande fraîche, réfrigérée ou congelée
Fresh fruits	07103 - 07189	Fruits frais
Fresh vegetables	09103 - 09199	Légumes frais
Raw sugar	10119	Sucre brut
Cocoa, chocolate, coffee and tea	11110 - 11349	Cacao, chocolat, café et thé
Wool, cotton and man-made fibres	24209 - 24299 & 24410 - 24499 & 24617 - 24699	Laine, coton et fibres artificielles
Coal	26110 - 26189	Charbon
Crude petroleum	26410	Pétrole brut
Textile fabricated materials	36021 - 38999	Ouvrages en matières textiles
Chemicals and related products	40003 - 42999	Produits chimiques et produits connexes
Petroleum and coal products	43109 - 43997	Dérivés du pétrole et du charbon
Rolling mill products	44403 - 44690	Produits des usines de laminage
Non ferrous metals	45105 - 45999	Métaux non-ferreux
Metal fabricated basic products	46113 - 46999	Ouvrages de base en laminage
Industrial machinery	50119 - 52999	Machinerie industrielle
Agricultural machinery, including tractors	54109 - 55199	Machinerie agricole y compris tracteurs
Passenger automobiles and chassis	58104 - 58149	Voitures particulières et châssis
Trucks and other motor vehicles	58304 - 58799	Camions et autres véhicules moteurs
Motor vehicle engines and parts	58802 - 58849	Moteurs de véhicules auto et pièces
Motor vehicle parts, except engines	58909 - 58999	Pièces de véhicules auto sauf moteurs
Communication and related equipment	63419 - 63999	Équipement et matériel de communication
Office machines and equipment	77104 - 77199	Machines et matériel de bureau
Apparel and apparel accessories	78119 - 78999	Vêtements et accessoires de vêtement

SELECTED COMMODITY GROUPINGS (TABLE 4): X.C.C. CONTENTS.

GROUPES DE MARCHANDISES CHOISIS (TABLEAU 4): COMPOSITION EN TERMES DE LA C.M.E.

Meat, fresh, chilled or frozen	01101 - 01199	Viande fraîche, réfrigérée ou congelée
Fish and fish preparations	03106 - 04699	Poissons et préparations de poissons
Barley	06119	Orge
Wheat	06161 - 06169	Blé
Rapeseed	21240	Graine de colza
Iron ores and concentrates	25104 - 25116	Minerais et concentrés de fer
Copper in ores, concentrates and scrap	25310 - 25390	Minerais, concentrés et déchets de cuivre
Nickel in ores, concentrates and scrap	25520 - 25540	Minerais, concentrés et déchets de nickel
Crude petroleum	26410	Pétrole brut
Natural gas	26431	Gaz naturel
Coal and other crude bituminous substances	26169 - 26189 & 26499	Charbon et autres subst. bitumineuses brutes
Asbestos, unmanufactured	27110 - 27140	Amiante, non ouvré
Lumber	33106 - 33159	Bois d'œuvre
Wood pulp and similar pulp	34019 - 34099	Pâte de bois et pâtes similaires
Newsprint paper	35109	Papier journal
Fertilizers and fertilizer materials	41606 - 41699	Engrais et matières fertilisantes
Rolling mill products	44430 - 44599	Produits des usines de laminage
Aluminum, including alloys	45109 - 45149	Aluminium, y compris alliages
Copper and alloys	45204 - 45299	Cuivre et alliages
Nickel and alloys	45415 - 45499	Nickel et alliages
Industrial machinery	50149 - 52998	Machinerie industrielle
Agricultural machinery, including tractors	54109 - 55199	Machinerie agricole y compris tracteurs
Passenger automobiles and chassis	58110 - 58149	Voitures particulières et châssis
Trucks and other motor vehicles	58331 - 58799	Camions et autres véhicules moteurs
Motor vehicle parts, including engines	58885 - 58999	Pièces véhicules auto et moteurs

STATISTICS CANADA LIBRARY
BIBLIOTHÈQUE STATISTIQUE CANADA



1010484263