

Mental health statistics

VOLUME III — INSTITUTIONAL FACILITIES, SERVICES AND FINANCES 1975

La statistique de l'hygiène mentale

VOLUME III — INSTALLATIONS, SERVICES ET FINANCES DES ÉTABLISSEMENTS 1975

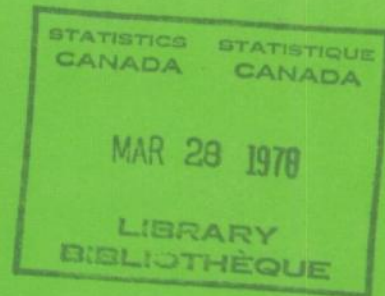



STATISTICS CANADA — STATISTIQUE CANADA

Health Division — Division de la santé

Hospitals Section — Section des hôpitaux

MENTAL HEALTH STATISTICS

Volume III - Institutional Facilities, Services and Finances

LA STATISTIQUE DE L'HYGIÈNE MENTALE

Volume III - Installations, services et finances des établissements

1975

Published by Authority of

The Minister of Industry, Trade and Commerce

Publication autorisée par

le ministre de l'Industrie et du Commerce

March - 1978 - Mars
4-2301-503

Price—Prix: \$1.05

Statistics Canada should be credited when republishing all or any part of this document
Reproduction autorisée sous réserve d'indication de la source: Statistique Canada

Ottawa

NOTE

This and other government publications may be purchased from local authorized agents and other community bookstores or by mail order.

Mail orders should be sent to Publishing Centre, Supply and Services Canada, Ottawa, K1A 0S9 or, in the case of Statistics Canada publications only, to Publications Distribution, Statistics Canada, Ottawa, K1A 0T6.

Inquiries about this publication should be addressed to A.G. Dobrodzicki, Hospitals Section, Health Division, Statistics Canada, Ottawa, Ontario, K1A 0T6. (Telephone: 995-0991) or to a local office of the bureau's user Advisory Services Division:

St. John's (Nfld.) – (T.-N.)	(726-0713)
Halifax	(426-5331)
Montréal	(283-5742)
Ottawa	(992-4734)

NOTA

On peut se procurer cette publication, ainsi que toutes les publications du gouvernement du Canada, auprès des agents autorisés locaux, dans les librairies ordinaires ou par la poste.

Les commandes par la poste devront parvenir à Imprimerie et édition, Approvisionnement et services Canada, Ottawa, K1A 0S9 ou, lorsqu'il s'agit uniquement de publications de Statistique Canada, à Distribution des publications, Statistique Canada, Ottawa, K1A 0T6.

Toutes demandes de renseignements sur la présente publication doivent être adressés à A.G. Dobrodzicki, la Section des hôpitaux, Division de la santé, Statistique Canada, Ottawa, Ontario, K1A 0T6. (Téléphone: 995-0991) ou à un bureau local de la Division de l'assistance-utilisateurs situé aux endroits suivants:

Toronto	(966-6586)
Winnipeg	(985-4020)
Regina	(569-5405)
Edmonton	(425-5052)
Vancouver	(666-3695)

PREFACE

An extensive array of hospital statistics relating to facilities available, services provided, personnel employed, educational facilities and finances of general and allied special hospitals and mental institutions operating in Canada is prepared by the Hospital Section of the Health Division of Statistics Canada. A series of one quarterly and six annual reports are published, to provide users with a comprehensive presentation of these statistics.

Statistics Canada wishes to express its indebtedness to the individual hospitals across the nation which have prepared and submitted data for inclusion in this national statistical program; to the provincial hospital plan authorities for the collection of the data, and; to the provincial hospital associations and the Canadian Hospital Association in their promotion of uniform accounting and recording practices.

Statistics on hospitals have been compiled by Statistics Canada since 1931 and have since been published in varying degrees of detail. The reader's attention is drawn to the fact that, beginning with the reporting year 1973, Volume I, II and III have been condensed and combined into one volume – *Volume I – Hospital Statistics: Beds, Services and Personnel*, Catalogue 83-227. In a similar manner, Volume IV, V and VI have become *Volume II – Hospital Statistics: Expenditures, Revenues and Balance Sheets*, Catalogue 83-228 and Volume VII – has become *Volume III – Hospitals Statistics: Indicators*, Catalogue 83-229. Data no longer published in these reports are still available on request, along with other non-published, but collected and tabulated data.

PETER G. KIRKHAM,
Chief Statistician of Canada.

PRÉFACE

La Section des hôpitaux de la Division de la santé de Statistique Canada prépare un grand nombre de statistiques sur les installations disponibles, les services fournis, le personnel employé, l'équipement didactique et la situation financière des hôpitaux généraux et spéciaux divers et des hôpitaux pour malades mentaux du Canada. Statistique Canada publie six bulletins annuels et une série de bulletins trimestriels afin d'offrir aux utilisateurs des statistiques complètes dans ce domaine.

Statistique Canada remercie les hôpitaux canadiens qui ont préparé et présenté les données pour qu'on puisse les intégrer dans le cadre du programme national de statistique; les administrateurs provinciaux de l'assurance-hospitalisation pour la collecte des données; les associations hospitalières provinciales et l'Association canadienne des hôpitaux pour leur effort d'uniformisation de la comptabilité et de la tenue des registres.

Depuis 1931, Statistique Canada recueille les statistiques sur les hôpitaux et les présente dans des publications plus ou moins détaillées. Nous attirons l'attention du lecteur sur le fait qu'à partir de 1973, les volumes I, II et III ont été condensés et fusionnés en un volume: *Volume I – Statistique hospitalière: lits, services et personnel*, n° 83-227 au catalogue. De même les volumes IV, V et VI deviennent: *Volume II – Statistique hospitalière: dépenses, revenus et bilan*, n° 83-228 au catalogue. Le volume VII devient: *Volume III – Indicateurs*, n° 83-229 au catalogue. Les données qui n'apparaissent plus dans nos publications sont tout de même recueillies et tabulées et sont disponibles sur demande.

Le statisticien en chef du Canada,
PETER G. KIRKHAM.

SYMBOLS

The following standard symbols are used in Statistics Canada publications:

- .. figures not available.
- ... figures not appropriate or not applicable.
- nil or zero.
- amount too small to be expressed.
- P preliminary figures.
- † revised figures.
- x confidential to meet secrecy requirements of the Statistics Act.

SIGNES CONVENTIONNELS

Les signes conventionnels suivants sont employés uniformément dans les publications de Statistique Canada:

- .. nombres indisponibles.
- ... n'ayant pas lieu de figurer.
- néant ou zéro.
- nombres infimes.
- P nombres provisoires.
- † nombres rectifiés.
- x confidentiel en vertu des dispositions de la Loi sur la statistique relatives au secret.

TABLE OF CONTENTS

	Page
Explanatory Notes and Glossary	9

PART I – TEXT AND CHARTS

Introduction	15
Facilities and Services	15
Finances	15

PART II – TABLES

Institutional Facilities and Services

1. Institutions Operating, by Province, 1961 - 1975	22
2. Rated Bed Capacity of Operating Institutions, by Province, 1961 - 1975	22
3. Institutions Reporting, by Province, 1961 - 1975	23
4. Rated Bed Capacity of Reporting Institutions, by Province, 1961 - 1975	23
5. Patients Reported on Books, December 31, by Province, 1961 - 1975	24
6. Patients Reported in Institutions, December 31, by Province, 1961 - 1975	24
7. Average Number of Patients in Reporting Institutions, by Province, 1961 - 1975	25
8. Full-time Personnel in Reporting Hospitals, by Province, 1961 - 1975	25
9. Full-time Personnel per 100 Average Patients in Reporting Hospitals, by Province, 1961 - 1975	26
10. Full-time Personnel per 100 Patients in Institutions in Reporting Hospitals at December 31, by Province, 1961 - 1975	26
11. General Data, by Province and Type of Institution, 1975	27
12. Services in Reporting Hospitals, by Province, 1975	30

TABLE DES MATIÈRES

	Page
Notes explicatives et terminologie	9

PARTIE I – TEXTE ET GRAPHIQUES

Introduction	15
Installations et services	15
Finances	15

PARTIE II – TABLEAUX

Installations et services des établissements

1. Établissements en activité, par province, 1961 - 1975	22
2. Capacité théorique en lits des établissements en activité, par province, 1961 - 1975	22
3. Établissements répondants, par province, 1961 - 1975	23
4. Capacité théorique en lits des établissements répondants, par province, 1961 - 1975	23
5. Malades inscrits le 31 décembre, par province, 1961 - 1975	24
6. Hospitalisés le 31 décembre, par province, 1961 - 1975	24
7. Moyenne de malades dans les établissements répondants, par province, 1961 - 1975	25
8. Personnel à plein temps dans les hôpitaux répondants, par province, 1961 - 1975	25
9. Personnel à plein temps pour une moyenne de 100 malades dans les hôpitaux répondants par province, 1961 - 1975	26
10. Personnel à plein temps pour 100 malades dans les établissements faisant partie d'hôpitaux répondants au 31 décembre, par province, 1961 - 1975	26
11. Données générales, par province et genre d'établissement, 1975	27
12. Services des hôpitaux répondants, par province, 1975	30

TABLE OF CONTENTS – Continued

TABLE DES MATIÈRES – suite

	Page
PART II – TABLES – Continued	
Institutional Facilities and Services – Concluded	
13. Training Facilities in Reporting Hospitals, by Province, 1975	31
14. Personnel in Reporting Hospitals, by Category and Province, 1975	32
15. Personnel per 100 Average Patients in Reporting Hospitals, by Province, 1975	32
16. Administrative Staff in Reporting Hospitals, by Category and Province, 1975	33
17. Medical Staff in Reporting Hospitals, by Province, 1975	33
18. Full-time and Part-time Nursing Staff in Reporting Hospitals, by Category and Province, 1975	34
19. Other Professional and Technical Staff in Reporting Hospitals, by Category and Province, 1975	35
20. Other Staff in Reporting Hospitals, by Category and Province, 1975	36
Finances	
21. Reported Operating Revenue, by Source and Province, 1975	38
22. Reported Operating Revenue, by Source, Type of Hospital and Province, 1975	39
23. Reported Operating Expenditure, by Type of Expense and Province, 1975	41
24. Reported Operating Expenditure, by Type of Hospital, Expense and Province, 1975	42
25. Cost per Patient-day in Reporting Hospitals, by Type of Hospital, Expense and Province, 1975	45
26. Reported Operating Expenditure, 1961 - 1975	48
27. Reported Operating Expenditure, by Province, 1967 - 1975	48

	Page
PARTIE II – TABLEAUX – suite	
Installations et services des établissements – fin	
13. Moyens de formation dans les hôpitaux répondants, par province, 1975	31
14. Personnel des hôpitaux répondants, par classe d'emploi et province, 1975	32
15. Personnel pour moyenne de 100 hospitalisés dans les hôpitaux répondants, par province, 1975	32
16. Personnel administratif des hôpitaux répondants, par classe d'emploi et province, 1975	33
17. Personnel médical dans les hôpitaux répondants, par province, 1975	33
18. Personnel infirmier à plein temps et à temps partiel dans les hôpitaux répondants, par classe d'emploi et province, 1975	34
19. Autre personnel professionnel ou technique dans les hôpitaux répondants, par classe d'emploi et province, 1975	35
20. Autre personnel des hôpitaux répondants, par classe d'emploi et province, 1975	36
Finances des établissements	
21. Revenu de gestion, suivant l'origine et la province, 1975	38
22. Revenu de gestion, suivant l'origine, genre d'hôpital et province, 1975	39
23. Frais de gestion, par poste de dépenses et province, 1975	41
24. Frais de gestion, par genre d'hôpital et par poste de dépenses et province, 1975	42
25. Coût par journée d'hospitalisation dans les hôpitaux répondants, par genre d'hôpital et par poste de dépenses et province, 1975	45
26. Frais de gestion, 1961 - 1975	48
27. Frais de gestion, par province, 1967 - 1975	48

TABLE OF CONTENTS – Concluded

TABLE DES MATIÈRES – fin

	Page
PART II – TABLES – Concluded	
Finances – Concluded	
28. Cost per Patient-day in Reporting Hospitals, 1961 -1975	48

	Page
PARTIE II – TABLEAUX – fin	
Finances des établissements – fin	
28. Coût par journée d'hospitalisation dans les hô- pitaux répondants, 1961 -1975	48

Directory

A. Psychiatric Inpatient Facilities	51
B. Mental Health Clinics and Outpatient De- partments	57
C. Facilities for the Treatment of Emotionally Disturbed Children	63

Répertoire

A. Hôpitaux de soins psychiatriques	51
B. Dispensaires d'hygiène mentale	57
C. Installations pour le traitement des enfants af- fectivement perturbés	63

EXPLANATORY NOTES AND GLOSSARY

Population

June 1 population figures as enumerated in Census years or estimated for inter-censal years.

Financial data reported generally do not represent a calendar year but rather a 12-month fiscal period, most of which occurs within the calendar year.

Per diem costs employ patient-days for the calendar year ending December 31.

Types of Institution

Mental institution – Mental hospitals and psychiatric units.

Mental hospital – A hospital that provides treatment for all types of psychiatric conditions.

Psychiatric hospital – A hospital that provides short-term intensive psychiatric treatment.

Hospital for retardates – A hospital that provides care for mental defective patients. Included are training schools for the mentally defective.

Hospital for emotionally disturbed children – A hospital that provides treatment and care to children with psychiatric disabilities classified as emotionally disturbed.

Other types – Special hospitals for alcoholics, aged and senile and epilepsy.

Psychiatric unit – A unit within a hospital, organized for the treatment of patients with psychiatric disorders.

Ownership

The owner of the hospital is the person, group of persons, agency, or corporate body, in whose name the lease to the real estate is held; or if there is no lease, the registered owner according to the deed.

Lay – A hospital owned by a voluntary lay body.

Religious – A hospital owned by a religious organization.

NOTES EXPLICATIVES ET TERMINOLOGIE

Population

Les données sur la population sont celles du 1^{er} juin et correspondent soit aux chiffres des années de recensement, soit aux estimations des années intercensitaires.

Les données financières du présent bulletin ne visent pas en général une année civile, mais plutôt une période financière de 12 mois, dont la majeure partie est comprise dans l'année civile.

Les frais quotidiens sont fondés sur le nombre de journées d'hospitalisation pour l'année civile terminée le 31 décembre.

Genres d'établissements

Établissement pour maladies mentales – Hôpital pour maladies mentales ou quartier psychiatrique.

Hôpital pour maladies mentales – Hôpital qui traite tous les genres de troubles psychiatriques.

Hôpital psychiatrique – Hôpital qui dispense des traitements psychiatriques intensifs et de courte durée.

Hôpital pour attardés – Hôpital qui pourvoit au soin des déficients mentaux, y compris les écoles de formation pour ceux-ci.

Hôpital pour enfants affectivement perturbés – Hôpital qui traite et soigne les enfants affectivement perturbés.

Autres – Hôpitaux spéciaux pour alcooliques, vieillards et cas de sénilité et épileptiques.

Quartier psychiatrique – Quartier aménagé dans un hôpital pour le traitement des malades souffrant de troubles psychiatriques.

Propriété

Le propriétaire est la personne ou la société qui détient le titre de propriété ou le bail des immeubles de l'établissement.

Hôpital laïque – Hôpital, propriété d'un organisme laïque.

Religieux – Hôpital, propriété d'un organisme religieux.

Ownership – Concluded

Municipal – A hospital owned by a city, town, county, municipality, or by districts or bodies which are empowered to levy taxes.

Provincial – A hospital owned by a branch, division or department of a provincial government or a territorial government or by a provincially controlled institution such as a university.

Utilization

Rated bed capacity – The number of beds that the institution is designed to accommodate.

Beds set up – The number of beds actually set up in the hospital and available for accommodation of inpatients at December 31, whether or not actually occupied by a patient at that time.

Patient-day – The period of service to an inpatient between the census taking hours on two successive days; includes the day of admission but excludes the day of separation.

Average number of patients – The average number of patients in mental institutions on any particular day.

Personnel

Full-time personnel – Persons employed on a full-time basis, i.e., regularly employed throughout the hospital's full workweek.

Part-time personnel – Persons employed on a part-time basis, i.e., regularly employed on selected days or partial days in the hospital's workweek.

Administrative staff – Includes the chief administrative officers, matrons or superintendents of nurses and other administrative staff (controller, secretary, business manager and general office staff).

Medical staff – Includes certified psychiatrists, fellows in psychiatry, other specialists and physicians, residents and interns as well as consultants.

Nursing staff – Includes graduates, students, affiliates, nursing assistants, orderlies and attendants.

Other professional and technical staff – Includes dentists, psychologists, pharmacists, laboratory technologists and radiological technicians, occupational and physiotherapists, academic teachers, social workers, dietitians, chaplains and others.

Propriété – fin

Municipal – Hôpital, propriété d'une ville, d'un comté, d'une municipalité ou d'un district municipal ou d'un organisme pouvant lever des impôts.

Provincial – Hôpital, propriété d'une direction, d'une division ou d'un service d'un gouvernement provincial ou de territoire, ou d'une institution soumise à une province, comme une université.

Utilisation

Capacité théorique – Nombre de lits pour lequel est conçu l'établissement.

Lits dressés – Nombre de lits réellement dressés dans l'hôpital et à la disposition des hospitalisés, le 31 décembre, que ces lits soient alors occupés ou non.

Journée d'hospitalisation – Période de soins à un hospitalisé entre les heures de vérification du rôle de deux jours successifs, y compris le jour d'admission mais non le jour de départ.

Nombre moyen d'hospitalisés – Nombre moyen de malades dans les établissements pour maladies mentales.

Personnel

À plein temps – Employé régulièrement durant toute la semaine ouvrable de l'hôpital.

À temps partiel – Employé régulièrement certains jours ou certaines parties de jours de la semaine ouvrable de l'hôpital.

Administratif – Hauts fonctionnaires de l'administration, infirmières en chef, surintendantes des infirmières et autre personnel administratif (contrôleur, secrétaire, directeur du bureau d'affaires et personnel de l'administration générale).

Médical – Diplômés en psychiatrie, agrégés en psychiatrie, autres spécialistes et médecins, résidents, internes et consultants.

Infirmier – Diplômés, élèves, affiliés, assistantes-infirmières, infirmiers et aides.

Professionnel ou technique, autre – Dentistes, psychologues, pharmaciens, techniciens diplômés de laboratoire et techniciens en radiologie, ergothérapeutes et physiothérapeutes, institutrices, travailleurs sociaux, diététiciennes, aumôniers et autres.

Personnel – Concluded

Other staff – Includes employees of the dietary, laundry and housekeeping departments, building operation and maintenance, garden and farm and other departments.

Services

Specific services provided within the institution under the direction of a properly qualified person. Includes such services as diagnostic X-ray, electrocardiography, occupational therapy, social service, after-care, etc.

Finances

Operating revenue – Income that accrues during the year for the purpose of operation and maintenance of the hospital.

Government inpatient revenue and grants – Revenue accrued from government departments to pay for the care of specific patients or to assist the hospital in maintaining services and in covering operating deficits.

Operating expenditure – The cost, on an accrual basis, of operating and maintaining the hospital during the year, regardless of the amount of disbursements made during the year.

Personnel – fin

Autre – Employés préposés à la cuisine, à la buanderie et à l'entretien ménager, au fonctionnement et à l'entretien des immeubles, au jardin, à la ferme et aux autres services.

Services

Services fournis par l'établissement sous la direction d'une personne qualifiée, soit les services de radio-diagnostic, d'électrocardiographie et d'ergothérapie, le service social et la surveillance des malades partis.

État financier

Revenu de gestion – Revenu comptable de l'année aux fins du fonctionnement et de l'entretien de l'hôpital.

Subventions et paiements gouvernementaux pour hospitalisés – Recettes comptables provenant de ministères ou services gouvernementaux et destinées à payer les soins de certains malades ou à aider l'hôpital à maintenir ses services et à combler ses déficits d'exploitation.

Frais de gestion – Frais de gestion et d'entretien de l'hôpital durant l'année, calculés d'après la comptabilité d'exercice sans égard au montant des déboursés.

PART I

TEXT AND CHARTS

PARTIE I

TEXTE ET GRAPHIQUES

INTRODUCTION

This report presents statistical information on the services and facilities of all Canadian mental institutions as well as financial data pertaining to public mental hospitals for the reporting year 1975. Selected historical tabulations and ratios dating back to 1961, are also shown. The principal sources of these data are the Annual Returns of Mental Institutions – General and Financial. Supplementary data are taken from the Annual Returns of Hospitals (Forms HS-1 and HS-2). By special agreement, most reporting forms are received by Statistics Canada via the respective provincial offices, the remainder being sent directly by the reporting institutions themselves.

Facilities and Services

There were 289 mental institutions in operation in Canada in 1975, an increase of 29 over 1974. The 266 institutions which reported data in 1975 represented 95.6% of the total rated bed capacity of all institutions in operation. Despite the increase in operating institutions, rated bed capacity for Canada as a whole decreased by 762 beds (1.4%) from 1974 to 1975 and the number of rated beds per 1,000 population remained at 2.4.

Patient-days of care as reported by all institutions declined by 5.8% from 17.5 million in 1974 to 16.5 million in 1975.

Percentage occupancy in all reporting institutions dropped from 89.3 in 1974 to 88.1 in 1975.

On any given day in 1975, there were 44,847 patients in Canadian mental institutions as a group. This daily average patient load was 6.6% lower than that experienced in 1974 (48,011). Over the same period, the average number of patients per hospital on a given day fell from 191 to 172.

Total personnel employed in all reporting mental hospitals in 1975 numbered 51,582, a decrease of 2.3% from the 52,814 personnel reported in 1974.

Finances

In 1975, financial data were reported by 99 of the 114 public "mental" hospitals in operation. The 15 hospitals which did not report either their financial position or sufficient data for estimations to be made had a total rated bed capacity of 953 which amounted to 2.1% of the total operating rated bed capacity of public "mental" hospitals in 1975.

Le présent bulletin contient des renseignements statistiques sur les services et les installations des établissements canadiens pour maladies mentales et présente des données d'ordre financier sur les hôpitaux publics pour maladies mentales pour l'année 1975. Il renferme également des tableaux chronologiques et des rapports statistiques qui remontent jusqu'à 1961. Les principales sources de renseignements sont les déclarations annuelles – Générales et financières. On s'est servi également de données tirées des déclarations annuelles des hôpitaux (formules HS-1 et HS-2). En vertu d'une entente, la plupart des déclarations sont transmises à Statistique Canada par les autorités provinciales; les autres sont envoyées directement par les établissements répondants.

Installations et services

En 1975, il y avait en activité au Canada 289 établissements pour maladies mentales, soit 29 de plus qu'en 1974. En 1975, les 266 établissements déclarants représentaient 95.6 % de la capacité théorique en lits de l'ensemble des établissements en activité. Bien que le nombre d'établissements ait augmenté, la capacité théorique a diminué, entre 1974 et 1975, de 762 lits (1.4 %) et le nombre théorique de lits pour 1,000 habitants est demeuré à 2.4.

Le nombre de journées d'hospitalisation dans l'ensemble des établissements est passé de 17.5 millions en 1974 à 16.5 millions en 1975 soit une diminution de 5.8 %.

Le pourcentage d'occupation de l'ensemble des établissements est passé, entre 1974 et 1975 de 89.3 à 88.1.

En 1975, pour un jour quelconque, le nombre moyen de malades dans l'ensemble des établissements pour maladies mentales au Canada était de 44,847 soit 6.6 % de moins qu'en 1974 (48,011). Au cours de la même période, le nombre moyen de malades par hôpital pour un jour donné est passé de 191 à 172.

En 1975, le nombre total de personnes employées dans l'ensemble des établissements pour maladies mentales était de 51,582 soit 2.3 % de moins qu'en 1974 (52,814).

Finances

En 1975, 99 des 114 hôpitaux publics pour maladies mentales en activité ont présenté des données financières; les 15 autres établissements qui n'ont pas fait connaître leur situation financière ou qui n'ont pas fourni des données suffisantes pour que l'on puisse en tirer des estimations avaient une capacité théorique de 953 lits, ce qui représente 2.1 % de la capacité théorique totale de l'ensemble des hôpitaux publics pour maladies mentales en activité en 1975.

Chart — 1
Rated Beds in Mental Institutions
 (Per 1,000 population)

Graphique — 1

Capacité théorique en lits des établissements pour maladies mentales
 (Pour 1,000 habitants)

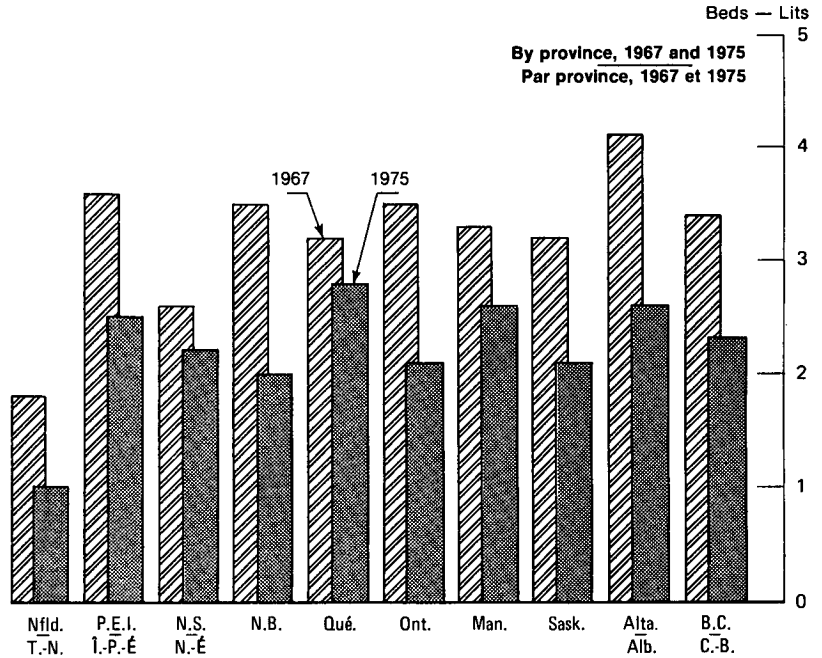
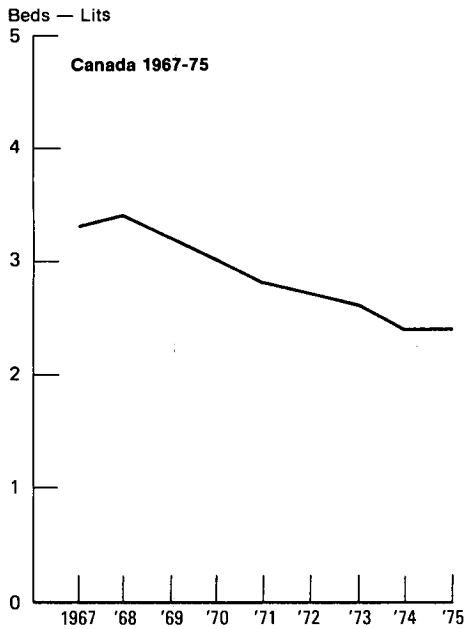
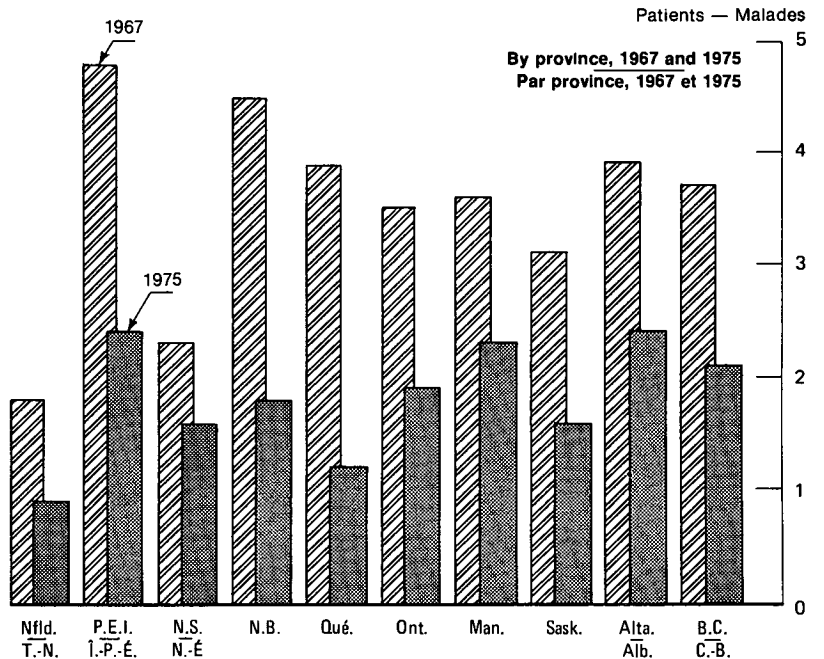
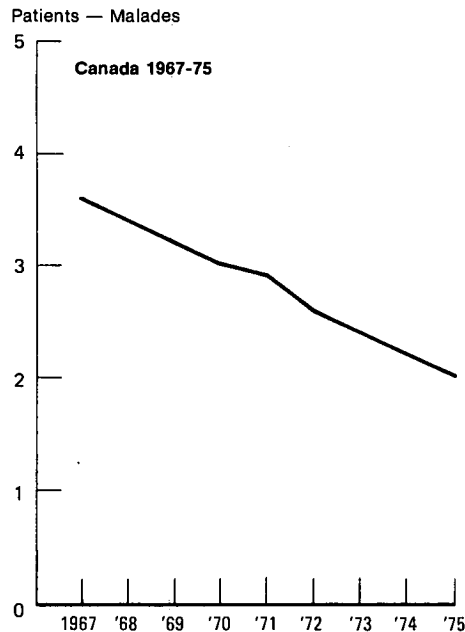

Chart — 2
Patients on Books at December 31, All Institutions, 1967-1975
 (Per 1,000 population)

Graphique — 2

Malades inscrits au rôle le 31 décembre, tous établissements, 1967-1975
 (Pour 1,000 habitants)



Financial data for the province of British Columbia have been adjusted to bring the reported financial data which represent the fiscal year 1974-75 more in line with the non-financial data which represent the calendar year 1975. These estimates will subsequently be revised (as is the case with 1974 British Columbia financial data in this report) and published in the 1976 report.

It should also be noted that cost per patient-day data for the province of Newfoundland are not shown in this report since these data have been found to be not comparable with that of the other provinces.

In 1975, total reported operating revenue amounted to \$681.2 million. Total reported operating expenditure for 1975 reached \$681.9 million. Cost per patient-day in reporting hospitals rose by 20.1% from \$38.78 in 1974 to \$46.59 in 1975. Cost per patient-day in current dollars has increased more than eight times over the period 1961-1975 (1961 = 100, 1975 = 874). In terms of constant (1961) dollars cost per patient-day more than doubled from 1961-1975 (1975 = 213). Hospital costs have risen by only 1% when considered in terms of constant (1961) dollars on a per capita basis (1975 = 101).

Il convient de souligner que les données financières pour la Colombie-Britannique ont été ajustées de façon à ramener les données déclarées pour l'exercice financier 1974-75 sur la même base que les données qui n'ont pas un caractère strictement financier et qui portent sur l'année civile 1975. Par la suite, ces chiffres seront révisés et publiés dans le bulletin relatif à l'année 1976 comme on publie les chiffres rectifiés de la Colombie-Britannique pour 1974 dans la présente édition.

Il faut également noter que les données sur le coût par journée d'hospitalisation des établissements de Terre-Neuve ont été supprimées parce qu'elles ne sont pas comparables à celles des autres provinces.

En 1975, le revenu de gestion s'est élevé à \$681.2 millions. En 1975, les frais de gestion ont été de \$681.9 millions. Le coût par journée d'hospitalisation dans les hôpitaux déclarants est passé de \$38.78 en 1974 à \$46.59 en 1975, soit une augmentation de 20.1%. Le coût par journée d'hospitalisation, en 1975 en dollars courants, a été supérieur à huit fois celui de 1961-1975 (1961 = 100, 1975 = 874). Le coût par journée d'hospitalisation, en dollars constants (1961), a augmenté de plus que double de 1961-1975 (1975 = 213). Les dépenses des hôpitaux en dollars constants (1961) par habitant (1975 = 101), n'ont augmenté que de 1%.

Chart — 3
Indices of Operating Expenditure, 1965-1975
Indices des frais de gestion, 1965-1975

Graphique — 3

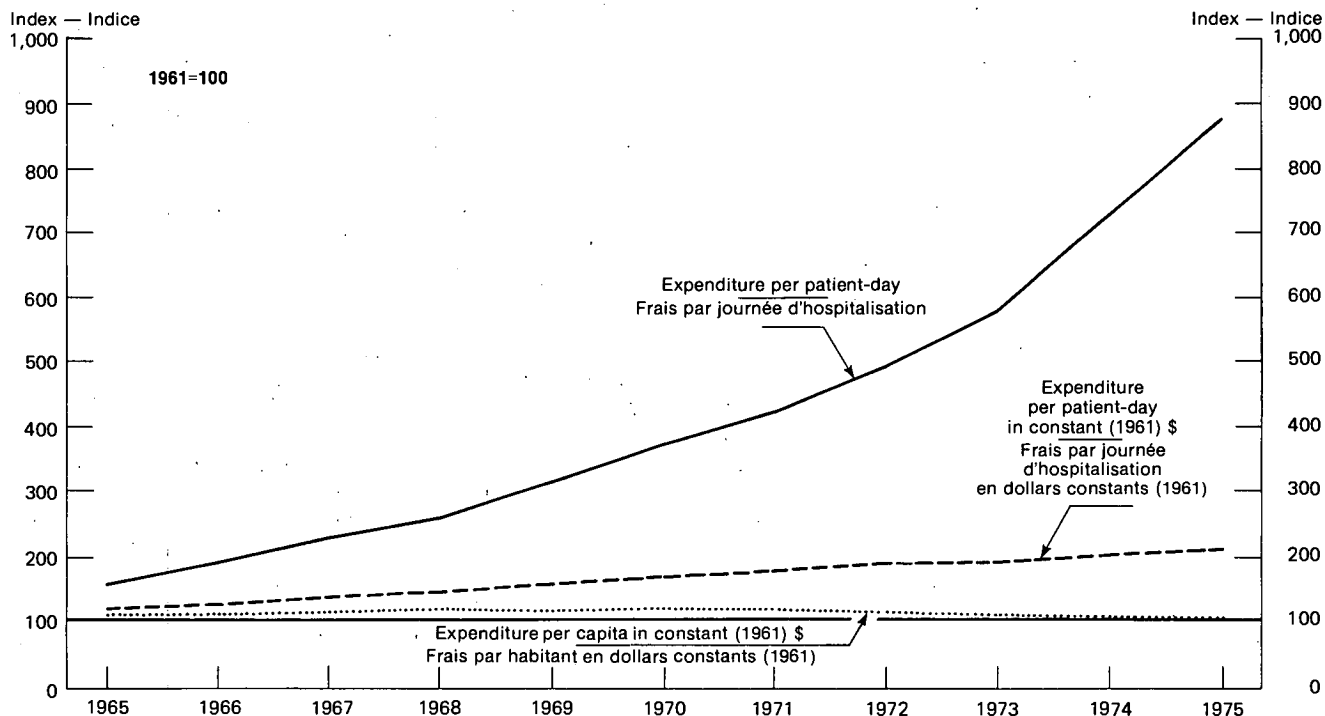
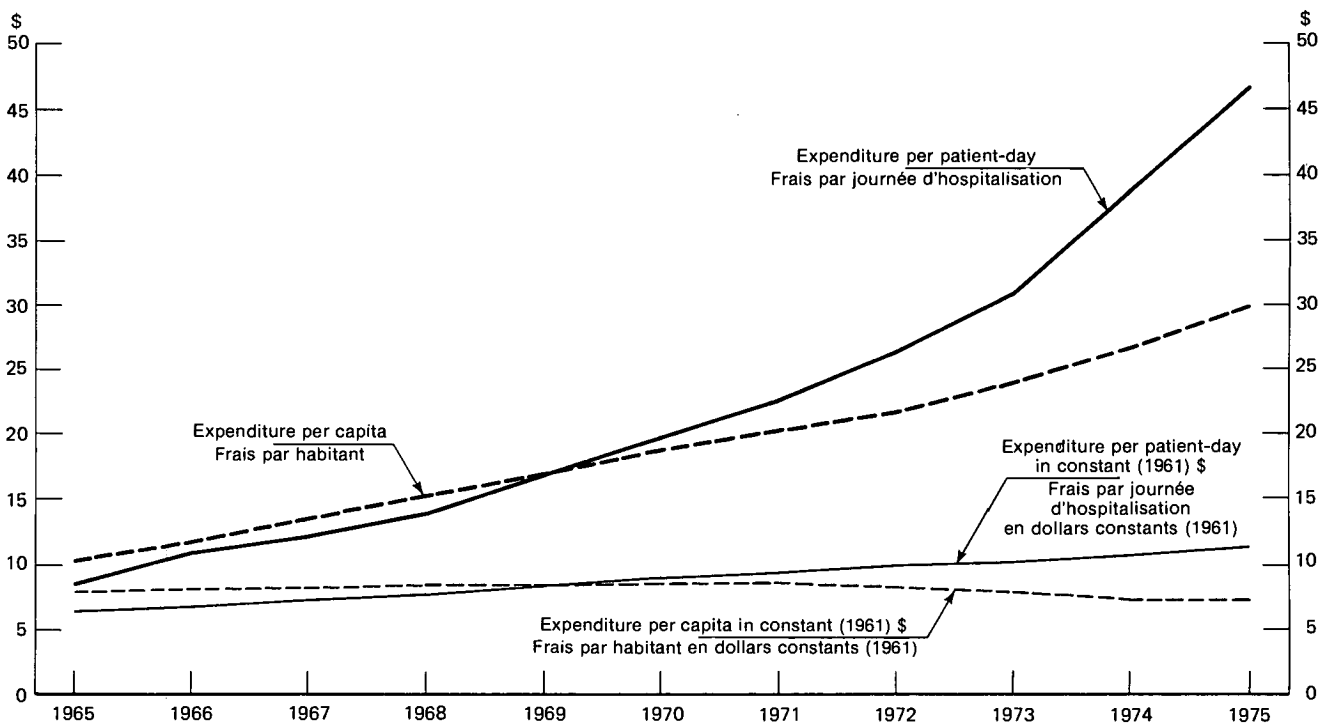

Chart — 4
Operating Expenditure per Capita and per Patient-day, 1965-1975
Frais de gestion par habitant et par journée d'hospitalisation, 1965-1975

Graphique — 4



PART II

TABLES

PARTIE II

TABLEAUX

INSTITUTIONAL FACILITIES AND SERVICES



INSTALLATIONS ET SERVICES DES ÉTABLISSEMENTS

TABLE 1. Institutions Operating, by Province, 1961 - 1975
TABLEAU 1. Établissements en activité, par province, 1961 - 1975

Year - Année	Canada	Nfld. T.-N.	P.E.I. Î.-P.-É.	N.S. N.-É.	N.B.	Qué.	Ont.	Man.	Sask.	Alta. Alb.	B.C. C.-B.	Yukon	N.W.T. T. N.-O.
1961	146	1	1	11	5	40	49	10	8	9	12	-	-
1962	150	1	2	14	5	37	49	9	9	10	14	-	-
1963	157	1	2	14	5	38	55	9	8	11	14	-	-
1964	164	1	2	14	5	44	58	8	8	11	13	-	-
1965	170	2	2	14	7	44	62	8	8	11	12	-	-
1966	177	3	2	13	7	44	67	10	8	11	12	-	-
1967	188	5	2	10	7	48	69	12	8	14	13	-	-
1968	217	5	2	10	7	60	82	12	8	15	16	-	-
1969	228	5	2	10	6	64	87	12	9	16	17	-	-
1970	232	4	2	10	6	64	89	12	9	17	19	-	-
1971	238	4	2	11	6	64	95	12	9	16	19	-	-
1972	251	6	2	11	7	65	97	14	9	19	21	-	-
1973	253	7	2	11	7	66	96	14	9	18	23	-	-
1974	260	7	2	11	7	64	105	14	9	18	23	-	-
1975	289	7	2	10	7	76	111	16	9	19	32	-	-

TABLE 2. Rated Bed Capacity of Operating Institutions, by Province, 1961 - 1975
TABLEAU 2. Capacité théorique en lits des établissements en activité, par province, 1961 - 1975

Year - Année	Canada	Nfld. T.-N.	P.E.I. Î.-P.-É.	N.S. N.-É.	N.B.	Qué.	Ont.	Man.	Sask.	Alta. Alb.	B.C. C.-B.	
Number - Nombre												
1961	71,187	835	373	2,736	2,020	22,694	23,906	3,712	3,599	5,006	6,306	
1962	70,225	920	398	3,077	1,529	22,499	23,364	3,698	3,648	4,792	6,300	
1963	69,359	826	398	3,106	1,679	19,786	24,265	3,865	3,645	5,174	6,615	
1964	68,831	826	398	3,075	1,663	19,901	23,563	3,655	3,771	5,613	6,366	
1965	69,128	844	391	3,043	2,102	19,157	23,968	3,686	3,586	5,980	6,371	
1966	68,570	869	398	2,589	2,095	19,385	24,318	3,311	3,121	5,999	6,485	
1967	68,103	913	391	1,949	2,148	19,058	24,698	3,226	3,105	6,058	6,557	
1968	71,294	908	391	1,949	1,985	21,880	25,335	3,090	3,063	5,969	6,724	
1969	66,594	908	391	1,949	1,985	20,744	22,597	2,887	3,123	5,210	6,800	
1970	64,758	895	391	1,897	1,877	20,771	21,342	2,933	2,861	5,023	6,768	
1971	61,727	895	318	1,907	1,668	20,707	19,362	2,864	2,257	4,942	6,807	
1972	59,249	929	296	1,840	1,657	19,283	19,392	2,614	2,026	5,025	6,187	
1973	58,031	562	297	1,841	1,460	19,065	19,293	2,574	2,018	4,973	5,948	
1974	54,563	570	296	1,812	1,462	17,741	18,079	2,589	1,825	4,802	5,387	
1975	53,801	525	295	1,792	1,318	17,477	17,546	2,670	1,895	4,681	5,602	
Rate per 1,000 population - Taux pour 1,000 habitants												
1961	3.9	1.8	3.6	3.7	3.4	4.3	3.8	4.0	3.9	3.8	3.9	
1962	3.8	2.0	3.8	4.1	2.5	4.2	3.7	4.0	3.9	3.5	3.8	
1963	3.7	1.7	3.7	4.1	2.7	3.6	3.8	4.1	3.9	3.7	3.9	
1964	3.6	1.7	3.7	4.0	2.7	3.6	3.6	3.8	4.0	3.9	3.7	
1965	3.5	1.7	3.6	4.0	3.4	3.4	3.6	3.8	3.8	4.1	3.6	
1966	3.4	1.8	3.7	3.4	3.4	3.4	3.5	3.4	3.3	4.1	3.5	
1967	3.3	1.8	3.6	2.6	3.5	3.2	3.5	3.3	3.2	4.1	3.4	
1968	3.4	1.8	3.6	2.6	3.2	3.7	3.5	3.2	3.2	3.9	3.4	
1969	3.2	1.8	3.6	2.6	3.2	3.5	3.0	2.9	3.3	3.3	3.3	
1970	3.0	1.7	3.6	2.5	3.0	3.5	2.8	3.0	3.0	3.1	3.2	
1971	2.8	1.7	2.8	2.4	2.6	3.4	2.4	2.9	2.4	3.0	3.1	
1972	2.7	1.7	2.6	2.3	2.6	3.2	2.5	2.6	2.2	3.0	2.8	
1973	2.6	1.0	2.6	2.3	2.2	3.1	2.4	2.6	2.2	3.0	2.6	
1974	2.4	1.1	2.5	2.2	2.2	2.9	2.2	2.6	2.0	2.8	2.2	
1975	2.4	1.0	2.5	2.2	2.0	2.8	2.1	2.6	2.1	2.6	2.3	

TABLE 3. Institutions Reporting, by Province, 1961 - 1975
TABLEAU 3. Établissements répondants, par province, 1961 - 1975

Year - Année	Canada	Nfld. T.-N.	P.E.I. Î.-P.-É.	N.S. N.-É.	N.B.	Qué.	Ont.	Man.	Sask.	Alta. Alb.	B.C. C.-B.
1961	117	1	1	10	5	18	45	9	7	9	12
1962	137	1	2	12	5	30	48	9	8	10	12
1963	149	1	2	14	5	31	55	9	8	11	13
1964	161	1	2	14	5	42	58	8	8	10	13
1965	168	1	2	14	7	44	62	8	8	11	11
1966	174	2	2	13	7	44	67	8	8	11	12
1967	184	4	2	10	7	48	69	10	8	14	12
1968	209	5	2	10	7	57	80	10	8	15	15
1969	226	5	2	10	6	64	87	10	9	16	17
1970	230	4	2	10	6	64	89	10	9	17	19
1971	235	4	2	11	6	63	95	10	9	16	19
1972	246	6	2	11	7	63	97	11	9	19	21
1973	247	7	2	11	7	63	96	11	9	18	23
1974	254	7	2	11	7	62	105	11	8	18	23
1975	266	7	2	9	7	65	107	11	9	17	32

TABLE 4. Rated Bed Capacity of Reporting Institutions, by Province, 1961 - 1975
TABLEAU 4. Capacité théorique en lits des établissements répondants, par province, 1961 - 1975

Year - Année	Canada	Nfld. T.-N.	P.E.I. Î.-P.-É.	N.S. N.-É.	N.B.	Qué.	Ont.	Man.	Sask.	Alta. Alb.	B.C. C.-B.
1961	70,052	835	373	2,712	2,020	21,669	23,841	3,702	3,588	5,006	6,306
1962	68,823	920	398	3,039	1,529	21,190	23,342	3,698	3,637	4,792	6,278
1963	68,003	826	398	3,106	1,679	18,709	24,001	3,865	3,645	5,174	6,600
1964	68,285	826	398	3,075	1,663	19,865	23,563	3,655	3,771	5,103	6,366
1965	69,091	826	391	3,043	2,102	19,157	23,968	3,686	3,586	5,980	6,352
1966	68,525	851	398	2,589	2,095	19,385	24,318	3,284	3,121	5,999	6,485
1967	68,025	895	391	1,949	2,148	19,058	24,698	3,199	3,105	6,058	6,524
1968	71,168	908	391	1,949	1,985	21,820	25,315	3,063	3,063	5,969	6,705
1969	66,567	908	391	1,949	1,985	20,744	22,597	2,860	3,123	5,210	6,800
1970	64,731	895	391	1,897	1,877	20,771	21,342	2,906	2,861	5,023	6,768
1971	61,681	895	318	1,907	1,668	20,692	19,362	2,833	2,257	4,942	6,807
1972	58,959	929	296	1,840	1,657	19,039	19,392	2,568	2,026	5,025	6,187
1973	57,750	562	297	1,841	1,460	18,830	19,293	2,528	2,018	4,973	5,948
1974	53,779	570	296	1,812	1,462	17,309	18,079	2,543	1,519	4,802	5,387
1975	51,427	525	295	1,761	1,318	15,551	17,338	2,539	1,895	4,603	5,602

TABLE 5. Patients Reported on Books, December 31, by Province, 1961 - 1975

TABLEAU 5. Malades inscrits le 31 décembre, par province, 1961 - 1975

Year - Année	Canada	Nfld. T.-N.	P.E.I. Î.-P.-É.	N.S. N.-É.	N.B.	Qué.	Ont.	Man.	Sask.	Alta. Alb.	B.C. C.-B.
Number - Nombre											
1961	76,606	949	559	2,833	2,301	22,759	26,568	4,169	4,717	4,844	6,907
1962	79,606	905	532	3,085	2,331	23,259	28,656	4,059	4,795	5,075	6,909
1963	79,707	795	416	3,114	2,353	23,496	28,717	3,945	4,631	5,133	7,107
1964	80,211	813	471	3,181	2,557	24,030	29,113	3,798	4,040	5,197	7,011
1965	78,642	965	465	3,156	2,796	23,923	27,210	3,652	3,722	5,891	6,862
1966	76,273	840	478	2,513	2,818	23,640	26,110	3,630	3,229	5,989	7,026
1967	73,630	895	518	1,746	2,785	23,042	25,180	3,446	2,945	5,851	7,222
1968	70,508	889	388	1,854	2,639	22,835	22,471	3,556	2,873	5,790	7,213
1969	66,934	786	383	1,550	2,267	21,674	21,557	3,385	2,775	5,484	7,073
1970	63,581	801	302	1,450	1,468	21,282	20,163	3,162	2,560	5,195	7,198
1971	62,726	743	288	1,366	1,466	21,646	20,044	3,095	2,167	5,039	6,872
1972	57,441	1,004	289	1,421	1,348	18,686	19,022	2,852	1,951	4,871	5,997
1973	52,889	574	268	1,348	1,287	17,414	17,252	2,618	1,790	4,468	5,870
1974	49,416	525	298	1,357	1,246	15,443	16,665	2,513	1,472	4,391	5,506
1975	46,238	505	291	1,331	1,183	13,727	15,998	2,356	1,464	4,281	5,102
Rate per 1,000 population - Taux pour 1,000 habitants											
1961	4.2	2.1	5.3	3.8	3.8	4.3	4.3	4.5	5.1	3.6	4.2
1962	4.3	1.9	5.0	4.1	3.8	4.3	4.5	4.3	5.2	3.7	4.2
1963	4.2	1.7	3.9	4.1	3.8	4.3	4.5	4.2	5.0	3.7	4.2
1964	4.2	1.7	4.4	4.2	4.1	4.3	4.4	4.0	4.3	3.6	4.0
1965	4.0	1.9	4.3	4.1	4.5	4.2	4.0	3.8	3.9	4.1	3.8
1966	3.8	1.7	4.4	3.3	4.6	4.1	3.8	3.8	3.4	4.1	3.7
1967	3.6	1.8	4.8	2.3	4.5	3.9	3.5	3.6	3.1	3.9	3.7
1968	3.4	1.8	3.5	2.4	4.2	3.9	3.1	3.7	3.0	3.8	3.6
1969	3.2	1.5	3.5	2.0	3.6	3.6	2.9	3.5	2.9	3.5	3.4
1970	3.0	1.5	2.7	1.9	2.4	3.5	2.6	3.2	2.7	3.2	3.4
1971	2.9	1.4	2.6	1.7	2.3	3.6	2.6	3.1	2.3	3.1	3.1
1972	2.6	1.9	2.6	1.8	2.1	3.1	2.4	2.9	2.1	2.9	2.7
1973	2.4	1.1	2.3	1.7	2.0	2.9	2.2	2.6	2.0	2.7	2.5
1974	2.2	1.0	2.5	1.7	1.9	2.5	2.1	2.5	1.6	2.6	2.3
1975	2.0	0.9	2.4	1.6	1.8	2.2	1.9	2.3	1.6	2.4	2.1

TABLE 6. Patients Reported in Institutions, December 31, by Province, 1961 - 1975

TABLEAU 6. Hospitalisés le 31 décembre, par province, 1961 - 1975

Year - Année	Canada	Nfld. T.-N.	P.E.I. Î.-P.-É.	N.S. N.-É.	N.B.	Qué.	Ont.	Man.	Sask.	Alta. Alb.	B.C. C.-B.
Number - Nombre											
1961	65,312	887	346	2,569	1,908	20,609	20,286	3,859	4,502	4,495	5,851
1962	66,096	878	360	2,812	1,868	21,198	20,171	3,818	4,548	4,707	5,736
1963	65,575	786	347	2,814	1,917	20,526	20,653	3,673	4,245	4,799	5,815
1964	65,450	798	337	2,905	2,039	20,452	20,962	3,593	3,724	4,912	5,728
1965	63,558	817	338	2,797	2,171	19,330	19,911	3,428	3,286	5,497	5,983
1966	61,417	840	327	2,256	2,158	18,385	19,401	3,465	2,921	5,537	6,127
1967	58,353	745	317	1,654	2,214	17,742	18,184	3,228	2,734	5,428	6,107
1968	55,621	752	323	1,673	1,948	16,995	16,734	3,073	2,680	5,390	6,053
1969	52,658	609	303	1,535	1,552	16,182	16,390	2,827	2,542	4,892	5,826
1970	51,005	801	302	1,448	1,390	15,627	15,697	2,843	2,444	4,621	5,832
1971	49,466	743	288	1,314	1,399	15,110	15,847	2,707	2,066	4,428	5,564
1972	47,302	694	289	1,397	1,293	14,250	15,488	2,515	1,866	4,279	5,231
1973	45,313	538	268	1,317	1,206	13,956	14,845	2,259	1,738	4,073	5,113
1974	42,424	503	298	1,305	1,132	12,543	14,086	2,405	1,445	3,945	4,762
1975	40,551	493	291	1,325	1,072	11,519	13,743	2,284	1,433	3,832	4,559
Rate per 1,000 population - Taux pour 1,000 habitants											
1961	3.6	1.9	3.3	3.5	3.2	3.9	3.3	4.2	4.9	3.4	3.6
1962	3.6	1.9	3.4	3.8	3.1	4.0	3.2	4.1	4.9	3.4	3.5
1963	3.5	1.6	3.2	3.7	3.1	3.8	3.2	3.9	4.6	3.4	3.4
1964	3.4	1.6	3.1	3.8	3.3	3.7	3.2	3.8	3.9	3.4	3.3
1965	3.2	1.6	3.1	3.7	3.5	3.4	3.0	3.6	3.5	3.8	3.3
1966	3.1	1.7	3.0	3.0	3.5	3.2	2.8	3.6	3.1	3.8	3.3
1967	2.9	1.5	2.9	2.2	3.6	3.0	2.5	3.4	2.9	3.6	3.1
1968	2.7	1.5	2.9	2.2	3.1	2.9	2.3	3.2	2.8	3.5	3.0
1969	2.5	1.2	2.8	2.0	2.5	2.7	2.2	2.9	2.7	3.1	2.8
1970	2.4	1.5	2.7	1.9	2.2	2.6	2.1	2.9	2.6	2.9	2.7
1971	2.3	1.4	2.6	1.7	2.2	2.5	2.0	2.7	2.2	2.7	2.5
1972	2.2	1.3	2.6	1.8	2.0	2.4	2.0	2.5	2.0	2.6	2.3
1973	2.1	1.0	2.3	1.6	1.8	2.3	1.9	2.3	1.9	2.4	2.2
1974	1.9	0.9	2.5	1.6	1.7	2.0	1.7	2.4	1.6	2.3	2.0
1975	1.8	0.9	2.4	1.6	1.6	1.9	1.7	2.2	1.6	2.2	1.9

TABLE 7. Average Number of Patients in Reporting Institutions, by Province, 1961 - 1975
TABLEAU 7. Moyenne de malades dans les établissements répondants, par province, 1961 - 1975

Year - Année	Canada	Nfld. - T.-N.	P.E.I. - Î.-P.-É.	N.S. - N.-É.	N.B.	Qué.	Ont.	Man.	Sask.	Alta. - Alb.	B.C. - C.-B.
Number ¹ - Nombre ¹											
1961	70,504	944	339	2,515	1,935	20,282	24,797	3,974	4,674	4,623	6,421
1962	71,007	927	359	2,735	1,921	20,344	25,505	3,675	4,604	4,699	6,238
1963	72,477	855	356	2,836	1,967	21,647	25,514	3,739	4,461	4,838	6,264
1964	71,871	804	340	2,844	2,035	21,894	25,026	3,573	4,145	4,962	6,248
1965	70,539	829	338	2,878	2,184	20,867	24,637	3,472	3,647	5,542	6,145
1966	67,378	831	341	2,256	2,244	20,084	23,423	3,325	3,097	5,646	6,131
1967	65,401	886	319	1,673	2,284	19,359	22,934	3,407	2,833	5,542	6,164
1968	65,002	917	329	1,611	2,130	20,870	21,430	3,319	2,749	5,528	6,119
1969	62,339	858	317	1,592	1,893	20,130	20,438	3,161	2,641	5,379	5,930
1970	59,606	808	313	1,537	1,553	19,277	19,612	2,959	2,538	5,116	5,893
1971	57,041	794	295	1,332	1,464	19,035	18,556	2,814	2,035	4,902	5,814
1972	53,966	759	291	1,362	1,374	17,279	18,078	2,592	2,005	4,778	5,448
1973	51,807	664	291	1,357	1,312	17,399	16,959	2,334	1,792	4,559	5,140
1974	48,011	551	296	1,376	1,263	15,162	16,245	2,352	1,500	4,308	4,958
1975	44,847	518	294	1,306	1,203	13,863	14,870	2,281	1,644	4,169	4,699
Rate per 1,000 population - Taux pour 1,000 habitants											
1961	3.9	2.1	3.2	3.4	3.2	3.9	4.0	4.3	5.1	3.5	3.9
1962	3.8	2.0	3.4	3.7	3.2	3.8	4.0	3.9	5.0	3.4	3.8
1963	3.8	1.8	3.3	3.8	3.2	4.0	4.0	3.9	4.8	3.4	3.7
1964	3.7	1.6	3.2	3.7	3.3	3.9	3.8	3.7	4.4	3.5	3.6
1965	3.6	1.7	3.1	3.8	3.5	3.7	3.7	3.6	3.8	3.8	3.4
1966	3.4	1.7	3.1	3.0	3.6	3.5	3.4	3.5	3.2	3.9	3.3
1967	3.2	1.8	2.9	2.2	3.7	3.3	3.2	3.5	3.0	3.7	3.2
1968	3.1	1.8	3.0	2.1	3.4	3.5	2.9	3.4	2.9	3.6	3.0
1969	3.0	1.7	2.9	2.1	3.0	3.4	2.7	3.2	2.8	3.4	2.9
1970	2.8	1.6	2.8	2.0	2.5	3.2	2.6	3.0	2.7	3.2	2.8
1971	2.6	1.5	2.6	1.7	2.3	3.2	2.4	2.8	2.2	3.0	2.7
1972	2.5	1.4	2.6	1.7	2.1	2.9	2.3	2.6	2.2	2.9	2.4
1973	2.3	1.2	2.5	1.7	2.0	2.9	2.1	2.3	2.0	2.7	2.2
1974	2.1	1.0	2.5	1.7	1.9	2.5	2.0	2.3	1.7	2.5	2.1
1975	2.0	0.9	2.5	1.6	1.8	2.2	1.8	2.2	1.8	2.4	1.9
Average number of patients per day ² - Moyenne de malades par jour ²											
1961	603	944	339	252	387	1,127	551	442	668	514	535
1962	518	927	180	228	384	678	531	408	576	470	520
1963	486	855	178	203	393	698	464	415	558	440	482
1964	446	804	170	203	407	521	431	447	518	496	481
1965	420	829	169	206	312	474	397	434	456	504	559
1966	387	415	171	174	321	456	350	416	387	513	511
1967	355	222	167	167	326	403	332	341	354	396	514
1968	337	183	165	161	304	409	294	332	344	395	408
1969	287	172	159	159	316	341	240	316	330	336	371
1970	269	202	156	154	259	321	225	296	282	301	347
1971	254	198	148	133	244	312	204	281	291	306	323
1972	225	127	145	124	229	283	190	236	223	265	259
1973	210	95	146	123	187	276	177	212	199	253	234
1974	191	79	148	125	180	249	156	214	188	239	216
1975	172	74	147	145	172	213	143	207	183	245	162

¹ The average number of patients on an aggregate basis for hospitals as a group on any given day. - Nombre moyen de malades dans l'ensemble des hôpitaux par jour.
² The average number of patients in a given hospital on a given day. - Nombre moyen de malades dans un hôpital donné un jour donné.

TABLE 8. Full-time Personnel in Reporting Hospitals, by Province, 1961 - 1975
TABLEAU 8. Personnel à plein temps dans les hôpitaux répondants, par province, 1961 - 1975

Year - Année	Canada	Nfld. - T.-N.	P.E.I. - Î.-P.-É.	N.S. - N.-É.	N.B.	Qué.	Ont.	Man.	Sask.	Alta. - Alb.	B.C. - C.-B.
number - nombre											
1961	29,019	596	192	1,291	701	5,778	11,873	1,326	1,873	2,233	3,156
1962	30,862	643	225	1,590	755	6,452	12,621	1,415	1,903	2,116	3,142
1963	33,081	638	241	1,483	785	7,343	13,485	1,557	1,907	2,339	3,303
1964	35,849	650	242	1,621	846	9,382	13,658	1,628	1,905	2,555	3,362
1965	38,716	621	240	1,684	1,330	10,802	14,147	1,677	1,871	2,935	3,409
1966	39,910	707	248	1,697	1,234	10,195	15,293	1,862	1,766	3,331	3,577
1967	43,613	697	278	1,637	1,358	12,666	16,377	1,973	1,763	3,243	3,621
1968	45,741	701	277	1,551	1,232	12,970	18,234	1,981	1,719	3,436	3,640
1969	47,192	695	279	1,610	1,223	13,616	18,532	2,073	1,656	3,696	3,812
1970	47,609	694	264	1,448	1,230	14,010	18,444	2,186	1,670	3,758	3,905
1971	48,134	714	342	1,421	1,175	14,091	18,894	2,195	1,404	3,789	4,109
1972	46,808	733	338	1,486	1,180	12,473	19,550	2,281	1,355	3,398	4,014
1973	47,951	620	264	1,545	1,201	12,815	19,893	2,278	1,353	3,694	4,288
1974	46,985	645	280	1,565	1,264	11,719	19,938	2,456	1,176	3,721	4,221
1975	45,895	615	284	1,581	1,205	10,959	19,136	2,306	1,328	3,821	4,660

TABLE 9. Full-time Personnel per 100 Average Patients in Reporting Hospitals, by Province, 1961 - 1975

TABLEAU 9. Personnel à plein temps pour une moyenne de 100 malades dans les hôpitaux répondants par province, 1961 - 1975

Year - Année	Canada	Nfld. T.-N.	P.E.I. Î.-P.-É.	N.S. N.-É.	N.B.	Qué.	Ont.	Man.	Sask.	Alta. Alb.	B.C. C.-B.
1961	42.5	63.1	56.6	51.7	37.0	29.2	50.2	35.2	40.8	49.3	49.9
1962	45.4	69.4	62.6	58.9	40.4	33.8	51.9	40.7	42.2	46.1	51.1
1963	47.5	74.6	67.7	53.5	41.2	35.3	55.5	45.1	43.7	49.8	53.8
1964	51.8	80.8	71.2	58.4	42.9	44.6	57.3	47.9	47.3	52.6	55.0
1965	57.1	74.9	71.0	59.9	62.6	54.1	60.4	50.6	53.1	54.0	56.6
1966	59.3	86.1	72.7	77.7	56.5	50.8	69.0	59.0	59.3	60.2	59.7
1967	69.5	82.4	87.1	102.6	61.2	68.8	74.6	61.1	64.6	60.3	60.3
1968 ¹	76.5	82.0	84.1	100.5	59.6	74.2	89.3	63.3	64.9	64.4	61.4
1969 ¹	84.1	87.0	88.0	106.2	66.7	83.4	97.8	69.6	65.3	71.8	66.8
1970 ¹	89.4	92.3	84.4	98.9	82.8	90.3	102.3	78.7	69.4	77.1	69.3
1971 ¹	93.9	96.4	115.8	112.9	84.0	91.0	109.8	83.6	66.7	81.5	74.5
1972 ¹	98.4	105.3	116.3	115.3	89.3	90.3	119.3	95.4	73.3	76.1	78.9
1973 ¹	106.6	107.4	90.7	119.9	97.3	94.7	130.1	106.9	82.2	87.2	90.1
1974 ¹	114.5	140.4	94.5	120.0	106.4	100.7	138.0	114.7	87.1	97.4	91.6
1975 ¹	117.5	144.7	96.6	124.8	104.5	100.6	143.3	111.4	89.3	98.8	109.0

¹ Excludes foyers in Quebec. - Sans les foyers du Québec.

TABLE 10. Full-time Personnel per 100 Patients in Institutions in Reporting Hospitals at December 31, by Province, 1961 - 1975

TABLEAU 10. Personnel à plein temps pour 100 malades dans les établissements faisant partie d'hôpitaux répondants au 31 décembre, par province, 1961 - 1975

Year - Année	Canada	Nfld. T.-N.	P.E.I. Î.-P.-É.	N.S. N.-É.	N.B.	Qué.	Ont.	Man.	Sask.	Alta. Alb.	B.C. C.-B.
1961	45.9	67.2	55.5	50.6	37.6	28.7	62.0	36.4	42.3	50.6	54.8
1962	48.9	73.2	62.5	57.2	41.4	32.3	66.4	39.2	42.7	46.7	55.6
1963	52.8	81.2	69.5	53.9	42.1	37.4	69.5	45.2	46.0	50.5	58.0
1964	57.2	81.5	71.8	57.4	42.8	48.0	69.2	47.4	52.7	53.3	60.2
1965	63.6	76.0	71.0	61.5	62.5	58.7	75.7	51.2	58.9	54.5	58.2
1966	68.2	85.6	75.8	78.2	58.7	58.5	84.1	57.2	62.9	61.9	59.7
1967	78.7	99.6	87.7	103.4	63.2	75.6	96.6	63.6	66.9	61.8	60.9
1968	87.5	99.3	85.8	97.9	64.8	81.2	118.8	68.3	66.6	67.3	62.1
1969	95.1	117.0	92.1	109.4	81.5	89.1	124.4	76.6	68.2	78.8	66.5
1970	100.1	91.2	87.4	103.9	92.1	96.9	129.7	80.0	71.8	85.3	69.7
1971	104.7	100.4	118.8	113.0	87.8	101.6	131.2	84.7	66.4	90.9	78.4
1972	108.1	115.1	117.0	111.6	96.3	96.6	139.9	96.6	77.9	86.2	82.4
1973	115.5	138.7	98.5	122.6	106.3	100.1	149.9	106.0	84.1	97.4	89.5
1974	124.4	149.7	94.0	124.5	117.8	105.1	160.4	113.2	88.7	107.7	100.7
1975	124.9	163.1	97.6	124.1	116.9	105.9	158.0	109.7	92.7	106.6	111.1

TABLE 11. General Data, by Province and Type of Institution, 1975
TABLEAU 11. Données générales, par province et genre d'établissement, 1975

Item - Détail	Canada	Nfld. T.-N.	P.E.I. Î.-P.-É.	N.S. N.-É.	N.B.	Qué.	Ont.	Man.	Sask.	Alta. Alb.	B.C. C.-B.
All institutions - Tous établissements											
Institutions operating - Établissements en activité	289	7	2	10	7	76	111	16	9	19	32
Rated bed capacity - Capacité théorique en lits	53,801	525	295	1,792	1,318	17,477	17,546	2,670	1,895	4,681	5,602
Institutions reporting - Établissements répondants	266	7	2	9	7	65	107	11	9	17	32
Rated bed capacity - Capacité théorique en lits	51,427	525	295	1,761	1,318	15,551	17,338	2,539	1,895	4,603	5,602
Beds set up - Lits dressés	49,631	566	294	1,617	1,260	15,047	16,969	2,470	1,711	4,444	5,253
Patient-days ¹ - Journées d'hospitalisation	16,503,415	188,995	107,344	476,530	439,273	5,059,975	5,524,035	832,603	600,040	1,521,590	1,753,030
Average number of patients per day ² - Moyenne de malades par jour	172.5	74.0	147.1	145.1	171.9	213.3	143.0	207.4	182.7	245.2	162.0
On books December 31 - Inscrits le 31 décembre	46,238	505	291	1,331	1,183	13,727	15,998	2,356	1,464	4,281	5,102
In hospital - À l'hôpital	40,551	493	291	1,325	1,072	11,519	13,743	2,284	1,433	3,832	4,559
In residential units ³ - Dans les maisons de garde	1,782	-	-	-	-	1,782	-	-	-	-	-
Boarding homes - En pension ailleurs	467	-	-	-	-	13	372	-	-	-	82
On probation ⁴ (trial visit) - En congé ⁴ conditionnel (visite d'essai)	1,858	12	-	-	109	355	768	72	29	100	413
Otherwise absent - Absents d'une autre façon	1,580	-	-	6	2	58	1,115	-	2	349	48
Percentage occupancy - Pourcentage d'occupation	88.1	98.6	99.7	74.1	91.3	89.2	87.7	89.8	86.8	90.6	86.3
All hospitals - Tous hôpitaux											
Institutions operating - Établissements en activité	125	1	2	5	3	23	56	10	4	9	12
Rated bed capacity - Capacité théorique en lits	46,744	405	295	1,690	1,227	14,129	15,608	2,427	1,682	4,264	5,017
Institutions reporting - Établissements répondants	118	1	2	5	3	23	55	5	4	8	12
Rated bed capacity - Capacité théorique en lits	46,421	405	295	1,690	1,227	14,129	15,458	2,296	1,682	4,222	5,017
Beds set up - Lits dressés	44,735	450	294	1,557	1,169	13,657	15,133	2,230	1,495	4,063	4,687
Patient-days ¹ - Journées d'hospitalisation	15,087,352	155,126	107,344	462,560	420,966	4,662,613	4,970,504	755,365	542,600	1,412,270	1,598,004
Average number of patients per day ² - Moyenne de malades par jour	365.8	425.0	147.1	253.5	384.4	555.4	256.8	413.9	371.6	483.7	474.9
On books December 31 - Inscrits le 31 décembre	42,435	389	291	1,280	1,142	12,558	14,365	2,175	1,464	4,032	4,739
In hospital - À l'hôpital	36,748	377	291	1,274	1,031	10,350	12,110	2,103	1,433	3,583	4,196
In residential units ³ - Dans les maisons de garde	1,782	-	-	-	-	1,782	-	-	-	-	-
Boarding homes - En pension ailleurs	467	-	-	-	-	13	372	-	-	-	82
On probation ⁴ (trial visit) - En congé ⁴ conditionnel (visite d'essai)	1,858	12	-	-	109	355	768	72	29	100	413
Otherwise absent - Absents d'une autre façon	1,580	-	-	6	2	58	1,115	-	2	349	48
Percentage occupancy - Pourcentage d'occupation	89.3	104.9	99.7	75.0	94.0	90.4	88.6	90.1	88.4	91.6	88.0
Mental hospitals, public - Hôpitaux publics pour maladies mentales											
Institutions operating - Établissements en activité	43	1	1	4	2	12	14	2	1	4	2
Rated bed capacity - Capacité théorique en lits	25,199	405	275	1,095	1,057	10,777	6,504	1,000	325	1,665	2,096
Institutions reporting - Établissements répondants	43	1	1	4	2	12	14	2	1	4	2
Rated bed capacity - Capacité théorique en lits	25,199	405	275	1,095	1,057	10,777	6,504	1,000	325	1,665	2,096
Beds set up - Lits dressés	23,614	450	275	962	999	10,478	5,805	971	372	1,557	1,745
Patient-days ¹ - Journées d'hospitalisation	7,915,772	155,126	99,426	275,306	358,973	3,623,720	1,837,064	325,203	127,058	542,309	571,587
Average number of patients per day ² - Moyenne de malades par jour	514.0	425.0	272.4	188.5	491.7	827.3	359.5	445.5	348.1	371.4	1,468.1
On books December 31 - Inscrits le 31 décembre	22,232	389	272	764	980	9,717	5,368	969	359	1,582	1,832
In hospital - À l'hôpital	19,060	377	272	758	963	8,200	4,465	897	335	1,404	1,389
In residential units ³ - Dans les maisons de garde	1,218	-	-	-	-	1,218	-	-	-	-	-
Boarding homes - En pension ailleurs	214	-	-	-	-	12	202	-	-	-	-
On probation ⁴ (trial visit) - En congé ⁴ conditionnel (visite d'essai)	1,406	12	-	-	17	252	542	72	23	86	402
Otherwise absent - Absents d'une autre façon	334	-	-	6	-	35	159	-	1	92	41
Percentage occupancy - Pourcentage d'occupation	86.1	104.9	99.1	68.9	93.1	92.1	77.4	89.1	107.1	89.2	74.7

See footnote(s) at end of table. - Voir note(s) à la fin du tableau.

TABLE 11. General Data, by Province and Type of Institution, 1975 - Continued
 TABLEAU 11. Données générales, par province et genre d'établissement, 1975 - suite

Item - Détail	Canada	Nfld. - T.-N.	P.E.I. - Î.-P.-É.	N.S. - N.-É.	N.B.	Qué.	Ont.	Man.	Sask.	Alta. - Alb.	B.C. - C.-B.
Psychiatric hospitals, public - Hôpitaux psychiatriques, publics											
Institutions operating - Établissements en activité	9	-	-	1	-	1	3	1	1	-	2
Rated bed capacity - Capacité théorique en lits	1,454	-	-	595	-	174	487	50	63	-	85
Institutions reporting - Établissements répondants	9	-	-	1	-	1	3	1	1	-	2
Rated bed capacity - Capacité théorique en lits	1,454	-	-	595	-	174	487	50	63	-	85
Beds set up - Lits dressés	1,405	-	-	595	-	174	438	50	63	-	85
Patient-days - Journées d'hospitalisation	432,840	-	-	187,254	-	51,257	138,332	10,599	18,930	-	26,468
Average number of patients per day ² - Moyenne de malades par jour ²	131.8	-	-	513.0	-	140.4	126.3	29.0	51.9	-	60.1
On books December 31 - Inscrits le 31 décembre	1,180	-	-	516	-	130	366	32	50	-	86
In hospital - À l'hôpital	1,171	-	-	516	-	130	366	32	46	-	81
In residential units ³ - Dans les maisons de garde ³	-	-	-	-	-	-	-	-	-	-	-
Boarding homes - En pension ailleurs	-	-	-	-	-	-	-	-	-	-	-
On probation ⁴ (trial visit) - En congé ⁴ conditionnel (visite d'essai)	4	-	-	-	-	-	-	-	4	-	-
Otherwise absent - Absents d'une autre façon	5	-	-	-	-	-	-	-	-	-	5
Percentage occupancy - Pourcentage d'occupation	81.6	-	-	86.2	-	80.7	77.8	58.1	82.3	-	85.3
Hospitals for retardates, public - Hôpitaux publics pour attardés											
Institutions operating - Établissements en activité	39	-	1	-	1	4	22	3	2	3	3
Rated bed capacity - Capacité théorique en lits	16,773	-	20	-	170	2,713	7,343	1,316	1,294	2,195	1,722
Institutions reporting - Établissements répondants	36	-	1	-	1	4	21	2	2	2	3
Rated bed capacity - Capacité théorique en lits	16,511	-	20	-	170	2,713	7,193	1,246	1,294	2,153	1,722
Beds set up - Lits dressés	16,553	-	19	-	170	2,558	7,641	1,209	1,060	2,153	1,743
Patient-days - Journées d'hospitalisation	5,706,867	-	7,918	-	61,993	861,543	2,577,603	419,563	396,612	744,041	637,594
Average number of patients per day ² - Moyenne de malades par jour ²	465.8	-	21.7	-	169.8	590.1	377.7	574.7	543.3	1,019.2	582.3
On books December 31 - Inscrits le 31 décembre	16,167	-	19	-	162	2,388	7,481	1,174	1,055	2,111	1,777
In hospital - À l'hôpital	13,792	-	19	-	68	1,719	6,199	1,174	1,052	1,840	1,721
In residential units ³ - Dans les maisons de garde ³	564	-	-	-	-	564	-	-	-	-	-
Boarding homes - En pension ailleurs	212	-	-	-	-	1	167	-	-	-	44
On probation ⁴ (trial visit) - En congé ⁴ conditionnel (visite d'essai)	446	-	-	-	92	103	224	-	2	14	11
Otherwise absent - Absents d'une autre façon	1,153	-	-	-	2	1	891	-	1	257	1
Percentage occupancy - Pourcentage d'occupation	95.3	-	108.5	-	99.9	87.0	99.8	92.3	84.0	94.7	101.4
Hospitals for emotionally disturbed children, public - Hôpitaux publics pour enfants affectivement perturbés											
Institutions operating - Établissements en activité	4	-	-	-	-	-	4	-	-	-	-
Rated bed capacity - Capacité théorique en lits	213	-	-	-	-	-	213	-	-	-	-
Institutions reporting - Établissements répondants	4	-	-	-	-	-	4	-	-	-	-
Rated bed capacity - Capacité théorique en lits	213	-	-	-	-	-	213	-	-	-	-
Beds set up - Lits dressés	199	-	-	-	-	-	199	-	-	-	-
Patient-days ¹ - Journées d'hospitalisation ¹	53,748	-	-	-	-	-	53,748	-	-	-	-
Average number of patients per day ² - Moyenne de malades par jour ²	36.8	-	-	-	-	-	36.8	-	-	-	-
On books December 31 - Inscrits le 31 décembre	149	-	-	-	-	-	149	-	-	-	-
In hospital - À l'hôpital	84	-	-	-	-	-	84	-	-	-	-
Boarding homes - En pension ailleurs	-	-	-	-	-	-	-	-	-	-	-
On probation ⁴ (trial visit) - En congé ⁴ conditionnel (visite d'essai)	-	-	-	-	-	-	-	-	-	-	-
Otherwise absent - Absents d'une autre façon	65	-	-	-	-	-	65	-	-	-	-
Percentage occupancy - Pourcentage d'occupation	69.1	-	-	-	-	-	69.1	-	-	-	-

See footnote(s) at end of table. - Voir note(s) à la fin du tableau.

TABLE 11. General Data, by Province and Type of Institution, 1975 - Continued
 TABLEAU 11. Données générales, par province et genre d'établissement, 1975 - suite

Item - Détail	Canada	Nfld. - T.-N.	P.E.I. - Î.-P.-É.	N.S. - N.-É.	N.B.	Qué.	Ont.	Man.	Sask.	Alta. - Alb.	B.C. - C.-B.
Other mental hospitals, public ⁵ - Autres hôpitaux publics pour maladies mentales ⁵											
Institutions operating - Établissements en activité	19	-	-	-	-	6	2	4	-	2	5
Rated bed capacity - Capacité théorique en lits	2,173	-	-	-	-	465	129	61	-	404	1,114
Institutions reporting - Établissements répondants	15	-	-	-	-	6	2	-	-	2	5
Rated bed capacity - Capacité théorique en lits	2,112	-	-	-	-	465	129	-	-	404	1,114
Beds set up - Lits dressés	2,043	-	-	-	-	447	129	-	-	353	1,114
Patient-days - Journées d'hospitalisation	651,786	-	-	-	-	126,093	37,418	-	-	125,920	362,355
Average number of patients per day ² - Moyenne de malades par jour ²	136.9	-	-	-	-	57.6	51.3	-	-	172.5	328.9
On books December 31 - Inscrits le 31 décembre	1,815	-	-	-	-	323	109	-	-	339	1,044
In hospital - À l'hôpital	1,754	-	-	-	-	301	109	-	-	339	1,005
Boarding homes - En pension ailleurs	38	-	-	-	-	-	-	-	-	-	38
On probation ⁴ (trial visit) - En congé ⁴ conditionnel (visite d'essai)	-	-	-	-	-	-	-	-	-	-	-
Otherwise absent - Absents d'une autre façon	23	-	-	-	-	22	-	-	-	-	1
Percentage occupancy - Pourcentage d'occupation	85.4	-	-	-	-	74.3	79.5	-	-	85.4	90.9
Proprietary hospitals ⁶ - Hôpitaux privés ⁶											
Institutions operating - Établissements en activité	11	-	-	-	-	-	11	-	-	-	-
Rated bed capacity - Capacité théorique en lits	932	-	-	-	-	-	932	-	-	-	-
Institutions reporting - Établissements répondants	11	-	-	-	-	-	11	-	-	-	-
Rated bed capacity - Capacité théorique en lits	932	-	-	-	-	-	932	-	-	-	-
Beds set up - Lits dressés	921	-	-	-	-	-	921	-	-	-	-
Patient-days - Journées d'hospitalisation	326,339	-	-	-	-	-	326,339	-	-	-	-
Average number of patients per day ² - Moyenne de malades par jour ²	81.3	-	-	-	-	-	81.3	-	-	-	-
On books December 31 - Inscrits le 31 décembre	892	-	-	-	-	-	892	-	-	-	-
In hospital - À l'hôpital	887	-	-	-	-	-	887	-	-	-	-
Boarding homes - En pension ailleurs	3	-	-	-	-	-	3	-	-	-	-
On probation ⁴ (trial visit) - En congé ⁴ conditionnel (visite d'essai)	2	-	-	-	-	-	2	-	-	-	-
Otherwise absent - Absents d'une autre façon	-	-	-	-	-	-	-	-	-	-	-
Percentage occupancy - Pourcentage d'occupation	95.9	-	-	-	-	-	95.9	-	-	-	-
Psychiatric units, public - Quartiers psychiatriques, publics											
Institutions operating - Établissements en activité	156	6	-	3	4	51	53	5	5	10	19
Rated bed capacity - Capacité théorique en lits	6,488	120	-	65	91	2,962	1,857	220	213	417	543
Institutions reporting - Établissements répondants	141	6	-	2	4	41	50	5	5	9	19
Rated bed capacity - Capacité théorique en lits	4,803	120	-	34	91	1,402	1,799	220	213	381	543
Beds set up - Lits dressés	4,721	116	-	34	91	1,370	1,772	217	216	381	524
Patient-days - Journées d'hospitalisation	1,378,163	33,869	-	9,110	18,307	391,722	543,252	71,542	57,440	109,320	143,601
Average number of patients per day ² - Moyenne de malades par jour ²	26.8	15.5	-	12.5	12.5	26.2	29.8	39.2	31.5	33.3	20.7
On books December 31 - Inscrits le 31 décembre	3,412	116	-	44	41	1,148	1,315	165	..	249	334
In hospital - À l'hôpital	3,412	116	-	44	41	1,148	1,315	165	..	249	334
Percentage occupancy - Pourcentage d'occupation	78.6	77.3	-	73.4	55.1	76.6	82.7	89.1	73.9	78.6	72.5

See footnote(s) at end of table. - Voir note(s) à la fin du tableau.

TABLE 11. General Data, by Province and Type of Institution, 1975 - Concluded
TABLEAU 11. Données générales, par province et genre d'établissement, 1975 - fin

Item - Détail	Canada	Nfld. T.-N.	P.E.I. Î.-P.-É.	N.S. N.-É.	N.B.	Qué.	Ont.	Man.	Sask.	Alta. Alb.	B.C. C.-B.
Psychiatric units, federal - Quartiers psychiatriques, fédéraux											
Institutions operating - Établissements en activité	8	-	-	2	-	2	2	1	-	-	1
Rated bed capacity - Capacité théorique en lits	569	-	-	37	-	386	81	23	-	-	42
Institutions reporting - Établissements répondants	7	-	-	2	-	1	2	1	-	-	1
Rated bed capacity - Capacité théorique en lits	203	-	-	37	-	20	81	23	-	-	42
Beds set up - Lits dressés	175	-	-	26	-	20	64	23	-	-	42
Patient-days - Journées d'hospitalisation	37,900	-	-	4,860	-	5,640	10,279	5,696	-	-	11,425
Average number of patients per day ² - Moyenne de malades par jour ²	14.8	-	-	6.7	-	15.5	14.1	15.6	-	-	31.3
On books December 31 - Inscrits le 31 décembre	391	-	-	7	-	21	318	16	-	-	29
In hospital - À l'hôpital	391	-	-	7	-	21	318	16	-	-	29
Percentage occupancy - Pourcentage d'occupation	51.2	-	-	36.0	-	77.3	34.8	67.8	-	-	74.5

¹ Includes patient-days in hospitals closed as of Dec. 31, 1975. See Directory A. - Comprend les journées d'hospitalisation dans les hôpitaux qui étaient fermés le 31 décembre, 1975. Voir le répertoire A.

² See footnote 2, Table 7. - Voir note 2, tableau 7.

³ Includes foyers in Quebec. - Comprend les foyers du Québec.

⁴ In Ontario, on probation is referred to as "on leave of absence". - En Ontario, on congé conditionnel fait allusion au "congé autorisé".

⁵ Includes hospitals for alcoholics, aged and senile, and epileptics. - Y compris les hôpitaux pour alcooliques, vieillards et épileptiques.

⁶ Includes all types of mental hospitals. - Comprend tous les genres d'hôpitaux psychiatriques.

TABLE 12. Services in Reporting Hospitals, by Province, 1975
TABLEAU 12. Services des hôpitaux répondants, par province, 1975

Services	Canada	Nfld. T.-N.	P.E.I. Î.-P.-É.	N.S. N.-É.	N.B.	Qué.	Ont.	Man.	Sask.	Alta. Alb.	B.C. C.-B.
Hospitals reporting - Hôpitaux répondants	93	1	1	5	3	17	40	5	4	7	10
Children's unit - Quartiers pour enfants	36	-	-	1	1	7	22	-	2	2	1
Clinical pathology - Pathologie clinique	20	-	-	1	1	5	8	1	1	-	3
Diagnostic X-ray - Radiodiagnostic	53	1	-	3	1	10	23	3	4	3	5
ECT	52	1	1	5	2	10	19	3	2	3	6
Electrocardiography - Electrocardiographie	47	1	-	3	2	13	17	2	2	3	4
Electroencephalography - Electroencéphalographie	48	1	-	1	-	12	21	3	3	3	4
Insulin therapy - Thérapeutique à l'insuline	8	-	-	1	-	2	2	-	-	2	1
Leucotomy - Leucotomie	2	-	-	-	-	-	-	-	-	1	1
Neurosurgery - Neurochirurgie	2	-	-	-	-	1	-	-	-	-	1
Occupational therapy - Ergothérapie	79	1	1	5	3	11	34	5	4	6	9
Social service - Service social	81	1	1	5	3	13	37	5	3	6	7
Tuberculosis - Tuberculose	8	-	-	-	-	2	3	-	-	1	2
X-ray therapy - Radiothérapie	2	-	-	-	-	-	2	-	-	-	-
Outpatient services - Soins aux malades externes	66	1	1	2	1	13	31	4	3	2	8
Outpatient electrotherapy - Electrothérapie (malades externes)	21	1	1	1	1	4	8	2	2	-	1
After-care of discharged patients - Soins post-hospitaliers aux malades	57	1	-	2	1	9	30	3	2	3	6
Home visiting service - Service de consultations à domicile	43	-	1	1	1	4	23	4	2	4	3
Trial week-end - Congé d'essai en fin de semaine	56	-	-	5	2	13	22	3	2	3	6
Day-centre therapy unit - Service thérapeutique diurne	32	1	1	2	-	1	19	3	1	1	3
Night-centre therapy unit - Service thérapeutique nocturne	3	-	-	1	-	-	2	-	-	-	-

TABLE 13. Training Facilities in Reporting Hospitals, by Province, 1975
TABLEAU 13. Moyens de formation dans les hôpitaux répondants, par province, 1975

Item - Détail	Canada	Nfld. - T.-N.	P.E.I. - Î.-P.-É.	N.S. - N.-É.	N.B.	Qué.	Ont.	Man.	Sask.	Alta. - Alb.	B.C. - C.-B.
<i>Hospitals reporting - Hôpitaux répondants</i>	68	1	-	4	2	14	35	5	3	2	2
Medical - Enseignement médical:											
Affiliated with a medical school for undergraduate education - Affiliation à une école de médecine conduisant à un grade	26	1	-	1	1	8	11	2	-	1	1
Approved by the Canadian Medical Association for affiliated rotating internships - Hôpitaux agréés par l'Association médicale canadienne pour l'échange d'internes affiliés	9	-	-	1	-	2	6	-	-	-	-
Approved by the Royal College of Physicians and Surgeons of Canada, for residencies in - Hôpitaux agréés par le Collège royal des médecins et chirurgiens du Canada pour internat de spécialisation en:											
Psychiatry - Psychiatrie	30	1	-	1	1	7	15	1	-	2	2
Neurology - Neurologie	1	1	-	-	-	-	-	-	-	-	-
Other - Autres	-	-	-	-	-	-	-	-	-	-	-
Nursing - Enseignement infirmier:											
Approved school of nursing - École d'infirmières reconnue	1	-	-	1	-	-	-	-	-	-	-
Number of graduates during 1975 - Nombre de diplômées en 1975	-	-	-	-	-	-	-	-	-	-	-
Hospital provides formal training for psychiatric nurses - Hôpitaux offrant un cours professionnel d'infirmière psychiatrique	6	1	-	-	-	-	-	3	-	2	-
Number of graduates during 1975 - Nombre de diplômées en 1975	121	-	-	-	-	-	-	63	-	58	-
Affiliation provided for under-graduate nurses - Affiliation pour les élèves-infirmières non diplômées	40	1	-	1	2	6	21	3	2	2	2
Number of affiliates given training during 1975 - Nombre d'affiliées ayant reçu une formation durant 1975	4,220	308	-	280	100	370	2,577	104	158	268	55
Hospital provides post-graduate courses for registered nurses in psychiatric nursing - Hôpitaux offrant aux infirmières licenciées un cours postsecondaire en soins psychiatriques	8	1	-	1	-	1	3	2	-	-	-
Hospital provides a formal training program for ancillary nursing personnel - Hôpitaux offrant un cours professionnel au personnel auxiliaire de soins infirmiers	21	1	-	1	1	1	11	5	1	-	-
Number of graduates from hospital's formal training during 1975 for - Nombre de diplômés ayant suivi un cours professionnel de l'hôpital durant 1975:											
Nurses aides, LPN's certified practical nurses - Aides-infirmières	140	-	-	92	6	-	20	-	22	-	-
Orderlies - Infirmiers	-	-	-	-	-	-	-	-	-	-	-
Psychiatric aides - Aides psychiatriques	123	-	-	-	40	-	17	66	-	-	-
Other - Autres	220	-	-	-	35	-	185	-	-	-	-
Psychology - Psychologie:											
Hospital accepts students from a university department of psychology for formal training - Hôpitaux acceptant des étudiants d'une faculté universitaire de psychologie pour leur formation professionnelle	36	1	-	1	1	9	21	-	2	-	1
Occupational therapy - Ergothérapie:											
Hospital accepts students from university department of occupational therapy for formal training - Hôpitaux acceptant des étudiants d'une faculté universitaire d'ergothérapie pour leur formation professionnelle	30	-	-	3	-	3	17	2	2	1	2
Social service - Service social:											
Hospital accepts students from a university department of social work for formal training - Hôpitaux acceptant des étudiants d'une faculté universitaire de service social pour leur formation professionnelle	40	1	-	2	-	10	21	1	2	1	2

TABLE 14. Personnel in Reporting Hospitals, by Category and Province, 1975

TABLEAU 14. Personnel des hôpitaux répondants, par classe d'emploi et province, 1975

Category - Classe d'emploi	Canada	Nfld. T.-N.	P.E.I. Î.-P.-É.	N.S. N.-É.	N.B.	Qué.	Ont.	Man.	Sask.	Alta. Alb.	B.C. C.-B.
<i>Hospitals reporting - Hôpitaux répondants</i>	116	1	2	5	3	23	55	5	4	8	10
Total	51,582	661	292	1,879	1,233	13,464	21,120	2,505	1,360	3,992	5,076
Administrative - Personnel administratif	4,968	43	20	161	96	1,573	2,196	151	97	258	373
Medical - Personnel médical	1,636	45	6	81	31	493	752	46	20	58	104
Nursing - Personnel infirmier	26,977	325	151	911	732	7,561	9,998	1,390	767	2,162	2,980
Other professional and technical - Autres professionnels et techniciens	5,548	68	31	161	86	1,209	2,840	274	100	434	345
Other - Autres	12,453	180	84	565	288	2,628	5,334	644	376	1,080	1,274
Full-time - À plein temps	45,895	615	284	1,581	1,205	10,959	19,136	2,306	1,328	3,821	4,660
Administrative - Personnel administratif	4,595	43	19	148	95	1,414	2,018	147	90	255	366
Medical - Personnel médical	837	11	3	29	19	221	411	38	20	39	46
Nursing - Personnel infirmier	24,114	315	151	791	722	5,982	9,296	1,268	751	2,041	2,797
Other professional and technical - Autres professionnels et techniciens	5,072	66	27	128	81	1,056	2,600	263	97	424	330
Other - Autres	11,277	180	84	485	288	2,286	4,811	590	370	1,062	1,121
Part-time - À temps partiel	5,687	46	8	298	28	2,505	1,984	199	32	171	416
Administrative - Personnel administratif	373	-	1	13	1	159	178	4	7	3	7
Medical - Personnel médical	799	34	3	52	12	272	341	8	-	19	58
Nursing - Personnel infirmier	2,863	10	-	120	10	1,579	702	122	16	121	183
Other professional and technical - Autres professionnels et techniciens	476	2	4	33	5	153	240	11	3	10	15
Other - Autres	1,176	-	-	80	-	342	523	54	6	18	153

TABLE 15. Personnel per 100 Average Patients¹ in Reporting Hospitals, by Province, 1975

TABLEAU 15. Personnel pour moyenne de 100 hospitalisés¹ dans les hôpitaux répondants, par province, 1975

Category - Classe d'emploi	Canada	Nfld. T.-N.	P.E.I. Î.-P.-É.	N.S. N.-É.	N.B.	Qué. ²	Ont.	Man.	Sask.	Alta. Alb.	B.C. C.-B.
Total	132.0	155.5	99.3	148.3	106.9	123.6	158.2	121.0	91.5	103.2	118.8
Administrative - Personnel administratif	12.7	10.1	6.8	12.7	8.3	14.4	16.4	7.3	6.5	6.7	8.7
Medical - Personnel médical	4.2	10.6	2.0	6.4	2.7	4.5	5.6	2.2	1.3	1.5	2.4
Nursing - Personnel infirmier	69.0	76.4	51.4	71.9	63.4	69.5	74.9	67.2	51.6	55.9	69.8
Other professional and technical - Autres professionnels et techniciens	14.2	16.0	10.5	12.7	7.5	11.1	21.3	13.2	6.8	11.2	8.1
Other - Autres	31.9	42.4	28.6	44.6	25.0	24.1	40.0	31.1	25.3	27.9	29.8
Full-time - À plein temps	117.5	144.7	96.6	124.8	104.5	100.6	143.3	111.4	89.3	98.8	109.0
Administrative - Personnel administratif	11.8	10.1	6.5	11.7	8.3	13.0	15.1	7.1	6.1	6.6	8.6
Medical - Personnel médical	2.1	2.6	1.0	2.3	1.6	2.0	3.1	1.8	1.3	1.0	1.1
Nursing - Personnel infirmier	61.7	74.1	51.3	62.4	62.6	54.9	69.6	61.3	50.5	52.8	65.4
Other professional and technical - Autres professionnels et techniciens	13.0	15.5	9.2	10.1	7.0	9.7	19.5	12.7	6.5	11.0	7.7
Other - Autres	28.9	42.4	28.6	38.3	25.0	21.0	36.0	28.5	24.9	27.4	26.2

¹ Average number of patients. - Moyenne de malades.

² Excludes foyers. - Sans les foyers.

TABLE 16. Administrative Staff in Reporting Hospitals, by Category and Province, 1975

TABLEAU 16. Personnel administratif des hôpitaux répondants, par classe d'emploi et province, 1975

Category - Classe d'emploi	Canada	Nfld. - T.-N.	P.E.I. - Î.-P.-É.	N.S. - N.-É.	N.B.	Qué.	Ont.	Man.	Sask.	Alta. - Alb.	B.C. - C.-B.
Total	4,968	43	20	161	96	1,573	2,196	151	97	258	373
Chief administrative officer - Directeur général	114	1	2	6	3	21	55	5	4	6	11
Medical - Médecin	10	-	-	-	1	2	5	-	1	-	1
Psychiatric - Psychiatrie	13	-	-	1	-	4	4	-	-	-	4
Non-medical - Non médical	91	1	2	5	2	15	46	5	3	6	6
Matron or superintendent of nurses - Surveillante des infirmières	92	1	1	5	2	21	38	5	3	7	9
Other administrative and office - Autre personnel administratif et de bureau	4,762	41	17	150	91	1,531	2,103	141	90	245	353
Full-time - À plein temps	4,595	43	19	148	95	1,414	2,018	147	90	255	366
Chief administrative officer - Directeur général	107	1	2	5	3	19	52	5	3	6	11
Medical - Médecin	7	-	-	-	1	1	4	-	-	-	1
Psychiatric - Psychiatrie	12	-	-	-	-	4	4	-	-	-	4
Non-medical - Non médical	88	1	2	5	2	14	44	5	3	6	6
Matron or superintendent of nurses - Surveillante des infirmières	85	1	1	5	2	18	35	5	3	7	8
Other administrative and office - Autre personnel administratif et de bureau	4,403	41	16	138	90	1,377	1,931	137	84	242	347

TABLE 17. Medical Staff in Reporting Hospitals, by Province, 1975

TABLEAU 17. Personnel médical dans les hôpitaux répondants, par province, 1975

Category - Classe d'emploi	Canada	Nfld. - T.-N.	P.E.I. - Î.-P.-É.	N.S. - N.-É.	N.B.	Qué.	Ont.	Man.	Sask.	Alta. - Alb.	B.C. - C.-B.
Total	1,636	45	6	81	31	493	752	46	20	58	104
Staff - Personnel:											
Fellows in psychiatry (R.C.P.S.C.) - Associés en psychiatrie (C.R.M.C.C.)	209	4	-	4	-	16	144	7	-	9	25
Certificated psychiatrists (R.C.P.S.C.) - Diplômés en psychiatrie (C.R.M.C.C.)	209	1	1	18	-	112	68	2	1	2	4
Certificated psychiatrists, other - Diplômés en psychiatrie, autres	119	-	2	1	4	45	35	4	13	5	10
Other specialists - Autres spécialistes	139	-	-	7	8	56	44	4	-	9	11
Other physicians (excluding residents and interns) - Autres médecins (sans les résidents ni les internes)	394	6	2	25	5	92	197	21	5	17	24
Residents - Résidents	132	3	-	-	-	29	94	-	1	5	-
Interns - Internes	29	-	-	-	2	14	6	5	-	2	-
Consultants:											
Fellows in psychiatry (R.C.P.S.C.) - Associés en psychiatrie (C.R.M.C.C.)	33	-	-	-	2	6	12	-	-	9	4
Certificated psychiatrists (R.C.P.S.C.) - Diplômés en psychiatrie (C.R.M.C.C.)	9	-	-	2	-	2	5	-	-	-	-
Certificated psychiatrists, other - Diplômés en psychiatrie, autres	29	-	-	-	1	21	7	-	-	-	-
Other specialists - Autres spécialistes	289	31	-	23	9	92	114	-	-	-	20
Physicians, other and unspecified - Médecins, autres et sans précision	45	-	1	1	-	8	26	3	-	-	6
Full-time - À plein temps	837	11	3	29	19	221	411	38	20	39	46
Staff - Personnel:											
Fellows in psychiatry (R.C.P.S.C.) - Associés en psychiatrie (C.R.M.C.C.)	137	3	-	1	-	7	106	6	-	7	7
Certificated psychiatrists (R.C.P.S.C.) - Diplômés en psychiatrie (C.R.M.C.C.)	153	1	-	13	-	81	50	2	1	2	3
Certificated psychiatrists, other - Diplômés en psychiatrie, autres	97	-	2	1	4	31	29	4	13	5	8
Other specialists - Autres spécialistes	74	-	-	6	8	18	23	3	-	7	9
Other physicians (excluding residents and interns) - Autres médecins (sans les résidents ni les internes)	227	4	1	8	5	49	105	20	5	11	19
Residents - Résidents	123	3	-	-	-	22	92	-	1	5	-
Interns - Internes	26	-	-	-	2	13	6	3	-	2	-

TABLE 17. Medical Staff in Reporting Hospitals, by Province, 1975 - Concluded

TABLEAU 17. Personnel médical dans les hôpitaux répondants, par province, 1975 - fin

Category - Classe d'emploi	Canada	Nfld. - T.-N.	P.E.I. - Î.-P.-É.	N.S. - N.-É.	N.B.	Qué.	Ont.	Man.	Sask.	Alta. - Alb.	B.C. - C.-B.
Part time - À temps partiel	799	34	3	52	12	272	341	8	-	19	58
Staff - Personnel:											
Fellows in psychiatry (R.C.P.S.C.) - Associés en psychiatrie (C.R.M.C.C.) . .	72	1	-	3	-	9	38	1	-	2	18
Certificated psychiatrists (R.C.P.S.C.) - Diplômés en psychiatrie (C.R.M.C.C.)	56	-	1	5	-	31	18	-	-	-	1
Certificated psychiatrists, other - Diplômés en psychiatrie, autres	22	-	-	-	-	14	6	-	-	-	2
Other specialists - Autres spécialistes . .	65	-	-	1	-	38	21	1	-	2	2
Other physicians (excluding residents and interns) - Autres médecins (sans les résidents ni les internes)	167	2	1	17	-	43	92	1	-	6	5
Residents - Résidents	9	-	-	-	-	7	2	-	-	-	-
Interns - Internes	3	-	-	-	-	1	-	2	-	-	-
Consultants:											
Fellows in psychiatry (R.C.P.S.C.) - Associés en psychiatrie (C.R.M.C.C.) . .	33	-	-	-	2	6	12	-	-	9	4
Certificated psychiatrists (R.C.P.S.C.) - Diplômés en psychiatrie (C.R.M.C.C.)	9	-	-	2	-	2	5	-	-	-	-
Certificated psychiatrists, other - Diplômés en psychiatrie, autres	29	-	-	-	1	21	7	-	-	-	-
Other specialists - Autres spécialistes . .	289	31	-	23	9	92	114	-	-	-	20
Physicians, other and unspecified - Médecins, autres et sans précision	45	-	1	1	-	8	26	3	-	-	6

TABLE 18. Full-time and Part-time Nursing Staff in Reporting Hospitals, by Category and Province, 1975

TABLEAU 18. Personnel infirmier à plein temps et à temps partiel dans les hôpitaux répondants, par classe d'emploi et province, 1975

Category - Classe d'emploi	Canada	Nfld. - T.-N.	P.E.I. - Î.-P.-É.	N.S. - N.-É.	N.B.	Qué.	Ont.	Man.	Sask.	Alta. - Alb.	B.C. - C.-B.
Total	26,977	325	151	911	732	7,561	9,998	1,390	767	2,162	2,980
Full-time - À plein temps	24,114	315	151	791	722	5,982	9,296	1,268	751	2,041	2,797
Part-time - À temps partiel	2,863	10	-	120	10	1,579	702	122	16	121	183
Psychiatric nurses - Infirmiers psychiatriques	2,970	46	-	9	43	137	43	514	274	517	1,387
Full-time - À plein temps	2,809	38	-	8	37	118	39	487	262	500	1,320
Part-time - À temps partiel	161	8	-	1	6	19	4	27	12	17	67
Student psychiatric nurses - Élèves-infirmiers psychiatriques	280	-	-	-	-	-	-	163	-	117	-
Full-time - À plein temps	280	-	-	-	-	-	-	163	-	117	-
Part-time - À temps partiel	-	-	-	-	-	-	-	-	-	-	-
Registered nurses - Infirmiers licenciés . .	4,562	32	28	304	39	1,404	2,289	74	8	140	244
Full-time - À plein temps	3,801	30	28	230	39	1,080	1,969	63	8	132	222
Part-time - À temps partiel	761	2	-	74	-	324	320	11	-	8	22
With diploma or certificate granted by a university - Diplômés ou certifiés d'une université	251	-	-	10	-	68	102	3	6	59	3
Full-time - À plein temps	222	-	-	10	-	48	97	3	6	55	3
Part-time - À temps partiel	29	-	-	-	-	20	5	-	-	4	-
With Bachelor's degree - Ayant un baccalauréat	209	-	2	21	4	36	123	1	-	13	9
Full-time - À plein temps	199	-	2	20	4	30	120	1	-	13	9
Part-time - À temps partiel	10	-	-	1	-	6	3	-	-	-	-
With Master's degree - Ayant une maîtrise . .	29	-	1	-	-	2	8	18	-	-	-
Full-time - À plein temps	18	-	1	-	-	2	8	7	-	-	-
Part-time - À temps partiel	11	-	-	-	-	-	-	11	-	-	-
Other - Autres	4,073	32	25	273	35	1,298	2,056	52	2	68	232
Full-time - À plein temps	3,362	30	25	200	35	1,000	1,744	52	2	64	210
Part-time - À temps partiel	711	2	-	73	-	298	312	-	-	4	22

TABLE 18. Full-time and Part-time Nursing Staff in Reporting Hospitals, by Category and Province, 1975 - Concluded

TABLEAU 18. Personnel infirmier à plein temps et à temps partiel dans les hôpitaux répondants par classe d'emploi et province, 1975 - fin

Category - Classe d'emploi	Canada	Nfld. T.-N.	P.E.I. Î.-P.-É.	N.S. N.-É.	N.B.	Qué.	Ont.	Man.	Sask.	Alta. Alb.	B.C. C.-B.
Total - Concluded - fin:											
Graduate nurses not registered - Infirmiers diplômés non licenciés	219	-	1	18	-	29	107	2	24	38	-
Full-time - À plein temps	193	-	1	17	-	25	99	2	22	27	-
Part-time - À temps partiel	26	-	-	1	-	4	8	-	2	11	-
Student nurses (including affiliates-in) - Élèves-infirmiers (y compris affiliés)	70	-	-	-	-	30	20	-	20	-	-
Full-time - À plein temps	70	-	-	-	-	30	20	-	20	-	-
Part-time - À temps partiel	-	-	-	-	-	-	-	-	-	-	-
Qualified nursing assistants - Assistantes infirmières diplômées	4,247	247	49	224	9	984	2,388	213	6	9	118
Full-time - À plein temps	3,975	247	49	199	9	842	2,295	201	6	9	118
Part-time - À temps partiel	272	-	-	25	-	142	93	12	-	-	-
Student nursing assistants - Élèves auxiliaires	690	-	-	-	-	-	38	28	-	574	50
Full-time - À plein temps	644	-	-	-	-	-	31	28	-	574	11
Part-time - À temps partiel	46	-	-	-	-	-	7	-	-	-	39
Other nursing staff - Autre personnel infirmier	13,939	-	73	356	641	4,977	5,113	396	435	767	1,181
Full-time - À plein temps	12,342	-	73	337	637	3,887	4,843	324	433	682	1,126
Part-time - À temps partiel	1,597	-	-	19	4	1,090	270	72	2	85	55

TABLE 19. Other Professional and Technical Staff in Reporting Hospitals, by Category and Province, 1975

TABLEAU 19. Autre personnel professionnel ou technique dans les hôpitaux répondants, par classe d'emploi et province, 1975

Category - Classe d'emploi	Canada	Nfld. T.-N.	P.E.I. Î.-P.-É.	N.S. N.-É.	N.B.	Qué.	Ont.	Man.	Sask.	Alta. Alb.	B.C. C.-B.
Total	5,548	68	31	161	86	1,209	2,840	274	100	434	345
Dentists - Dentistes	78	1	-	8	1	18	35	3	2	4	6
Psychologists with Doctor's degree in psychology - Psychologues ayant un doctorat en psychologie	203	2	-	7	3	19	150	5	2	5	10
Psychologists with Master's degree in psychology - Psychologues ayant une maîtrise en psychologie	256	1	-	3	1	79	135	15	2	10	10
Other psychologists - Autres psychologues	155	4	-	5	4	13	77	11	4	33	4
Registered pharmacists - Pharmaciens licenciés	108	1	-	7	-	26	47	5	3	8	11
Other pharmacists - Autres pharmaciens	13	-	-	1	1	2	8	-	-	1	-
Certificated laboratory technicians - Techniciens de laboratoire diplômés	83	3	-	6	-	22	30	2	2	1	17
Other laboratory technicians - Autres techniciens de laboratoire	109	1	-	1	-	68	27	-	2	5	5
Registered radiology technicians - Techniciens de radiologie licenciés	75	3	1	6	1	21	29	2	2	6	4
Other radiology technicians - Autres techniciens de radiologie	17	-	-	-	1	6	8	-	-	-	2
Registered occupational therapists - Ergothérapeutes licenciés	213	-	1	7	1	40	135	7	4	3	15
Other occupational therapists - Autres ergothérapeutes	239	4	6	4	4	6	57	39	26	83	10
Registered physiotherapists - Physiothérapeutes licenciés	65	1	-	-	1	16	28	6	2	2	9
Other physiotherapists - Autres physiothérapeutes	11	-	-	-	-	3	6	-	-	-	2
Academic teachers - Instituteurs (enseignement scolaire)	209	-	1	4	-	107	23	22	5	16	31
Social workers (M.S.W.) - Travailleurs sociaux (M.S.S.)	443	1	3	17	2	52	299	16	9	10	34
Social workers (B.S.W.) - Travailleurs sociaux (B.S.S.)	143	8	-	6	1	21	76	4	5	7	15
Other social workers - Autres travailleurs sociaux	312	3	2	9	3	17	167	49	3	52	7
Certificated dietitians - Diététiciennes certifiées	106	4	1	8	3	14	52	6	1	3	14
Other qualified dietitians - Autres diététiciennes diplômées	33	-	-	-	-	24	3	1	-	-	5
Other dietitians - Autres diététiciennes	15	-	-	-	-	12	2	-	-	1	-
Chaplains - Aumôniers	88	-	2	5	8	31	28	4	-	3	7
Other - Autres	2,574	31	14	57	51	592	1,418	77	26	181	127

TABLE 19. Other Professional and Technical Staff in Reporting Hospitals, by Category and Province, 1975 - Concluded

TABLEAU 19. Autre personnel professionnel ou technique dans les hôpitaux répondants, par classe d'emploi et province, 1975 - fin

Category - Classe d'emploi	Canada	Nfld. T.-N.	P.E.I. Î.-P.-É.	N.S. N.-É.	N.B.	Qué.	Ont.	Man.	Sask.	Alta. Alb.	B.C. C.-B.
Full-time - À plein temps	5,072	66	27	128	81	1,056	2,600	263	97	424	330
Dentists - Dentistes	34	1	-	-	1	1	21	2	1	3	4
Psychologists with Doctor's degree in psychology - Psychologues ayant un doctorat en psychologie	190	1	-	6	3	15	143	5	2	5	10
Psychologists with Master's degree in psychology - Psychologues ayant une maîtrise en psychologie	224	-	-	2	1	70	114	15	2	10	10
Other psychologists - Autres psychologues	144	4	-	1	4	13	70	11	4	33	4
Registered pharmacists - Pharmaciens licenciés	82	1	-	5	-	20	35	3	3	8	7
Other pharmacists - Autres pharmaciens	8	-	-	1	1	-	5	-	-	1	-
Certificated laboratory technicians - Techniciens de laboratoire diplômés	68	3	-	2	-	20	21	2	2	1	17
Other laboratory technicians - Autres techniciens de laboratoire	97	1	-	1	-	63	22	-	1	5	4
Registered radiology technicians - Techniciens de radiologie licenciés	57	3	-	-	1	19	21	1	2	6	4
Other radiology technicians - Autres techniciens de radiologie	15	-	-	-	1	5	7	-	-	-	2
Registered occupational therapists - Ergothérapeutes licenciés	195	-	1	7	1	36	122	7	4	3	14
Other occupational therapists - Autres ergothérapeutes	231	4	6	4	4	6	49	39	26	83	10
Registered physiotherapists - Physiothérapeutes licenciés	47	1	-	-	1	12	19	4	1	1	8
Other physiotherapists - Autres physiothérapeutes	6	-	-	-	-	1	3	-	-	-	2
Academic teachers - Instituteurs (enseignement scolaire)	200	-	1	4	-	101	20	22	5	16	31
Social workers (M.S.W.) - Travailleurs sociaux (M.S.S.)	426	1	3	17	2	49	286	16	9	10	33
Social workers (B.S.S.) - Travailleurs sociaux (B.S.S.)	137	8	-	4	1	21	73	4	5	7	14
Other social workers - Autres travailleurs sociaux	302	3	1	9	3	17	158	49	3	52	7
Certificated dietitians - Diététiciennes certifiées	96	4	1	8	3	11	47	4	1	3	14
Other qualified dietitians - Autres diététiciennes diplômées	27	-	-	-	-	18	3	1	-	-	5
Other dietitians - Autres diététiciennes	9	-	-	-	-	7	2	-	-	-	-
Chaplains - Aumôniers	56	-	-	3	3	22	18	4	-	3	3
Other - Autres	2,421	31	14	54	51	529	1,341	74	26	174	127

TABLE 20. Other Staff in Reporting Hospitals, by Category and Province, 1975

TABLEAU 20. Autre personnel des hôpitaux répondants, par classe d'emploi et province, 1975

Category - Classe d'emploi	Canada	Nfld. T.-N.	P.E.I. Î.-P.-É.	N.S. N.-É.	N.B.	Qué.	Ont.	Man.	Sask.	Alta. Alb.	B.C. C.-B.
Total	12,453	180	84	565	288	2,628	5,334	644	376	1,080	1,274
Dietary - Alimentation	4,520	55	36	226	73	851	1,879	259	121	412	608
Laundry - Buanderie	1,436	-	13	58	59	371	442	76	36	194	187
Housekeeping, bedding and linen - Entretien ménager, literie et lingerie	3,455	76	23	183	70	635	1,572	160	85	286	365
Building operation and maintenance - Fonctionnement et entretien des immeubles	2,088	35	12	85	86	561	989	64	98	125	33
Garden and farm - Jardin et ferme	185	-	-	2	-	10	138	13	14	6	2
Other - Autres	769	14	-	11	-	200	314	72	22	57	79
Full-time - À plein temps	11,277	180	84	485	288	2,286	4,811	590	370	1,062	1,121
Dietary - Alimentation	3,753	55	36	157	73	677	1,547	218	115	399	476
Laundry - Buanderie	1,363	-	13	54	59	330	429	74	36	193	175
Housekeeping, bedding and linen - Entretien ménager, literie et lingerie	3,266	76	23	178	70	559	1,479	151	85	282	363
Building operation and maintenance - Fonctionnement et entretien des immeubles	2,020	35	12	84	86	535	951	64	98	125	30
Garden and farm - Jardin et ferme	180	-	-	2	-	10	135	13	14	6	-
Other - Autres	695	14	-	10	-	175	270	70	22	57	77

FINANCES



FINANCES DES ÉTABLISSEMENTS

TABLE 21. Reported Operating Revenue,¹ by Source and Province, 1975

TABLEAU 21. Revenu de gestion¹, suivant l'origine et la province, 1975

Item - Détail	Canada	Nfld. T.-N.	P.E.I. Î.-P.-É.	N.S. N.-É.	N.B.	Qué.	Ont.	Man.	Sask.	Alta. Alb.	B.C. ² C.-B. ²
<i>Hospitals reporting - Hôpitaux répondants</i>	99	1	2	5	3	21	43	5	4	7	8
thousands of dollars - milliers de dollars											
Total	681,172	9,076	3,288	22,277	14,283	158,659	292,306	31,598	14,772	51,927	82,986
Government inpatient revenue and grants - Subventions et paiements gouvernementaux pour hospitalisés	656,286	9,043	3,264	20,001	13,389	150,621	283,654	31,239	13,597	49,679	81,799
Federal - Gouvernement fédéral	3,487	34	122	67	11	1,139	190	126	946	530	322
Provincial - Gouvernements provinciaux	614,952	-	3,142	11	13,378	146,983	277,401	31,078	12,651	49,149	81,159
Municipal - Municipalités	111	-	-	111	-	-	-	-	-	-	-
Provincial hospital insurance plans - Régimes provinciaux d'assurance-hospitalisation	37,736	9,009	-	19,812	-	2,499	6,063	35	-	-	318
Other grants - Autres subventions	1,859	-	-	-	-	832	1,027	-	-	-	-
Other inpatient revenue - Autres revenus relatifs aux hospitalisés	6,149	24	-	353	783	963	513	96	1,073	1,955	389
Outpatient revenue - Revenus relatifs aux malades externes	3,011	-	-	1	-	178	2,449	81	-	-	302
Donations - Dons	173	-	-	-	-	168	5	-	-	-	-
Farm or garden - Ferme ou jardin	39	-	-	-	-	-	12	-	-	27	-
Recoveries and sales - Recouvrements et ventes	11,277	7	24	919	107	5,787	3,483	176	95	266	413
Other - Autres	2,378	2	-	1,003	4	110	1,163	6	7	-	83
percentage distribution - répartition procentuelle											
Total	100.0	100.0	100.0	100.0	100.0	100.0	100.0	100.0	100.0	100.0	100.0
Government inpatient revenue and grants - Subventions et paiements gouvernementaux pour hospitalisés	96.4	99.6	99.3	89.8	93.8	95.0	97.0	98.8	92.1	95.6	98.5
Federal - Gouvernement fédéral	0.5	0.4	3.7	0.3	0.1	0.7	0.1	0.4	6.4	1.0	0.4
Provincial - Gouvernements provinciaux	90.3	-	95.6	-	93.7	92.7	94.9	98.3	85.7	94.6	97.7
Municipal - Municipalités	-	-	-	0.5	-	-	-	-	-	-	-
Provincial hospital insurance plans - Régimes provinciaux d'assurance-hospitalisation	5.6	99.2	-	89.0	-	1.6	2.0	0.1	-	-	0.4
Other grants - Autres subventions	0.3	-	-	-	-	0.5	0.4	-	-	-	-
Other inpatient revenue - Autres revenus relatifs aux hospitalisés	0.9	0.3	-	1.6	5.5	0.6	0.2	0.3	7.3	3.8	0.5
Outpatient revenue - Revenus relatifs aux malades externes	0.4	-	-	-	-	0.1	0.8	0.3	-	-	0.4
Donations - Dons	-	-	-	-	-	0.1	-	-	-	-	-
Farm or garden - Ferme ou jardin	-	-	-	-	-	-	-	-	-	0.1	-
Recoveries and sales - Recouvrements et ventes	1.7	0.1	0.7	4.1	0.7	3.6	1.2	0.6	0.6	0.5	0.5
Other - Autres	0.3	-	-	4.5	-	0.1	0.4	-	-	-	0.1

¹ Includes hospitals closed as of Dec. 31, 1975. See Directory A. - Comprend des hôpitaux qui étaient fermés le 31 décembre 1975. Voir le répertoire A.

² Estimated. - Estimations.

TABLE 22. Reported Operating Revenue,¹ by Source, Type of Hospital and Province, 1975²

TABLEAU 22. Revenu de gestion¹, suivant l'origine, genre d'hôpital et province, 1975²

Item - Détail	Canada	Nfld. T.-N.	P.E.I. Î.-P.-É.	N.S. N.-É.	N.B.	Qué.	Ont.	Man.	Sask.	Alta. Alb.	B.C. ³ C.-B. ³
Mental hospitals, public - Hôpitaux publics pour maladies mentales											
<i>Hospitals reporting - Hôpitaux répondants</i>	42	1	1	4	2	12	14	2	1	4	1
thousands of dollars - milliers de dollars											
Total	377,891	9,076	3,043	10,217	11,663	122,829	136,442	18,036	5,537	26,243	34,805
Government inpatient revenue and grants - Subventions et paiements gouvernementaux pour hospitalisés	364,097	9,043	3,019	9,315	10,818	115,762	133,671	17,890	5,266	24,703	34,610
Federal - Gouvernement fédéral	2,500	34	-	18	11	1,087	190	126	402	327	305
Provincial - Gouvernements provinciaux	343,302	-	3,019	11	10,807	114,675	133,481	17,764	4,864	24,376	34,305
Municipal - Municipalités	73	-	-	73	-	-	-	-	-	-	-
Provincial hospital insurance plans - Régimes provinciaux d'assurance-hospitalisation	18,222	9,009	-	9,213	-	-	-	-	-	-	-
Other grants - Autres subventions	906	-	-	-	-	832	74	-	-	-	-
Other inpatient revenue - Autres revenus relatifs aux hospitalisés	3,657	24	-	352	759	720	55	90	226	1,331	100
Outpatient revenue - Revenus relatifs aux malades externes	308	-	-	-	-	170	138	-	-	-	-
Donations - Dons	165	-	-	-	-	165	-	-	-	-	-
Farm or garden - Ferme ou jardin	12	-	-	-	-	-	12	-	-	-	-
Recoveries and sales - Recouvrements et ventes	8,283	7	24	547	82	5,102	2,186	56	45	209	25
Other - Autres	463	2	-	3	4	78	306	-	-	-	70
Psychiatric hospitals, public - Hôpitaux psychiatriques, publics											
<i>Hospitals reporting - Hôpitaux répondants</i>	8	-	-	1	-	1	3	1	1	-	1
thousands of dollars - milliers de dollars											
Total	42,364	-	-	12,060	-	2,721	21,931	558	1,724	-	3,370
Government inpatient revenue and grants - Subventions et paiements gouvernementaux pour hospitalisés	37,247	-	-	10,685	-	2,508	19,017	471	1,630	-	2,936
Federal - Gouvernement fédéral	239	-	-	48	-	-	-	-	191	-	-
Provincial - Gouvernements provinciaux	23,837	-	-	-	-	9	19,017	436	1,439	-	2,936
Municipal - Municipalités	38	-	-	38	-	-	-	-	-	-	-
Provincial hospital insurance plans - Régimes provinciaux d'assurance-hospitalisation	13,133	-	-	10,599	-	2,499	-	35	-	-	-
Other grants - Autres subventions	587	-	-	-	-	-	587	-	-	-	-
Other inpatient revenue - Autres revenus relatifs aux hospitalisés	389	-	-	2	-	174	35	6	91	-	81
Outpatient revenue - Revenus relatifs aux malades externes	1,977	-	-	1	-	9	1,584	81	-	-	302
Donations - Dons	-	-	-	-	-	-	-	-	-	-	-
Farm or garden - Ferme ou jardin	-	-	-	-	-	-	-	-	-	-	-
Recoveries and sales - Recouvrements et ventes	762	-	-	372	-	11	325	-	3	-	51
Other - Autres	1,402	-	-	1,000	-	19	383	-	-	-	-

See footnote(s) at end of table. - Voir note(s) à la fin du tableau.

TABLE 22. Reported Operating Revenue,¹ by Source, Type of Hospital and Province, 1975² - Continued

TABLEAU 22. Revenu de gestion¹, suivant l'origine, genre d'hôpital et province, 1975² - suite

Item - Détail	Canada	Nfld. T.-N.	P.E.I. Î.-P.-É.	N.S. N.-É.	N.B.	Qué.	Ont.	Man.	Sask.	Alta. Alb.	B.C. ³ C.-B. ³
Hospitals for retardates, public - Hôpitaux publics pour attardés											
<i>Hospitals reporting - Hôpitaux répondants</i>	34	-	1	-	1	4	20	2	2	1	3
thousands of dollars - milliers de dollars											
Total	214,977	-	245	-	2,620	25,246	116,438	13,004	7,511	21,151	28,762
Government inpatient revenue and grants - Subventions et paiements gouvernementaux pour hospitalisés	211,935	-	245	-	2,571	24,666	115,657	12,878	6,701	20,827	28,390
Federal - Gouvernement fédéral	730	-	122	-	-	52	-	-	353	203	-
Provincial - Gouvernements provinciaux	210,887	-	123	-	2,571	24,614	115,657	12,878	6,348	20,624	28,072
Municipal - Municipalités	-	-	-	-	-	-	-	-	-	-	-
Provincial hospital insurance plans - Régimes provinciaux d'assurance-hospitalisation	318	-	-	-	-	-	-	-	-	-	318
Other grants - Autres subventions	123	-	-	-	-	-	123	-	-	-	-
Other inpatient revenue - Autres revenus relatifs aux hospitalisés	1,208	-	-	-	24	24	6	-	756	297	101
Outpatient revenue - Revenus relatifs aux malades externes	-	-	-	-	-	-	-	-	-	-	-
Donations - Dons	8	-	-	-	-	3	5	-	-	-	-
Farm or garden - Ferme ou jardin	27	-	-	-	-	-	-	-	-	27	-
Recoveries and sales - Recouvrements et ventes	1,589	-	-	-	25	540	586	120	47	-	271
Other - Autres	87	-	-	-	-	13	61	6	7	-	-
Hospitals for emotionally disturbed children, public - Hôpitaux publics pour enfants affectivement perturbés											
<i>Hospitals reporting - Hôpitaux répondants</i>	4	-	-	-	-	-	4	-	-	-	-
thousands of dollars - milliers de dollars											
Total	10,194	-	-	-	-	-	10,194	-	-	-	-
Government inpatient revenue and grants - Subventions et paiements gouvernementaux pour hospitalisés	9,246	-	-	-	-	-	9,246	-	-	-	-
Federal - Gouvernement fédéral	-	-	-	-	-	-	-	-	-	-	-
Provincial - Gouvernements provinciaux	9,246	-	-	-	-	-	9,246	-	-	-	-
Municipal - Municipalités	-	-	-	-	-	-	-	-	-	-	-
Provincial hospital insurance plans - Régimes provinciaux d'assurance-hospitalisation	-	-	-	-	-	-	-	-	-	-	-
Other grants - Autres subventions	177	-	-	-	-	-	177	-	-	-	-
Other inpatient revenue - Autres revenus relatifs aux hospitalisés	-	-	-	-	-	-	-	-	-	-	-
Outpatient revenue - Revenus relatifs aux malades externes	612	-	-	-	-	-	612	-	-	-	-
Donations - Dons	-	-	-	-	-	-	-	-	-	-	-
Farm or garden - Ferme ou jardin	-	-	-	-	-	-	-	-	-	-	-
Recoveries and sales - Recouvrements et ventes	119	-	-	-	-	-	119	-	-	-	-
Other - Autres	40	-	-	-	-	-	40	-	-	-	-

See footnote(s) at end of table. - Voir note(s) à la fin du tableau.

TABLE 22. Reported Operating Revenue,¹ by Source, Type of Hospital and Province, 1975² - Concluded

TABLEAU 22. Revenu de gestion¹, suivant l'origine, genre d'hôpital et province, 1975² - fin

Item - Détail	Canada	Nfld. T.-N.	P.E.I. Î.-P.-É.	N.S. N.-É.	N.B.	Qué.	Ont.	Man.	Sask.	Alta. Alb.	B.C. ³ C.-B. ³
Other mental hospitals, public - Autres hôpitaux publics pour maladies mentales											
<i>Hospitals reporting - Hôpitaux répondants</i>	11	-	-	-	-	4	2	-	-	2	3
thousands of dollars - milliers de dollars											
Total	35,746	-	-	-	-	7,863	7,301	-	-	4,533	16,049
Government inpatient revenue and grants - Subventions et paiements gouvernementaux pour hospitalisés	33,760	-	-	-	-	7,685	6,063	-	-	4,149	15,863
Federal - Gouvernement fédéral	17	-	-	-	-	-	-	-	-	-	17
Provincial - Gouvernements provinciaux	27,680	-	-	-	-	7,685	-	-	-	4,149	15,846
Municipal - Municipalités	-	-	-	-	-	-	-	-	-	-	-
Provincial hospital insurance plans - Régimes provinciaux d'assurance-hospitalisation	6,063	-	-	-	-	-	6,063	-	-	-	-
Other grants - Autres subventions	66	-	-	-	-	-	66	-	-	-	-
Other inpatient revenue - Autres revenus relatifs aux hospitalisés	895	-	-	-	-	44	417	-	-	327	107
Outpatient revenue - Revenus relatifs aux malades externes	115	-	-	-	-	-	115	-	-	-	-
Donations - Dons	-	-	-	-	-	-	-	-	-	-	-
Farm or garden - Ferme ou jardin	-	-	-	-	-	-	-	-	-	-	-
Recoveries and sales - Recouvrements et ventes	524	-	-	-	-	134	267	-	-	57	66
Other - Autres	386	-	-	-	-	-	373	-	-	-	13

¹ Includes hospitals closed as of Dec. 31, 1975. See Directory A. - Comprend les hôpitaux qui étaient fermés le 31 décembre 1975. Voir le répertoire A.

² Components may not agree with Table 21 due to rounding. - Les chiffres ayant été arrondis, ils peuvent ne pas correspondre à ceux du tableau 21.

³ Estimated. - Estimations.

TABLE 23. Reported Operating Expenditure,¹ by Type of Expense and Province, 1975

TABLEAU 23. Frais de gestion¹, par poste de dépenses et province, 1975

Item - Détail	Canada	Nfld. T.-N.	P.E.I. Î.-P.-É.	N.S. N.-É.	N.B.	Qué.	Ont.	Man.	Sask.	Alta. Alb.	B.C. ² C.-B. ²
<i>Hospitals reporting - Hôpitaux répondants</i>	99	1	2	5	3	21	43	5	4	7	8
thousands of dollars - milliers de dollars											
Total	681,899	9,223	3,288	21,999	14,282	157,699	291,670	31,414	17,163	51,932	83,229
Gross salaries and wages - Rémunération brute	524,950	6,894	2,498	16,246	11,269	110,327	228,625	25,114	13,555	41,616	68,806
Medical and surgical supplies - Fournitures médicales et chirurgicales	2,497	12	18	86	64	532	544	65	73	131	972
Drugs - Médicaments	6,514	84	52	272	138	2,022	2,103	449	262	421	711
Food - Alimentation	31,942	489	220	1,245	1,021	8,295	9,848	1,693	1,036	3,593	4,502
Fuel, electricity and water - Combustible, électricité et eau	12,254	173	95	770	442	2,741	5,325	496	430	381	1,401
Other supplies and equipment - Autres fournitures et matériel	47,203	-	85	1,811	1,209	15,607	17,292	2,078	835	1,449	6,837
Interest on loans - Intérêts sur emprunts	2,102	-	-	4	-	2,066	10	22	-	-	-
Depreciation - Amortissement	2,510	-	60	208	-	874	1,098	122	-	148	-
Buildings and building service equipment - Bâtiments et matériel fixe	1,209	-	-	47	-	722	320	120	-	-	-
Other capital equipment - Autre matériel au compte de capital	1,301	-	60	161	-	152	778	2	-	148	-
Other - Autres	51,927	1,571	260	1,357	139	15,235	26,825	1,375	972	4,193	-

See footnote(s) at end of table. - Voir note(s) à la fin du tableau.

TABLE 23. Reported Operating Expenditure,¹ by Type of Expense and Province, 1975 - Concluded

TABLEAU 23. Frais de gestion¹, par poste de dépenses et province, 1975 - fin

Item - Détail	Canada	Nfld. T.-N.	P.E.I. Î.-P.-É.	N.S. N.-É.	N.B.	Qué.	Ont.	Man.	Sask.	Alta. Alb.	B.C. ² C.-B. ²
percentage distribution - répartition procentuelle											
Total	100.0	100.0	100.0	100.0	100.0	100.0	100.0	100.0	100.0	100.0	100.0
Gross salaries and wages - Rémunération brute	76.9	74.8	76.0	73.9	78.9	69.9	78.4	79.9	79.0	80.1	82.6
Medical and surgical supplies - Fournitures médicales et chirurgicales	0.4	0.1	0.5	0.4	0.4	0.3	0.2	0.2	0.4	0.3	1.2
Drugs - Médicaments	1.0	0.9	1.6	1.2	1.0	1.3	0.7	1.4	1.5	0.8	0.9
Food - Alimentation	4.7	5.3	6.7	5.7	7.1	5.3	3.4	5.4	6.0	6.9	5.4
Fuel, electricity and water - Combustible, électricité et eau	1.8	1.9	2.9	3.5	3.1	1.7	1.8	1.6	2.5	0.7	1.7
Other supplies and equipment - Autres fournitures et matériel	6.9	-	2.6	8.2	8.5	9.9	5.9	6.6	4.9	2.8	8.2
Interest on loans - Intérêts sur emprunts	0.3	-	-	-	-	1.3	-	0.1	-	-	-
Depreciation - Amortissement	0.4	-	1.8	0.9	-	0.6	0.4	0.4	-	0.3	-
Buildings and building service equipment - Bâtiments et matériel fixe	0.2	-	-	0.2	-	0.5	0.1	0.4	-	-	-
Other capital equipment - Autre matériel au compte de capital	0.2	-	1.8	0.7	-	0.1	0.3	-	-	0.3	-
Other - Autres	7.6	17.0	7.9	6.2	1.0	9.7	9.2	4.4	5.7	8.1	-

¹ Includes hospitals closed as of Dec. 31, 1975. See Directory A. - Comprend les hôpitaux qui étaient fermés le 31 décembre 1975. Voir le répertoire A.
² Estimated. - Estimations.

TABLE 24. Reported Operating Expenditure,¹ by Type of Hospital, Expense and Province, 1975²

TABLEAU 24. Frais de gestion¹, par genre d'hôpital et par poste de dépenses et province, 1975²

Item - Détail	Canada	Nfld. T.-N.	P.E.I. Î.-P.-É.	N.S. N.-É.	N.B.	Qué.	Ont.	Man.	Sask.	Alta. Alb.	B.C. ³ C.-B. ³
Mental hospitals, public - Hôpitaux publics pour maladies mentales											
number - nombre											
Hospitals reporting - Hôpitaux répondants	42	1	1	4	2	12	14	2	1	4	1
thousands of dollars - milliers de dollars											
Total	376,393	9,223	3,043	10,297	11,662	121,903	135,778	17,852	5,537	26,293	34,805
Gross salaries and wages - Rémunération brute	288,807	6,894	2,292	7,345	9,142	84,378	110,197	14,610	4,696	21,038	28,215
Medical and surgical supplies - Fournitures médicales et chirurgicales	1,554	12	17	54	57	460	270	27	21	71	565
Drugs - Médicaments	4,639	84	51	187	124	1,692	1,414	343	79	250	415
Food - Alimentation	17,960	489	202	750	893	6,513	4,157	911	293	1,942	1,810
Fuel, electricity and water - Combustible, électricité et eau	7,409	173	88	446	363	2,246	3,105	189	124	-	675
Other supplies and equipment - Autres fournitures et matériel	23,683	-	73	1,060	1,083	9,503	6,949	1,329	125	436	3,125
Interest on loans - Intérêts sur emprunts	1,895	-	-	4	-	1,891	-	-	-	-	-
Depreciation - Amortissement	783	-	60	65	-	545	90	-	-	23	-
Buildings and building service equipment - Bâtiments et matériel fixe	564	-	-	42	-	522	-	-	-	-	-
Other capital equipment - Autre matériel au compte de capital	219	-	60	23	-	23	90	-	-	23	-
Other - Autres	29,663	1,571	260	386	-	14,675	9,596	443	199	2,533	-

See footnote(s) at end of table. - Voir note(s) à la fin du tableau.

TABLE 24. Reported Operating Expenditure,¹ by Type of Hospital, Expense and Province, 1975² - Continued
 TABLEAU 24. Frais de gestion¹, par genre d'hôpital et par poste de dépenses et province, 1975² - suite

Item - Détail	Canada	Nfld. T.-N.	P.E.I. Î.-P.-É.	N.S. N.-É.	N.B.	Qué.	Ont.	Man.	Sask.	Alta. Alb.	B.C. ³ C.-B. ³
Psychiatric hospitals, public - Hôpitaux psychiatriques, publics											
<i>Hospitals reporting - Hôpitaux répondants</i>	8	-	-	1	-	1	3	1	1	-	1
thousands of dollars - milliers de dollars											
Total	42,121	-	-	11,702	-	2,626	22,130	558	1,724	-	3,381
Gross salaries and wages - Rémunération brute	32,392	-	-	8,901	-	2,109	17,234	360	1,263	-	2,525
Medical and surgical supplies - Fournitures médicales et chirurgicales	76	-	-	32	-	13	17	-	10	-	4
Drugs - Médicaments	342	-	-	85	-	38	102	-	97	-	20
Food - Alimentation	1,130	-	-	495	-	105	436	21	73	-	-
Fuel, electricity and water - Combustible, électricité et eau	636	-	-	324	-	27	199	18	33	-	35
Other supplies and equipment - Autres fournitures et matériel	2,218	-	-	751	-	325	274	39	32	-	797
Interest on loans - Intérêts sur emprunts	16	-	-	-	-	9	-	7	-	-	-
Depreciation - Amortissement	470	-	-	143	-	-	327	-	-	-	-
Buildings and building service equipment - Bâtiments et matériel fixe	157	-	-	5	-	-	152	-	-	-	-
Other capital equipment - Autre matériel au compte de capital	313	-	-	138	-	-	175	-	-	-	-
Other - Autres	4,841	-	-	971	-	-	3,541	113	216	-	-
Hospitals for retardates, public - Hôpitaux publics pour attardés											
<i>Hospitals reporting - Hôpitaux répondants</i>	34	-	1	-	1	4	20	2	2	1	3
thousands of dollars - milliers de dollars											
Total	217,806	-	245	-	2,620	25,809	116,224	13,004	9,901	21,152	28,851
Gross salaries and wages - Rémunération brute	168,819	-	206	-	2,127	18,525	87,860	10,144	7,595	17,298	25,064
Medical and surgical supplies - Fournitures médicales et chirurgicales	581	-	1	-	7	50	222	38	42	49	172
Drugs - Médicaments	1,245	-	1	-	14	188	559	106	86	142	149
Food - Alimentation	10,929	-	18	-	128	1,420	5,014	761	669	1,321	1,598
Fuel, electricity and water - Combustible, électricité et eau	3,689	-	7	-	79	357	1,881	289	273	381	422
Other supplies and equipment - Autres fournitures et matériel	17,747	-	12	-	126	4,457	9,539	710	679	778	1,446
Interest on loans - Intérêts sur emprunts	137	-	-	-	-	122	-	15	-	-	-
Depreciation - Amortissement	921	-	-	-	-	288	386	122	-	125	-
Buildings and building service equipment - Bâtiments et matériel fixe	334	-	-	-	-	170	44	120	-	-	-
Other capital equipment - Autre matériel au compte de capital	587	-	-	-	-	118	342	2	-	125	-
Other - Autres	13,738	-	-	-	139	402	10,763	819	557	1,058	-

See footnote(s) at end of table. - Voir note(s) à la fin du tableau.

TABLE 24. Reported Operating Expenditure,¹ by Type of Hospital, Expense and Province, 1975² - Concluded

TABLEAU 24. Frais de gestion¹, par genre d'hôpital et par poste de dépenses et province, 1975² - fin

Item - Détail	Canada	Nfld. T.-N.	P.E.I. Î.-P.-É.	N.S. N.-É.	N.B.	Qué.	Ont.	Man.	Sask.	Alta. Alb.	B.C. ³ C.-B. ³
Hospitals for emotionally disturbed children, public - Hôpitaux publics pour enfants affectivement perturbés											
<i>Hospitals reporting - Hôpitaux répondants</i>	4	-	-	-	-	-	4	-	-	-	-
thousands of dollars - milliers de dollars											
Total	10,237	-	-	-	-	-	10,237	-	-	-	-
Gross salaries and wages - Rémunération brute	8,411	-	-	-	-	-	8,411	-	-	-	-
Medical and surgical supplies - Fournitures médicales et chirurgicales	5	-	-	-	-	-	5	-	-	-	-
Drugs - Médicaments	6	-	-	-	-	-	6	-	-	-	-
Food - Alimentation	169	-	-	-	-	-	169	-	-	-	-
Fuel, electricity and water - Combustible, électricité et eau	118	-	-	-	-	-	118	-	-	-	-
Other supplies and equipment - Autres fournitures et matériel	405	-	-	-	-	-	405	-	-	-	-
Interest on loans - Intérêts sur emprunts	-	-	-	-	-	-	-	-	-	-	-
Depreciation - Amortissement	132	-	-	-	-	-	132	-	-	-	-
Buildings and building service equipment - Bâtiments et matériel fixe	87	-	-	-	-	-	87	-	-	-	-
Other capital equipment - Autre matériel au compte de capital	45	-	-	-	-	-	45	-	-	-	-
Other - Autres	991	-	-	-	-	-	991	-	-	-	-
Other mental hospitals, public - Autres hôpitaux publics pour maladies mentales											
<i>Hospitals reporting - Hôpitaux répondants</i>	11	-	-	-	-	4	2	-	-	2	3
thousands of dollars - milliers de dollars											
Total	35,342	-	-	-	-	7,361	7,301	-	-	4,488	16,192
Gross salaries and wages - Rémunération brute	26,521	-	-	-	-	5,315	4,923	-	-	3,281	13,002
Medical and surgical supplies - Fournitures médicales et chirurgicales	281	-	-	-	-	9	30	-	-	11	231
Drugs - Médicaments	283	-	-	-	-	104	23	-	-	29	127
Food - Alimentation	1,754	-	-	-	-	257	72	-	-	331	1,094
Fuel, electricity and water - Combustible, électricité et eau	402	-	-	-	-	111	22	-	-	-	269
Other supplies and equipment - Autres fournitures et matériel	3,149	-	-	-	-	1,322	123	-	-	235	1,469
Interest on loans - Intérêts sur emprunts	54	-	-	-	-	44	10	-	-	-	-
Depreciation - Amortissement	203	-	-	-	-	41	162	-	-	-	-
Buildings and building service equipment - Bâtiments et matériel fixe	67	-	-	-	-	30	37	-	-	-	-
Other capital equipment - Autre matériel au compte de capital	136	-	-	-	-	11	125	-	-	-	-
Other - Autres	2,695	-	-	-	-	158	1,936	-	-	601	-

¹ Includes hospitals closed as of Dec. 31, 1975. See Directory A. - Comprend les hôpitaux qui étaient fermés le 31 décembre 1975. - Voir le répertoire A.

² Components may not agree with Table 23 due to rounding. - Les chiffres ayant été arrondis, ils peuvent ne pas correspondre à ceux du tableau 23.

³ Estimated. - Estimations.

TABLE 25. Cost per Patient-day in Reporting Hospitals, by Type of Hospital, Expense and Province, 1975
 TABLEAU 25. Coût par journée d'hospitalisation dans les hôpitaux répondants, par genre d'hôpital et par poste de dépenses et province, 1975

Item - Détail	Canada ¹	P.E.I. Î.-P.-É.	N.S. N.-É.	N.B.	Qué.	Ont.	Man.	Sask.	Alta. Alb.	B.C. ² C.-B. ²
All public hospitals - Tous hôpitaux publics										
<i>Hospitals reporting - Hôpitaux répondants</i>	96	2	5	3	21	41	5	4	7	8
	dollars									
Total	46.59	30.63	47.56	33.93	34.19	63.21	41.59	31.63	38.67	53.51
Gross salaries and wages - Rémunération brute	35.96	23.28	35.12	26.77	23.92	49.78	33.25	24.99	30.99	44.24
Medical and surgical supplies - Fournitures médicales et chirurgicales	0.17	0.16	0.19	0.15	0.12	0.12	0.09	0.13	0.10	0.62
Drugs - Médicaments	0.45	0.48	0.59	0.33	0.44	0.46	0.59	0.48	0.31	0.46
Food - Alimentation	2.19	2.05	2.69	2.43	1.80	2.17	2.24	1.91	2.68	2.89
Fuel, electricity and water - Combustible, électricité et eau	0.84	0.89	1.66	1.05	0.59	1.17	0.66	0.79	0.28	0.90
Other supplies and equipment - Autres fournitures et matériel	3.27	0.79	3.92	2.87	3.38	3.73	2.75	1.54	1.08	4.40
Interest on loans - Intérêts sur emprunts	0.15	-	0.01	-	0.45	-	0.03	-	-	-
Depreciation - Amortissement	0.17	0.55	0.45	-	0.19	0.24	0.16	-	0.11	-
Buildings and building service equipment - Bâtiments et matériel fixe	0.08	-	0.10	-	0.16	0.07	0.16	-	-	-
Other capital equipment - Autre matériel au compte de capital	0.09	0.55	0.35	-	0.03	0.17	-	-	0.11	-
Other - Autres	3.39	2.43	2.93	0.33	3.30	5.54	1.82	1.79	3.12	-
Mental hospitals, public - Hôpitaux publics pour maladies mentales										
<i>Hospitals reporting - Hôpitaux répondants</i>	41	1	4	2	12	14	2	1	4	1
	dollars									
Total	47.53	30.61	37.40	32.49	33.64	73.91	54.89	43.58	48.48	64.95
Gross salaries and wages - Rémunération brute	36.49	23.05	26.68	25.46	23.28	59.99	44.93	36.96	38.80	52.66
Medical and surgical supplies - Fournitures médicales et chirurgicales	0.20	0.17	0.20	0.16	0.13	0.15	0.08	0.16	0.13	1.05
Drugs - Médicaments	0.59	0.51	0.68	0.35	0.47	0.77	1.05	0.62	0.46	0.77
Food - Alimentation	2.26	2.03	2.73	2.49	1.80	2.26	2.80	2.31	3.58	3.38
Fuel, electricity and water - Combustible, électricité et eau	0.94	0.89	1.62	1.01	0.62	1.69	0.58	0.98	-	1.26
Other supplies and equipment - Autres fournitures et matériel	3.07	0.74	3.85	3.02	2.62	3.78	4.09	0.98	0.80	5.83
Interest on loans - Intérêts sur emprunts	0.25	-	0.01	-	0.52	-	-	-	-	-
Depreciation - Amortissement	0.10	0.60	0.23	-	0.15	0.05	-	-	0.04	-
Buildings and building service equipment - Bâtiments et matériel fixe	0.07	-	0.15	-	0.14	-	-	-	-	-
Other capital equipment - Autre matériel au compte de capital	0.03	0.60	0.08	-	0.01	0.05	-	-	0.04	-
Other - Autres	3.63	2.62	1.40	-	4.05	5.22	1.36	1.57	4.67	-

See footnote(s) at end of table. - Voir note(s) à la fin du tableau.

TABLE 25. Cost per Patient-day in Reporting Hospitals, by Type of Hospital, Expense and Province, 1975 - Continued

TABLEAU 25. Coût par journée d'hospitalisation dans les hôpitaux répondants, par genre d'hôpital et par poste de dépenses et province, 1975 - suite

Item - Détail	Canada ¹	P.E.I. Î.-P.-É.	N.S. N.-É.	N.B.	Qué.	Ont.	Man.	Sask.	Alta. Alb.	B.C. ² C.-B. ²
Psychiatric hospitals, public - Hôpitaux psychiatriques, publics										
<i>Hospitals reporting - Hôpitaux répondants</i>	8	-	1	-	1	3	1	1	-	1
dollars										
Total	98.34	-	62.49	-	51.23	159.97	52.63	91.08	-	154.19
Gross salaries and wages - Rémunération brute	75.62	-	47.53	-	41.13	124.59	33.88	66.74	-	115.15
Medical and surgical supplies - Fournitures médicales et chirurgicales	0.18	-	0.17	-	0.25	0.12	0.03	0.52	-	0.18
Drugs - Médicaments	0.80	-	0.45	-	0.75	0.73	0.04	5.11	-	0.91
Food - Alimentation	2.64	-	2.64	-	2.05	3.15	2.01	3.87	-	-
Fuel, electricity and water - Combustible, électricité et eau	1.49	-	1.73	-	0.54	1.44	1.62	1.73	-	1.60
Other supplies and equipment - Autres fournitures et matériel	5.17	-	4.01	-	6.33	1.98	3.70	1.69	-	36.35
Interest on loans - Intérêts sur emprunts	0.04	-	-	-	0.18	-	0.67	-	-	-
Depreciation - Amortissement	1.10	-	0.77	-	-	2.36	-	-	-	-
Buildings and building service equipment - Bâtiments et matériel fixe	0.37	-	0.03	-	-	1.10	-	-	-	-
Other capital equipment - Autre matériel au compte de capital	0.73	-	0.74	-	-	1.26	-	-	-	-
Other - Autres	11.30	-	5.19	-	-	25.60	10.68	11.42	-	-
Hospitals for retardates, public - Hôpitaux publics pour attardés										
<i>Hospitals reporting - Hôpitaux répondants</i>	32	1	-	1	4	18	2	2	1	3
dollars										
Total	38.54	30.90	-	42.26	29.96	45.14	30.99	24.96	31.35	45.25
Gross salaries and wages - Rémunération brute	30.06	26.02	-	34.29	21.50	34.50	24.18	19.15	25.64	39.31
Medical and surgical supplies - Fournitures médicales et chirurgicales	0.10	0.08	-	0.11	0.06	0.09	0.09	0.11	0.07	0.27
Drugs - Médicaments	0.22	0.15	-	0.23	0.22	0.22	0.25	0.22	0.21	0.23
Food - Alimentation	1.97	2.27	-	2.07	1.65	2.02	1.81	1.68	1.96	2.51
Fuel, electricity and water - Combustible, électricité et eau	0.67	0.88	-	1.27	0.41	0.76	0.69	0.69	0.57	0.66
Other supplies and equipment - Autres fournitures et matériel	3.15	1.50	-	2.04	5.17	3.72	1.69	1.71	1.15	2.27
Interest on loans - Intérêts sur emprunts	0.02	-	-	-	0.14	-	0.03	-	-	-
Depreciation - Amortissement	0.17	-	-	-	0.34	0.16	0.30	-	0.18	-
Buildings and building service equipment - Bâtiments et matériel fixe	0.06	-	-	-	0.20	0.02	0.29	-	-	-
Other capital equipment - Autre matériel au compte de capital	0.11	-	-	-	0.14	0.14	0.01	-	0.18	-
Other - Autres	2.18	-	-	2.25	0.47	3.67	1.95	1.40	1.57	-

See footnote(s) at end of table. - Voir note(s) à la fin du tableau.

TABLE 25. Cost per Patient-day in Reporting Hospitals, by Type of Hospital, Expense and Province, 1975 - Concluded

TABLEAU 25. Coût par journée d'hospitalisation dans les hôpitaux répondants, par genre d'hôpital et par poste de dépenses et province, 1975 - fin

Item - Détail	Canada ¹	P.E.I. Î.-P.-É.	N.S. N.-É.	N.B.	Qué.	Ont.	Man.	Sask.	Alta. Alb.	B.C. ² C.-B. ²
Hospitals for emotionally disturbed children, public - Hôpitaux publics pour enfants affectivement perturbés										
<i>Hospitals reporting - Hôpitaux répondants</i>	4	-	-	-	-	4	-	-	-	-
						dollars				
Total	190.45	-	-	-	-	190.45	-	-	-	-
Gross salaries and wages - Rémunération brute	156.49	-	-	-	-	156.49	-	-	-	-
Medical and surgical supplies - Fournitures médicales et chirurgicales	0.10	-	-	-	-	0.10	-	-	-	-
Drugs - Médicaments	0.11	-	-	-	-	0.11	-	-	-	-
Food - Alimentation	3.15	-	-	-	-	3.15	-	-	-	-
Fuel, electricity and water - Combustible, électricité et eau	2.18	-	-	-	-	2.18	-	-	-	-
Other supplies and equipment - Autres fournitures et matériel	7.55	-	-	-	-	7.55	-	-	-	-
Interest on loans - Intérêts sur emprunts	-	-	-	-	-	-	-	-	-	-
Depreciation - Amortissement	2.45	-	-	-	-	2.45	-	-	-	-
Buildings and building service equipment - Bâtiments et matériel fixe	1.61	-	-	-	-	1.61	-	-	-	-
Other capital equipment - Autre matériel au compte de capital	0.84	-	-	-	-	0.84	-	-	-	-
Other - Autres	18.42	-	-	-	-	18.42	-	-	-	-
Other mental hospitals, public - Autres hôpitaux publics pour maladies mentales										
<i>Hospitals reporting - Hôpitaux répondants</i>	11	-	-	-	4	2	-	-	2	3
						dollars				
Total	58.90	-	-	-	96.27	195.12	-	-	35.64	44.96
Gross salaries and wages - Rémunération brute	44.20	-	-	-	69.51	131.57	-	-	26.05	36.10
Medical and surgical supplies - Fournitures médicales et chirurgicales	0.47	-	-	-	0.12	0.80	-	-	0.09	0.64
Drugs - Médicaments	0.47	-	-	-	1.36	0.62	-	-	0.23	0.35
Food - Alimentation	2.92	-	-	-	3.37	1.92	-	-	2.63	3.04
Fuel, electricity and water - Combustible, électricité et eau	0.67	-	-	-	1.45	0.59	-	-	-	0.75
Other supplies and equipment - Autres fournitures et matériel	5.25	-	-	-	17.29	3.28	-	-	1.87	4.08
Interest on loans - Intérêts sur emprunts	0.09	-	-	-	0.57	0.27	-	-	-	-
Depreciation - Amortissement	0.34	-	-	-	0.53	4.33	-	-	-	-
Buildings and building service equipment - Bâtiments et matériel fixe	0.11	-	-	-	0.39	0.99	-	-	-	-
Other capital equipment - Autre matériel au compte de capital	0.23	-	-	-	0.14	3.34	-	-	-	-
Other - Autres	4.49	-	-	-	2.07	51.74	-	-	4.77	-

¹ Excludes Newfoundland. - Sans Terre-Neuve.

² Estimated. - Estimations.

TABLE 26. Reported Operating Expenditure, 1961 - 1975

TABLEAU 26. Frais de gestion, 1961 - 1975

Year - Année	Actual expenditure - Dépenses réelles	Expenditure in constant (1961) dollars ¹ - Dépenses en dollars constants (1961) ¹		
		Total	Per capita - Par habitant	Per patient-day ² - Par journée d'hospitalisation ²
	thousands of dollars - milliers de dollars		dollars	
1961	132,206	132,206	7.25	5.33
1962	140,396	134,352	7.23	5.43
1963	160,251	145,288	7.67	5.74
1964	179,482	150,815	7.82	5.99
1965	203,511	153,280	2.80	6.29
1966	237,787	157,636	7.88	6.68
1967	274,942	163,915	8.04	7.28
1968	312,691	173,907	8.40	7.69
1969	354,813	176,206	8.39	8.33
1970	396,908	181,114	8.50	9.00
1971	436,400	184,114	8.54	9.47
1972	470,344	180,135	8.26	10.03
1973	527,122	172,596	7.81	10.14
1974	595,697 [†]	165,355 [†]	7.37 [†]	10.76 [†]
1975	681,899	166,299	7.29	11.33

¹ Three indices were used to obtain a constant dollar expenditure series. Payroll series for the service industries was used to deflate gross salaries and wages (Statistics Canada, Catalogue 72-201); wholesale food price index was used to deflate the food component while the wholesale non-food price index was used to deflate all remaining expenditure. - Trois indices ont servi à donner la série des dépenses en dollars constants. L'indice de la rémunération dans les services a été utilisé pour dégonfler la rémunération brute (Statistique Canada, n° 72-201 au catalogue); l'indice du prix de gros des aliments a servi à dégonfler l'élément alimentaire, alors que l'indice du prix de gros non alimentaire a servi à dégonfler toutes les autres dépenses.

² Excludes Newfoundland. - Sans Terre-Neuve.

TABLE 27. Reported Operating Expenditure, by Province, 1967 - 1975

TABLEAU 27. Frais de gestion, par province, 1967 - 1975

Year - Année	Canada	Nfld. - T.-N.	P.E.I. - Î.-P.-É.	N.S. - N.-É.	N.B.	Qué.	Ont.	Man.	Sask.	Alta. - Alta.	B.C. - C.-B.
1967	274,942	3,906	1,308	7,991	7,173	82,936	104,023	10,859	11,797	19,673	25,276
1968	312,691	4,353	1,302	8,826	7,312	92,591	124,198	12,106	12,661	21,648	27,694
1969	354,813	4,408	1,507	10,275	7,307	110,638	136,208	13,814	12,820	24,391	33,445
1970	396,908	4,705	1,662	10,712	7,414	126,759	154,082	15,304	14,461	26,571	35,238
1971	436,400	5,484	1,705	11,748	8,185	130,071	180,166	17,124	13,546	30,334	38,037
1972	470,344	6,128	1,738	12,962	8,839	138,952	198,759	18,782	11,959	31,081	41,144
1973	527,122	6,109	1,947	15,041	10,022	156,507	220,962	21,643	12,798	34,291	47,802
1974	595,697 [†]	7,226	2,187	18,252	11,896	163,677	256,338	25,043	13,990	38,179	58,909 [†]
1975 ¹	681,899	9,223	3,288	21,999	14,282	157,699	291,670	31,414	17,163	51,932	83,229 ²

¹ Excludes 15 institutions, representing 953 beds (2.1% of total rated bed capacity) that did not report for 1975. - Non compris 15 établissements, comptant 953 lits (2.1 % de tous les lits), lesquels n'ont pas fourni de rapport pour 1975.

² Estimated. - Estimations.

TABLE 28. Cost per Patient-day in Reporting Hospitals, 1961 - 1975

TABLEAU 28. Coût par journée d'hospitalisation dans les hôpitaux répondants, 1961 - 1975

Year - Année	Canada ¹	P.E.I. - Î.-P.-É.	N.S. - N.-É.	N.B.	Qué.	Ont.	Man.	Sask.	Alta. - Alb.	B.C. - C.-B.
1961	5.33	4.90	5.58	4.71	3.34	6.26	4.51	6.38	6.82	6.90
1962	5.67	5.19	5.47	5.45	3.90	6.41	5.15	6.44	6.54	7.52
1963	6.34	5.45	5.77	5.73	4.78	7.29	5.67	7.04	6.97	7.77
1964	7.13	7.84	6.59	5.89	5.87	7.97	6.38	7.74	7.27	8.75
1965	8.36	8.40	7.83	7.66	7.81	8.84	7.26	8.85	7.76	9.66
1966	10.08	9.02	10.05	8.28	9.95	10.79	8.44	10.87	8.68	10.49
1967	12.23	11.23	13.73	8.86	12.34	13.60	9.25	11.85	10.02	11.65
1968	13.84	10.80	15.62	8.84	12.63	17.24	10.57	13.07	11.09	12.71
1969	16.79	13.02	18.56	10.92	16.01	20.67	12.71	13.86	12.98	15.59
1970	19.74	14.20	20.05	13.68	19.05	24.58	15.10	16.47	14.93	16.80
1971	22.52	15.82	25.57	16.03	19.92	30.15	17.87	16.37	17.89	18.57
1972	26.22	16.33	27.47	18.28	23.54	35.03	21.47	17.68	19.01	21.77
1973	30.95	18.32	31.99	22.26	26.47	42.03	27.82	21.30	22.15	27.96
1974	38.78 [†]	20.22	38.31	27.44	32.99	51.78	32.05	28.39	27.37	37.38 [†]
1975	46.59	30.63	47.56	33.93	34.19	63.21	41.59	31.63	38.67	53.51 ²

¹ Excludes Newfoundland. - Sans Terre-Neuve.

² Estimated. - Estimations.

DIRECTORY
—
RÉPERTOIRE

DIRECTORY - A - RÉPERTOIRE

Directory A. Psychiatric Inpatient Facilities, 1975
Répertoire A. Hôpitaux de soins psychiatriques, 1975

Location Emplacement	Name Nom	Category Catégorie	Type of institution Affectation	Ownership Propriété	Psychiatric bed capacity Capacité en lits psychiatriques	Average inpatient population ¹ Moyenne d'hospitalisés ¹	Percentage occupancy ² Pourcentage d'occupation ²
Newfoundland - Terre-Neuve:							
Corner Brook	Western Memorial Hospital	Pub.	Gen.	Lay	25	18.4	73.6
Gander	James Paton Memorial	Pub.	Gen.	Prov.	18	9.8	54.6
St. John's	Dr. Charles A. Janeway Health Centre (PSU)	Pub.	Ped.	Prov.	13	8.6	66.2
St. John's	St. John's General Hospital	Pub.	Gen.	Prov.	10	8.9	89.3
St. John's	St. Clare's Mercy Hospital	Pub.	Gen.	Rel.	24	23.0	95.8
St. John's	Salvation Army Grace Hospital	Pub.	Gen.	Rel.	30	24.0	80.1
St. John's	Waterford Hospital	Pub.	Ment.	Prov.	405	425.0	104.9
Prince Edward Island - Île-du-Prince-Édouard:							
Charlottetown	Hillsborough Hospital (including - y compris Riverside Home)	Pub.	Ment. H. Retard.	Prov. Prov.	275 20	272.4 21.7	99.1 108.5
Charlottetown	Sherwood Home	Pub.					
Nova Scotia - Nouvelle-Écosse:							
Cole Harbour (Halifax)(M.A.)	Halifax County Hospital	Pub.	Ment.	Mun.	325	252.1	77.6
Dartmouth (Halifax)(M.A.)	Nova Scotia Hospital	Pub.	Ps. H.	Prov.	595	513.0	86.2
Halifax	Camp Hill Hospital	Fed.	Gen.	D.V.A.	20	7.3	36.6
Halifax	Canadian Forces Hospital	Fed.	Gen.	D.N.D.	17	6.0	35.2
Halifax	Halifax Infirmary	Pub.	Gen.	Prov.	24	17.4	72.3
Halifax	Abbie Lane Memorial Hospital	Pub.	Ment.	Mun.	200	148.6	74.3
Halifax	Izaak Walton Killam Hospital	Pub.	Ped.	Lay	10	7.6	76.1
Halifax	Victoria General Hospital	Pub.	Gen.	Prov.	31		
Sydney River	Cape Breton Hospital	Pub.	Ment.	Mun.	300	174.2	58.1
Waterville	Kings County Hospital	Pub.	Ment.	Mun.	270	179.3	66.4
New Brunswick - Nouveau-Brunswick:							
Campbellton	Hôtel Dieu de St. Joseph	Pub.	Gen.	Prov.	14	7.2	51.7
Campbellton	Provincial Hospital	Pub.	Ment.	Prov.	500	481.8	96.4
Moncton	Moncton Hospital	Pub.	Gen.	Lay	21	20.7	98.5
Saint John	Saint John General Hospital	Pub.	Gen.	Lay	24	16.9	70.5
Saint John	Dr. W. F. Roberts Hospital School	Pub.	H. Retard.	Prov.	170	169.8	99.9
West Saint John	Provincial Hospital	Pub.	Ment.	Prov.	557	501.7	90.1
West Saint John	West Saint John Community Hospital	Pub.	Gen.	Prov.	32	5.3	16.6
Québec:³							
Amos	Hôtel-Dieu d'Amos	Pub.	Gen.	Lay	16	9.9	61.6
Arthabaska	Hôtel-Dieu d'Arthabaska	Pub.	Gen.	Lay	34	29.6	87.1
Austin	Cecil Butters Memorial Home	Pub.	H. Retard.	Lay	412	293.6	71.3
Baie-Saint-Paul	Centre Hospitalier de Charlevoix	Pub.	Ext. Care	Lay	276		
Bernierville	Hôpital St-Julien	Pub.	H. Retard.	Rel.	1,150(250)	1,020.8(233.0)	88.8(93.2)
Chicoutimi	Hôpital de Chicoutimi Inc.	Pub.	Gen.	Lay	46	36.4	79.2
Chicoutimi Nord	Institut Roland Saucier	Pub.	Ment.	Lay	104	61.6	59.2
Dixville	Dixville Home Inc.	Pub.	H. Retard.	Lay	112	114.5	102.3
Fleurimont	Centre Hospitalier Universitaire de Sherbrooke	Pub.	Gen.	Lay	78	28.1	36.0
Gaspé	Sanatorium Ross ¹	Pub.	Ext. Care	Lay	121		
Greenfield Park (Montréal)(M.A.)	Hôpital Charles Le Moyne	Pub.	Gen.	Prov.	25	55.1	220.5
Hauterive	Clinique Domrémy Côte-Nord	Pub.	Alc.	Lay	28	18.9	67.5
Hull	Centre Hospitalier Pierre Janet	Pub.	Ment.	Prov.	193(89)	134.1(75.0)	69.5(84.3)
Joliette	Hôpital St-Charles-de-Joliette	Pub.	Ment.	Prov.	1,000(356)	1,052.6(315.6)	105.3(88.7)
Jonquière	Centre Hospitalier Jonquière	Pub.	Gen.	Lay	39	30.7	78.8
Lac Édouard	Centre de Réadaptation	Pub.	Ment.	Lay	126	112.9	89.6
Lac Etchemin	Le Sanatorium Bégin ¹	Pub.	Ext. Care	Lay	270		
L'Annonciation	Centre Hospitalier des Laurentides	Pub.	Ext. Care	Prov.	378		
La Tuque	Hôpital St-Joseph de la Tuque	Pub.	Gen.	Lay	17	13.0	76.6
Lévis (Québec)(M.A.)	L'Hôtel-Dieu de Lévis	Pub.	Gen.	Lay	33	25.3	76.7
Malartic	Corporation de l'Hôpital Malartic Inc.	Pub.	Ment.	Prov.	116(67)	84.4(49.0)	72.8(73.1)
Mastai (Québec)(M.A.)	Hôpital St-Michel Archange	Pub.	Ment.	Rel.	3,203	2,827.1	88.3
Mont-Joli	Hôpital de Mont-Joli Inc. ¹	Pub.	Ext. Care	Lay	254		
Montmagny	Hôtel-Dieu de Montmagny	Pub.	Gen.	Lay	17	17.5	103.1
Montréal	Centre d'Accueil Pierre-Joseph Triest	Pub.	Ment.	Rel.	302	288.1	95.4
Montréal	Hôpital Général Fleury Inc.	Pub.	Gen.	Lay	28	24.6	87.9
Montréal	Hôpital Louis-Hypolite-Lafontaine	Pub.	Ment.	Rel.	3,555(559)	3,396.2(547.1)	95.5(97.9)
Montréal	Hôpital Maisonneuve-Rosemont	Pub.	Gen.	Lay	36	28.4	78.9
Montréal	Hôpital Notre-Dame	Pub.	Gen.	Lay	53		
Montréal	Hôpital Rivière-des-Prairies	Pub.	H. Retard.	Rel.	1,039(339)	931.5(327.0)	89.7(96.5)
Montréal	Hôpital Sainte-Jeanne-d'Arc	Pub.	Gen.	Lay	11	6.4	58.2
Montréal	Hôpital Ste-Justine	Pub.	Ped.	Lay	14	9.2	65.5
Montréal	Hôpital St Luc	Pub.	Gen.	Lay	30	19.5	64.9
Montréal	Hôtel-Dieu de Montréal	Pub.	Gen.	Rel.	55	50.2	91.2
Montréal	St. Mary's Hospital	Pub.	Gen.	Lay	28	26.4	94.4

See footnotes and abbreviations at end of directory. - Voir notes et abréviations à la fin du répertoire.

Directory A. Psychiatric Inpatient Facilities, 1975 - Continued

Répertoire A. Hôpitaux de soins psychiatriques, 1975 - suite

Location Emplacement	Name Nom	Category Catégorie	Type of institution Affectation	Ownership Propriété	Psychiatric bed capacity Capacité en lits psychiatriques	Average inpatient population ¹ Moyenne d'hospitalisés ¹	Percentage occupancy ² Pourcentage d'occupation ²
Québec - Concluded - fin:							
Montréal	Hôpital du Sacré-Coeur	Pub.	Gen.	Lay	149	121.1	81.3
Montréal	Institut Philippe Pinel de Montréal	Pub.	Ment.	Prov. -	300	190.8	63.6
Montréal	Jewish General Hospital	Pub.	Gen.	Lay	52	26.8	51.6
Montréal	Montreal Children's Hospital	Pub.	Ped.	Lay	12
Montréal	Montreal General Hospital	Pub.	Gen.	Lay	64	45.2	70.7
Montréal	Queen Elizabeth Hospital	Pub.	Gen.	Lay	13	12.7	97.4
Montréal	Queen Mary Veterans' Hospital	Fed.	Gen.	D.V.A.	20	15.5	77.3
Montréal	Reddy Memorial Hospital	Pub.	Gen.	Lay	15	12.4	82.5
Montréal	Royal Victoria Hospital (Allan Memorial Institute)	Pub.	Gen.	Lay	88	65.1	73.9
Mont-Saint-Hilaire	Foyer Savoy (Centre d'Accueil)	Pub.	Ep. H.	Prov.	155	119.9	77.4
Noranda	Centre Hospitalier Rouyn - Noranda ¹	Pub.	Gen.	Lay	22
Pointe Claire	Lakeshore General Hospital	Pub.	Gen.	Lay	30	25.9	86.2
Pointe-aux-Trembles	Centre d'Accueil Pointe-aux-Trembles	Pub.	Ment.	Lay	110	65.0	59.1
Québec	Centre Hospitalier St.-François d'Assise	Pub.	Gen.	Lay	111	63.7	57.4
Québec	Hôpital de l'Enfant-Jésus	Pub.	Gen.	Lay	44	40.8	92.7
Québec	Hôtel-Dieu de Québec	Pub.	Gen.	Lay	24
Québec	Hôtel-Dieu du Sacré-Coeur-de-Jésus	Pub.	Ep. H.	Rel.	130	105.3	81.0
Québec	Jeffrey Hales Hospital	Pub.	Gen.	Lay	7	5.7	81.4
Rimouski	Hôpital St-Joseph de Rimouski	Pub.	Gen.	Rel.	20	15.4	77.0
Rivière-du-Loup	Hôtel-Dieu de Rivière-du-Loup	Pub.	Gen.	Prov.	21	4.3	20.6
Roberval	Centre Psychiatrique de Roberval	Pub.	Ment.	Rel. -	509(145)	499.5(142.2)	98.1(98.1)
Roberval	Hôtel-Dieu de Roberval	Pub.	Gen.	Lay	18	12.4	69.1
Saint-Michel Archange (Québec) (M.A.)	Clinique Roy-Rousseau	Pub.	Ps. H.	Rel.	174	140.4	80.7
Ste-Anne-de-Bellevue (Montréal) (M.A.)	Hôpital Ste-Anne-de-Bellevue ¹	Fed.	Ext. Care	D.V.A.	366
Ste-Anne-des-Monts	Hôpital des Monts	Pub.	Lay	Lay	24	18.1	75.5
St-Foy (Québec)(M.A.)	Centre Hospitalier de l'Université Laval	Pub.	Gen.	Lay	14	11.7	83.2
St-Hyacinthe	Centre Hospitalier Honoré Mercier Inc.	Pub.	Gen.	Lay	150
St-Jean	Hôpital du Haut Richelieu	Pub.	Gen.	Lay	24	21.2	88.5
St-Jérôme	Hôtel-Dieu de St-Jérôme	Pub.	Gen.	Lay	15	7.5	50.1
St-Laurent (Montréal)(M.A.)	Clinique Domrémy	Pub.	Alc.	Lay	85	44.7	52.6
St-Philippe (CTE Laprairie)	Beaver House Rehabilitation (Centre d'Accueil)	Pub.	Alc.	Lay	20	16.0	80.0
Shawinigan Sud	Centre Hospitalier Régional de la Mauricie	Pub.	Gen.	Lay	22	16.5	75.0
Sherbrooke	Centre Hospitalier St-Vincent-de-Paul	Pub.	Gen.	Lay	34	31.9	93.8
Sherbrooke	Hôtel-Dieu de Sherbrooke	Pub.	Gen.	Lay	25	21.7	86.9
Sherbrooke	Sherbrooke Hospital	Pub.	Gen.	Lay	6	5.0	83.5
Sorel	Hôtel-Dieu de Sorel	Pub.	Gen.	Lay	25	16.1	64.3
Theftord Mines	Hôpital Général de la Région de l'Amiante Inc.	Pub.	Gen.	Lay	20	9.3	46.3
Trois-Rivières	Domrémy Trois-Rivières	Pub.	Alc.	Lay	47	40.6	86.4
Trois-Rivières	Centre Hospitalier Ste-Marie	Pub.	Gen.	Lay	42	40.4	96.2
Valleyfield	Centre Hospitalier de Valleyfield	Pub.	Gen.	Rel.	12	11.9	99.3
Verdun (Montréal)(M.A.)	Hôpital Douglas	Pub.	Ment.	Lay -	1,259(219)	1,215.7(194.0)	96.6(88.6)
Ontario:							
Aurora (Toronto) (M.A.)	Pine Ridge	Pub.	H. Retard.	Prov.	183	154.0	84.1
Barrie	Royal Victoria Hospital	Pub.	Gen.	Lay	34	27.4	80.5
Belleville	Belleville General Hospital	Pub.	Gen.	Mun.	40	33.4	83.6
Brampton	Peel Memorial Hospital	Pub.	Gen.	Lay	41	39.9	97.3
Brantford	Brantwood	Pub.	H. Retard.	Lay	91	90.7	99.6
Brantford	Brantford General Hospital	Pub.	Gen.	Mun.	39	33.2	85.1
Brockville	Brockville Psychiatric Hospital	Pub.	Ment.	Prov.	775	575.1	74.2
Brockville	St. Lawrence Regional Centre	Pub.	H. Retard.	Prov.	105	82.4	78.5
Burlington (Hamilton)(M.A.)	Joseph Brant Memorial Hospital	Pub.	Gen.	Lay	35	23.0	65.6
Cedar Springs	Southwestern Regional Centre	Pub.	H. Retard.	Prov.	693	876.0	126.4
Chatham	Public General Hospital	Pub.	Gen.	Lay	30	22.2	74.0
Cobourg	D'Arcy Place	Pub.	H. Retard.	Prov.	256	143.3	56.0
Cornwall	Cornwall General Hospital	Pub.	Gen.	Lay	30	28.7	95.8
Downsview (Toronto)(M.A.)	York-Finch General Hospital	Pub.	Gen.	Lay	17	14.3	84.3
Edgar	Adult Occupational Centre	Pub.	H. Retard.	Prov.	264	221.9	84.0
Etobicoke	Queensway General Hospital	Pub.	Gen.	Lay	20	22.3	111.4
Etobicoke	Etobicoke General Hospital	Pub.	Gen.	Lay	40	29.5	73.6
Goderich	Goderich Psychiatric Hospital	Pub.	Ment.	Prov.	230	180.6	78.5
Guelph	Homewood Sanatorium	Prop.	Ps. H.	Prop.	312	300.8	96.4
Gravenhurst	Muskoka Centre	Pub.	H. Retard.	Prov.	297	264.2	89.0
Hamilton	Chedoke Child and Family Centre and Residential Units	Pub.	Dist. Child.	Lay	24	5.1	21.1
Hamilton	Dr. Rygiel's Home for Children	Prop.	H. Retard.	Lay	105	96.3	91.7
Hamilton	Hamilton Civic Hospitals	Pub.	Gen.	Mun.	56	50.8	90.8
Hamilton	McMaster University Medical Centre	Pub.	Gen.	Lay	35	21.1	60.3
Hamilton	Mount St. Joseph Centre	Prop.	Dist. Child.	Rel.	26	20.9	80.5
Hamilton	Hamilton Psychiatric Hospital	Pub.	Ment.	Prov.	700	491.4	70.2
Hamilton	St. Joseph's Hospital	Pub.	Gen.	Rel.	28	24.9	89.1
Kenora	Lake of the Woods District Hospital	Pub.	Gen.	Lay	22
Kingston	Institute of Psychotherapy	Prop.	Ps. H.	Prop.	18	15.6	86.9
Kingston	Hôtel-Dieu Hospital	Pub.	Gen.	Rel.	18	15.5	86.1

See footnotes and abbreviations at end of directory. - Voir notes et abréviations à la fin du répertoire.

Directory A. Psychiatric Inpatient Facilities, 1975 - Continued
 Répertoire A. Hôpitaux de soins psychiatriques, 1975 - suite

Location - Emplacement	Name - Nom	Category - Catégorie	Type of institution - Affectation	Ownership - Propriété	Psychiatric bed capacity - Capacité en lits psychiatriques	Average inpatient population ¹ - Moyenne d'hospita- lisés ¹	Percentage occupancy ² - Pourcentage d'occupation ²
Ontario - Continued - suite:							
Kingston	Kingston General Hospital	Pub.	Gen.	Lay	36	33.5	93.0
Kingston	Kingston Psychiatric Hospital	Pub.	Ment.	Prov.	505	411.8	81.6
Kingston	Ongwanada Hospital	Pub.	H. Retard.	Lay	100	98.4	98.4
Kingston	L. S. Penrose Centre	Pub.	H. Retard.	Prov.	142	135.7	95.6
Kitchener	Kitchener-Waterloo Hospital	Pub.	Gen.	Mun.	58	45.2	77.9
Kitchener	Sunbeam Home	Prop.	H. Retard.	Lay	126	126.0	100.0
London	Children's Psychiatric Research Institute	Pub.	H. Retard.	Prov.	141	152.4	108.1
London	London Psychiatric Hospital	Pub.	Ment.	Prov.	544	414.1	76.1
London	Mme Vanier Children's Services	Prop.	Dist. Chld.	Lay	40	38.4	96.1
London	St. Joseph's Hospital	Pub.	Gen.	Rel.	45	33.8	75.1
London	Victoria Hospital	Pub.	Gen.	Lay	43	32.3	75.1
London	University Hospital	Pub.	Gen.	Lay	25	16.8	67.4
London	Westminster Hospital	Fed.	Gen.	D.V.A.	55	13.8	25.0
Mississauga	Mississauga Hospital	Pub.	Gen.	Lay	41	36.4	88.9
Newmarket	York County Hospital	Pub.	Gen.	Lay	30	25.2	83.9
New Toronto (Toronto)(M.A.)	Lakeshore Psychiatric Hospital	Pub.	Ment.	Prov.	409	327.2	80.0
Niagara Falls	Greater Niagara General Hospital	Pub.	Gen.	Lay	36	27.6	76.6
North Bay	Nipissing Regional Centre ¹	Pub.	H. Retard.	Prov.	75	65.3	87.0
North Bay	North Bay Psychiatric Hospital	Pub.	Ment.	Prov.	400	304.5	76.1
Oakville	Oaklands Regional Centre ¹	Pub.	H. Retard.	Lay	150
Orillia	Huron Regional Centre	Pub.	H. Retard.	Prov.	1,412	1,501.8	106.4
Oshawa	Oshawa General Hospital	Pub.	Gen.	Lay	24	23.3	97.2
Ottawa	Children's Hospital of Eastern Ontario	Pub.	Ped.	Lay	24
Ottawa	National Defence Medical Centre	Fed.	Gen.	D.N.D.	26	14.4	55.4
Ottawa	Ottawa Civic Hospital	Pub.	Gen.	Mun.	39	35.9	92.1
Ottawa	Ottawa General Hospital	Pub.	Gen.	Rel.	40	40.3	100.7
Ottawa	Royal Ottawa Hospital (Community Psy- chiatric Hospital)	Pub.	Ps. H.	Lay	185	157.8	85.3
Owen Sound	Dr. MacKinnon Phillips Hospital	Pub.	Ment.	Prov.	200	123.3	61.6
Palmerston	Midwestern Regional Centre	Pub.	H. Retard.	Prov.	204	208.5	102.2
Penetanguishene	Penetanguishene Mental Health Centre	Pub.	Ment.	Prov.	575	520.7	90.5
Peterborough	Peterborough Civic Hospital	Pub.	Gen.	Mun.	25	24.5	98.2
Pictou	Prince Edward Heights	Pub.	H. Retard.	Prov.	600	412.3	68.7
Plainfield	Plainfield Children's Home	Prop.	H. Retard.	Prop.	73	73.4	100.5
Rexdale (Toronto)(M.A.)	Thistletown Regional Centre for Children and Adolescents	Pub.	Dist. Chld.	Prov.	112	83.5	74.5
Richmond Hill (Toronto)(M.A.)	York Central Hospital	Pub.	Gen.	Lay	15	13.8	91.7
St. Catharines	St. Catharines General Hospital	Pub.	Gen.	Lay	53	44.5	84.0
St. Thomas	St. Thomas Adult Rehabilitation and Training Centre ¹	Pub.	H. Retard.	Prov.	200	202.7	101.4
St. Thomas	St. Thomas Psychiatric Hospital	Pub.	Ment.	Prov.	682	526.0	77.1
Sarnia	Sarnia General Hospital	Pub.	Gen.	Mun.	24	24.9	103.8
Sault Ste-Marie	General Hospital	Pub.	Gen.	Rel.	20	19.5	97.4
Scarborough (Toronto)(M.A.)	Sacred Heart Children's Village	Prop.	Dist. Chld.	Rel.	48	42.6	88.8
Scarborough (Toronto)(M.A.)	Scarborough Centenary Hospital	Pub.	Gen.	Lay	44	39.9	90.7
Scarborough (Toronto)(M.A.)	Scarborough General Hospital	Pub.	Gen.	Lay	20	18.2	91.1
Smiths Falls	Rideau Regional Centre	Pub.	H. Retard.	Prov.	1,128	1,438.5	127.5
South Porcupine	Northeastern Regional Mental Health Centre	Pub.	Ment.	Prov.	150	84.6	56.4
Sudbury	Sudbury Algoma Sanatorium (Com- munity Psychiatric Hospital)	Pub.	Ps. H.	Lay	100	86.3	86.3
Sudbury	Sudbury General Hospital of the Im- maculate Heart of Mary	Pub.	Gen.	Rel.	33	33.9	102.6
Thunder Bay	Walter P. Hogarth Memorial Hospital	Pub.	H. Retard.	Lay	108	103.7	96.0
Thunder Bay	Lakehead Psychiatric Hospital	Pub.	Ment.	Prov.	334	244.2	73.1
Thunder Bay	McKellar General Hospital	Pub.	Gen.	Lay	24	20.1	83.8
Thunder Bay	Northwestern Regional Centre	Pub.	H. Retard.	Prov.	200	188.2	94.1
Toronto	Alcoholism and Drug Research Founda- tion	Pub.	Alc.	Prov.	80	58.0	72.5
Toronto	C.M. Hinck's Treatment Centre	Pub.	Dist. Chld.	Lay	37	21.1	57.1
Toronto	Clarke Institute of Psychiatry	Pub.	Ps. H.	Prov.	202	134.9	66.8
Toronto	Donwood Institute	Pub.	Alc.	Lay	49	44.5	90.8
Toronto	Hospital for Sick Children	Pub.	Ped.	Lay	12
Toronto	Surrey Place Centre	Pub.	H. Retard.	Prov.	34	18.1	53.4
Toronto	Mount Sinai Hospital	Pub.	Gen.	Lay	32	21.4	66.7
Toronto	Queen Street Mental Health Centre	Pub.	Ment.	Prov.	496	360.8	72.7
Toronto	St. Joseph's Hospital	Pub.	Gen.	Rel.	25	26.3	105.1
Toronto	St. Michael's Hospital	Pub.	Gen.	Rel.	49	28.9	59.0
Toronto	Sunnybrook Hospital	Pub.	Gen.	Lay	54	47.9	88.7
Toronto	Sunnyside Private Hospital	Prop.	Ps. H.	Prop.	12	9.6	79.6
Toronto	Toronto East General & Orthopaedic Hospital	Pub.	Gen.	Lay	16	15.3	95.8
Toronto	Toronto General Hospital	Pub.	Gen.	Lay	44	33.4	75.8
Toronto	Toronto Western Hospital	Pub.	Gen.	Lay	34	25.8	76.0
Toronto	Wellesley Hospital	Pub.	Gen.	Lay	29	21.5	74.3
Toronto	Women's College Hospital	Pub.	Gen.	Lay	35	29.4	84.0
Vineland	Bethesda Home	Prop.	Ment.	Rel.	120	118.0	98.3
Welland	Welland County General Hospital	Pub.	Gen.	Lay	35	28.7	82.1
Weston	Humber Memorial Hospital	Pub.	Gen.	Lay	20	28.0	139.9
Whitby	Christopher Robin Home for Children	Prop.	H. Retard.	Lay	52	52.5	100.9
Whitby	Durham Centre	Pub.	H. Retard.	Prov.	200	144.0	72.0
Whitby	Whitby Psychiatric Hospital	Pub.	Ment.	Prov.	504	468.8	93.0

See footnotes and abbreviations at end of directory. - Voir notes et abréviations à la fin du répertoire.

Directory A. Psychiatric Inpatient Facilities, 1975 - Continued
 Répertoire A. Hôpitaux de soins psychiatriques, 1975 - suite

Location Emplacement	Name Nom	Category Catégorie	Type of institution Affectation	Ownership Propriété	Psychiatric bed capacity Capacité en lits psychiatriques	Average inpatient population ¹ Moyenne d'hospita- lisés ¹	Percentage occupancy ² Pourcentage d'occupation ²
Ontario - Concluded -- fin:							
Willowdale	North York Branson Hospital	Pub.	Gen.	Rel.	24	20.2	84.2
Willowdale	North York General Hospital	Pub.	Gen.	Lay	73	62.3	85.4
Windsor	Hotel-Dieu of St. Joseph	Pub.	Gen.	Rel.	35	31.3	89.5
Windsor	Regional Children's Centre	Pub.	Dist. Chld.	Lay	40	37.6	94.0
Windsor	Metropolitan General Hospital	Pub.	Gen.	Lay	36	27.2	75.5
Windsor	Windsor Western Hospital Centre - I.O.D.E.	Pub.	Gen.	Lay	120	64.9	54.0
Woodstock	Oxford Regional Centre	Pub.	H. Retard.	Prov.	760	646.2	85.0
Manitoba:							
Brandon	Brandon Mental Health Centre	Pub.	Ment.	Prov.	650	569.0	87.5
Brandon	Matheson House (Male)	Pub.	Alc.	Prov.	15
Ninette	Pelican Lake Training Centre	Pub.	H. Retard.	Lay	70
Portage la Prairie	Manitoba School for Retardates	Pub.	H. Retard.	Prov.	979	918.1	93.8
St. Boniface (Winnipeg)(M.A.)	St. Boniface General Hospital	Pub.	Gen.	Rel.	25	26.3	105.3
St. James (Winnipeg)(M.A.)	Salvation Army Grace Gen. Hospital	Pub.	Gen.	Rel.	40	38.6	96.4
St. Vital (Winnipeg)(M.A.)	St. Amant Centre	Pub.	H. Retard.	Rel.	267	231.3	86.6
Selkirk	Selkirk Mental Health Centre	Pub.	Ment.	Prov.	350	321.9	92.0
Winkler	Eden Mental Health Centre	Pub.	Ps. H.	Lay	50	29.0	58.1
Winnipeg	Deer Lodge Hospital	Fed.	Gen.	D.V.A.	23	15.6	67.8
Winnipeg	Health Science Centre	Pub.	Gen.	Lay	110	92.7	84.2
Winnipeg	Misericordia General Hospital	Pub.	Gen.	Rel.	20	20.0	100.0
Winnipeg	Nassau House	Pub.	Alc.	Prov.	16
Winnipeg	River House	Pub.	Alc.	Prov.	15
Winnipeg	Stradbrook House	Pub.	Alc.	Prov.	15
Winnipeg	Victoria General Hospital	Pub.	Gen.	Lay	25	18.5	73.8
Saskatchewan:							
Moose Jaw	Moose Jaw Union Hospital	Pub.	Gen.	Mun.	22	14.8	67.3
Moose Jaw	Valley View Centre	Pub.	H. Retard.	Prov.	1,109	902.8	81.4
North Battleford	Saskatchewan Hospital	Pub.	Ment.	Prov.	325	348.1	107.1
Prince Albert	North Park Centre	Pub.	H. Retard.	Prov.	185	183.8	99.4
Prince Albert	Victoria Union Hospital	Pub.	Gen.	Mun.	60	41.9	69.8
Regina	Regina General Hospital (Munroe Wing)	Pub.	Gen.	Prov.	41	33.0	80.6
Saskatoon	University Hospital	Pub.	Gen.	Prov.	39	36.0	92.3
Weyburn	Psychiatric Centre	Pub.	Ps. H.	Prov.	63	51.9	82.3
Yorkton	Yorkton Union Hospital	Pub.	Gen.	Mun.	51	31.6	62.1
Alberta:							
Calgary	Baker Centre	Pub.	H. Retard.	Prov.	197	190.1	96.5
Calgary	Calgary General Hospital	Pub.	Gen.	Mun.	62	43.9	70.9
Calgary	Foothills Provincial General Hospital	Pub.	Gen.	Prov.	70	57.1	81.5
Calgary	Metro Calgary and Rural General Hosp.	Pub.	Gen.	Mun.	43	24.0	55.9
Camrose	Rosehaven Hospital	Pub.	A.S.H.	Prov.	340	306.1	90.0
Claresholm	Alberta Claresholm Care Centre	Pub.	Ment.	Prov.	325	321.3	98.9
Edmonton	Alberta Hospital	Pub.	Ment.	Prov.	750	644.3	85.9
Edmonton	Edmonton General Hospital	Pub.	Gen.	Rel.	40	36.6	91.5
Edmonton	Glenrose Provincial General Hospital	Pub.	Rehab.	Prov.	36
Edmonton	Henwood	Pub.	Alc.	Prov.	64	38.9	60.8
Edmonton	Misericordia Hospital	Pub.	Gen.	Rel.	38	27.3	71.8
Edmonton	Royal Alexandra Hospital	Pub.	Gen.	Mun.	30	27.2	90.5
Edmonton	University of Alberta Hospital	Pub.	Gen.	Prov.	59	52.6	89.2
Lethbridge	Lethbridge Municipal Hospital	Pub.	Gen.	Mun.	21	18.5	88.0
Medicine Hat	Medicine Hat General Hospital	Pub.	Gen.	Mun.	18	12.3	68.4
Ponoka	Alberta Hospital	Pub.	Ment.	Prov.	520	466.1	89.6
Raymond	Raymond Home	Pub.	Ment.	Prov.	70	54.2	77.4
Red Deer	Alberta Hospital School/Deerhome	Pub.	H. Retard.	Prov.	1,956	1,848.4	94.5
Wetaskiwin	Wetaskiwin Centre ¹	Pub.	H. Retard.	Prov.	42
British Columbia - Colombie-Britannique:							
Abbotsford	Matsqui-Sumas-Abbotsford Gen. Hosp. ¹	Pub.	Gen.	Lay	10	9.8	97.5
Burnaby (Vancouver)(M.A.)	Burnaby Community Inpatient Services ¹	Pub.	Ps. H.	Prov.	25	12.4	49.8
Chilliwack	Chilliwack General Hospital	Pub.	Gen.	Lay	20	13.3	66.7
Comox	St. Joseph's General Hospital ¹	Pub.	Gen.	Rel.	20	15.6	78.1
Cranbrook	Cranbrook and District Hospital	Pub.	Gen.	Lay	10	4.0	39.6
Duncan	Cowichan and District Hospital ¹	Pub.	Gen.	Lay	10	8.4	84.4
Essondale (Vancouver)(M.A.)	Forensic Psychiatric Institute ¹	Pub.	Ment.	Prov.	130	97.9	75.3
Essondale (Vancouver)(M.A.)	Riverview Hospital	Pub.	Ment.	Prov.	1,966	1,468.1	74.7
Essondale (Vancouver)(M.A.)	Valleyview Hospital	Pub.	A.S.H.	Prov.	726	652.7	89.9
Kamloops	Royal Inland Hospital	Pub.	Gen.	Lay	23	19.7	85.5
Kelowna	Kelowna General Hospital	Pub.	Gen.	Lay	23	21.0	91.1
Nanaimo	Nanaimo Regional General Hospital	Pub.	Gen.	Lay	24	21.8	90.9
Nelson	Kootenay Lake General Hospital ¹	Pub.	Gen.	Lay	12	7.1	59.1
New Westminster (Vancouver)(M.A.)	Woodlands	Pub.	H. Retard.	Prov.	983	1,025.1	104.3

See footnotes and abbreviations at end of directory. - Voir notes et abréviations à la fin du répertoire.

Directory A. Psychiatric Inpatient Facilities, 1975 - Concluded

Répertoire A. Hôpitaux de soins psychiatriques, 1975 - fin

Location Emplacement	Name Nom	Category Catégorie	Type of institution Affectation	Ownership Propriété	Psychiatric bed capacity Capacité en lits psychiatriques	Average inpatient population ¹ Moyenne d'hospita- lisés ¹	Percentage occupancy ² Pourcentage d'occupation ²
British Columbia - Colombie-Britannique - Concluded - fin:							
North Vancouver (Vancouver)(M.A.)	Lions Gate Hospital	Pub.	Gen.	Lay	40	35.3	88.2
North Surrey	Surrey Memorial Hospital	Pub.	Gen.	Lay	20	16.6	82.9
Penticton	Penticton Hospital	Pub.	Gen.	Lay	8	10.6	132.7
Prince George	Prince George Regional Hospital	Pub.	Gen.	Lay	26	15.1	58.0
Terrace	Skeena View Lodge	Pub.	A.S.H.	Prov.	170	162.6	95.6
Trail	Trail Regional Hospital	Pub.	Gen.	Lay	24	19.9	83.1
Tranquille	Tranquille School	Pub.	H. Retard.	Prov.	419	423.4	101.0
Vancouver	Shaughnessy Hospital	Pub.	Gen.	Lay	42	31.3	74.5
Vancouver	St. Paul's Hospital ¹	Pub.	Gen.	Rel.	40	5.8	14.5
Vancouver	St. Vincent's Hospital ¹	Pub.	Gen.	Rel.	20	16.4	82.2
Vancouver	University of British Columbia Health Sciences Centre Hospital	Pub.	Ps. H.	Lay	60	60.1	100.1
Vancouver	Vancouver General Hospital	Pub.	Gen.	Lay	81	43.8	54.0
Vancouver	Venture ¹	Pub.	Ment. Oth.	Prov.	16	7.1	44.5
Vancouver	Vista ¹	Pub.	Ment. Oth.	Prov.	12	7.3	60.5
Vernon	Dellview Hospital	Pub.	A.S.H.	Prov.	190	171.4	90.2
Vernon	Vernon Jubilee Hospital	Pub.	Gen.	Lay	12	8.9	74.1
Victoria	Royal Jubilee Hospital	Pub.	Gen.	Lay	120	100.4	83.6
Victoria	Glendale Lodge Hospital	Pub.	H. Retard.	Prov.	320	298.3	93.2

¹ Based on period of operation. - D'après la période d'activité.

² Based on rated bed capacity. - Basé sur la capacité théorique en lits.

Note: Figures in brackets are for affiliated foyers. - Nota: Les chiffres entre parenthèses concernent les foyers affiliés.

M.A. Metropolitan Area - Zone métropolitaine

Category - Catégorie

Pub. Public
Prop. Proprietary - Privé
Fed. Federal - Fédéral

Type of institution - Affectation

Alc. Hospital for alcoholics - Hôpital pour alcooliques
A.S.H. Home for the aged and senile - Hôpital de repos pour personnes âgées et vieillards
Chr. Chronic diseases hospital - Hôpital pour maladies chroniques
Dist. Chld. Hospital for emotionally disturbed children - Hôpital pour enfants affectivement perturbés
Ep. H. Epilepsy hospital - Hôpital pour épileptiques
Gen. General hospital - Hôpital général
H. Retard. Hospital for retardates - Hôpital pour attardés
Ment. Mental hospital - Établissement pour maladie mentale
Ps. H. Psychiatric hospital - Établissement psychiatrique
Rehab. Rehabilitation hospital - Établissement de réadaptation
Ment. Oth. Mental other - Autre mental

Ownership - Propriété

D.V.A. Department of Veterans Affairs - Affaires des anciens combattants
Lay Lay - Laïque
Mun. Municipal
Prop. Proprietary - Particulier
Prov. Provincial
Rel. Religious - Religieux

DIRECTORY - B - RÉPERTOIRE

Directory B. Mental Health Clinics and Outpatient Departments, 1975

Répertoire B. Dispensaires d'hygiène mentale, 1975

Location — Emplacement	Name — Nom	Type of patient ¹ — Genre de malade ¹
Newfoundland - Terre-Neuve:		
Carbonear, Carbonear Community Red Cross Memorial Hospital	Psychiatric Clinic	A, C
Corner Brook, Western Memorial Hospital, (Christopher Fisher Division)	Psychiatric Clinic	A, C
Gander, James Paton Memorial Hospital	Psychiatric Clinic	A
Grand Falls, Central Newfoundland Hospital	Psychiatric Day Care Service
St. Anthony, Charles S. Curtis Memorial Hospital	Psychiatric Clinic	A, C
St. John's, Dr. Charles A. Janeway Child Health Centre	Psychiatric Clinic	C
St. John's, St. John's General Hospital	Psychiatric Clinic
St. John's, Waterford Hospital	Day Care Treatment Centre	A
St. John's, Salvation Army Grace General Hospital	Psychiatric Clinic	A, C
St. John's, St. Clare's Mercy Hospital	Psychiatric Clinic	A
Prince Edward Island - Île-du-Prince-Édouard:		
Charlottetown	Mental Health Clinic	A, C
Summerside	Mental Health Clinic	A, C
Nova Scotia - Nouvelle-Écosse:		
Amherst	Cumberland Mental Health Centre	A, C
Antigonish, St. Martha's Hospital	Eastern Counties Mental Health Centre	A, C
Bridgewater	South Shore Mental Health Centre	A, C
Digby	Digby-Annapolis Mental Health Service Board	A, C
Halifax	Atlantic Child Guidance Centre	C
Halifax, Camp Hill Hospital	Psychiatric Clinic	A
Halifax, Canadian Forces Hospital	Outpatient Clinic	A
New Glasgow	Pictou County Mental Health Clinic	A, C
Sydney	Cape Breton Mental Health Centre	A, C
Truro	Cobequid Mental Health Centre	A, C
Wolfville	Fundy Mental Health Centre	A, C
Yarmouth, Yarmouth Regional Hospital	Department of Psychological Medicine	A, C
New Brunswick - Nouveau-Brunswick:		
Bathurst	Mental Health Clinic	A, C
Campbellton	Mental Health Clinic	A, C
Caraquet	Mental Health Clinic	A, C
Chatham	Mental Health Clinic	A, C
Edmundston, Hôtel-Dieu	Clinique Psycho-Sociale	A, C
Fredericton, Victoria Public Hospital	Mental Health Clinic	A, C
Grand Falls	Mental Health Clinic	A, C
Moncton	Mental Health Clinic	A, C
Saint John	Mental Health Clinic	A, C
St. Stephen	Mental Health Clinic	A, C
St. Anne de Kent	Mental Health Clinic	A, C
Woodstock	Mental Health Clinic	A, C
Québec:		
Amos, Centre Hospitalier Hôtel-Dieu d'Amos	Service de psychiatrie et de toxicomanie	A, E
Arthabaska, Centre Hospitalier Hôtel-Dieu d'Arthabaska	Service de psychiatrie	A, E
Asbestos, Centre Hospitalier d'Asbestos	Clinique externe de psychiatrie
Baie St-Paul, Centre Hospitalier de Charlevoix	Service de psychiatrie
Bernierville, Hôpital St-Julien	Clinique psychiatrique
Berthierville	Clinique externe de psychiatrie	A, E
Buckingham, Centre Hospitalier de Buckingham	Service de psychiatrie	A, E
Cap de la Madeleine, Hôpital Cloutier	Service de psychiatrie
Châteauguay	Clinique externe de psychiatrie
Chicoutimi, Hôpital de Chicoutimi Inc.	Service de psychiatrie
Chicoutimi-Nord, Institut Roland Saucier	Service de psychiatrie	A, E
Drummondville, Hôpital Ste-Croix	Clinique externe de psychiatrie infantile	A, E
Drummondville	Service d'alcoolisme et toxicomanie	A
Gaspé, Hôtel-Dieu de Gaspé	Service de psychiatrie
Gaspé, Sanatorium Ross	Service de psychiatrie
Granby	Clinique externe psychiatrique	A
Greenfield Park, Hôpital Charles LeMoine	Service de psychiatrie
Hauterive, Hôtel-Dieu de Hauterive	Service de psychiatrie
Hull, Centre Hospitalier Pierre Janet	Service de psychiatrie	A, E
Hull, Centre hospitalier du Sacre-Coeur	Service de consultations pour alcooliques et toxicomanes	A, E
Joliette, Hôpital St-Charles-de-Joliette	Service de psychiatrie	A, E
L'Annonciation, Hôpital des Laurentides	Service de psychiatrie	A
L'Assomption	Clinique externe de psychiatrie
La Sarre, Centre Hospitalier St-François d'Assise de la Sarre	Clinique externe de psychiatrie
La Tuque, Hôpital St-Joseph de la Tuque	Clinique Maurice Nord	A, E
Lac Etchemin, Sanatorium Bégin	Service de psychiatrie	A, E
Lachute	Clinique externe de psychiatrie	A
Laval, Clinique psychiatrique de Duvernay	Clinique externe de psychiatrie
Laval, Clinique psychiatrique de Laval est	Clinique externe de psychiatrie
Lévis, Hôtel-Dieu de Lévis	Service de psychiatrie	A, E
Longueuil	Clinique externe de psychiatrie	A
Malartic, La Corporation de l'Hôpital Malartic Inc.	Service de psychiatrie	A, E
Maniwaki	Clinique externe de psychiatrie	A, E

See footnotes and abbreviations at end of directory. - Voir notes et abréviations à la fin du répertoire.

Directory B. Mental Health Clinics and Outpatient Departments, 1975 - Continued

Répertoire B. Dispensaires d'hygiène mentale, 1975 - suite

Location Emplacement	Name Nom	Type of patient ¹ Genre de malade ¹
Québec - Concluded - fin:		
Matagami, Hôpital Isle-Dieu Incorporé	Bureau d'évaluation psychiatrique	..
Mont-Joli, Hôpital de Mont-Joli Incorporé	Service de psychiatrie	..
Mont-Laurier	Clinique externe de psychiatrie	A
Montmagny, Hôtel-Dieu de Montmagny	Service de psychiatrie	A, E
Montréal, Centre Clairséjour	Service de psychiatrie	A, E
Montréal, Clinique de psychiatrie de Cartierville	Clinique externe de psychiatrie	..
Montréal, Hôpital Général Fleury Incorporé	Service de psychiatrie	..
Montréal, Hôpital Jean Talon	Service de psychiatrie	..
Montréal, Hôpital Louis-H. Lafontaine	Service de psychiatrie	..
Montréal, Hôpital Maisonneuve - Rosemont	Service de psychiatrie	A, E
Montréal, Hôpital Notre-Dame	Service de psychiatrie	A, E
Montréal, Hôpital Rivière-des-Prairies	Service de psychiatrie	A, E
Montréal, Hôpital Sainte-Justine	Clinique de psychiatrie infantile	A, E
Montréal, Hôpital Ste-Jeanne-d'Arc	Service de psychiatrie	A
Montréal, Hôpital St-Luc	Service de psychiatrie	..
Montréal, Hôtel-Dieu de Montréal	Service de psychiatrie	A
Montréal, Pavillon Albert Prévost	Service de psychiatrie	A, E
Montréal, Jewish General Hospital	Psychiatric services	A, E
Montréal, Montréal General Hospital	Psychiatric services	A, E
Montréal	Mental Hygiene Institute Inc.	..
Montréal, Queen Elizabeth Hospital	Psychiatric services	A, E
Montréal, Queen Mary Veteran's Hospital	Psychiatric services	..
Montréal, Reddy Memorial Hospital	Psychiatric Services	A
Montréal, Royal Victoria Hospital	Psychiatric Services	..
Montréal, St. Mary's Hospital	Psychiatric Services	A, E
Montréal, The Montreal Children's Hospital	Psychiatric Services	C - E
Montréal, McGill University	Section psychiatrique du service de santé des étudiants	A
Montréal, Université du Québec	Service de santé	A
Nicolet, Hôpital du Christ-Roi	Service de psychiatrie	..
Noranda, Centre Hospitalier Rouyn-Noranda	Service de psychiatrie	..
Pointe Claire, The Lakeshore General Hospital	Service de psychiatrie	A, E
Québec, Centre Hospitalier de l'Université de Laval	Service de psychiatrie	..
Québec, Clinique Roy-Rousseau	Service de psychiatrie	..
Québec, Jeffrey Hale's Hospital	Psychiatric Services	A
Québec, Hôpital de l'Enfant-Jésus	Service de psychiatrie	A, E
Québec, Hôpital du Christ-Roi	Clinique externe de psychiatrie	A
Québec, Hôpital du St-Sacrement	Clinique neuro-psychiatrique	A, E
Québec, Hôpital St-François d'Assise	Clinique neuro-psychiatrique	A, E
Québec, Hôpital St-François d'Assise	Service d'alcoolologie et de toxicologie	A
Québec, Hôpital St-Michel-Archange	Service de psychiatrie	..
Québec, Hôtel-Dieu de Québec	Service de psychiatrie	A, E
Québec, Hôtel-Dieu du Sacré-Coeur de Jésus	Service de psychiatrie	A, E
Rawdon	Clinique externe de psychiatrie	..
Repentigny, Hôpital Le Gardeur Inc.	Clinique externe de psychiatrie	..
Rimouski, Hôpital St-Joseph	Service de psychiatrie infantile	..
Rivière-du-Loup, Hôtel-Dieu de Rivière-du-Loup	Service de psychiatrie	A
Rivière-du-Loup, Hôtel-Dieu de Rivière-du-Loup	Service d'alcoolisme et autres toxicomanies	..
Roberval, Hôpital Hôtel-Dieu de Roberval	Service de psychiatrie	A, E
Roberval	Centre psychiatrique de Roberval	..
Ste-Agathe-des-Monts	Clinique de santé mentale	A, E
Ste-Anne-des-Monts, Corporation de l'Hôpital des Monts	Centre-médico-social des Monts inc.	A, E
St-Eustache	Clinique de psychiatrie	A
St-Gabriel-de-Brandon	Clinique externe de psychiatrie	..
St-Georges Ouest, Hôtel-Dieu Notre-Dame-de-Beauce	Centre de jour de psychiatrie	A
St-Hyacinthe, Hôpital Honoré Mercier Inc.	Service de psychiatrie	A, E
St-Jean, Hôpital du Haut-Richelieu	Service de psychiatrie	A, E
Saint-Jérôme, Hôtel-Dieu de St-Jérôme	Service de psychiatrie	A, E
St-Jérôme	Centre psycho-social	..
Saint-Laurent	Clinique externe de psychiatrie	A, E
St-Michel-des-Saints	Clinique externe de psychiatrie	..
Sept-Îles, Corporation de l'Hôpital de Sept-Îles	Clinique externe de psychiatrie	..
Shawinigan-sud, Centre Hospitalier Régional de la Mauricie	Clinique externe de psychiatrie	A, E
Sherbrooke, Hôtel Dieu de Sherbrooke	Service de psychiatrie	A, E
Sherbrooke, Sherbrooke Hospital	Psychiatric Services	A, E
Sherbrooke, Hôpital St-Vincent-de-Paul de Sherbrooke	Service de psychiatrie	A, E
Sorel, Hôtel-Dieu de Sorel	Service de psychiatrie	A, E
Thetford Mines, Hôpital Général de la Région de l'Amiante Inc.	Service de psychiatrie	A, E
Trois-Rivières	L'Institut psycho-social	A
Val d'Or, Hôpital St-Sauveur	Service de psychiatrie	A, E
Valleyfield, Centre Hospitalier de Valleyfield	Service de psychiatrie	A, E
Verdun, Hôpital Douglas	Centre de psychiatrie communautaire	A, E
Verdun, Douglas Hospital	Psychiatric Clinic	..
Ville-Marie, Centre Hospitalier St-Famille	Clinique externe de psychiatrie	..
Ontario:		
Barrie, Royal Victoria Hospital of Barrie	Psychiatric Services	A, C
Belleville, Belleville General Hospital	Mental Health Clinic	A, C
Belleville, Belleville General Special Nursery School	Department of Psychiatry	A, C
Bracebridge	Mental Health Clinic	A, C
Brantford, Brantford General Hospital	Community Mental Health Centre	A, C
Brockville, Ontario Hospital	Mental Health Clinic	A, C
Burlington, Joseph Brant Memorial Hospital	Mental Health Clinic	A, C
Cedar Springs, Southwestern Regional Centre	Outpatient Department	A, C

See footnotes and abbreviations at end of directory. - Voir notes et abréviations à la fin du répertoire.

Directory B. Mental Health Clinics and Outpatient Departments, 1975 - Continued

Répertoire B. Dispensaires d'hygiène mentale, 1975 - suite

Location - Emplacement	Name - Nom	Type of patient ¹ - Genre de malade ¹
Ontario - Concluded - fin:		
Chatham	Mental Health Clinic	A, C
Cornwall, Cornwall General Hospital	Mental Health Clinic	A, C
Downsview, Dellcrest Children's Centre	Mental Health Clinic	A, C
Etobicoke, Queensway General Hospital	Mental Health Clinic	A, C
Goderich, Ontario Hospital	Outpatient Department	A, C
Guelph, Community Psychiatric Hospital	Mental Health Clinic	A, C
Hamilton, Chedoke-McMaster Centre	Child and Family Centre	A, C
Hamilton, McMaster University Medical Centre	Community Psychiatric Services	A, C
Hamilton-Wentworth	Mental Health Clinic	A, C
Hamilton, Hamilton Civic Hospitals ²	Psychiatric Clinic	A, C
Hamilton, Hamilton Psychiatric Hospital	Mental Health Clinic	A, C
Hamilton, St. Joseph's Hospital	Psychiatric Outpatient Department (part-time)	A, C
Kingston, Kingston General Hospital	Child and Family Psychiatric Clinic	A, C
Kingston, Kingston General Hospital	Family Court Clinic	A, C
Kingston, Kingston General Hospital	Community Mental Health Clinic	A
Kingston, Kingston Psychiatric Hospital	Outpatient Services	A, C
Kitchener, Kitchener-Waterloo Hospital	Mental Health Clinic	A, C
London, Children's Psychiatric Research Institute	Outpatient Department (did not report - n'a pas rapporté)	A, C
London, Mme Vanier Children's Services	Outpatient Department	C
London, London Psychiatric Hospital	Mental Health Clinic and Therapeutic Community Clinic	A, C
London, Victoria Hospital	Child Guidance Clinic (did not report - n'a pas rapporté)	A, C
London, Victoria Hospital	Outpatient Department	A, C
London, Westminster Hospital	Outpatient Department	A
Mississauga, Mississauga Hospital	Community Psychiatric Services	A, C
Newmarket, York County Hospital	Psychiatric Outpatient Services	A, C
Niagara Falls, Greater Niagara General Hospital	Psychiatric Outpatient Clinic	A, C
Oakville, Oakville-Trafalgar Memorial Hospital	Mental Health Clinic	A, C
Oshawa	Mental Health Clinic	A, C
Ottawa, Montfort Hospital	Mental Health Clinic	A, C
Ottawa, National Defence Medical Centre	Outpatient Department	A
Ottawa, Ottawa Civic Hospital	Department of Psychiatry	A, C
Ottawa, Ottawa General Hospital	Family and Child Psychiatry	A, C
Ottawa, Ottawa General Hospital	Outpatient Department of Psychiatry	A
Ottawa, Royal Ottawa Hospital	Children's Day Care Centre	C
Ottawa, Royal Ottawa Hospital	Adult and Child Day Care Centre	A, C
Ottawa, Royal Ottawa Hospital	Mental Health Clinic	A, C
Owen Sound, Dr. Mackinnon Phillips Hospital	Mental Health Clinic	A, C
Peterborough, Peterborough Civic Hospital	Community Mental Health Clinic	A, C
Rexdale, Thistletown Regional Centre for Children & Adolescents	Outpatient Department	A, C
Richmond, York Central Hospital	Mental Health Services	A, C
St. Catharines, St. Catharines General Hospital	Outpatient Psychiatric Services	A, C
St. Thomas, St. Thomas Psychiatric Hospital	Mental Health Clinic	A, C
Sarnia, Sarnia General Hospital	Psychiatric Outpatient Services	A, C
Sarnia, Sarnia General Hospital	Day Care Centre	A
Sault Ste. Marie, General Hospital	Community Psychiatric Services	A, C
South Porcupine, Northeastern Psychiatric Hospital	Outpatient Department	A, C
Stratford	Mental Health Centre	A, C
Sudbury, Sudbury and Algoma Sanatorium	Psychiatric Clinic	A, C
Thunder Bay, Lakehead Psychiatric Hospital	Children's Outpatient Clinic	A, C
Thunder Bay	McKellar Psychiatric Clinic	A, C
Toronto, Clarke Institute of Psychiatry	Child and Adolescent Services	A, C
Toronto, Clark Institute of Psychiatry	Adult Outpatient Department	A, C
Toronto, Clarke Institute of Psychiatry	Forensic Outpatient Clinic	A, C
Toronto, Surrey Place Centre	Outpatient Department	A, C
Toronto, Mount Sinai Hospital	Department of Psychiatry	A, C
Toronto, Toronto East General and Orthopaedic Hospital	Mental Health Clinic	A, C
Toronto, Toronto East General and Orthopaedic Hospital	Crisis Intervention Unit	A, C
Toronto, St. Joseph's Hospital	Outpatient Department	A, C
Toronto, The Hospital for Sick Children	Clinic of Psychological Medicine (did not report - n'a pas rapporté)	A, C
Toronto, Toronto General Hospital	Mental Health Clinic	A
Toronto	Borough of York Child and Family Psychiatric Clinic	A, C
Toronto, C. M. Hinks Treatment Centre	Mental Health Clinic	A, C
Toronto, The Toronto Western Hospital	Mental Health Clinic	A, C
Welland, Welland County General Hospital	Mental Health Clinic	A, C
Weston, Humber Memorial Hospital	Mental Health Clinic	A, C
Whitby, Ontario Hospital	Community Mental Health Clinic	A
Willowdale, North York Branson Hospital	Mental Health Unit, Outpatient Department	A
Willowdale, North York General Hospital	Mental Health Clinic	A, C
Windsor, Windsor Western Hospital Centre	Regional Children's Centre	A, C
Windsor, Windsor Western Hospital Centre - I.O.D.E. Unit	Outpatient Department	A, C
Manitoba:		
Brandon, Brandon Mental Health Centre	Outpatient Services	A, C
Portage-la-Prairie, Manitoba School for Retardates	Outpatient Department	A, C
St. Boniface, St. Boniface General Hospital	Psychiatric Outpatient Department	A, C
Selkirk	Mental Health Centre	A, C
Winkler, Eden Mental Health Centre	Mental Health Centre	A, C
Winnipeg, Deer Lodge Hospital	Outpatient Psychiatric Clinic	A
Winnipeg, Health Science Centre	Outpatient Department	
Winnipeg, Salvation Army Grace General Hospital, St. James Div.	Department of Psychiatry	A
Winnipeg, Victoria General Hospital	Outpatient Department	A, C

See footnotes and abbreviations at end of directory. - Voir notes et abréviations à la fin du répertoire.

Directory B. Mental Health Clinics and Outpatient Departments, 1975 - Continued

Répertoire B. Dispensaires d'hygiène mentale, 1975 - suite

Location Emplacement	Name Nom	Type of patient ¹ Genre de malade ¹
Saskatchewan:		
Assiniboia	Mental Health Clinic (part-time)	A, C
Biggar	Mental Health Clinic (part-time)	A, C
Big River	Mental Health Clinic (part-time)	A, C
Canora, Canora Union Hospital	Mental Health Clinic (part-time)	A, C
Esterhazy	Esterhazy Clinic (part-time)	A, C
Estevan	Mental Health Clinic (part-time)	A, C
Foam Lake	Mental Health Clinic	A, C
Fort Qu'Appelle	Mental Health Clinic (part-time)	A, C
Gravelbourg	Mental Health Clinic (part-time)	A, C
Grenfell	Mental Health Clinic (part-time)	A, C
Hafford	Mental Health Clinic (part-time)	A, C
Hudson Bay	Mental Health Clinic (part-time)	A, C
Ituna	Mental Health Clinic (part-time)	A, C
Kamsack	Mental Health Clinic (part-time)	A, C
Kelvington	Mental Health Clinic (part-time)	A, C
Kerrobert	Mental Health Clinic (part-time)	A, C
Kindersley, Kindersley Union Hospital	Mental Health Clinic (part-time)	A, C
Langenburg	Mental Health Clinic (part-time)	A, C
La Ronge	La Ronge Clinic (part-time)	A, C
Leader	Mental Health Clinic (part-time)	A, C
Lloydminster	Mental Health Clinic (part-time)	A, C
Maple Creek	Mental Health Clinic (part-time)	A, C
Meadow Lake, Meadow Lake Union Hospital	Mental Health Clinic (part-time)	A, C
Melfort, Melfort Union Hospital	Mental Health Clinic (part-time)	A, C
Melville	Mental Health Clinic (part-time)	A, C
Moose Jaw, Moose Jaw Union Hospital	Mental Health Clinic	A, C
Moosomin	Mental Health Clinic (part-time)	A, C
Nipawin	Mental Health Clinic (part-time)	A, C
Norquay	Mental Health Clinic (part-time)	A, C
North Battleford, Saskatchewan Hospital	Mental Health Clinic	A, C
Ponteix	Mental Health Clinic (part-time)	A, C
Porcupine Plain	Mental Health Clinic (part-time)	A, C
Preeceville	Mental Health Clinic (part-time)	A, C
Prince Albert	Mental Health Clinic	A, C
Radville	Mental Health Clinic (part-time)	A, C
Regina	Mental Health Clinic	A, C
Regina	Youth Services, Regina Clinic	A, C
Rosetown	Mental Health Clinic (part-time)	A, C
Rose Valley	Mental Health Clinic (part-time)	A, C
Saskatoon, University Hospital	Department of Psychiatry	A, C
Saskatoon	MacNeil Clinic	A, C
Saskatoon	Mental Health Clinic	A
Shaunavon	Mental Health Clinic (part-time)	A, C
Spiritwood	Mental Health Clinic (part-time)	A, C
Swift Current	Mental Health Clinic	A, C
St. Walburg	Mental Health Clinic (part-time)	A, C
Tisdale	Mental Health Clinic (part-time)	A, C
Turtleford	Mental Health Clinic (part-time)	A, C
Unity	Mental Health Clinic (part-time)	A, C
Uranium City	Mental Health Clinic (part-time)	A, C
Wadena, Wadena Union Hospital	Mental Health Clinic (part-time)	A, C
Watrous	Watrous Clinic (part-time)	A, C
Weyburn, Weyburn Union Hospital	Mental Health Clinic (part-time)	A, C
Weyburn, Psychiatric Centre	Mental Health Clinic	A, C
Wilkie, Wilkie Union Hospital	Mental Health Clinic (part-time)	A, C
Wynyard	Mental Health Clinic (part-time)	A, C
Yorkton, Yorkton Union Hospital	Mental Health Clinic	A, C
Alberta:		
Calgary, Calgary General Hospital	Psychiatric Unit	..
Calgary, Foothills Provincial General Hospital	Outpatient Day Care and Home Care Program (did not report - n'a pas rapporté)	..
Calgary	Alberta Guidance Clinic (did not report - n'a pas rapporté)	A, C
Edmonton, Alberta Hospital	Alberta Guidance Clinic	A, C
Edmonton, Misericordia Hospital	Mental Health Clinic (did not report - n'a pas rapporté)	..
Edmonton, Royal Alexandra Hospital	Department of Psychiatry (did not report - n'a pas rapporté)	..
Edmonton, University of Alberta Hospital	Outpatient Department (did not report - n'a pas rapporté)	..
Edmonton, Community Health Service	Alberta Guidance Clinic	A, C
Grande Prairie	Alberta Guidance Clinic	A, C
Lethbridge	Alberta Guidance Clinic	A, C
Medicine Hat	Alberta Guidance Clinic	A, C
Peace River	Alberta Mental Health Services	A, C
Ponoka, Alberta Hospital	Alberta Community Nursing Department	..
Ponoka, Alberta Hospital	Provincial Guidance Clinic (part-time) (did not report - n'a pas rapporté)	..
Red Deer, Alberta School Hospital	Alberta Guidance Clinic	A, C
St. Paul	Alberta Mental Health Services	A, C
Vegreville	Alberta Mental Health Services	A, C
British Columbia - Colombie-Britannique:		
Abbotsford	Mental Health Centre	A, C
Abbotsford, Matsqui-Sumas Abbotsford General Hospital	Outpatient Department (did not report - n'a pas rapporté)	..

See footnotes and abbreviations at end of directory. - Voir notes et abréviations à la fin du répertoire.

Directory B. Mental Health Clinics and Outpatient Departments, 1975 - Concluded

Répertoire B. Dispensaires d'hygiène mentale, 1975 - fin

Location - Emplacement	Name - Nom	Type of patient ¹ - Genre de malade ¹
British Columbia - Concluded - Colombie-Britannique - fin:		
Burnaby	British Columbia Youth Development Centre	C
Burnaby	Central Team	A
Burnaby	Children's Team	C
Burnaby	Day Programs	A
Burnaby	North Team	A
Burnaby	South Team	A
Campbell River	Outpatient Department Treatment Unit (Drug & Alcohol)	
Chilliwack	Mental Health Centre (did not report - n'a pas rapporté)	A, C
Chilliwack, Chilliwack General Hospital	Outpatient Department Day Care	
Comox, St. Joseph's General Hospital	Outpatient Department Day Care	
Coquitlam	Outpatient Department Treatment Unit (Drug & Alcohol)	
Courtenay	Mental Health Centre	A, C
Cranbrook	Mental Health Centre	A, C
Cranbrook, Cranbrook and District Hospital	Outpatient Department Day Care	
Duncan	Mental Health Centre	A, C
Duncan, Cowichan and District Hospital	Outpatient Department Day Care	
Fort St. John	Mental Health Centre	A, C
Kamloops	Mental Health Centre	A, C
Kamloops, Royal Inland Hospital	Outpatient Department Day Care	
Kelowna	Mental Health Centre	A, C
Kelowna, Kelowna General Hospital	Outpatient Department Day Care	
Langley	Mental Health Centre	A, C
Maple Ridge	Mental Health Centre	A, C
Nanaimo	Mental Health Centre	A, C
Nanaimo	Outpatient Department Treatment Unit (Drug & Alcohol)	A
Nanaimo, Nanaimo Regional General Hospital	Outpatient Department Day Care	
Nelson	Mental Health Centre (did not report - n'a pas rapporté)	A, C
Nelson, Kootenay Lake General Hospital	Outpatient Department Day Care	
New Westminster	Mental Health Centre (did not report - n'a pas rapporté)	
New Westminster, Woodlands	Outpatient Department	A, C
Penticton	Mental Health Centre	A, C
Penticton, Penticton Hospital	Outpatient Department Day Care	A
Port Alberni	Mental Health Centre	A, C
Port Coquitlam	Mental Health Centre	A, C
Powell River	Mental Health Centre	A, C
Prince George	Mental Health Centre	A, C
Prince George	Outpatient Department Treatment Unit (Drug & Alcohol)	A
Prince George, Prince George Regional Hospital	Outpatient Department Day Care	
Prince Rupert	Mental Health Centre	A, C
Saanich	Mental Health Centre	A, C
Sechelt	Mental Health Centre	A, C
Squamish	Mental Health Centre	A, C
Surrey	Mental Health Centre	A, C
Surrey, Surrey Memorial Hospital	Outpatient Department Day Care	
Terrace	Mental Health Centre	A, C
Trail	Mental Health Centre	A, C
Trail	Outpatient Department Treatment Unit (Drug & Alcohol)	A
Trail, Trail Regional Hospital	Outpatient Department Day Care	
Tranquille	Tranquille Outpatient Department	A, C
North Vancouver	Mental Health Clinic	C
North Vancouver, Lions Gate Hospital	Outpatient Department Day Care	A
Vancouver	Blenheim House	C
Vancouver	Broadway Clinic	A
Vancouver, Forensic Psychiatric Institute	Forensic Outpatient Clinic	A
Vancouver	Kitsilano Community Care Team	A, C
Vancouver	Mt. Pleasant Community Care Team	A, C
Vancouver	Richmond Community Care Team	A
Vancouver, St. Paul's Hospital	Outpatient Department Day Care	A
Vancouver, St. Vincent's Hospital	Day Care	A
Vancouver, Shaughnessy Hospital	Outpatient Department Day Care	A
Vancouver	South Vancouver Community Care Team	A, C
Vancouver	Strathcona Community Care Team	A
Vancouver, University of British Columbia Centre Hospital	Child and Family Outpatient Department	A, C
Vancouver, University of British Columbia Health Sciences	Adult Outpatient Services	A
Vancouver, Vancouver General Hospital	Outpatient Department	A
Vancouver	West End Community Care Team	A, C
Vancouver	West Side Community Care Team	A, C
Vernon	Mental Health Centre	A, C
Vernon, Vernon Jubilee Hospital	Day Care	
Victoria	Glendale Lodge Outpatient Department	A, C
Victoria	Integrated Services for Child & Family Development	A, C
Victoria	Mental Health Centre	A
Victoria, Forensic Commission	Forensic Commission Outpatient Clinic	A
Victoria Royal Jubilee Hospital	Eric Martin - Outpatient Department	A
Whalley	Mental Health Centre	A, C
Williams Lake	Mental Health Centre	A, C

¹ A - Adults; C - Children. - A - Adultes; E - Enfants.
² Includes - Comprend: Hamilton General (and - et) Henderson General.

DIRECTORY - C - RÉPERTOIRE

Directory C. Facilities¹ for the Treatment of Emotionally Disturbed Children, 1975
 Répertoire C. Installations¹ pour le traitement des enfants affectivement perturbés, 1975

Location — Emplacement	Name — Nom	Owner- ship — Pro- priété	Beds and cribs — Lits d'adultes et d'enfants
Newfoundland - Terre-Neuve:			
St. Johns, Pleasantville, P.O. Box 5578	Dr. Charles A. Janeway Child Health Centre	Prov.	13
Nova Scotia - Nouvelle-Écosse:			
Dartmouth (Halifax) (M.A.)			
	Nova Scotia Hospital:		
	Mackay House	Prov.	18
	Children's Ward	Prov.	22
	Izaak Walton Killam Hospital for Children (Psychiatric Unit)	Lay	10
New Brunswick - Nouveau-Brunswick:			
Saint John, West			
Box 3280, Sand Cove Rd.	William F. Roberts Hospital School	Prov.	..
Québec:			
Bernierville			
	Hôpital Saint Julien	Rel.	..
Cap Rouge			
	Maison Notre-Dame de la Garde	56
Montréal, 5770 Côte des Neiges			
	Centre Marie-Vincent	30
Montréal, 500 Ave. Claremount			
	Maison Clairsejour	Lay	48
Montréal, 1471 Crescent St.			
	Girl's Counselling Centre Inc. (Crescent House)	12
Montréal, 6600 Champlain Blvd.			
	Douglas Hospital Children's Services	Lay	168
Montréal, 52 est, Sherbrooke			
	École secondaire Sainte-Agnès	90
Montréal, 7200 est, boul. Gouin			
	Hôpital Rivière-des-Prairies	Rel.	..
Montréal, 3100 Ellendale			
	Hôpital Sainte-Justine	Lay	14
Montréal, 39 ouest, boul. Gouin			
	Internat du centre d'orientation	22
Montréal, 2300 Tupper St.			
	The Montreal Children's Hospital (Psychiatric Ward)	Lay	12
Sherbrooke			
	Centre hospitalier Universitaire (Département de psychiatrie)	Lay	20
Pierrefonds, 235 boul. des Prairies			
	École Sainte-Dorcitille	90
Pierrefonds, 9469 boul. Gouin			
	École Sainte-Hélène	76
Ontario:			
Ailsa Craig, P.O. Box 100			
	Craigwood	Rel.	30
Aurora, R.R. 2			
	Blue Hills Academy	Lay	23
Barrie, 371 Blake St.			
	Browndale, Ontario
Beaverton			
	Chimo Youth Services
Clarksburg			
	Kerry's Place
Downsview, 95 Faywood Blvd.			
	Adventure Place ²	DC
Downsview, 1651 Sheppard Ave. West			
	Dellcrest Children's Centre	Lay	14
Downsview, 96 Hucknall Rd.			
	Powell-Brown Nursery School ²	Lay	DC
Goderich, Box 71			
	Goderich Psychiatric Hospital	Prov.	14
Haliburton, R.R. No. 1			
	Browndale, Ontario	Lay	80
Hamilton, P.O. Box 590			
	Chedoke McMaster Child Family Centre	Lay	24
Hamilton, 74 Hughston St. S.			
	Hamilton Wentworth Mental Health Clinic ²	Lay	DC
Hamilton, Mountain Brow			
	Hamilton Psychiatric Hospital (Adolescent Unit)	Prov.	20
Hamilton, 526 Upper Paradise Rd.			
	Lynwood Hall Children's Centre	Lay	36
Hamilton, 354 King Street, West			
	Mount St. Joseph Centre	Rel.	18
Kingston, Box 603			
	Kingston Psychiatric Hospital (Beechgrove Children's Unit)	Prov.	16
Kingston, Union St. W.			
	Sunnyside Children's Centre	Lay	16
London, Box 2460, Terminal A			
	Children's Psychiatric Research Institute	Prov.	50
London, Box 2523, Terminal A			
	London Psychiatric Hospital (Adolescent Unit)	Prov.	50
London, 871 Trafalgar St.			
	Madame Vanier Children's Services	Lay	40
London, 1340 Dundas St. East			
	The Salvation Army Children's Village	Rel.	60
Midland			
	Browndale, Ontario	Lay	100
Muskoka			
	Browndale, Ontario	100
Newmarket			
	Browndale, Ontario	Lay	80
Orillia, 60 Peter St. South			
	Tamarac Treatment Centre	Lay	12
Ottawa, 265 Nicholas St.			
	Child Study Centre	Lay	16
Ottawa, 401 Smyth Road, Box 8010			
	Children's Hospital of Eastern Ontario
Ottawa, 1199 Carling Ave.			
	Ottawa - Carleton Regional Residential Treatment Centre	Lay	32
Ottawa, 1145 Carling Ave.			
	Royal Ottawa Hospital	Lay	18
Sarnia, 1310 Murphy Rd.			
	Sarnia-Lambton Centre for Children and Youth ²	Lay	DC
Scarborough, 3275 St. Clair Ave.			
	Sacred Heart Children's Village	Rel.	40
Scarborough, 197 Euclid Ave.			
	West End Crèche ²	Lay	DC
South Porcupine			
	Northeastern Mental Health Centre (Adolescent Unit)	Prov.	30
Sudbury			
	Sudbury Algoma Sanatorium	Prov.	24
Thunder Bay, 600 South Leland			
	Browndale, Ontario	Lay	45
Toronto (Rexdale) 91 Mercury Road			
	Mercury Road Residence
Toronto (Richmond Hill) 10201 Yonge St.			
	York Educational Clinic ²	DC
Toronto, 2344 Eglinton Ave. W.			
	Borough of York - Child and Family Clinic ²	Lay	DC
Toronto, Box 19, Station P.			
	Browndale, Ontario
Toronto, 31 Oriole Road			
	Cecilia Smith Nursery School ²	Lay	DC
Toronto, 170 Elizabeth St.			
	Central Toronto Youth Services ²	DC
Toronto, 440 Jarvis St.			
	C.M. Hincks Treatment Centre	Lay	17
Toronto, 46 St. Clair Gardens			
	Earls Court Children's Home	Lay	33
Toronto, 34 Huntley St.			
	Huntley Youth Services

See footnotes and abbreviations at end of directory. - Voir notes et abréviations à la fin du répertoire.

Directory C. Facilities¹ for the Treatment of Emotionally Disturbed Children, 1975 - Concluded

Répertoire C. Installations¹ pour le traitement des enfants affectivement perturbés, 1975 - fin

Location Emplacement	Name Nom	Owner- ship Pro- priété	Beds and cribs Lits d'adultes et d'enfants
Ontario - Concluded - fin:			
Toronto, 2637 Yonge St.	Integra Foundation ²	Lay	DC
Toronto, 150 Beverley St.	Jewish Family and Child Service
Toronto, 3131 Lakeshore Blvd. West	Lakeshore Psychiatric Hospital (Child and Adolescent Unit)	Prov.	32
Toronto, 33 Dalton Rd.	Oolagen House	Lay	6
Toronto, 48 Rosemeade	Stothers Pre-school Child Care Centre ²	Lay	DC
Toronto, 39 Spadina Road	Youthdale Treatment Centre Ltd.	Lay	20
Toronto, 999 Queen St. W.	Queen Street Mental Health Centre
Waterloo, R.R. 3	Lutherwood	Rel.	14
Wellandport	Horizon's Home
Whitby, Box 613	Whitby Psychiatric Hospital (Adolescent Unit)	Prov.	10
Windsor, 2640 Wells St.	Maryvale Vocational School for Girls	Rel.	60
Windsor, 1453 Prince Rd.	Regional Children's Centre	Lay	32
Windsor, 354 Mill St.	Windsor Group Therapy Project	Lay	9
Manitoba:			
Winnipeg, 768 Victor St.	Children's Home of Winnipeg	..	31
Winnipeg, 700 William Ave.	Future for Youth Inc.	Lay	11
Winnipeg, 2065 Henderson Highway	Knowles School for Boys	..	48
Winnipeg, W. Kildonan	Marymount Residential Centre for Disturbed Girls	..	60
Winnipeg, 159 Mayfair Ave.	Sir Hugh John MacDonald Hostel	..	51
Winnipeg, 442 Scotia St.	St. Agnes' School for Emotionally Disturbed Girls	..	20
Winnipeg, 1476 Portage Ave.	St. Joseph's Vocational School	..	22
Winnipeg, 700 William Ave.	Health Science Centre	Lay	16
Saskatchewan:			
Regina, P.O. Box 875	Ranch Ehrlo	..	40
Alberta:			
Calgary, 535-50th Ave. S.W.	Dominic Saevio Residence	Prop.	9
Calgary, 110-18th Ave. S.W.	Don Bosco House	Prop.	12
Calgary, 230-8th Ave. N.W.	Hilltop Manor	Prop.	14
Calgary, 3004-17th Ave. S.W.	Salvation Army Children's Village	Prop.	50
Calgary, 2223 Anderson Rd. S.W.	William Roper Hull Home	Prop.	94
Calgary, 9080-48th Ave. N.W.	Wood's Christian Home	Prop.	44
Edmonton, 12320-124th St.	Edmonton Diagnostic and Treatment Centre (Westfield)	Prov.	84
Edmonton, 10230-111th Ave.	Glenrose Provincial General Hospital	Prov.	40
Edmonton, 8421-101st Ave.	Mapleridge	Prop.	60
Edmonton, 10525-51st Ave.	Marydale	Prop.	24
Edmonton, Station 23	University of Alberta Hospital - Unit for Emotionally Disturbed Children	Prov.	8
Edmonton, Box 307	Alberta Hospital	Prov.	28
Ponoka	Alberta Hospital (Apollo Unit)	Prov.	30
Red Deer	Alberta School Hospital	Prov.	360
British Columbia - Colombie-Britannique:			
Burnaby, 3405 Willingdon Ave.	The Maples (B.C. Youth Development Centre)	Prov.	30
Cobble Hill	Cedar Lodge School	Lay	40
Creston	Dr. Endicott Home for Retarded Children (Boys and Girls)	Lay	30
Kaladen	South Okanagan Youth Resources Society (Boys and Girls)	Lay	11
Langley	Christholme Society	Lay	24
Langley	House of Concord	Lay	51
Nanaimo	The Island Youth Centre	Prov.	56
New Denver	New Denver Youth Centre	Prov.	32
North Vancouver	St. Christopher School	Lay	22
Penticton, 1295 Manitoba St.	South Okanagan Human Resources	Lay	20
Surrey, 3690-152nd St.	Rose Mary Heights School	Lay	30
Vancouver (City - Ville):			
Vancouver, No. 7 East 17th Ave.	Browndale Brown Camp	Lay	44
Vancouver, 1109-207 West Hastings St.	Central City Mission	Lay	43
Vancouver, 1675 West-10th Ave.	Children's Aid Society of Vancouver (Boys)	Lay	12
Vancouver, 705-193 E. Hastings St.	Elizabeth Fry Society	Lay	26
Vancouver, 1896-West-15th Ave.	Laurel House Society	Lay	7
Vancouver, 343 West-8th Ave.	Nasaika Lodge Society	Lay	14
Vancouver, 3440 Slocan St.	The Children's Foundation	Lay	32
Vancouver, 1309 McLean Dr.	Youth Resources Society	Lay	60
Vanderhoff	Vanderhoff Group Living Home for Retarded Children (Boys and Girls)	Lay	16
Victoria, Rockland Ave.	Pacific Centre for Human Development	Lay	45
Victoria, 4573 Blenkinsop Rd.	Seven Oaks' Children's Treatment Centre	Lay	24

¹ Includes hospitals and units already listed in Directory "A". - Comprend les hôpitaux et les quartiers inscrits déjà au répertoire "A".

² Provides day care only. - Service de jour seulement.

QUELQUES PUBLICATIONS STATISTIQUES SUR LA SANTÉ

En vente à la Distribution des publications, Section des finances,
Statistique Canada, Ottawa

STATISTIQUES DE L'ÉTAT CIVIL

Catalogue

	DATE DUE	DATE DE RETOUR	
84-001 La statistique de l'état civil			
84-203 Causes de décès par provin			
84-204 La statistique de l'état civil			
84-205 La statistique de l'état civil			
84-206 La statistique de l'état civil	MAY 15 1979		
84-207 Principales statistiques de			
Rapports analytiques:			
Tables de survie:			
84-527 Tables de mortalité, Cana			
84-532 Tables de mortalité, Cana			
Autres publications:			
84-528 Mortalité due au suicide,			
84-529 Cardiovasculaire-rénale m			
84-530 Taux de suicide du Canad			
84-531 Mortalité générale, 1950-			
84-533 Variations de la mortalité			
84-534 Mortalité par cancer selor			
83-001 Indicateurs des hôpitaux,			
83-201 Hôpitaux canadiens et de			
83-205 La statistique de l'hygièn			nents, A., Bil.
83-217 La statistique hospitalièr			
83-222 Établissements de soins s			
83-227 La statistique hospitalièr			
Auparavant - 83-210			
83-211			
83-212			
83-228 La statistique hospitalièr			
Auparavant - 83-213			
83-214			
83-215			il.
83-229 La statistique hospitalièr			
Auparavant - 83-216			Bil.
Nota: Voir la préface po			1972 et les années précédentes.
83-220 Main-d'oeuvre sanitaire			
83-223 Main-d'oeuvre sanitaire	LOWE-MARTIN No. 1137		
83-224 Main-d'oeuvre sanitaire - Techniciens en radiologie, A., Bil.			
83-225 Main-d'oeuvre sanitaire - Physiothérapeutes, A., Bil.			
83-226 Soins infirmiers au Canada: Statistiques des soins infirmiers, A., Bil.			
83-230 Main-d'oeuvre sanitaire - Hygiénistes Dentaires, A., Bil.			
83-401 Traitements annuels du personnel infirmier des hôpitaux, Bienn., Bil.			
83-402 Traitements annuels des infirmiers d'hygiène publique, Bienn., Bil.			

STATISTIQUES DE L'HYGIÈNE MENTALE

- 83-204 La statistique de l'hygiène mentale, Vol. I, Admissions et radiations des institutions, A., Bil.
- 83-204P La statistique de l'hygiène mentale, mouvement des malades, Préliminaire, A., Bil. (gratuit)
- 83-208 La statistique de l'hygiène mentale, Vol. II, Les malades inscrits dans les établissements, A., Bil.
- 83-505 *Trends in Hospital Care and Patient Characteristics, 1955-1963*, HS., Angl.
- 83-506 Probabilité d'hospitalisation dans un établissement psychiatrique du Canada, HS., Bil.

STATISTIQUES DE LA MORBIDITÉ

- 82-206 La morbidité hospitalière, A., Bil.
- 82-208 Interventions chirurgicales et traitements, A., Bil.
- 82-209 La morbidité hospitalière, Liste canadienne de diagnostics, A., Bil.
- 82-211 Avortement thérapeutiques, A., Bil.

STATISTIQUES DE L'ÉPIDÉMIOLOGIE

- 82-201 Les maladies à déclaration obligatoire, A., Bil.
- Maladies à déclaration obligatoire, (1924-1968), résumé chronologique, Bil.
- 82-207 Nouveaux sièges primaires de tumeurs malignes au Canada, A., Bil.
- Nouveaux sièges primaires de tumeurs malignes au Canada selon la région de recensement 1969-70 (Supplément à 82-207), A., Bil.
- Registre canadien de la dialyse, Préliminaire, A., Bil.
- 82-212 La statistique de la tuberculose, Morbidité et mortalité, A., Bil.

M. - Mensuel T. - Trimestriel A. - Annuel Bienn. - Biennale HS. - Hors série F. - Français Angl. - Anglais

Outre les publications ci-dessus énumérées, Statistique Canada publie une grande variété de rapports statistiques sur le Canada tant dans le domaine économique que social, y compris des rapports détaillés sur les recensements de 1966 et 1971. On peut se procurer gratuitement un catalogue complet des publications courantes à Statistique Canada, Ottawa (Canada), K1A 0T6.



1010485011

SELECTED PUBLICATIONS ON HEALTH STATISTICS

Obtainable from Publications Distribution Unit, Financial Services Section,
Statistics Canada, Ottawa

VITAL STATISTICS

Catalogue

- 84 - 001 Vital Statistics, Q., Bil.
- 84 - 203 Causes of Death, Provinces by Sex and Canada by Sex and Age, A., Bil.
- 84 - 204 Vital Statistics, Vol. I, Births, A., Bil.
- 84 - 205 Vital Statistics, Vol. II, Marriages and Divorces, A., Bil.
- 84 - 206 Vital Statistics, Vol. III, Deaths, A., Bil.
- 84 - 207 Principal Vital Statistics by Local Areas, A., Bil.

Analytical Reports:

Life Tables:

- 84 - 527 Life Tables, Canada and Provinces, 1965 - 1967, O., Bil.
- 84 - 532 Life Tables, Canada and Provinces, 1970 - 1972, O., Bil.

Other:

- 84 - 528 Suicide Mortality, 1950 - 1968, O., Bil.
- 84 - 529 Cardiovascular-renal Mortality, 1950 - 1968, O., Bil.
- 84 - 530 Canadian Suicide Ratios by Local Areas and by Urban Centres, 1970 - 1972, O., Bil.
- 84 - 531 General Mortality, 1950 - 1972, O., Bil.
- 84 - 533 Mortality Differences in Canada, 1960 - 1962 - 1970 - 1972, O., Bil.
- 84 - 534 Cancer Mortality by Site, 1960 - 1973, O., Bil.

HOSPITAL STATISTICS

- 83 - 001 Hospital Indicators, Q., Bil.
 - 83 - 201 Canadian Hospitals and Related Facilities, A., Bil.
 - 83 - 205 Mental Health Statistics, Vol. III, Institutional Facilities, Services and Finances, A., Bil.
 - 83 - 217 Hospital Statistics, Preliminary Annual Report, A., Bil.
 - 83 - 222 Special Care Facilities, Residential Facilities and Services, A., Bil.
 - 83 - 227 Hospital Statistics, Vol. I, Beds, Services, Personnel, A., Bil.
Formerly - 83 - 210 Hospital Statistics, Vol. I, Hospital Beds, A., Bil.
83 - 211 Hospital Statistics, Vol. II, Hospital Services, A., Bil.
83 - 212 Hospital Statistics, Vol. III, Hospital Personnel, A., Bil.
 - 83 - 228 Hospital Statistics, Vol. II, Expenditures, Revenues, Balance Sheets, A., Bil.
Formerly - 83 - 213 Hospital Statistics, Vol. IV, Balance Sheets, A., Bil.
83 - 214 Hospital Statistics, Vol. V, Hospital Revenues, A., Bil.
83 - 215 Hospital Statistics, Vol. VI, Hospital Expenditures, A., Bil.
 - 83 - 229 Hospital Statistics, Vol. III, Indicators, A., Bil.
Formerly - 83 - 216 Hospital Statistics, Vol. VII, Hospital Indicators, A., Bil.
- Note: See Preface for information re: Volumes I - VII for years previous to and including 1972.

HEALTH MANPOWER STATISTICS

- 83 - 220 Health Manpower - Registered Nurses, A., Bil.
- 83 - 223 Health Manpower - Physicians and Surgeons, A., Bil.
- 83 - 224 Health Manpower - Radiological Technicians, A., Bil.
- 83 - 225 Health Manpower - Physiotherapists, A., Bil.
- 83 - 226 Nursing in Canada: Canadian Nursing Statistics, A., Bil.
- 83 - 230 Health Manpower - Dental Hygienists, A., Bil.
- 83 - 401 Annual Salaries of Hospital Nursing Personnel, Bien., Bil.
- 83 - 402 Annual Salaries of Public Health Nurses, Bien., Bil.

MENTAL HEALTH STATISTICS

- 83 - 204 Mental Health Statistics, Vol. I, Institutional Admissions and Separations, A., Bil.
- 83 - 204P Mental Health Statistics, Patient Movement, Preliminary, A., Bil. (Free)
- 83 - 208 Mental Health Statistics, Vol. II, Patients on Books of Institutions, A., Bil.
- 83 - 505 Trends in Hospital Care and Patient Characteristics, 1955 - 1963, O., E.
- 83 - 506 Expectation of Admission to a Canadian Psychiatric Institution, O., Bil.

HOSPITAL MORBIDITY STATISTICS

- 82 - 206 Hospital Morbidity, A., Bil.
- 82 - 208 Surgical Procedures and Treatments, A., Bil.
- 82 - 209 Hospital Morbidity, Canadian Diagnostic List, A., Bil.
- 82 - 211 Therapeutic Abortions, A., Bil.

EPIDEMIOLOGY STATISTICS

- 82 - 201 Notifiable Diseases, A., Bil.
- Notifiable Diseases, (1924 - 1968), Historical Supplement, Bil.
- 82 - 207 New Primary Sites of Malignant Neoplasms in Canada, A., Bil.
- New Primary Sites of Malignant Neoplasms in Canada by Census District 1969 - 70 (Supplement to 82 - 207), A., Bil.
- Canadian Dialysis Register, Preliminary, A., Bil.
- 82 - 212 Tuberculosis Statistics, Morbidity and Mortality, A., Bil.

M. - Monthly Q. - Quarterly A. - Annual Bien. - Biennial O. - Occasional E. - English F. - French

In addition to the selected publications listed above, Statistics Canada publishes a wide range of statistical reports on Canadian economic and social affairs including detailed reports on the 1966 and 1971 Censuses. A comprehensive catalogue of all current publications is available free on request from Statistics Canada, Ottawa (Canada), K1A 0T6.