

c-3

Catalogue 82-003S14

Catalogue 82-003S14

84-210

1990

c3

# Health Reports

Supplement No. 14

1992 Volume 4 No. 1

Births, 1990

# Rapports sur la santé

Supplément N° 14

1992 Volume 4 N° 1

Naissances, 1990

STATISTICS CANADA	STATISTIQUE CANADA
OCT 13 1992	
LIBRARY BIBLIOTHÈQUE	



82-003S14 — Births, 1990  
Naissances, 1990



Statistics  
Canada

Statistique  
Canada

# Canada

## Data in Many Forms . . .

Statistics Canada disseminates data in a variety of forms. In addition to publications, both standard and special tabulations are offered on computer print-outs, microfiche and microfilm, and magnetic tapes. Maps and other geographic reference materials are available for some types of data. Direct access to aggregated information is possible through CANSIM, Statistics Canada's machine-readable data base and retrieval system.

## How to Obtain More Information

Inquiries about this table and related statistics or services should be directed to:

Information Production Section,  
Canadian Centre for Health Information,

Statistics Canada, Ottawa, K1A 0T6 (Telephone: 951-1746) or to the Statistics Canada reference centre in:

St. John's	(772-4073)	Winnipeg	(983-4020)
Halifax	(426-5331)	Regina	(780-5405)
Montreal	(283-5725)	Edmonton	(495-3027)
Ottawa	(951-8116)	Calgary	(292-6717)
Toronto	(973-6586)	Vancouver	(666-3691)

Toll-free access is provided in all provinces and territories, for users who reside outside the local dialing area of any of the regional reference centres.

Newfoundland and Labrador	1-800-563-4255
Nova Scotia, New Brunswick and Prince Edward Island	1-800-565-7192
Quebec	1-800-361-2831
Ontario	1-800-263-1136
Manitoba	1-800-542-3404
Saskatchewan	1-800-667-7164
Alberta	1-800-282-3907
Southern Alberta	1-800-472-9708
British Columbia (South and Central)	1-800-663-1551
Yukon and Northern B.C. (area served by NorthwTel Inc.)	Zenith 0-8913
Northwest Territories (area served by NorthwTel Inc.)	Call collect 403-495-3028

## How to Order Publications

This table and other Statistics Canada publications may be purchased from local authorized agents and other community bookstores, through the local Statistics Canada offices, or by mail order to Publication Sales, Statistics Canada, Ottawa, K1A 0T6.

1(613)951-7277

Facsimile Number 1(613)951-0792

National toll free order line 1-800-267-6677

Toronto  
Credit card only (973-8018)

## Des données sous plusieurs formes . . .

Statistique Canada diffuse les données sous formes diverses. Outre les publications, des totalisations habituelles et spéciales sont offertes sur imprimés d'ordinateur, sur microfiches et microfilms et sur bandes magnétiques. Des cartes et d'autres documents de référence géographiques sont disponibles pour certaines sortes de données. L'accès direct à des données agrégées est possible par le truchement de CANSIM, la base de données ordiologique et le système d'extraction de Statistique Canada.

## Comment obtenir d'autres renseignements

Toutes demandes de renseignements au sujet de ce tableau ou de statistiques et services connexes doivent être adressées à:

Section de l'information,  
Centre canadien d'information sur la santé,

Statistique Canada, Ottawa, K1A 0T6 (téléphone: 951-1746) ou au centre de consultation de Statistique Canada à:

St. John's	(772-4073)	Winnipeg	(983-4020)
Halifax	(426-5331)	Regina	(780-5405)
Montréal	(283-5725)	Edmonton	(495-3027)
Ottawa	(951-8116)	Calgary	(292-6717)
Toronto	(973-6586)	Vancouver	(666-3691)

Un service d'appel interurbain sans frais est offert, dans toutes les provinces et dans les territoires, aux utilisateurs qui habitent à l'extérieur des zones de communication locale des centres régionaux de consultation.

Terre-Neuve et Labrador	1-800-563-4255
Nouvelle-Écosse, Nouveau-Brunswick et Île-du-Prince-Édouard	1-800-565-7192
Québec	1-800-361-2831
Ontario	1-800-263-1136
Manitoba	1-800-542-3404
Saskatchewan	1-800-667-7164
Alberta	1-800-282-3907
Sud de l'Alberta	1-800-472-9708
Colombie-Britannique (sud et centrale)	1-800-663-1551
Yukon et nord de la C.-B. (territoire desservi par la NorthwTel Inc.)	Zénith 0-8913
Territoires du Nord-Ouest (territoire desservi par la NorthwTel Inc.)	Appelez à frais virés au 403-495-3028

## Comment commander les publications

On peut se procurer ce tableau et les autres publications de Statistique Canada auprès des agents autorisés et des autres librairies locales, par l'entremise des bureaux locaux de Statistique Canada, ou en écrivant à la Section des ventes des publications, Statistique Canada, Ottawa, K1A 0T6.

1(613)951-7277

Numéro du télécopieur 1(613)951-0792

Commandes: 1-800-267-6677 (sans frais partout au Canada)

Toronto  
Carte de crédit seulement (973-8018)



Statistics Canada  
Canadian Centre for Health Information

## Health Reports

Supplement No. 14  
1992 Volume 4 No. 1

### Births, 1990

(formerly included in Catalogue 84-204)

Statistique Canada  
Centre canadien d'information sur la santé

## Rapports sur la santé

Supplément N° 14  
1992 Volume 4 N° 1

### Naissances, 1990

(anciennement inclus au catalogue 84-204)

Published by authority of the Minister  
responsible for Statistics Canada

© Minister of Industry,  
Science and Technology, 1992

All rights reserved. No part of this publication may be reproduced, stored in a retrieval system or transmitted in any form or by any means, electronic, mechanical, photocopying, recording or otherwise without prior written permission from Chief, Author Services, Publications Division, Statistics Canada, Ottawa, Ontario, Canada K1A 0T6.

Billing Number 41051

Price: Canada: \$8.00

Catalogue 82-003S14

ISSN 1180-3088

Ottawa

Cover Photo:  
Allen Lee Page/Masterfile

#### Note of Appreciation

*Canada owes the success of its statistical system to a long-standing cooperation involving Statistics Canada, the citizens of Canada, its businesses and governments. Accurate and timely statistical information could not be produced without their continued cooperation and goodwill.*

Publication autorisée par le ministre  
responsable de Statistique Canada

© Ministre de l'Industrie, des Sciences  
et de la Technologie, 1992

Tous droits réservés. Il est interdit de reproduire ou de transmettre le contenu de la présente publication, sous quelque forme ou par quelque moyen que ce soit, enregistrement sur support magnétique, reproduction électronique, mécanique, photographique, ou autre, ou de l'emmagasiner dans un système de recouvrement, sans l'autorisation écrite préalable du Chef, Services aux auteurs, Division des publications, Statistique Canada, Ottawa, Ontario, Canada K1A 0T6.

Numéro de la facture 41051

Prix : Canada : 8 \$

Catalogue 82-003S14

ISSN 1180-3088

Ottawa

Photo de la couverture :  
Allen Lee Page/Masterfile

#### Note de reconnaissance

*Le succès du système statistique du Canada repose sur un partenariat bien établi entre Statistique Canada et la population, les entreprises et les administrations canadiennes. Sans cette collaboration et cette bonne volonté, il serait impossible de produire des statistiques précises et actuelles.*

## SYMBOLS

The following standard symbols are used in Statistics Canada publications:

- .. figures not available.
- ... figures not appropriate or not applicable.
- nil or zero.
- amount too small to be expressed.
- <sup>P</sup> preliminary figures.
- <sup>r</sup> revised figures.
- x confidential to meet secrecy requirements of the Statistics Act.

These tables and explanatory text were prepared under the direction of:

- **John W. Coombs**, Acting Director,  
Canadian Centre for Health Information
- **Jane Gentleman**, Chief,  
Health Status Section
- **Surinder Wadhera**, Senior Analyst
- **Jill Strachan**, Research Analyst

The paper used in this publication meets the minimum requirements of American National Standard for Information Sciences - Permanence of Paper for Printed Library Materials, ANSI Z39.48 - 1984.



## SIGNES CONVENTIONNELS

Les signes conventionnels suivants sont employés uniformément dans les publications de Statistique Canada:

- .. nombres indisponibles.
- ... n'ayant pas lieu de figurer.
- néant ou zéro.
- nombres infimes.
- <sup>P</sup> nombres provisoires.
- <sup>r</sup> nombres rectifiés.
- x confidentiel en vertu des dispositions de la Loi sur la statistique relatives au secret.

Ces tableaux et texte explicatif ont été rédigés sous la direction de:

- **John W. Coombs**, directeur intérimaire,  
Centre canadien d'information sur la santé
- **Jane Gentleman**, chef,  
Section de l'état de santé
- **Surinder Wadhera**, analyste principal
- **Jill Strachan**, analyste de recherche

Le papier utilisé dans la présente publication répond aux exigences minimales de l' "American National Standard for Information Sciences" - "Permanence of Paper for Printed Library Materials", ANSI Z39.48 - 1984.



## TABLE OF CONTENTS

	Page
Methodological Note	vii
Definitions	xi
<b>Table</b>	
1. Vital Statistics Summary, 1989 and 1990	2
2. Live Births, Province (Area) of Occurrence by Province (Area) of Residence, 1990	4
3. Live Births by Month, Canada and Provinces, 1990	5
4. Live Births by Age of Mother, Canada and Provinces, 1990	7
5. Age-specific Fertility Rates, Canada and Provinces, 1989 and 1990	8
6. Age-specific Marital Fertility Rates, Canada and Provinces, 1989-1990	10
7. Number of Live Births by Marital Status and Age of Mother, Canada and Provinces, 1990	11
8. Stillbirths of 28 Weeks and Over Gestation, by Month, Canada and Provinces, 1990	12
9. Multiple Births (Including Stillbirths), Canada and Provinces, 1990	12
10. Live Births by Age of Mother and Live Birth Order, Canada, 1990	13
11. Live Births by Birthweight and Sex, Canada and Provinces, 1990	14
12. Live Births by Birthweight and Sex, and by Age of Mother, Canada, 1990	16

## TABLE DES MATIÈRES

	Page
Note méthodologique	vii
Définitions	xi
<b>Tableau</b>	
1. Statistiques sommaires de l'état civil, 1989 et 1990	2
2. Naissances vivantes, selon la province (région) de naissance et la province (région) du domicile, 1990	4
3. Naissances vivantes par mois, Canada et provinces, 1990	5
4. Naissances vivantes, selon l'âge de la mère, Canada et provinces, 1990	7
5. Taux de fécondité par âge, Canada et provinces, 1989 et 1990	8
6. Taux de fécondité par âge des femmes mariées, Canada et provinces, 1989-1990	10
7. Nombre de naissances vivantes, selon l'état matrimonial et l'âge de la mère, Canada et provinces, 1990	11
8. Mortinatalité survenue après 28 semaines de grossesse ou plus, par mois, Canada et provinces, 1990	12
9. Naissances multiples (incluant les mort-nés), Canada et provinces, 1990	12
10. Naissances vivantes, selon l'âge de la mère et le rang de naissance, Canada, 1990	13
11. Naissances vivantes, selon le poids à la naissance et le sexe, Canada et provinces, 1990	14
12. Naissances vivantes, selon le poids à la naissance et le sexe, et l'âge de la mère, Canada, 1990	16

**TABLE OF CONTENTS - Continued**

	Page
13. Live Births by Birthweight, Period of Gestation and Sex, Canada, 1990	18
14. Live Births by Sex, and Live Birth Rates (per 1,000 population), Canada and Provinces, 1931-1990	20
15. Live Births by Age of Mother, Canada, 1951-1990	24
16. Age-specific Fertility Rates, Total and General Fertility Rates, Canada and Provinces, 1926-1990	25
17. Total Live Births and Percent Distribution by Age of Mother, Order of Live Births and Median Age of Mother at Birth, Canada, Selected Years	32
18. Percent Distribution of Live Births, by Age of Mother and by Birth Order, Canada, Selected Years	33
19. Total Live Births (Males & Females), Percent Classified as Low Birthweight (under 2500 grams) Births, and Median Birthweight, Canada, 1961-1990.	34
20. Low Birthweight (under 2500 grams) Live Births as a Percent of Total Live Births for Total, Male & Female Newborns, by Province, Canada, Selected Years, 1961-1990.	35
21. Number and Percent of Live Births by Marital Status of Mother, Canada, 1975-1990.	36

**TABLE DES MATIÈRES - suite**

	Page
13. Naissances vivantes, selon le poids à la naissance, la durée de gestation et le sexe, Canada, 1990	18
14. Naissances vivantes, selon le sexe et taux de naissances vivantes (pour 1,000 habitants), Canada et provinces, 1931-1990	20
15. Naissances vivantes, selon l'âge de la mère, Canada, 1951-1990	24
16. Taux de fécondité par âge, taux de fécondité total et général, Canada et provinces, 1926-1990	25
17. Nombre total de naissances vivantes et répartition en pourcentages selon l'âge de la mère, le rang de la naissance vivante et l'âge médian de la mère à la naissance, Canada, années choisies	32
18. Répartition en pourcentages des naissances vivantes selon l'âge de la mère et par rang de naissance, Canada, années choisies	33
19. Naissances vivantes (sexe masculin et sexe féminin), pourcentage des naissances classées comme des nouveau-nés de poids faible à la naissance (moins de 2,500 grammes) et poids médian à la naissance, Canada, 1961-1990.	34
20. Naissances vivantes ayant un poids faible à la naissance (moins de 2,500 grammes) en pourcentage de l'ensemble des naissances vivantes pour les nouveau-nés des deux sexes, ceux de sexe masculin et ceux de sexe féminin, par province, Canada, années choisies, 1961-1990	35
21. Nombre et pourcentage de naissances vivantes selon l'état matrimonial de la mère, Canada, 1975-1990	36

**TABLE OF CONTENTS - Concluded**

	Page
22. Live Births by Selected Demographic Characteristics of Women and Newborn Babies, Province of Newfoundland, 1988-1990	37
23. Age-specific Fertility Rates, Total Fertility Rates, and General Fertility Rates, Province of Newfoundland and Canada, 1988 to 1990	37
24. Counts of Late Births Reports by Province, Canada, 1977-1989	38
25. Comparative Vital Statistics Data for Some Selected Countries	39

**TABLE DES MATIÈRES - fin**

	Page
22. Naissances vivantes selon certaines caractéristiques démographiques chez les femmes et les nouveau-nés, province de Terre-Neuve, 1988-1990	37
23. Taux de fécondité par âge, taux de fécondité total, et taux global de fécondité, province de Terre-Neuve et Canada, 1988-1990	37
24. Rapport des comptes des naissances reçus en retard par province et Canada, 1977-1989	38
25. Données comparatives de statistiques de l'état civil pour certain pays	39

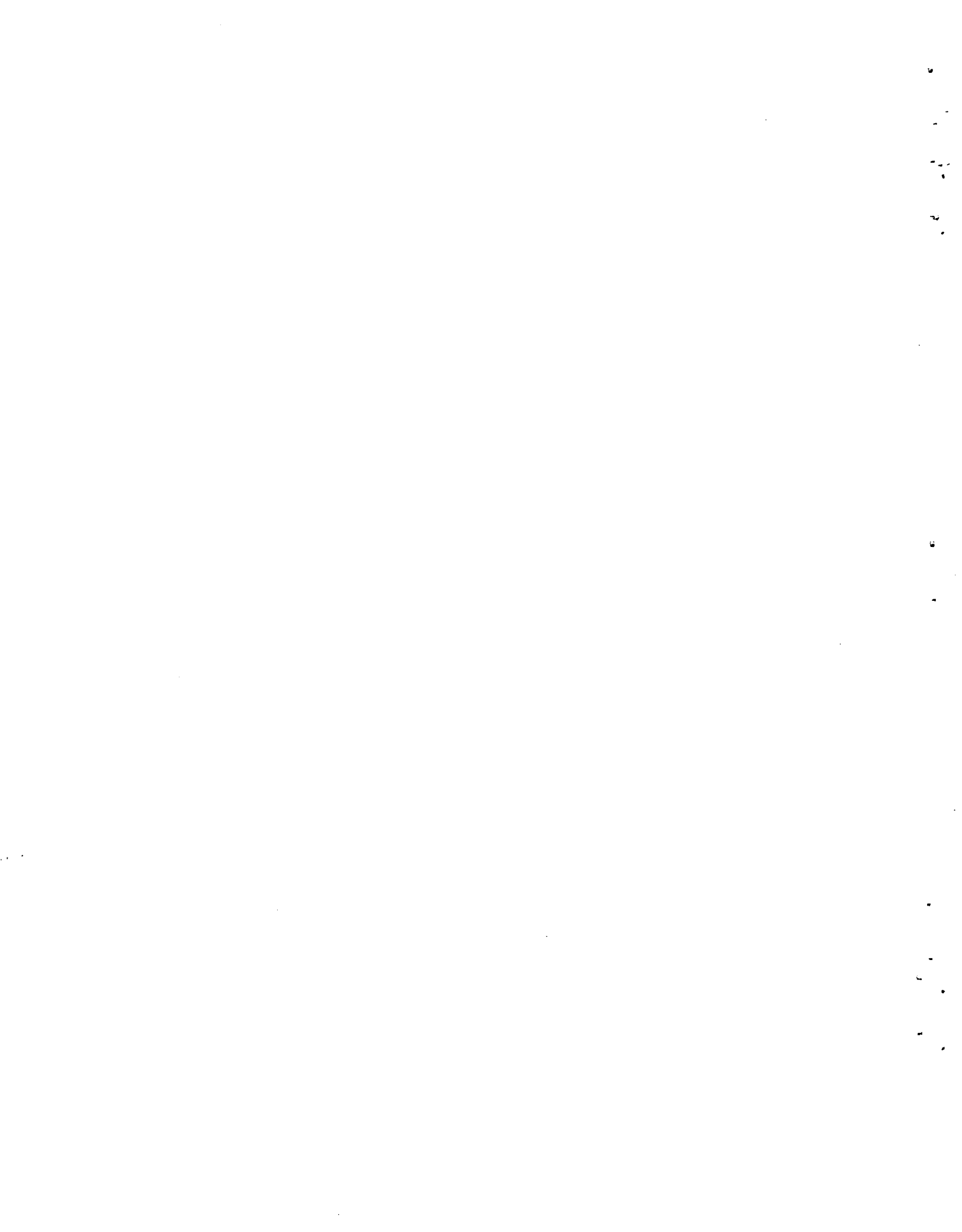



## METHODOLOGICAL NOTE

This publication contains data on the demographic aspects of births and fertility for Canada, the 10 provinces and two territories. All of the tables contain 1990 data. In some cases data for the previous years have also been included. The statistical tables in this document mainly relate to: the numbers and rates of live births and stillbirths of at least 20 weeks gestation; total, general and age-specific fertility rates; live births by age of mother and order of live birth; and birthweights of male and female newborns by age of mother and gestation period at the time of birth. The Vital Statistics Summary in Table 1 contains information on the numbers and rates of deaths, infant deaths, perinatal deaths, therapeutic abortions and natural increase of the population for Canada, the 10 provinces and two territories. Also included in this publication are a number of historical tables containing data on births and fertility dating back to 1921 or the earliest available year(s).

Table 22 contains birth and fertility data for Newfoundland for the data years 1986 to 1990. Live births are related to selected demographic characteristics of the mothers and newborn babies. The notifications of live births filed with the Provincial department of health are the main source of information for this table. The counts of births from this source are used to estimate annual births and rates for Newfoundland and Canada and are included in Vital Statistics Summary Table 1. For the remaining tables, the source of Newfoundland birth data is the Provincial Vital Statistics Registrar. As such the Newfoundland figures in Table 1 and Table 22 may not match with those given in other tables in this publication.

## NOTE MÉTHODOLOGIQUE

La présente publication renferme des données sur les aspects démographiques de la natalité et de la fécondité pour le Canada, les dix provinces et les deux territoires. Les données de tous les tableaux sont celles de 1990. Dans certains cas, on y trouve également des données sur les années précédentes. Les tableaux statistiques portent surtout sur le nombre et le taux de naissances vivantes et de mortinaissances d'au moins 20 semaines de gestation; sur le taux de fécondité par âge, le taux global de fécondité et l'indice synthétique de fécondité; sur les naissances vivantes selon l'âge de la mère et le rang de naissance vivante; sur le poids à la naissance des nouveaux-nés de sexe masculin et féminin selon l'âge de la mère et la période de gestation au moment de la naissance. Les Statistiques sommaires de l'état civil, à savoir le tableau 1, comprennent des renseignements sur le nombre de décès et le taux de mortalité, sur la mortalité infantile, sur la mortalité périnatale, sur les avortements thérapeutiques et sur l'accroissement naturel de la population au Canada, dans les dix provinces et les deux territoires. La publication renferme également un certain nombre de tableaux historiques où figurent des données sur la natalité et la fécondité qui remontent à 1921 ou aux premières années disponibles.

On trouve au tableau 22 les données sur la natalité et la fécondité dans la province de Terre-Neuve pour les années de données 1986 à 1990. Les naissances vivantes sont mise en relation avec certaines caractéristiques démographiques des mères et des nouveau-nés. Les notifications de naissance vivante faites par le ministère provincial de la Santé sont la principale source de renseignements pour le tableau. Les chiffres de naissance tirés de cette source servent à estimer le nombre annuel de naissances et le taux annuel de natalité pour Terre-Neuve et le Canada et sont intégrés au tableau 1, Statistiques sommaires de l'état civil. Dans les autres tableaux, la source des données sur la natalité est le registre provincial d'état civil. Il est donc possible que les chiffres inscrits aux tableaux 1 et 22 ne correspondent pas pour cette raison à ceux des autres tableaux.

## Data Sources

The source of vital statistics data in Canada is the Canadian system of Vital Statistics which registers births, marriages, deaths and stillbirths. These vital events are recorded and accumulated by registrars of vital statistics in each province and territory. Under existing Federal-Provincial agreements, copies of registration documents of births, marriages, deaths and stillbirths are made available to Statistics Canada by the provincial and territorial offices for compilation of national vital statistics.

## Mode of Data Availability

The births, marriages, deaths and stillbirths data for Newfoundland, Prince Edward Island, Nova Scotia, New Brunswick and the Territories of Yukon and Northwest, are transformed into machine readable form at Statistics Canada. Data from other provinces are supplied in machine readable form by the provincial registrars of vital statistics. Editing and processing of data to generate the necessary tabulations are accomplished by means of specialized programs developed at Statistics Canada.

## Mode of Dissemination

Starting with the data year 1987, birth and fertility data have been included in Standard Tables produced by the Canadian Centre for Health Information. Standard Tables relating to data on marriages, deaths, and cause of death for the same period are also available. The tabulations on births, marriages, and deaths from 1975 to 1986 were published in the following four annual reports:

## Catalogue

84-203 Causes of Death  
84-204 Births and Deaths  
84-205 Marriages and Divorces  
84-206 Mortality - Summary List of Causes

## Sources des données

Au Canada, le système canadien d'enregistrement des naissances, des mariages, des décès et des mortinaissances est la principale source des données sur l'état civil, qui sont enregistrées et conservées par les registraires de la statistique de l'état civil des provinces et des territoires. En vertu des ententes fédérales-provinciales existantes, les microfilms des documents d'enregistrement des naissances, des mariages, des décès et des mortinaissances sont mis à la disposition de Statistique Canada par les bureaux provinciaux et territoriaux et le Bureau se charge de compiler les données nationales sur l'état civil.

## Support d'information

Les données sur la nuptialité, la mortalité, la natalité et la mortinatalité pour Terre-Neuve, l'Île-du-Prince-Édouard, le Nouveau-Brunswick et les Territoires du Yukon et du Nord-Ouest sont traduites sous une forme lisible à la machine par Statistique Canada. Dans les autres provinces, ce sont les registraires provinciaux de l'état civil qui se chargent de ce travail. Le contrôle et le traitement des données permettant de produire les totalisations nécessaires se font à l'aide des programmes spécialisés conçus à Statistique Canada.

## Mode de diffusion

À partir de l'année de données 1987, les données sur la natalité et la fécondité paraissent dans des tableaux normalisés produits par le Centre canadien d'information sur la santé. Des tableaux normalisés sur la nuptialité, sur la mortalité et sur les causes de décès pour la même période sont également disponibles. Les tableaux sur la natalité, la nuptialité et la mortalité de 1975 à 1986 sont compris dans les quatre rapports annuels suivants :

## Titre et numéro au catalogue

84-203 Causes de décès  
84-204 Naissances et décès  
84-205 Mariages et divorces  
84-206 Mortalité - Liste sommaire des causes

Similar information for 1974 and prior years is available through a single report, Vital Statistics Catalogue 84-202. In order to ensure continuity and comparability, the table formats and the definition of vital events and rates included in this standard table are in conformity with those used in the reports for previous years, unless otherwise specified.

Further details on these tabulations and publications can be obtained by contacting the Canadian Centre for Health Information (613-951-1746). Historical as well as current information relating to selected Vital Statistics is also available through the CANSIM (Canadian Socio-Economic Information Management System) database. In addition, some unpublished tabulations are stored on microfilm and are available upon request. Special tabulations may also be generated from the data files and supplied upon request on a cost-recovery basis.

#### **Limitations of Data**

Some limitations were observed at the time of cross-classification of birth data by various characteristics. These limitations are mentioned in the footnotes to the tables. Users are advised to take a careful look at the footnotes to each of these tables and keep the limitations of data in perspective while analysing the levels and trends. For 1990, it was not possible to completely edit vital statistics data reported by the province of Ontario. Invalid codes were changed to "unknown" categories and unlikely situations were accepted as reported. To estimate the annual counts of live births for Newfoundland the live births notifications from the provincial department of health were used instead of those from the provincial vital statistics registrar for 1990 and some of the previous years.

Des renseignements semblables pour 1974 et les années précédentes figurent dans un rapport unique intitulé *Statistique de l'état civil*, n° 84-202 au catalogue. Afin d'assurer la continuité et la comparabilité des données, la structure des tableaux et la définition des événements démographiques et des taux compris dans le tableau normalisé sont, sauf indication contraire, conformes à ceux utilisés dans les rapports des années précédentes.

Pour plus de renseignements sur ces tableaux et publications, communiquer avec le Centre canadien d'information sur la santé, au (613) 951-1746. Des renseignements historiques et actuels sur certaines statistiques de l'état civil sont aussi offerts dans la banque de données CANSIM (Système canadien d'information socio-économique). De plus, certaines totalisations non publiées sont conservées sur microfilm et sont disponibles sur demande. On peut également se procurer, contre recouvrement des coûts, des totalisations spéciales créées à partir de fichiers de données.

#### **Limites des données**

On a noté que les données présentaient des limites particulières lors des classements recoupés des données de naissances avec divers caractéristiques. Ces limites sont précisées dans les notes au bas des tableaux. Les utilisateurs sont priés d'examiner attentivement les notes au bas de chaque tableau et de ne pas oublier les limites de données lorsqu'ils analyseront les niveaux et les tendances. En 1990, les statistiques de l'état civil fournies par la province de l'Ontario n'ont pu être entièrement vérifiées. Les codes invalides ont été changés pour la catégorie "inconnu" et les situations improbables ont été acceptées telles qu'elles avaient été déclarées. Dans le cas de Terre-Neuve, on s'est servi des notifications de naissance de la province plutôt que des enregistrements provinciaux de la statistique de l'état civil afin d'estimer le nombre annuel de naissances vivantes pour 1990 et quelques années précédentes.

## Quality of Data

A quality assessment study was carried out on a sample of 1981 records. A stratified sampling procedure, representing different modes of data availability for processing, was adopted for selecting the sample. The main aspect studied in this round of enquiry was the measurement of the processing errors based on the sample records of births and deaths, which were independently processed and compared with the production records on the clean data base. A number of core characteristics were investigated. Relating to births, they included child's date of birth, kind of birth, duration of pregnancy, children liveborn, parents married to each other, marital status of mother, birthdate of mother, birthdate of father, and order of birth. The details of the study can be obtained from the Health Status Section of Canadian Centre for Health Information (613-951-1764).

## Qualité des données

On a effectué une étude pour évaluer la qualité d'un échantillon de données de 1981. On a utilisé la méthode du sondage stratifié pour choisir l'échantillon. Cette étape consistait surtout à mesurer les erreurs de traitement à partir de l'échantillon de données sur les naissances et les décès après lui avoir fait subir un nouveau traitement indépendant et l'avoir comparé aux données figurant dans la base épurée de données. On a examiné un certain nombre de caractéristiques principales qui, pour ce qui est des naissances, comprennent la date de naissance de l'enfant, le genre de naissance, la durée de la grossesse, le nombre d'enfants nés vivants, le mariage des deux parents l'un à l'autre, l'état matrimonial de la mère, la date de naissance de la mère et du père, et l'ordre des naissances. On peut obtenir des renseignements sur l'étude en s'adressant à la Section de l'état de la santé du Centre canadien d'information sur la santé (613-951-1764).

## DEFINITIONS

Definitions of various terms and rates, where possible are provided as footnotes to the table(s). The following is a collective compilation of these items.

### Population

De jure (resident) population as enumerated in census years or estimated for inter-censal years.

### Births

Unless otherwise indicated, infants born alive, i.e., excluding stillbirths.

### Stillbirths

Unless otherwise indicated, foetal deaths of 20 or more weeks' gestation.

### Deaths

Unless otherwise indicated, excludes stillbirths.

Infant: deaths under 1 year of age.

Neonatal: deaths under 28 days (4 weeks) of age.

Post-neonatal: deaths between 4 weeks and under 1 year of age (28 days-364 days).

Maternal: deaths due to delivery and complications of pregnancy, childbirth and the puerperium (Categories 630-676 of the International Classification of Diseases, 1975 Revision, World Health Organization).

Perinatal: foetal deaths of 28 or more weeks gestation plus infant deaths under 7 days (1 week) of age.

### Natural Increase

Excess of births over deaths.

## DÉFINITIONS

Les définitions des termes et des taux figurent dans une note au bas du tableau dans la mesure du possible. Le lecteur trouvera toutefois dans les lignes qui suivent une compilation des termes.

### Population

Population résidente dénombrée aux années de recensement ou estimée aux années intercensales.

### Natalité

Sauf indication contraire, il s'agit d'enfants nés vivants (sans la mortinatalité).

### Mortinatalité

Sauf indication contraire, décès du fœtus de 20 semaines ou plus.

### Mortalité générale

Sauf indication contraire, ce terme exclut la mortinatalité.

Infantile: décès de moins de 1 an.

Néonatale: décès de moins de 28 jours (4 semaines).

Post-néonatale: décès d'enfants de 4 semaines à moins d'un an (28 jours - 364 jours).

Maternelle: décès dus à l'accouchement et aux complications de la grossesse, de l'accouchement et des suites de couches (rubriques 630-676 de la Classification internationale des maladies, révision 1975, Organisation mondiale de la Santé).

Périnatale: décès des fœtus de 28 semaines ou plus, plus les décès d'enfants âgés de moins de 7 jours (1 semaine).

### Acroissement naturel

Excédent des naissances sur les décès.

**Age-specific fertility:** number of live births per 1,000 women in a specific age interval.

**Total fertility:** sum of age-specific fertility rates multiplied by the number of years by which the age-specific birth rates are grouped.

**General fertility:** number of live births per 1,000 women 15-49 years.

**Marital fertility:** number of births per 1,000 married women, in a specific age interval.

**Gross reproduction:** average number of live daughters that would be born to a hypothetical female birth cohort if subjected to current female age-specific fertility rates, and assuming that mortality before age 50 is zero.

**Net reproduction rate:** average number of live daughters that are expected to be born to a hypothetical female birth cohort if subjected to current female age-specific fertility rates and survival probabilities.

### **Gestational Period**

The duration of gestation, expressed in completed weeks, which is measured from the first day of the last normal menstrual period to the date of birth of the newborn.

### **Total Births**

Live Births and Stillbirths.

### **Age**

Completed age in years, months, etc.

**Average:** Arithmetic mean.

**Median:** Age above and below at which half of the total events occur.

**Taux de fécondité par âge :** nombre de naissances vivantes pour 1,000 femmes d'un groupe d'âge donné.

**Indice synthétique de fécondité :** Somme des taux de fécondité par groupe d'âge multipliée par le nombre d'années d'âge dans chaque groupe.

**Taux global de fécondité :** Nombre de naissances vivantes pour 1,000 femmes âgées de 15 à 49 ans.

**Taux de fécondité légitime :** nombre de naissances pour 1,000 femmes mariées d'un groupe d'âge donné.

**Taux brut de reproduction :** nombre moyen de naissances féminines par fille nouveau-née de la génération procréatrice, dans les conditions de fécondité envisagées, en l'absence de toute mortalité depuis la naissance jusqu'à 50 ans.

**Taux net de reproduction :** nombre moyen de naissances féminines par fille nouveau-née de la génération procréatrice, dans les conditions de mortalité et de fécondité envisagées.

### **Durée de gestation**

Durée de la grossesse, exprimée en semaines révolues; elle est calculée à partir du premier jour de la dernière période menstruelle normale jusqu'à la naissance du nouveau-né.

### **Ensemble des naissances**

Naissances vivantes et mortinaissances.

### **Âge**

Âge en années, mois, etc., révolus.

**Âge moyen :** moyenne arithmétique

**Âge médian :** âge au-dessus et au-dessous duquel surviennent la moitié des événements.

## RATES OR RATIOS

Unless otherwise indicated, computed as follows:

**Live births:** per 1,000 population.

**Stillbirths:** per 1,000 live births.

**Natural increase:** per 1,000 population.

**Deaths:** per 1,000 population.

**Infant** per 1,000 live births.

**Neonatal** per 1,000 live births.

**Post-neonatal** per 1,000 live births.

**Maternal** per 10,000 live births.

**Perinatal** per 1,000 live births plus stillbirths of at least 28 weeks gestation.

## TAUX OU RATIOS

Sauf indication contraire, il sont calculés ainsi:

**Naissances vivantes:** pour 1,000 habitants.

**Mortinatalité:** pour 1,000 naissances vivantes.

**Accroissement naturel:** pour 1,000 habitants.

**Mortalité:** pour 1,000 habitants.

**Infantile** pour 1,000 naissances vivantes.

**Néonatale** pour 1,000 naissances vivantes.

**Post-néonatale** pour 1,000 naissances vivantes.

**Maternelle** pour 10,000 naissances vivantes.

**Périnatale** pour 1,000 naissances vivantes plus morts-nés d'au moins 28 semaines de gestation.

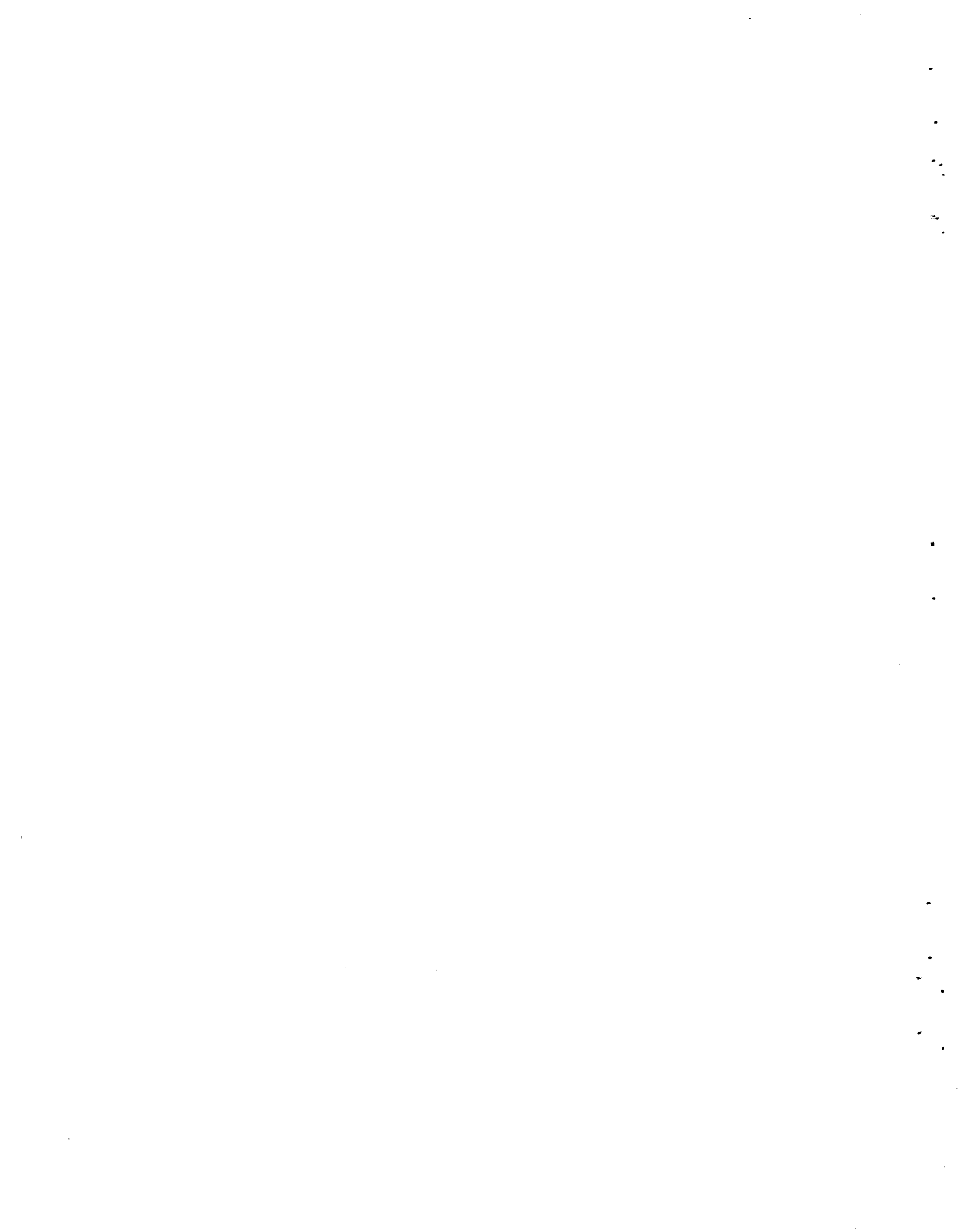



Statistical Tables

Tableaux statistiques

TABLE 1. Vital Statistics Summary, 1989 and 1990

Item		Canada	Nfld.	P.E.I.	N.S.	N.B.	Qué.	Ont.
Rubrique			T.-N.	Î.-P.-É.	N.-É.	N.-B.		
Live births	1990(1)	405,486	7,604	2,014	12,870	9,824	98,048	150,923
	1989(1)	392,661	7,762	1,937	12,533	9,667	92,373	145,338
	Rate(2)	15.3	13.3	15.4	14.4	13.6	14.5	15.5
	1989(1)	15.0	13.6	14.9	14.2	13.5	13.8	15.2
Male	1990(1)	208,229	3,790	1,003	6,558	5,010	50,391	77,606
	1989(1)	201,152	3,970	1,000	6,341	4,923	47,348	74,476
Female	1990(1)	197,257	3,814	1,011	6,312	4,814	47,657	73,317
	1989(1)	191,509	3,792	937	6,192	4,744	45,025	70,862
Deaths	1990	191,973	3,884	1,143	7,388	5,426	48,420	70,818
	1989	190,965	3,718	1,089	7,516	5,496	48,305	70,907
Rate(2)	1990	7.2	6.8	8.8	8.3	7.5	7.2	7.3
	1989	7.3	6.5	8.4	8.5	7.7	7.2	7.4
Natural increase	1990	213,513	3,720	871	5,482	4,398	49,628	80,105
	1989	201,696	4,044	848	5,017	4,171	44,068	74,431
Rate(2)	1990	8.0	6.5	6.7	6.1	6.1	7.3	8.2
	1989	7.7	7.1	6.5	5.7	5.8	6.6	7.8
Infant deaths	1990	2,766	70	12	81	71	612	946
	1989	2,795	64	12	73	69	632	985
Rate(3)	1990	6.8	9.2	6.0	6.3	7.2	6.2	6.3
	1989	7.1	8.2	6.2	5.8	7.1	6.8	6.8
Neonatal deaths	1990	1,869	47	8	50	51	430	672
	1989	1,828	50	7	48	50	437	670
Rate(3)	1990	4.6	6.2	4.0	3.9	5.2	4.4	4.5
	1989	4.7	6.4	3.6	3.8	5.2	4.7	4.6
Perinatal deaths	1990	3,128	80	12	99	90	679	1,182
	1989	3,102	74	11	116	74	686	1,180
Rate(4)	1990	7.7	10.5	5.9	7.7	9.1	6.9	7.8
	1989	7.9	9.5	5.7	9.3	7.7	7.4	8.1
Post-neonatal deaths	1990	897	23	4	31	20	182	274
	1989	967	14	5	25	19	195	315
Rate(3)	1990	2.2	3.0	2.0	2.4	2.0	1.9	1.8
	1989	2.5	1.8	2.6	2.0	2.0	2.1	2.2
Stillbirths 20 weeks and over gestation	1990	2,425	39	11	80	62	433	969
	1989	2,496	40	8	108	46	463	1,002
Rate(5)	1990	6.0	5.1	5.5	6.2	6.3	4.4	6.4
	1989	6.4	5.2	4.1	8.6	4.8	5.0	6.9
Stillbirths 28 weeks and over gestation	1990	1,598	35	7	57	47	329	629
	1989	1,593	33	5	76	32	322	634
Rate(5)	1990	3.9	4.6	3.5	4.4	4.8	3.4	4.2
	1989	4.1	4.3	2.6	6.1	3.3	3.5	4.4
Maternal deaths	1990	10	1	-	-	-	2	3
	1989	16	2	-	-	-	3	5
Rate(6)	1990	0.2	1.3	-	-	-	0.2	0.2
	1989	0.4	2.6	-	-	-	0.3	0.3
Therapeutic Abortions(7)	1990	71,092	462	51	1,871	542	14,438	31,224
	1989	70,705(8)	467	8	2,030	509	13,854	31,644
Rate(9)	1990	17.5	6.1	2.5	14.5	5.5	14.7	20.7
	1989	18.0	6.0	0.4	16.2	5.3	15.0	21.8

(1) Newfoundland live births adjusted for expected undercount. (2) Rate per 1,000 population. (3) Rate per 1,000 live births. (4) Rate per 1,000 live births and stillbirths of at least 28 weeks gestation. (5) Rate per 1,000 live births. (6) Rate per 10,000 live births. (7) Performed in hospitals. (8) Includes eight cases, province of residence unknown. (9) Rate per 100 live births.

TABLEAU 1. Statistiques sommaires de l'état civil, 1989 et 1990

Man.	Sask.	Alta.	B.C.	Yukon	N.W.T.	Item	
		Alb.	C.-B.		T.N.-O.		Rubrique
17,352	16,090	43,004	45,617	556	1,584	1990(1)	Naissances vivantes
17,321	16,651	43,351	43,769	480	1,479	1989(1)	
15.9	16.1	17.4	14.6	21.4	29.3	1990(1)	Taux(2)
16.0	16.5	17.9	14.3	19.0	27.7	1989(1)	
8,894	8,288	22,183	23,355	305	822	1990(1)	Hommes
8,884	8,592	22,138	22,433	255	792	1989(1)	
8,458	7,802	20,821	22,262	251	762	1990(1)	Femmes
8,437	8,059	21,213	21,336	225	687	1989(1)	
8,863	8,044	14,068	23,577	115	227	1990	Décès
8,819	7,920	13,854	22,997	95	249	1989	
8.1	8.0	5.7	7.5	4.4	4.2	1990	Taux(2)
8.1	7.9	5.7	7.5	3.8	4.7	1989	
8,489	8,046	28,936	22,040	441	1,357	1990	Accroissement naturel
8,502	8,731	29,497	20,772	385	1,230	1989	
7.8	8.0	11.7	7.0	17.0	25.1	1990	Taux(2)
7.9	8.6	12.2	6.8	15.2	23.0	1989	
138	123	346	344	4	19	1990	Mortalité infantile
115	134	325	360	2	24	1989	
8.0	7.6	8.0	7.5	7.2	12.0	1990	Taux(3)
6.6	8.0	7.5	8.2	4.2	16.2	1989	
85	68	217	234	1	6	1990	Mortalité néonatale
64	81	184	222	1	14	1989	
4.9	4.2	5.0	5.1	1.8	3.8	1990	Taux(3)
3.7	4.9	4.2	5.1	2.1	9.5	1989	
147	115	343	365	2	16	1990	Mortalité périnatale
131	129	316	355	2	28	1989	
8.4	7.1	7.9	8.0	3.6	10.0	1990	Taux(4)
7.6	7.7	7.3	8.1	4.2	18.9	1989	
53	55	129	110	3	13	1990	Mortalité post-néonatale
51	53	141	138	1	10	1989	
3.1	3.4	3.0	2.4	5.4	8.2	1990	Taux(3)
2.9	3.2	3.3	3.2	2.1	6.8	1989	
113	102	298	302	1	15	1990	Mort-nés 20 semaines de gestation et plus
124	96	256	324	2	27	1989	
6.5	6.3	6.9	6.6	1.8	9.5	1990	Taux(5)
7.2	5.8	5.9	7.4	4.2	18.3	1989	
76	63	175	168	1	11	1990	Mort-nés 28 semaines de gestation et plus
74	65	169	164	1	18	1989	
4.4	3.9	4.1	3.7	1.8	6.9	1990	Taux(5)
4.3	3.9	3.9	3.7	2.1	12.2	1989	
-	1	2	1	-	-	1990	Mortalité maternelle
-	1	3	2	-	-	1989	
-	0.6	0.5	0.2	-	-	1990	Taux(6)
-	0.6	0.7	0.5	-	-	1989	
2,529	1,336	6,621	11,518	142	335	1990	Avortements (7)
2,776	1,339	6,585	11,098	136	261	1989	thérapeutiques
14.6	8.3	15.4	25.2	25.6	21.1	1990	Taux(9)
16.0	8.0	15.2	25.4	28.3	17.6	1989	

(1) Chiffres corrigés en prévision d'une sous-estimation pour les naissances vivantes en Terre-Neuve.

(2) Taux pour 1,000 habitants. (3) Taux pour 1,000 naissances vivantes. (4) Taux pour 1,000 naissances vivantes et les morts-nés de moins de 28 semaines de gestation. (5) Taux pour 1,000 naissances vivantes. (6) Taux pour 10,000 naissances vivantes. (7) Pratiqués dans les hôpitaux. (8) Comprend 8 cas, province de résidence inconnue. (9) Taux pour 100 naissances vivantes.

TABLE 2. Live Births, Province (Area) of Occurrence by Province (Area) of Residence, 1990  
 TABLEAU 2. Naissances vivantes, selon la province (région) de naissance et la province (région) du domicile, 1990

Place of occurrence Lieu de naissance	Total occurrence Naissances vivantes	Residence Domicile						
		Nfld.	P.E.I.	N.S.	N.B.	Qué.	Ont.	Man.
		T.-N.	Î.-P.-É.	N.-É.	N.-B.			
<b>Residence - Total - Domicile</b>	<b>405,268</b>	<b>6,787</b>	<b>2,014</b>	<b>12,870</b>	<b>9,824</b>	<b>98,048</b>	<b>150,923</b>	<b>17,352</b>
Newfoundland - Terre-Neuve	6,828	6,756	-	6	5	33	14	2
Prince Edward Island - Île-du-Prince-Édouard	1,988	-	1,981	1	3	1	1	-
Nova Scotia - Nouvelle-Écosse	12,931	9	23	12,820	50	2	13	1
New Brunswick - Nouveau-Brunswick	9,958	3	8	19	9,741	170	6	1
Québec	96,767	-	-	5	8	96,590	94	-
Ontario	152,181	15	2	16	15	1,247	150,555	16
Manitoba	17,866	-	-	-	-	1	212	17,248
Saskatchewan	16,027	1	-	-	-	-	-	69
Alberta	43,139	3	-	2	1	1	8	4
British Columbia - Colombie-Britannique	45,761	-	-	1	1	1	18	10
Yukon	570	-	-	-	-	-	-	-
Northwest Territories - Territoires du Nord-Ouest	1,250	-	-	-	-	2	-	1
United States - États-Unis	2	-	-	-	-	-	2	-
		Sask.	Alta Alb.	B.C. C.-B.	Yukon	N.W.T. T.N.-O.	U.S.A. É.-U.	Other Autres
<b>Residence - Total - Domicile</b>		<b>16,090</b>	<b>43,004</b>	<b>45,617</b>	<b>556</b>	<b>1,584</b>	<b>136</b>	<b>463</b>
Newfoundland - Terre-Neuve		-	2	3	-	4	-	3
Prince Edward Island - Île-du-Prince-Édouard		-	-	-	-	1	-	-
Nova Scotia - Nouvelle-Écosse		1	2	2	-	2	3	3
New Brunswick - Nouveau-Brunswick		-	-	-	-	-	10	-
Québec		-	1	2	-	10	14	43
Ontario		11	29	30	-	18	2	225
Manitoba		184	4	1	-	201	6	9
Saskatchewan		15,684	255	8	2	2	5	1
Alberta		198	42,635	123	6	81	28	49
British Columbia - Colombie-Britannique		12	75	45,431	10	19	54	129
Yukon		-	1	17	537	1	14	-
Northwest Territories - Territoires du Nord-Ouest		-	-	-	1	1,245	-	1
United States - États-Unis		-	-	-	-	-	-	-

TABLE 3. Live Births by Month, Canada and Provinces, 1990  
 TABLEAU 3. Naissances vivantes par mois, Canada et provinces, 1990

Year and month Année et mois	Canada	Nfld. T.-N.	P.E.I. Î.-P.-É.	N.S. N.-É.	N.B. N.-B.	Qué.	Ont.
<b>Total</b>	<b>404,669</b>	<b>6,787</b>	<b>2,014</b>	<b>12,870</b>	<b>9,824</b>	<b>98,048</b>	<b>150,923</b>
January - Janvier	32,132	628	170	1,027	800	7,543	11,723
February - Février	30,697	537	146	991	721	7,290	11,445
March - Mars	35,540	569	182	1,130	795	8,571	13,138
April - Avril	35,187	600	173	1,045	865	8,615	13,173
May - Mai	36,861	603	172	1,215	897	8,947	13,597
June - Juin	34,820	573	186	1,115	872	8,347	13,130
July - Juillet	35,117	566	151	1,143	877	8,440	13,215
August - Août	34,886	527	162	1,104	851	8,531	13,138
September - Septembre	34,424	627	145	1,092	844	8,480	12,958
October - Octobre	33,069	535	184	1,052	798	8,156	12,360
November - Novembre	30,978	507	178	937	782	7,455	11,709
December - Décembre	30,958	515	165	1,019	722	7,673	11,337
	Man.	Sask.	Alta. Alb.	B.C. C.-B.	Yukon	N.W.T. T.N.-O.	
<b>Total</b>	<b>17,352</b>	<b>16,090</b>	<b>43,004</b>	<b>45,617</b>	<b>556</b>	<b>1,584</b>	
January - Janvier	1,437	1,359	3,502	3,787	44	112	
February - Février	1,339	1,271	3,324	3,465	40	128	
March - Mars	1,546	1,463	3,940	4,006	47	153	
April - Avril	1,499	1,356	3,723	3,956	41	141	
May - Mai	1,513	1,462	4,027	4,226	46	156	
June - Juin	1,447	1,405	3,644	3,921	46	134	
July - Juillet	1,553	1,430	3,639	3,913	41	149	
August - Août	1,477	1,392	3,624	3,895	63	122	
September - Septembre	1,465	1,273	3,598	3,737	63	142	
October - Octobre	1,423	1,239	3,492	3,664	34	132	
November - Novembre	1,332	1,209	3,161	3,558	47	103	
December - Décembre	1,321	1,231	3,330	3,489	44	112	

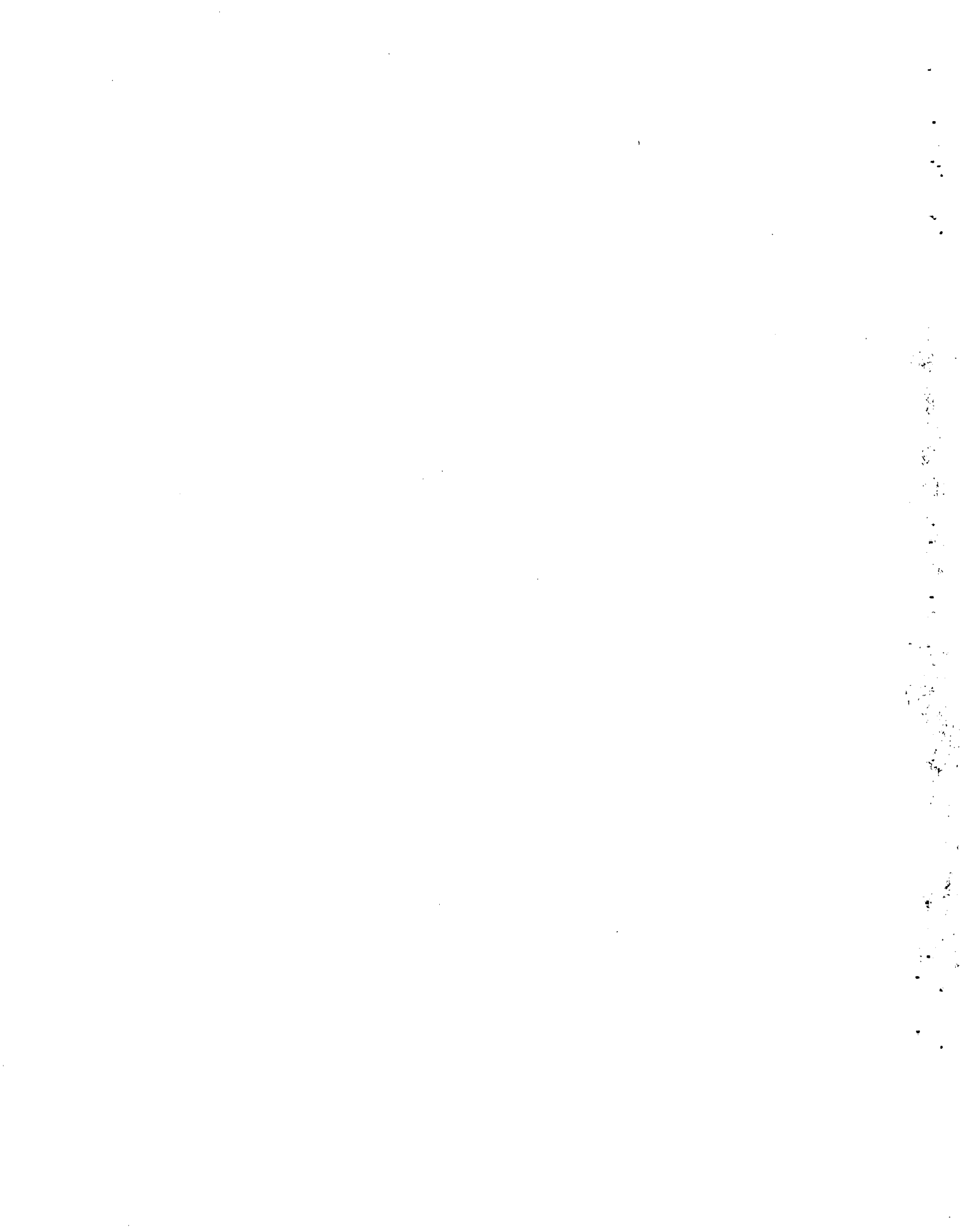

TABLE 4. Live Births by Age of Mother, Canada(1) and Provinces, 1990  
 TABLEAU 4. Naissances vivantes, selon l'âge de la mère, Canada(1) et provinces, 1990

Age of mother	Canada(1)	P.E.I.	N.S.	N.B.	Qué.	Ont.	Man.	Sask.	Alta.	B.C.	Yukon	N.W.T.
Âge de la mère	Î.-P.-É.	N.-É.	N.-B.						Alb.	C.-B.		T.N.-O.
11 years-ans	1	-	-	-	1	-	-	-	-	-	-	-
12 " - "	5	-	-	-	3	-	-	1	1	-	-	-
13 " - "	27	-	2	2	4	4	3	5	3	2	-	2
14 " - "	206	-	12	7	31	43	23	24	34	29	-	3
<b>Under 15 years - Moins de 15 ans</b>	<b>239</b>	<b>-</b>	<b>14</b>	<b>9</b>	<b>39</b>	<b>47</b>	<b>26</b>	<b>30</b>	<b>38</b>	<b>31</b>	<b>-</b>	<b>5</b>
15 years-ans	836	5	41	36	113	225	85	98	108	109	2	14
16 " - "	2,310	21	118	98	303	727	194	222	336	253	5	33
17 " - "	4,328	35	236	176	643	1,497	299	296	609	477	12	48
18 " - "	6,554	57	302	240	1,163	2,160	461	466	932	696	11	66
19 " - "	9,148	53	403	344	1,867	2,882	594	549	1,301	1,051	24	80
<b>15-19 years-ans</b>	<b>23,176</b>	<b>171</b>	<b>1,100</b>	<b>894</b>	<b>4,089</b>	<b>7,491</b>	<b>1,633</b>	<b>1,631</b>	<b>3,286</b>	<b>2,586</b>	<b>54</b>	<b>241</b>
20 years-ans	11,384	72	493	404	2,494	3,621	664	627	1,468	1,403	26	112
21 " - "	13,287	76	512	435	3,074	4,361	681	747	1,681	1,586	25	109
22 " - "	15,628	84	570	518	3,870	5,217	758	815	1,857	1,801	23	115
23 " - "	18,892	112	623	575	4,922	6,553	918	892	2,096	2,092	21	88
24 " - "	22,536	119	756	677	6,192	8,097	970	923	2,333	2,348	26	95
<b>20-24 years-ans</b>	<b>81,727</b>	<b>463</b>	<b>2,954</b>	<b>2,609</b>	<b>20,552</b>	<b>27,849</b>	<b>3,991</b>	<b>4,004</b>	<b>9,435</b>	<b>9,230</b>	<b>121</b>	<b>519</b>
25 years-ans	27,641	171	896	767	7,525	10,153	1,186	1,151	2,789	2,886	32	85
26 " - "	30,930	151	975	812	8,379	11,545	1,313	1,235	3,140	3,243	25	112
27 " - "	32,471	170	999	828	8,753	12,308	1,290	1,307	3,258	3,424	34	100
28 " - "	32,113	157	1,019	743	8,431	12,411	1,321	1,182	3,294	3,428	35	92
29 " - "	31,103	124	898	678	8,023	12,341	1,237	1,106	3,202	3,372	43	79
<b>25-29 years-ans</b>	<b>154,258</b>	<b>773</b>	<b>4,787</b>	<b>3,828</b>	<b>41,111</b>	<b>58,758</b>	<b>6,347</b>	<b>5,981</b>	<b>15,683</b>	<b>16,353</b>	<b>169</b>	<b>468</b>
30 years-ans	28,594	134	851	598	7,056	11,491	1,076	1,010	2,957	3,293	47	81
31 " - "	24,524	101	717	462	6,081	9,688	923	827	2,654	2,968	32	71
32 " - "	20,422	85	599	365	4,875	8,255	819	660	2,203	2,481	30	50
33 " - "	16,564	76	490	306	3,852	6,768	636	565	1,754	2,063	24	30
34 " - "	13,248	63	370	225	2,879	5,577	534	416	1,380	1,753	20	31
<b>30-34 years-ans</b>	<b>103,352</b>	<b>459</b>	<b>3,027</b>	<b>1,956</b>	<b>24,743</b>	<b>41,779</b>	<b>3,988</b>	<b>3,478</b>	<b>10,948</b>	<b>12,558</b>	<b>153</b>	<b>263</b>
35 years-ans	10,609	41	298	163	2,281	4,524	423	297	1,146	1,405	16	15
36 " - "	7,970	36	236	125	1,760	3,211	328	248	859	1,138	9	20
37 " - "	5,729	23	167	86	1,217	2,496	206	169	582	755	13	15
38 " - "	4,026	18	95	56	812	1,800	143	95	395	591	9	12
39 " - "	2,730	15	76	39	600	1,144	112	76	264	390	7	7
<b>35-39 years-ans</b>	<b>31,064</b>	<b>133</b>	<b>872</b>	<b>469</b>	<b>6,670</b>	<b>13,175</b>	<b>1,212</b>	<b>885</b>	<b>3,246</b>	<b>4,279</b>	<b>54</b>	<b>69</b>
40 years-ans	1,701	6	53	16	356	766	60	33	160	245	2	4
41 " - "	1,054	5	28	18	214	463	35	24	84	174	1	8
42 " - "	643	2	12	7	126	298	24	11	65	96	2	-
43 " - "	321	2	11	7	55	148	17	9	32	39	-	1
44 " - "	137	-	2	4	27	64	8	3	15	13	-	1
<b>40-44 years-ans</b>	<b>3,856</b>	<b>15</b>	<b>106</b>	<b>52</b>	<b>778</b>	<b>1,739</b>	<b>144</b>	<b>80</b>	<b>356</b>	<b>567</b>	<b>5</b>	<b>14</b>
45 years-ans	59	-	3	2	20	18	2	1	7	6	-	-
46 " - "	24	-	-	-	7	9	3	-	1	3	-	1
47 " - "	8	-	-	-	1	6	-	-	-	1	-	-
48 " - "	8	-	-	-	4	2	-	-	2	-	-	-
49 " - "	-	-	-	-	-	-	-	-	-	-	-	-
<b>45-49 years-ans</b>	<b>99</b>	<b>-</b>	<b>3</b>	<b>2</b>	<b>32</b>	<b>35</b>	<b>5</b>	<b>1</b>	<b>10</b>	<b>10</b>	<b>-</b>	<b>1</b>
50 years and over - 50 ans et plus	-	-	-	-	-	-	-	-	-	-	-	-
Not stated - Non précisé	111	-	7	5	34	50	6	-	2	3	-	4
<b>Total</b>	<b>397,882</b>	<b>2,014</b>	<b>12,870</b>	<b>9,824</b>	<b>98,048</b>	<b>150,923</b>	<b>17,352</b>	<b>16,090</b>	<b>43,004</b>	<b>45,617</b>	<b>556</b>	<b>1,584</b>

(1) Excludes Newfoundland. See Table 22 for Newfoundland.

(1) Sauf Terre-Neuve. Voir le tableau 22 pour Terre-Neuve.

TABLE 5. Age-specific Fertility Rates, Canada(1) and Provinces, 1989-1990

Province and year Province et année	Fertility rate per 1,000 women by age group Taux de fécondité pour 1,000 femmes selon le groupe d'âges						
	(4)15-19	20-24	25-29	30-34	35-39	40-44	(5)45-49
<b>Canada(1)</b>							
1990	26.6	85.5	132.2	88.1	28.8	4.0	0.1
1989	25.6	84.7	128.8	83.7	27.0	3.8	0.1
<b>Prince Edward Island</b>							
1990	35.8	92.5	140.3	84.5	27.0	3.2	--
1989	31.9	87.0	136.3	81.9	21.7	5.7	--
<b>Nova Scotia</b>							
1990	33.8	86.2	119.3	78.0	24.4	3.2	0.1
1989	30.7	86.6	119.6	72.8	21.1	3.3	0.1
<b>New Brunswick</b>							
1990	31.6	92.4	122.4	62.6	15.7	1.9	0.1
1989	30.5	98.2	116.1	59.8	14.1	2.1	0.1
<b>Québec</b>							
1990	19.0	84.7	134.9	78.6	23.1	3.0	0.1
1989	17.8	80.5	127.3	72.0	20.5	2.8	0.1
<b>Ontario</b>							
1990	22.9	76.7	132.1	96.3	33.0	4.7	0.1
1989	21.9	76.2	128.9	91.6	31.7	4.6	0.2
<b>Manitoba</b>							
1990	42.4	99.2	133.1	87.6	28.8	3.9	0.2
1989	43.2	99.8	129.2	86.8	28.7	4.4	--
<b>Saskatchewan</b>							
1990	46.5	115.5	144.2	84.8	24.4	2.6	--
1989	46.7	118.8	147.0	80.4	22.6	3.2	0.2
<b>Alberta</b>							
1990	37.6	98.6	133.9	91.2	31.0	4.1	0.2
1989	36.2	100.5	136.1	92.7	29.6	3.8	0.2
<b>British Columbia</b>							
1990	25.9	84.8	126.0	90.2	32.4	4.7	0.1
1989	25.2	85.4	123.6	86.0	30.1	4.1	0.2
<b>Yukon</b>							
1990	54.7	128.3	128.7	108.3	42.4	4.6	--
1989	39.6	123.4	115.9	90.7	33.8	4.0	--
<b>Northwest Territories</b>							
1990	104.2	208.5	164.5	105.5	34.7	8.7	1.0
1989	118.9	176.9	159.9	90.5	36.8	8.0	1.0

(1) Excluding Newfoundland. See Table 22 for Newfoundland. (2) Life table values for the years 1985-1987 for Canada and Provinces have been used to derive survival probabilities. (3) Standardized to Canadian 1971 female population. (4) Reflects total live births to women less than 20 years of age per 1,000 women age 15-19. (5) Reflects total live births to women age 45 years and over per 1,000 women age 45-49.



TABLEAU 5. Taux de fécondité par âge, Canada(1) et provinces, 1989-1990

Total fertility rate	General fertility rate	Gross reproduction rate	Net reproduction rate(2)	Standardized general fertility rate(3)	Province and year
Indice synthétique de fécondité	Taux global de fécondité	Taux brut de reproduction	Taux net de reproduction(2)	Taux comparatif global de fécondité(3)	Province et année
					<b>Canada(1)</b>
1,826	56.9	0.891	0.877	54.8	1990
1,768	55.8	0.862	0.850	53.2	1989
					<b>Île-du-Prince-Édouard</b>
1,916	59.9	0.930	0.917	58.3	1990
1,823	57.7	0.884	0.872	55.3	1989
					<b>Nouvelle-Écosse</b>
1,725	53.6	0.852	0.840	52.6	1990
1,671	52.7	0.825	0.814	51.1	1989
					<b>Nouveau-Brunswick</b>
1,633	50.2	0.802	0.791	50.7	1990
1,604	50.0	0.787	0.777	50.1	1989
					<b>Québec</b>
1,717	53.1	0.836	0.824	51.6	1990
1,605	50.4	0.781	0.770	48.4	1989
					<b>Ontario</b>
1,829	57.6	0.893	0.880	54.0	1990
1,776	56.3	0.866	0.854	52.6	1989
					<b>Manitoba</b>
1,976	62.0	0.962	0.945	60.4	1990
1,960	62.2	0.954	0.938	60.0	1989
					<b>Saskatchewan</b>
2,090	66.0	1.012	0.992	64.8	1990
2,094	67.7	1.013	0.995	65.2	1989
					<b>Alberta</b>
1,983	63.4	0.970	0.953	60.2	1990
1,996	65.1	0.975	0.959	60.6	1989
					<b>Colombie-Britannique</b>
1,820	55.4	0.887	0.872	54.4	1990
1,773	54.6	0.863	0.849	53.1	1989
					<b>Yukon</b>
2,335	72.6	1.093	..	71.6	1990
2,037	64.3	0.953	..	62.6	1989
					<b>Territoires du Nord-Ouest</b>
3,135	106.8	1.530	..	100.4	1990
2,960	101.2	1.373	..	95.3	1989

(1) Sauf Terre-Neuve. Voir tableau 22 pour Terre-Neuve. (2) On a utilisé les tables de mortalité pour les années 1985-1987 du Canada et des provinces pour obtenir les probabilités de survie. (3) D'après la population féminine du Canada en 1971. (4) Total de naissances vivantes des femmes de moins de 20 ans pour 1,000 femmes de 15 à 19 ans. (5) Total de naissances vivantes des femmes de 45 ans et plus pour 1,000 femmes de 45-49 ans.

TABLE 6. Age-specific Marital Fertility Rates, Canada(1) and Provinces, 1989-1990  
 TABLEAU 6. Taux de fécondité par âge des femmes mariées, Canada(1) et provinces, 1989-1990

Province and year Province et année	Fertility rate per 1,000 married women by age group Taux de fécondité pour 1,000 femmes mariées selon le groupe d'âges							Marital fertility(2) rate
	15-19(3)	20-24	25-29	30-34	35-39	40-44	45-49(4)	Taux de fécondité(2) matrimonial
<b>Canada(1)</b>								
1990	288.4	183.0	166.0	97.3	30.6	4.1	0.1	69.3
1989	276.3	173.6	160.6	93.1	28.9	4.1	0.1	70.2
<b>Prince Edward Island - Île-du-Prince Édouard</b>								
1990	323.1	215.7	170.0	94.7	28.1	3.5	-	75.6
1989	294.1	190.1	168.5	92.3	24.2	5.6	-	74.4
<b>Nova Scotia - Nouvelle-Écosse</b>								
1990	281.3	180.2	149.3	88.8	26.1	3.4	0.1	65.8
1989	266.7	179.2	149.6	82.6	22.8	3.3	0.1	65.8
<b>New Brunswick - Nouveau-Brunswick</b>								
1990	412.9	198.7	148.1	68.9	16.3	1.8	0.1	60.4
1989	369.7	199.0	138.0	65.2	15.4	2.2	-	60.1
<b>Québec</b>								
1990	235.4	172.4	151.6	76.1	21.2	2.7	0.2	57.7
1989	189.9	150.2	141.7	70.8	19.1	2.6	0.1	55.7
<b>Ontario</b>								
1990	321.6	189.5	181.3	112.3	36.9	5.2	0.1	79.0
1989	307.0	184.8	175.5	107.6	35.4	5.2	0.2	78.0
<b>Manitoba</b>								
1990	287.3	173.0	165.8	98.2	30.5	4.1	0.2	73.8
1989	292.3	172.9	159.9	98.2	30.3	4.6	-	74.9
<b>Saskatchewan</b>								
1990	329.9	194.0	167.2	92.7	25.1	2.8	-	74.9
1989	319.4	190.3	170.0	87.4	23.2	3.2	0.2	77.5
<b>Alberta</b>								
1990	267.8	184.5	167.1	103.1	33.4	4.3	0.1	78.2
1989	267.6	178.2	169.8	105.3	32.4	4.1	0.3	81.3
<b>British Columbia - Colombie-Britannique</b>								
1990	229.7	174.3	154.1	99.6	34.0	4.7	0.1	67.6
1989	256.4	161.9	150.0	94.5	31.8	4.3	0.2	66.4
<b>Yukon</b>								
1990	307.7	142.9	131.4	96.1	39.2	3.4	-	67.1
1989	266.7	137.3	126.8	81.3	33.2	4.8	-	63.4
<b>Northwest Territories - Territoires du Nord-Ouest</b>								
1990	294.1	184.0	145.4	99.3	30.9	7.6	1.2	79.4
1989	197.0	148.7	143.5	81.6	37.5	7.3	1.2	74.8

(1) Excluding Newfoundland. - Sauf Terre-Neuve. (2) Live births per 1,000 married women age 15-49. - Naissances vivantes pour 1,000 femmes âgées de 15-49 ans. (3) Reflects total live births to women less than 20 years of age per 1,000 women age 15-19. - Total de naissances vivantes des femmes de moins de 20 ans pour 1,000 femmes de 15 à 19 ans. (4) Reflects total live births to women age 45 years and over per 1,000 women age 45-49. - Total de naissances vivantes des femmes âgées de 45 ans et plus pour 1,000 femmes de 45 - 49 ans.

TABLE 7. Number of Live Births by Marital Status and Age of Mother, Canada(1) and Provinces, 1990  
 TABLEAU 7. Nombre de naissances vivantes, selon l'état matrimonial et l'âge de la mère, Canada(1) et provinces, 1990

Marital status État matrimonial	Canada(1)	P.E.I. Î.-P.-É.	N.S. N.-É.	N.B. N.-B.	Qué.	Ont.	Man.	Sask.	Alta. Alb.	B.C. C.-B.	Yukon	N.W.T. T.N.-O.
Single - Célibataire	90,687	393	3,201	2,472	34,759	21,796	4,270	4,286	8,636	9,748	215	911
Widowed - Veuve	422	3	8	7	158	80	31	25	55	50	1	4
Divorced - Divorcée	5,885	24	72	125	2,271	686	419	251	1,049	958	16	14
Married - Mariée	300,739	1,594	9,570	7,219	60,854	128,312	12,631	11,528	33,207	34,848	324	652
Not stated - Non précisé	149	-	19	1	6	49	1	-	57	13	-	3
<b>Total</b>	<b>397,882</b>	<b>2,014</b>	<b>12,870</b>	<b>9,824</b>	<b>98,048</b>	<b>150,923</b>	<b>17,352</b>	<b>16,090</b>	<b>43,004</b>	<b>45,617</b>	<b>556</b>	<b>1,584</b>
		Under 15 years Moins de 15 ans	15-19 years ans	20-24 years ans	25-29 years ans	30-34 years ans	35-39 years ans	40-44 years ans	45-49 years ans	50 years and over ans et plus	Not stated Non précisé	
Single - Célibataire	90,687	236	18,925	31,554	24,506	11,657	3,353	434	12	-	-	10
Widowed - Veuve	422	-	2	39	124	156	78	23	-	-	-	-
Divorced - Divorcée	5,885	-	22	633	1,960	2,076	1,033	156	4	-	-	1
Married - Mariée	300,739	3	4,208	49,474	127,609	89,439	26,595	3,242	83	-	-	86
Not stated - Non précisé	149	-	19	27	59	24	5	1	-	-	-	14
<b>Total</b>	<b>397,882</b>	<b>239</b>	<b>23,176</b>	<b>81,727</b>	<b>154,258</b>	<b>103,352</b>	<b>31,064</b>	<b>3,856</b>	<b>99</b>	<b>-</b>	<b>-</b>	<b>111</b>

(1) Excluding Newfoundland. See Table 22 for Newfoundland.

(1) Sauf Terre-Neuve. Voir le tableau 22 pour Terre-Neuve.

TABLE 8. Stillbirths of 28 Weeks and Over Gestation, by Month, Canada and Provinces, 1990  
 TABLEAU 8. Mortinatalité survenue après 28 semaines de grossesse ou plus, par mois, Canada et provinces, 1990

Month	Canada	Nfld	P.E.I.	N.S.	N.B.	Qué.	Ont.	Man.	Sask.	Alta.	B.C.	Yukon	N.W.T.
Mois		T.-N.	Î.-P.-É.	N.-É.	N.-B.					Alb.	C.-B.		T.N.-O.
28 weeks and over gestation - 28 semaines et plus de gestation													
January - Janvier	130	6	1	5	4	22	42	4	5	18	21	1	2
February - Février	116	4	1	6	5	28	46	3	4	13	6	-	-
March - Mars	123	-	-	4	2	24	49	5	9	14	14	-	2
April - Avril	142	1	1	5	3	28	60	8	7	10	19	-	-
May - Mai	135	1	1	4	5	27	55	5	3	10	17	-	-
June - Juin	149	8	3	7	5	25	62	7	3	16	10	-	3
July - Juillet	144	2	-	7	5	31	53	8	7	24	7	-	-
August - Août	149	1	-	5	6	28	62	11	7	12	17	-	-
September - Septembre	116	1	-	3	2	20	53	7	5	8	17	-	-
October - Octobre	139	4	-	3	2	30	54	11	4	16	15	-	-
November - Novembre	138	5	-	6	3	33	45	5	7	11	21	-	2
December - Décembre	117	2	-	2	5	34	48	2	2	15	5	-	2
<b>Total</b>	<b>1,598</b>	<b>35</b>	<b>7</b>	<b>57</b>	<b>47</b>	<b>329</b>	<b>629</b>	<b>76</b>	<b>63</b>	<b>175</b>	<b>168</b>	<b>1</b>	<b>11</b>

TABLE 9. Multiple Births (Including Stillbirths), Canada and Provinces, 1990  
 TABLEAU 9. Naissances multiples (incluant les mort-nés), Canada et provinces, 1990

	Total births(1) (2)	Single(3)		Sets of twins			Sets of triplets			
		Live-born	Still-born	Both live-born	One liveborn, one stillborn	Both still-born	Three live-born	Two liveborn, one stillborn	One liveborn, two stillborn	Three still-born
Canada and provinces	Ensemble des naissances(1) (2)	Nés vivants	Mort-nés	Deux nés vivants	Un né vivant, un mort-né	Deux mort-nés	Trois nés vivants	Deux nés vivants, un mort-né	Un né vivant, deux mort-nés	Trois mort-nés
<b>Canada</b>	<b>407,104</b>	<b>396,267</b>	<b>2,246</b>	<b>4,045</b>	<b>60</b>	<b>56</b>	<b>72</b>	<b>2</b>	<b>-</b>	<b>5</b>
Nfld.- T.-N.	6,826	6,674	36	53	1	1	2	-	-	-
P.E.I. - Î.-P.-É.	2,025	1,976	9	19	-	1	-	-	-	-
N.S. - N.-É.	12,950	12,586	77	140	1	1	1	-	-	-
N.B. - N.-B.	9,886	9,621	53	98	3	3	-	-	-	-
Québec	98,487	96,015	403	984	7	13	18	-	-	-
Ontario	151,896	147,661	895	1,562	20	22	30	2	-	4
Manitoba	17,465	17,004	108	167	5	-	3	-	-	-
Saskatchewan	16,192	15,766	99	153	3	-	5	-	-	-
Alberta	43,302	42,121	272	424	8	9	9	-	-	-
B.C. - C.-B.	45,919	44,737	278	428	12	6	4	-	-	-
Yukon	557	546	1	5	-	-	-	-	-	-
N.W.T. - T.N.-O.	1,599	1,560	15	12	-	-	-	-	-	-

(1) Includes both live births and stillbirths.- Comprend tant les naissances vivantes que les mortinaissances.

(2) Includes 32 live births in respect of eight quadruplets (N.B. 1; Quebec 1; and Ontario 6) not shown separately.- Comprend 32 naissances vivantes, soit huit quadruplés (N.-B., 1, QC, 1 et Ont., 6) non comptés ailleurs. (3) These counts might be slightly higher due to the unmatched multiple births being included in the singles category. - Ces chiffres pourraient être légèrement plus élevés en raison du fait que les naissances multiples non appariées figurent avec les naissances simples.

TABLE 10. Live Births by Age of Mother and Live Birth Order, Canada(1) 1990  
 TABLEAU 10. Naissances vivantes, selon l'âge de la mère et le rang de naissance, Canada(1), 1990

Age of mother Âge de la mère	Total	Order of birth(2) - Rang de naissance(2)										Not stated Non précisé	
		1st 1er	2nd 2e	3rd 3e	4th 4e	5th 5e	6th 6e	7th 7e	8th 8e	9th 9e	10+		
<b>Under 15 years - Moins de 15 ans</b>	<b>239</b>	<b>233</b>	<b>6</b>	-	-	-	-	-	-	-	-	-	-
15 years-ans	836	810	26	-	-	-	-	-	-	-	-	-	-
16 " - "	2,310	2,178	129	2	-	-	1	-	-	-	-	-	-
17 " - "	4,328	3,897	405	22	2	-	-	-	-	-	-	-	2
18 " - "	6,554	5,490	950	107	5	2	-	-	-	-	-	-	-
19 " - "	9,148	7,000	1,863	253	25	5	1	-	-	-	-	-	-
<b>15-19 years-ans</b>	<b>23,176</b>	<b>19,375</b>	<b>3,373</b>	<b>384</b>	<b>32</b>	<b>7</b>	<b>2</b>	-	-	-	<b>1</b>	-	<b>2</b>
20 years-ans	11,384	7,871	2,852	568	78	8	4	1	-	-	-	-	2
21 " - "	13,287	8,483	3,747	862	166	26	1	-	-	-	1	-	1
22 " - "	15,628	9,210	4,735	1,333	293	51	5	-	-	-	1	-	-
23 " - "	18,892	10,727	5,941	1,696	412	93	19	4	-	-	-	-	-
24 " - "	22,536	12,264	7,403	2,187	522	126	25	3	3	-	2	-	1
<b>20-24 years-ans</b>	<b>81,727</b>	<b>48,555</b>	<b>24,678</b>	<b>6,646</b>	<b>1,471</b>	<b>304</b>	<b>54</b>	<b>8</b>	<b>3</b>	-	<b>4</b>	-	<b>4</b>
25 years-ans	27,641	14,423	9,275	2,993	721	167	41	15	-	1	4	-	1
26 " - "	30,930	15,045	11,076	3,616	870	233	55	24	3	-	6	-	2
27 " - "	32,471	14,377	12,259	4,366	1,076	287	70	24	6	3	2	-	1
28 " - "	32,113	13,299	12,291	4,752	1,263	336	128	27	9	2	6	-	-
29 " - "	31,103	11,503	12,431	5,190	1,402	400	104	47	9	9	7	-	1
<b>25-29 years-ans</b>	<b>154,258</b>	<b>68,647</b>	<b>57,332</b>	<b>20,917</b>	<b>5,332</b>	<b>1,423</b>	<b>398</b>	<b>137</b>	<b>27</b>	<b>15</b>	<b>25</b>	-	<b>5</b>
30 years-ans	28,594	9,546	11,624	5,301	1,485	426	122	55	26	4	3	-	2
31 " - "	24,524	7,535	9,894	4,964	1,454	442	148	48	22	8	9	-	-
32 " - "	20,422	5,784	8,122	4,462	1,436	363	140	58	24	16	17	-	-
33 " - "	16,564	4,435	6,438	3,813	1,258	353	146	71	31	9	10	-	-
34 " - "	13,248	3,329	5,059	3,117	1,142	330	139	68	36	12	15	-	1
<b>30-34 years-ans</b>	<b>103,352</b>	<b>30,629</b>	<b>41,137</b>	<b>21,657</b>	<b>6,775</b>	<b>1,914</b>	<b>695</b>	<b>300</b>	<b>139</b>	<b>49</b>	<b>54</b>	-	<b>3</b>
35 years-ans	10,609	2,546	3,835	2,626	991	348	131	49	39	26	18	-	-
36 " - "	7,970	1,941	2,772	1,908	822	288	98	68	41	16	16	-	-
37 " - "	5,729	1,311	1,905	1,394	658	234	96	58	34	19	20	-	-
38 " - "	4,026	913	1,354	955	436	181	73	47	28	19	20	-	-
39 " - "	2,730	627	862	633	317	132	65	40	19	11	24	-	-
<b>35-39 years-ans</b>	<b>31,064</b>	<b>7,338</b>	<b>10,728</b>	<b>7,516</b>	<b>3,224</b>	<b>1,183</b>	<b>463</b>	<b>262</b>	<b>161</b>	<b>91</b>	<b>98</b>	-	-
40 years-ans	1,701	390	547	362	189	81	46	28	22	9	27	-	-
41 " - "	1,054	238	300	219	145	60	38	15	15	6	18	-	-
42 " - "	643	114	162	155	86	45	28	19	9	8	17	-	-
43 " - "	321	55	87	67	45	25	17	11	5	2	7	-	-
44 " - "	137	31	24	20	25	12	6	8	3	2	6	-	-
<b>40-44 years-ans</b>	<b>3,856</b>	<b>828</b>	<b>1,120</b>	<b>823</b>	<b>490</b>	<b>223</b>	<b>135</b>	<b>81</b>	<b>54</b>	<b>27</b>	<b>75</b>	-	-
45 years-ans	59	10	10	11	10	5	5	2	1	1	4	-	-
46 " - "	24	1	6	2	6	2	1	1	2	1	2	-	-
47 " - "	8	2	1	1	1	-	1	-	1	-	1	-	-
48 " - "	8	1	2	2	-	-	1	-	-	-	1	-	-
49 " - "	-	-	-	-	-	-	-	-	-	-	-	-	-
<b>45-49 years-ans</b>	<b>99</b>	<b>14</b>	<b>19</b>	<b>16</b>	<b>17</b>	<b>7</b>	<b>8</b>	<b>4</b>	<b>4</b>	<b>2</b>	<b>8</b>	-	-
50 years and over ans et plus	-	-	-	-	-	-	-	-	-	-	-	-	-
Not stated - Non précisé	111	17	11	9	4	-	-	-	-	-	-	-	70
<b>Total</b>	<b>397,882</b>	<b>175,636</b>	<b>138,404</b>	<b>57,968</b>	<b>17,345</b>	<b>5,061</b>	<b>1,755</b>	<b>792</b>	<b>388</b>	<b>184</b>	<b>265</b>	-	<b>84</b>
Average age - Âge moyen	28.1	26.4	28.7	30.2	31.3	32.1	33.2	34.3	35.5	36.1	36.9	-	25.2
Median age - Âge médian	28.1	26.4	28.7	30.2	31.2	31.8	33.1	34.3	35.6	36.1	37.7	-	26.0

(1) Excludes Newfoundland. - Sauf Terre-Neuve.

(2) The order of birth takes into account all children born alive to the mother. - Le rang tient compte de tous les enfants nés vivants de la mère.

TABLE 11. Live Births by Birthweight and Sex, Canada(1) and Provinces, 1990  
 TABLEAU 11. Naissances vivantes, selon le poids à la naissance et le sexe, Canada(1) et provinces, 1990

Birthweight (gram intervals) Poids à la naissance (intervalle en grammes)	Canada(1)	P.E.I.	N.S.	N.B.	Qué.	Ont.	Man.	Sask.	Alta.	B.C.	Yukon	N.W.T.
		Î.-P.-É.	N.-É.	N.-B.					Alb.	C.-B.		T.N.-O.
Male - Masculin												
<b>Total</b>	<b>204,415</b>	<b>1,003</b>	<b>6,558</b>	<b>5,010</b>	<b>50,391</b>	<b>77,606</b>	<b>8,894</b>	<b>8,288</b>	<b>22,183</b>	<b>23,355</b>	<b>305</b>	<b>822</b>
499 or less - ou moins	111	-	3	1	28	27	6	8	21	15	1	1
500- 749	261	-	7	8	64	101	9	12	27	32	-	1
750- 999	333	2	15	9	72	131	15	9	40	40	-	-
1,000-1,249	469	2	17	5	127	165	22	15	56	57	2	1
1,250-1,499	591	1	22	11	141	217	34	24	68	71	-	2
1,500-1,749	828	4	31	15	208	318	34	33	92	88	2	3
1,750-1,999	1,183	6	58	31	264	434	53	46	149	134	1	7
2,000-2,249	2,398	11	73	44	644	916	105	82	269	241	6	7
2,250-2,499	4,222	23	142	79	1,126	1,569	192	147	478	446	4	16
<b>Total 2,499 or less - ou moins</b>	<b>10,396</b>	<b>49</b>	<b>368</b>	<b>203</b>	<b>2,674</b>	<b>3,878</b>	<b>470</b>	<b>376</b>	<b>1,200</b>	<b>1,124</b>	<b>16</b>	<b>38</b>
2,500-2,749	8,796	28	226	181	2,491	3,250	342	327	996	909	11	35
2,750-2,999	16,753	65	444	382	4,498	6,152	699	611	2,044	1,774	26	58
3,000-3,249	30,530	129	877	651	8,273	11,322	1,168	1,184	3,403	3,354	50	119
3,250-3,499	38,411	165	1,118	934	9,745	14,512	1,593	1,591	4,241	4,317	53	142
3,500-3,749	38,628	199	1,244	957	9,600	14,556	1,653	1,613	4,132	4,451	72	151
3,750-3,999	28,989	163	1,036	781	6,489	11,203	1,371	1,295	3,031	3,444	40	136
4,000-4,249	17,394	104	603	472	3,660	6,929	808	675	1,824	2,211	24	84
4,250-4,499	8,503	57	361	264	1,553	3,434	485	391	806	1,108	10	34
4,500-4,749	3,505	27	168	112	556	1,531	205	145	330	415	2	14
4,750-4,999	1,299	12	67	48	219	542	69	52	115	166	1	8
5,000-5,249	426	1	19	19	72	180	21	23	35	55	-	1
5,250-5,499	136	2	8	1	19	64	6	4	16	16	-	-
5,500-5,749	40	-	2	1	6	23	1	-	3	3	-	1
5,750-5,999	13	1	2	-	1	4	1	1	2	-	-	1
6,000-6,249	7	-	-	-	2	2	-	-	2	1	-	-
6,250-6,499	2	-	-	-	-	2	-	-	-	-	-	-
6,500 and over - et plus	7	-	2	-	1	4	-	-	-	-	-	-
<b>Total 2,500 and over - et plus</b>	<b>193,439</b>	<b>953</b>	<b>6,177</b>	<b>4,803</b>	<b>47,185</b>	<b>73,710</b>	<b>8,422</b>	<b>7,912</b>	<b>20,980</b>	<b>22,224</b>	<b>289</b>	<b>784</b>
Not stated - Non précisé	580	1	13	4	532	18	2	-	3	7	-	-
Per cent 2,499 grams or less(2) - Pourcentage 2,499 grammes ou moins(2)	5.1	4.9	5.6	4.1	5.3	5.0	5.3	4.5	5.4	4.8	5.2	4.6
Mean (average) weight (grams)(2) - Poids médian (grammes)(2)	3,454	3,551	3,511	3,519	3,401	3,470	3,493	3,481	3,425	3,482	3,423	3,496
Median weight (grams)(2) - Poids médian (grammes)(2)	3,481	3,582	3,549	3,540	3,430	3,495	3,527	3,509	3,454	3,512	3,486	3,531

See footnotes at end of table. - Voir notes à la fin du tableau.

TABLE 11. Live Births by Birthweight and Sex, Canada(1) and Provinces, 1990 - Concluded  
 TABLEAU 11. Naissances vivantes, selon le poids à la naissance et le sexe, Canada (1) et provinces, 1990 - fin

Birthweight (gram intervals) Poids à la naissance (intervalle en grammes)	Canada(1)	P.E.I.	N.S.	N.B.	Qué.	Ont.	Man.	Sask.	Alta.	B.C.	Yukon	N.W.T.
		Î.-P.-É.	N.-É.	N.-B.					Alb.	C.-B.		T.N.-O.
Female - Féminin												
<b>Total</b>	<b>193,467</b>	<b>1,011</b>	<b>6,312</b>	<b>4,814</b>	<b>47,657</b>	<b>73,317</b>	<b>8,458</b>	<b>7,802</b>	<b>20,821</b>	<b>22,262</b>	<b>251</b>	<b>762</b>
499 or less - ou moins	118	-	4	8	35	25	6	4	21	14	-	1
500- 749	264	-	10	8	56	90	12	9	37	41	-	1
750- 999	334	-	13	1	75	135	23	12	33	40	1	1
1,000-1,249	400	-	14	8	88	157	20	14	40	57	-	2
1,250-1,499	514	2	21	14	140	199	23	14	48	47	-	6
1,500-1,749	806	1	26	18	220	294	29	24	104	86	-	4
1,750-1,999	1,308	4	44	35	344	467	64	56	161	125	-	8
2,000-2,249	2,513	8	87	62	706	905	94	93	269	278	3	8
2,250-2,499	5,310	31	168	136	1,479	1,970	210	187	619	484	9	17
<b>Total 2,499 or less - ou moins</b>	<b>11,567</b>	<b>46</b>	<b>387</b>	<b>290</b>	<b>3,143</b>	<b>4,242</b>	<b>481</b>	<b>413</b>	<b>1,332</b>	<b>1,172</b>	<b>13</b>	<b>48</b>
2,500-2,749	11,544	51	362	243	3,386	4,056	430	419	1,334	1,210	13	40
2,750-2,999	21,589	92	589	498	5,799	8,067	832	806	2,524	2,272	26	84
3,000-3,249	35,840	156	1,094	779	9,476	13,502	1,397	1,388	3,944	3,916	47	141
3,250-3,499	39,682	183	1,266	997	9,662	15,103	1,721	1,640	4,326	4,595	56	133
3,500-3,749	34,010	218	1,118	851	7,954	12,969	1,577	1,470	3,548	4,128	44	133
3,750-3,999	21,122	117	762	571	4,447	8,351	1,061	866	2,164	2,651	36	96
4,000-4,249	10,627	85	387	352	2,101	4,143	561	494	1,038	1,413	10	43
4,250-4,499	4,523	43	207	153	796	1,849	254	206	397	586	6	26
4,500-4,749	1,613	16	72	51	276	661	94	72	150	212	-	9
4,750-4,999	535	2	24	19	81	229	35	23	44	74	-	4
5,000-5,249	174	2	15	6	27	80	8	3	12	21	-	-
5,250-5,499	42	-	4	3	6	18	1	-	5	4	-	1
5,500-5,749	16	-	1	-	1	11	-	-	2	1	-	-
5,750-5,999	7	-	1	-	1	3	-	1	-	1	-	-
6,000-6,249	10	-	-	-	2	7	-	-	-	1	-	-
6,250-6,499	2	-	-	-	-	2	-	-	-	-	-	-
6,500 and over - et plus	5	-	-	-	1	3	-	1	-	-	-	-
<b>Total 2,500 and over - et plus</b>	<b>181,341</b>	<b>965</b>	<b>5,902</b>	<b>4,523</b>	<b>44,016</b>	<b>69,054</b>	<b>7,971</b>	<b>7,389</b>	<b>19,488</b>	<b>21,085</b>	<b>238</b>	<b>710</b>
Not stated - Non précisé	559	-	23	1	498	21	6	-	1	5	-	4
Per cent 2,499 grams or less(2) - Pourcentage 2,499 grammes ou moins(2)	6.0	4.5	6.1	6.0	6.6	5.8	5.7	5.3	6.4	5.3	5.2	6.3
Mean (average) weight (grams)(2) - Poids médian (grammes)(2)	3,328	3,445	3,367	3,377	3,272	3,343	3,378	3,362	3,297	3,365	3,347	3,350
Median weight (grams)(2) - Poids médian (grammes)(2)	3,351	3,470	3,391	3,400	3,296	3,363	3,408	3,384	3,324	3,390	3,369	3,375

(1) Excluding Newfoundland. - Sauf Terre-Neuve.

(2) Based on stated birthweights. - Fondé sur le poids déclaré à la naissance.

TABLE 13. Live Births by Birthweight, Period of Gestation and Sex, Canada(1), 1990  
 TABLEAU 13. Naissances vivantes, selon le poids à la naissance, la durée de gestation et le sexe, Canada(1), 1990

Birthweight (gram intervals)	Total	Period of gestation - Durée de gestation								Not stated
		Under 20 weeks	20-23 weeks	24-27 weeks	28-31 weeks	32-35 weeks	36 weeks	37-39 weeks	40 weeks and over	
Poids à la naissance (intervalle grammes)		Moins de 20 semaines	semaines	semaines	semaines	semaines	semaines	semaines	semaines et plus	Non précisé
Male - Masculin										
Total	204,415	7	190	558	1,288	5,946	5,595	79,617	109,788	1,426
499 or less - ou moins	111	7	77	12	4	2	-	3	6	-
500- 749	261	-	96	141	12	3	-	7	1	1
750- 999	333	-	6	240	67	15	-	2	2	1
1,000-1,249	469	-	1	125	274	50	6	9	2	2
1,250-1,499	591	-	-	18	363	161	17	19	7	6
1,500-1,749	828	-	1	7	309	396	52	53	6	4
1,750-1,999	1,183	-	-	2	142	719	116	174	22	8
2,000-2,249	2,398	-	-	2	50	1,239	359	632	104	12
2,250-2,499	4,222	-	-	-	19	1,278	727	1,732	430	36
Total 2,499 or less - ou moins	10,396	7	181	547	1,240	3,863	1,277	2,631	580	70
2,500-2,749	8,796	-	1	-	8	971	1,247	4,839	1,672	58
2,750-2,999	16,753	-	-	-	7	572	1,183	9,865	5,006	120
3,000-3,249	30,530	-	1	1	12	275	925	16,424	12,690	202
3,250-3,499	38,411	-	1	3	4	136	492	17,210	20,300	265
3,500-3,749	38,628	-	2	2	5	59	248	13,760	24,279	273
3,750-3,999	28,989	-	-	-	3	30	128	8,328	20,328	172
4,000-4,249	17,394	-	-	-	-	16	48	3,874	13,352	104
4,250-4,499	8,503	-	-	-	1	6	21	1,630	6,813	32
4,500-4,749	3,505	-	-	-	-	-	6	569	2,916	14
4,750-4,999	1,299	-	-	-	-	-	2	184	1,110	3
5,000-5,249	426	-	-	1	-	-	1	60	360	4
5,250-5,499	136	-	-	-	-	-	-	22	114	-
5,500-5,749	40	-	-	-	1	-	-	7	32	-
5,750-5,999	13	-	-	-	-	-	-	6	7	-
6,000-6,249	7	-	-	-	-	-	-	1	6	-
6,250-6,499	2	-	-	-	-	-	-	1	1	-
6,500 and over - et plus	7	-	-	-	-	-	-	1	6	-
Total 2,500 and over - et plus	193,439	-	5	7	41	2,065	4,301	76,781	108,992	1,247
Not stated - Non précisé	580	-	4	4	7	18	17	205	216	109
Per cent 2,499 grams or less(2) - Pourcentage 2,499 grammes ou moins(2)	5.1	100.0	95.2	98.0	96.3	65.0	22.8	3.3	0.5	4.9
Mean (average) weight (grams)(2) - Poids médian (grammes)(2)	3,454	376	609	926	1,505	2,343	2,829	3,346	3,666	3,412
Median weight (grams)(2) - Poids médian (grammes)(2)	3,481	250	542	880	1,446	2,325	2,807	3,337	3,650	3,447

See footnotes at end of table. - Voir notes à la fin du tableau.



TABLE 13. Live Births by Birthweight, Period of Gestation and Sex, Canada(1), 1990 - Concluded  
 TABLEAU 13. Naissances vivantes, selon le poids à la naissance, la durée de gestation et le sexe, Canada(1), 1990 - fin

Birthweight (gram intervals)	Total	Period of gestation - Durée de gestation								Not stated
		Under 20 weeks	20-23 weeks	24-27 weeks	28-31 weeks	32-35 weeks	36 weeks	37-39 weeks	40 weeks and over	
Poids à la naissance (intervalle grammes)		Moins de 20 semaines	semaines	semaines	semaines	semaines	semaines	semaines	semaines et plus	Non précisé
Female - Féminin										
Total	193,467	3	173	490	1,051	4,992	4,846	73,580	106,983	1,349
499 or less - ou moins	118	1	80	22	5	1	-	5	4	-
500- 749	264	1	74	152	27	3	-	3	2	2
750- 999	334	1	8	205	88	18	-	4	8	2
1,000-1,249	400	-	2	81	244	61	4	4	2	2
1,250-1,499	514	-	1	14	289	167	20	16	4	3
1,500-1,749	806	-	-	1	214	453	59	63	7	9
1,750-1,999	1,308	-	-	2	97	796	154	223	34	2
2,000-2,249	2,513	-	-	-	27	1,025	403	857	183	18
2,250-2,499	5,310	-	-	1	10	994	872	2,630	777	26
Total 2,499 or less - ou moins	11,567	3	165	478	1,001	3,518	1,512	3,805	1,021	64
2,500-2,749	11,544	-	-	-	9	763	1,154	6,593	2,949	76
2,750-2,999	21,589	-	1	2	9	322	981	11,959	8,148	167
3,000-3,249	35,840	-	2	-	10	191	614	16,969	17,829	225
3,250-3,499	39,682	-	1	2	11	97	306	15,051	23,949	265
3,500-3,749	34,010	-	1	1	5	46	165	10,529	23,038	225
3,750-3,999	21,122	-	1	-	-	28	71	5,084	15,810	128
4,000-4,249	10,627	-	-	-	-	6	15	2,146	8,406	54
4,250-4,499	4,523	-	-	-	-	4	5	803	3,685	26
4,500-4,749	1,613	-	-	-	-	1	7	294	1,303	8
4,750-4,999	535	-	-	-	-	-	5	90	438	2
5,000-5,249	174	-	-	1	-	-	1	30	140	2
5,250-5,499	42	-	-	-	-	-	-	10	32	-
5,500-5,749	16	-	-	-	-	-	-	3	13	-
5,750-5,999	7	-	-	-	-	-	-	1	6	-
6,000-6,249	10	-	-	1	-	-	-	2	6	1
6,250-6,499	2	-	-	-	-	-	-	1	1	-
6,500 and over - et plus	5	-	-	-	-	-	-	1	3	1
Total 2,500 and over - et plus	181,341	-	6	7	44	1,458	3,324	69,566	105,756	1,180
Not stated - Non précisé	559	-	2	5	6	16	10	209	206	105
Per cent 2,499 grams or less(2) - Pourcentage 2,499 grammes ou moins(2)	6.0	100.0	95.4	97.6	95.2	70.5	31.2	5.2	1.0	4.7
Mean (average) weight (grams)(2) - Poids médian (grammes)(2)	3,328	626	626	883	1,450	2,263	2,723	3,223	3,511	3,315
Median weight (grams)(2) - Poids médian (grammes)(2)	3,351	626	519	834	1,388	2,242	2,697	3,212	3,495	3,335

(1) Excluding Newfoundland. - Sauf Terre-Neuve.

(2) Based on stated birthweights. - Fondé sur le poids déclaré à la naissance.

TABLE 14. Live Births by Sex, and Live Birth Rates (per 1,000 population), Canada and Provinces, 1931-1990  
 TABLEAU 14. Naissances vivantes selon le sexe, et taux de naissances vivantes (pour 1,000 habitants), Canada et provinces, 1931-1990

Year	Canada	Nfld.	P.E.I.	N.S.	N.B.	Que.	Ont.	Man.	Sask.	Alta.	B.C.	Yukon	N.W.T.
Année		T.-N.	Î.-P.-É.	N.-É.						Alb.	C.-B.		T.N.O.
Both sexes - Les deux sexes													
1931	247,205	6,551	1,879	11,615	10,801	83,606	69,209	14,376	21,331	17,252	10,404	40	141
1932	242,698	6,793	2,027	11,629	10,810	82,216	66,842	14,124	20,814	16,990	10,214	44	195
1933	229,791	6,686	1,946	11,164	10,037	76,920	63,646	13,304	20,145	16,123	9,583	58	179
1934	228,296	6,746	1,943	11,407	10,164	76,432	62,234	13,310	19,764	16,236	9,813	44	203
1935	228,396	6,656	2,010	11,617	10,388	75,267	63,069	13,335	19,569	16,183	10,013	58	231
1936	227,980	7,342	1,977	11,808	10,513	75,285	62,451	12,855	19,125	15,786	10,571	38	229
1937	227,869	7,340	2,093	11,572	10,580	75,635	61,645	12,888	18,640	15,903	11,279	83	211
1938	237,091	7,343	1,974	12,241	11,447	78,145	65,564	13,478	18,230	15,891	12,476	76	226
1939	237,991	8,226	2,128	11,825	11,286	79,621	64,123	13,583	18,059	16,470	12,373	63	234
1940	252,577	7,937	2,097	12,856	11,700	83,857	68,524	14,771	19,322	17,359	13,830	84	240
1941	263,993	8,288	2,049	13,903	12,272	89,209	72,262	14,812	18,464	17,308	15,038	72	316
1942	281,569	8,791	2,137	15,306	12,663	95,031	78,192	15,670	18,189	18,317	16,808	96	369
1943	292,943	8,861	2,171	15,394	13,090	98,744	81,173	16,412	18,504	19,290	18,802	99	403
1944	293,967	9,295	2,286	15,598	13,467	102,262	78,090	16,008	18,138	19,372	18,999	136	316
1945	300,587	11,223	2,258	15,527	13,693	104,283	78,974	16,253	18,926	19,939	18,877	123	511
1946	343,504	12,033	2,793	17,914	16,274	111,285	97,446	18,794	21,433	22,184	22,609	146	593
1947	372,589	12,646	2,992	19,265	17,771	115,553	108,853	20,409	23,334	24,631	26,286	224	625
1948	359,860	11,634	2,842	17,791	17,279	114,709	104,195	18,870	21,562	24,075	25,984	274	645
1949	367,092	12,281	2,831	17,739	16,673	116,824	106,601	19,292	21,662	24,935	27,301	309	644
1950	372,009	13,164	2,885	17,262	16,393	119,111	108,708	19,261	21,546	25,625	27,116	316	622
1951	381,092	11,738	2,651	17,125	16,075	120,930	114,827	19,942	21,733	27,003	28,077	342	649
1952	403,559	12,561	2,703	17,951	16,691	126,416	123,891	20,777	22,605	29,105	29,827	390	642
1953	417,884	12,797	2,737	18,276	16,458	128,719	129,771	21,242	23,703	31,376	31,746	383	676
1954	436,198	13,653	2,724	18,909	16,649	133,178	136,261	22,248	24,981	33,593	32,946	425	631
1955	442,937	14,757	2,784	18,967	16,609	133,372	139,554	22,397	24,746	34,357	34,138	524	732
1956	450,739	14,541	2,657	19,106	16,573	135,884	143,516	21,945	24,059	34,951	36,241	481	785
1957	469,093	15,315	2,676	19,316	17,020	141,707	150,920	22,362	23,921	35,718	38,744	494	900
1958	470,118	14,815	2,581	18,898	16,414	141,396	152,637	21,697	23,843	36,842	39,577	473	945
1959	479,275	14,826	2,720	19,038	16,486	142,383	157,124	22,801	24,319	38,080	39,971	537	990
1960	478,551	15,173	2,734	19,126	16,341	137,850	159,245	23,237	24,088	39,009	40,116	538	1,094
1961	475,700	15,591	2,838	19,382	16,590	137,174	157,663	23,288	23,994	38,914	38,591	558	1,117
1962	469,693	15,064	2,805	19,432	16,467	135,000	156,053	22,918	23,341	38,804	38,128	547	1,134
1963	465,767	15,443	2,949	18,976	15,771	133,640	155,089	22,751	23,543	38,467	37,478	499	1,161
1964	452,915	14,680	2,727	18,314	15,338	130,845	152,729	21,754	22,682	36,169	35,897	514	1,266
1965	418,595	14,740	2,517	16,524	14,175	120,607	141,610	19,976	20,494	32,664	33,669	428	1,191
1966	387,710	14,084	2,199	15,220	12,722	109,878	131,942	18,007	19,037	30,592	32,502	369	1,158
1967	370,894	12,844	2,047	14,312	12,353	101,471	127,509	17,180	17,993	30,691	32,899	385	1,210
1968	364,310	12,820	2,105	13,774	11,607	96,622	126,257	17,424	18,197	30,149	33,687	370	1,298
1969	369,647	13,000	2,009	13,316	11,695	95,610	130,398	17,809	17,592	30,855	35,383	462	1,216
1970	371,988	12,539	1,957	14,159	11,545	91,757	134,724	18,248	16,443	31,967	36,861	451	1,337
1971	362,187	12,767	2,103	14,250	12,187	89,210	130,395	18,031	16,054	30,545	34,852	506	1,287
1972	347,319	12,898	2,010	13,536	11,806	83,603	125,060	17,398	15,473	29,282	34,563	451	1,239
1973	343,373	11,906	1,886	13,289	11,425	84,057	123,776	16,964	14,806	29,288	34,352	420	1,204
1974	350,650	11,504	1,939	12,941	11,444	89,364	124,229	17,311	15,118	29,813	35,450	495	1,042
1975	359,323	11,213	1,928	13,123	11,789	93,597	125,775	17,145	15,265	31,624	36,281	408	1,175
1976	359,987	11,130	1,941	12,821	11,811	96,342	122,700	16,731	15,969	33,063	35,848	448	1,183
1977	361,400	11,110	1,969	12,374	11,515	95,690	122,757	16,716	16,547	34,406	36,691	433	1,192
1978	358,852	10,480	1,985	12,548	10,790	94,860	120,964	16,397	16,550	35,396	37,231	447	1,204
1979	366,064	10,170	1,934	12,406	10,848	98,646	121,655	16,242	16,944	37,003	38,432	501	1,283
1980	370,709	10,332	1,958	12,369	10,636	97,421	123,316	15,989	17,057	39,749	40,104	476	1,302
1981	371,346	10,130	1,897	12,079	10,503	95,322	122,183	16,073	17,209	42,638	41,474	536	1,302
1982	373,082	9,173	1,924	12,325	10,489	90,800	124,856	16,123	17,722	45,036	42,747	525	1,362
1983	373,689	8,929	1,907	12,401	10,518	88,154	126,826	16,602	17,847	45,555	42,919	540	1,491
1984	377,031	8,560	1,954	12,378	10,360	87,839	131,296	16,651	18,014	44,105	43,911	519	1,444
1985	375,727(1)	8,500(1)	2,008	12,450	10,121	86,340	132,208	17,097	18,162	43,813	43,127	464	1,437
1986	372,913(1)	8,100(1)	1,928	12,358	9,788	84,634	133,882	17,009	17,513	43,744	41,967	483	1,507
1987	369,742(1)	7,769(1)	1,955	12,110	9,588	83,791	134,617	16,953	17,034	42,110	41,814	478	1,523
1988	376,795(1)	7,487(1)	1,997	12,182	9,617	86,612	138,066	17,030	16,763	42,055	42,930	521	1,555
1989	392,661(1)	7,762(1)	1,937	12,533	9,667	92,373	145,338	17,321	16,651	43,351	43,769	480	1,479
1990	405,486(1)	7,604(1)	2,014	12,870	9,824	98,048	150,923	17,352	16,090	43,004	45,617	555	1,585

See footnotes at end of table.

Voir notes à la fin du tableau.

TABLE 14. Live Births by Sex, and Live Birth Rates (per 1,000 population), Canada and Provinces, 1931-1990  
 TABLEAU 14. Naissances vivantes selon le sexe, et taux de naissances vivantes (pour 1,000 habitants), Canada et provinces, 1931-1990

Year Année	Canada	Nfld. T.-N.	P.E.I. Î.P.-É.	N.S. N.-É.	N.B.	Que.	Ont.	Man.	Sask.	Alta. Alb.	B.C. C.-B.	Yukon	N.W.T. T.N.O.
Rate per 1,000 population - Taux pour 1,000 personnes													
1931	23.2	23.3	21.3	22.6	26.5	29.1	20.2	20.5	23.1	23.6	15.0	10.0	15.7
1932	22.5	24.0	22.8	22.4	26.1	28.1	19.2	20.0	22.5	23.0	14.4	11.0	19.5
1933	21.0	23.4	21.6	21.3	24.0	25.9	18.1	18.8	21.8	21.5	13.4	14.5	17.9
1934	20.7	23.4	21.4	21.5	24.0	25.3	17.6	18.8	21.3	21.4	13.5	11.0	20.3
1935	20.5	23.0	21.8	21.7	24.3	24.6	17.6	18.8	21.0	21.2	13.6	11.6	21.0
1936	20.3	25.2	21.3	21.7	24.3	24.3	17.3	18.1	20.5	20.4	14.2	7.6	20.8
1937	20.1	25.0	22.5	21.1	24.2	24.1	16.9	18.0	20.2	20.5	14.9	16.6	19.2
1938	20.7	24.8	21.0	22.1	25.9	24.6	17.9	18.7	19.9	20.3	16.1	15.2	20.5
1939	20.6	27.5	22.6	21.1	25.2	24.7	17.3	18.7	19.9	21.0	15.6	12.6	19.5
1940	21.6	26.3	22.1	22.6	25.9	25.6	18.3	20.3	21.5	22.0	17.2	16.8	20.0
1941	22.4	27.3	21.6	24.1	26.8	26.8	19.1	20.3	20.6	21.7	18.4	14.4	26.3
1942	23.5	28.6	23.7	25.9	27.3	28.0	20.1	21.6	21.4	23.6	19.3	19.2	30.8
1943	24.2	28.3	23.9	25.4	28.3	28.6	20.7	22.7	22.1	24.6	20.0	19.8	33.6
1944	24.0	29.4	25.1	25.5	29.2	29.2	19.7	22.0	21.7	24.0	20.4	27.2	26.3
1945	24.3	34.9	24.5	25.1	29.3	29.3	19.7	22.4	22.7	24.7	19.9	24.6	42.6
1946	27.2	36.5	29.7	29.5	34.0	30.7	23.8	25.9	25.7	27.6	22.5	18.3	37.1
1947	28.9	37.5	31.8	31.3	36.4	31.1	26.1	27.6	27.9	29.9	25.2	28.0	39.1
1948	27.3	33.8	30.6	28.5	34.7	30.3	24.4	25.3	25.7	28.2	24.0	34.3	40.3
1949	27.3	35.6	30.1	28.2	32.8	30.1	24.3	25.5	26.0	28.2	24.5	38.6	40.3
1950	27.1	37.5	30.1	27.1	32.0	30.0	24.3	25.1	25.9	28.1	23.8	39.5	38.9
1951	27.2	32.5	27.1	26.6	31.2	29.8	25.0	25.7	26.1	28.8	24.1	38.0	40.6
1952	27.9	33.6	27.0	27.5	31.7	30.3	25.9	26.0	26.8	29.9	24.8	43.3	40.1
1953	28.1	33.4	27.1	27.6	30.9	30.2	26.3	26.3	27.5	31.0	25.4	42.6	42.3
1954	28.5	34.6	27.0	28.1	30.8	30.4	26.6	27.0	28.6	31.8	25.4	42.5	37.1
1955	28.2	36.3	27.8	27.8	30.4	29.5	26.5	26.7	28.2	31.5	25.4	47.6	40.7
1956	28.0	35.0	26.8	27.5	29.9	29.4	26.6	25.8	27.3	31.1	25.9	40.1	41.3
1957	28.2	36.1	27.0	27.6	30.3	29.7	26.8	25.9	27.2	30.7	26.1	41.2	47.4
1958	27.5	34.3	25.8	26.7	28.7	28.8	26.2	24.8	26.8	30.5	25.7	36.4	47.3
1959	27.4	33.6	26.9	26.5	28.3	28.3	26.3	25.6	26.8	30.5	25.5	41.3	47.1
1960	26.8	33.9	26.5	26.3	27.7	26.8	26.1	25.6	26.3	30.2	25.0	38.4	49.7
1961	26.1	34.1	27.1	26.3	27.7	26.1	25.3	25.3	25.9	29.2	23.7	38.1	48.6
1962	25.3	32.2	26.2	26.0	27.2	25.1	24.6	24.5	25.1	28.3	23.0	36.5	45.4
1963	24.6	32.4	27.3	25.3	25.9	24.4	23.9	24.0	25.2	27.4	22.1	33.3	44.7
1964	23.5	30.4	25.0	24.3	25.1	23.4	23.0	22.7	24.1	25.3	20.6	34.3	46.9
1965	21.3	30.2	23.1	21.9	23.0	21.2	20.9	20.7	21.6	22.5	18.7	30.6	44.1
1966	19.4	28.5	20.3	20.1	20.6	19.0	19.0	18.7	19.9	20.9	17.3	25.7	40.3
1967	18.2	25.7	18.8	18.8	19.9	17.3	17.9	17.8	18.8	20.6	16.9	25.7	41.7
1968	17.6	25.3	19.1	18.0	18.6	16.3	17.4	17.9	19.0	19.8	16.8	24.7	43.3
1969	17.6	25.3	18.1	17.6	18.6	16.0	17.7	18.2	18.4	19.8	17.2	28.9	39.2
1970	17.5	24.3	17.8	18.1	18.4	15.3	17.8	18.6	17.5	20.0	17.3	26.5	40.5
1971	16.8	24.5	18.8	18.1	19.2	14.8	16.9	18.2	17.3	18.8	16.0	27.5	37.0
1972	15.9	24.2	17.8	17.0	18.4	13.8	16.0	17.6	16.9	17.7	15.4	23.9	34.4
1973	15.5	22.0	16.4	16.5	17.5	13.8	15.6	17.0	16.3	17.4	14.8	21.3	31.9
1974	15.6	21.2	16.6	15.9	17.3	14.6	15.3	17.1	16.7	17.4	14.8	25.5	27.8
1975	15.8	20.4	16.2	16.0	17.5	15.1	15.3	16.8	16.6	17.9	14.8	19.6	31.1
1976	15.7	20.0	16.4	15.5	17.4	15.5	14.8	16.4	17.3	18.0	14.5	20.6	27.8
1977	15.5	19.8	16.4	14.8	16.8	15.2	14.7	16.2	17.7	18.1	14.7	20.1	27.5
1978	15.3	18.4	16.3	14.9	15.5	15.1	14.3	15.9	17.5	18.1	14.7	20.6	27.6
1979	15.5	17.7	15.7	14.6	15.5	15.7	14.3	15.7	17.7	18.4	15.0	23.2	29.6
1980	15.5	17.8	15.7	14.5	15.0	15.4	14.4	15.5	17.6	19.1	15.2	22.2	30.2
1981	15.3	17.8	15.5	14.3	15.1	14.8	14.2	15.7	17.8	19.1	15.1	23.2	28.5
1983	15.0	15.4	15.4	14.4	14.9	13.5	14.4	15.8	18.0	19.4	15.2	24.2	30.8
1984	15.0	14.8	15.6	14.2	14.5	13.4	14.7	15.8	17.9	18.8	15.3	23.8	29.2
1985	14.8(1)	14.6(1)	15.8	14.1	14.1	13.1	14.6	16.0	17.8	18.6	14.9	20.4	28.2
1986	14.7(1)	14.2(1)	15.2	14.2	13.8	13.0	14.7	16.0	17.4	18.5	14.6	20.6	28.9
1987	14.4(1)	13.7(1)	15.4	13.8	13.5	12.7	14.5	15.7	16.8	17.7	14.3	19.6	29.4
1988	14.5(1)	13.2(1)	15.4	13.8	13.8	13.0	14.6	15.7	16.6	17.5	14.4	20.1	30.1
1989	15.0(1)	13.6(1)	14.9	14.2	13.5	13.8	15.2	16.0	16.5	17.9	14.3	19.0	27.7
1990	15.3(1)	13.3(1)	15.4	14.4	13.6	14.5	15.5	15.9	16.1	17.4	14.6	21.4	29.3

See footnotes at end of table.  
 Voir notes à la fin du tableau.

TABLE 14. Live Births by Sex, and Live Birth Rates (per 1,000 population), Canada and Provinces, 1931-1990  
TABLEAU 14. Naissances vivantes selon le sexe, et taux de naissances vivantes (pour 1,000 habitants), Canada et provinces, 1931-1990

Year	Canada	Nfld.	P.E.I.	N.S.	N.B.	Que.	Ont.	Man.	Sask.	Alta.	B.C.	Yukon	N.W.T.
Année	T.-N.	Î.-P.-É.	N.-É.	N.-É.	N.-É.	Que.	Ont.	Man.	Sask.	Alb.	C.-B.	Yukon	T.N.O.
Males - Hommes													
1931	127,025	3,403	998	5,931	5,548	43,051	35,609	7,255	10,942	8,938	5,350	..	..
1932	124,497	3,415	1,077	6,049	5,529	42,380	34,166	7,284	10,687	8,713	5,197	..	..
1933	117,804	3,416	982	5,694	5,235	39,330	32,630	6,872	10,353	8,321	4,971	..	..
1934	116,785	3,462	988	5,878	5,149	39,123	31,850	6,842	10,175	8,246	5,072	..	..
1935	116,731	3,438	1,013	5,980	5,257	38,444	32,367	6,770	10,063	8,309	5,090	..	..
1936	117,006	3,717	1,044	6,127	5,368	38,578	32,124	6,670	9,839	8,081	5,458	..	..
1937	116,933	3,790	1,108	6,071	5,452	38,985	31,655	6,594	9,526	8,027	5,458	..	..
1938	121,584	3,722	1,032	6,278	5,810	40,336	33,605	6,910	9,381	8,125	6,385	..	..
1939	121,836	4,242	1,127	5,919	5,813	40,795	32,935	6,978	9,249	8,420	6,358	..	..
1940	129,342	4,063	1,053	6,544	6,021	43,176	34,946	7,568	10,003	8,822	7,146	..	..
1941	135,470	4,295	1,078	7,074	6,200	45,905	37,254	7,616	9,472	8,882	7,694	..	..
1942	145,036	4,452	1,074	7,880	6,591	49,113	40,412	8,000	9,416	9,417	8,681	..	..
1943	150,245	4,520	1,109	7,889	6,756	50,848	41,592	8,463	9,645	9,840	9,583	..	..
1944	151,537	4,885	1,158	8,060	6,949	52,673	40,455	8,324	9,330	9,978	9,725	..	..
1945	154,709	5,797	1,167	8,086	6,999	53,582	40,817	8,425	9,794	10,315	9,727	..	..
1946	175,971	6,026	1,444	9,133	8,293	57,280	50,385	9,645	10,974	11,302	11,489	..	..
1947	190,540	6,567	1,532	9,771	9,134	59,393	55,716	10,374	11,968	12,680	13,405	..	..
1948	184,055	5,932	1,453	9,094	8,889	58,938	53,459	9,615	11,012	12,331	13,303	..	..
1949	188,339	6,255	1,457	9,219	8,603	60,153	54,784	9,949	11,179	12,783	13,957	..	..
1950	191,413	6,853	1,442	8,895	8,472	61,333	55,911	9,950	11,027	13,138	13,887	161	344
1951	195,918	5,984	1,373	8,842	8,190	62,160	59,220	10,374	11,107	13,760	14,418	173	317
1952	208,070	6,443	1,405	9,275	8,429	65,265	63,986	10,630	11,859	14,969	15,413	189	407
1953	214,423	6,534	1,368	9,360	8,491	66,110	66,514	10,800	12,122	16,169	16,428	194	333
1954	224,168	7,026	1,405	9,712	8,603	68,533	69,786	11,321	12,914	17,394	16,919	225	330
1955	227,382	7,505	1,455	9,746	8,463	68,681	71,732	11,468	12,605	17,728	17,366	267	366
1956	231,697	7,399	1,313	9,970	8,594	70,016	73,681	11,214	12,409	17,985	18,443	263	410
1957	241,073	7,757	1,383	9,921	8,896	73,065	77,557	11,460	12,367	18,343	19,631	256	437
1958	241,675	7,697	1,325	9,796	8,530	72,441	78,609	11,092	12,242	19,000	20,184	249	510
1959	246,073	7,606	1,386	9,681	8,572	73,021	80,748	11,739	12,442	19,562	20,539	262	515
1960	246,029	7,818	1,373	9,703	8,454	70,795	81,960	12,051	12,344	20,043	20,641	280	567
1961	244,403	8,033	1,469	9,965	8,514	70,949	80,786	11,917	12,314	19,889	19,713	284	570
1962	240,870	7,752	1,504	10,012	8,534	69,344	80,074	11,691	11,911	19,778	19,389	297	584
1963	238,865	7,964	1,505	9,759	8,151	68,408	79,689	11,577	12,065	19,761	19,140	243	603
1964	232,657	7,385	1,419	9,355	7,861	67,392	78,639	11,186	11,595	18,510	18,390	269	656
1965	215,112	7,560	1,296	8,412	7,265	62,207	72,713	10,283	10,491	16,917	17,110	226	632
1966	198,928	7,225	1,139	7,860	6,551	56,559	67,578	9,212	9,833	15,565	16,625	185	596
1967	189,847	6,493	1,061	7,319	6,302	51,769	65,551	8,774	9,242	15,682	16,831	199	624
1968	187,489	6,517	1,083	7,138	5,917	49,906	64,829	9,016	9,386	15,640	17,223	180	654
1969	189,798	6,712	1,005	6,989	6,113	49,304	66,909	9,049	9,006	15,703	18,127	247	634
1970	191,435	6,428	1,001	7,281	5,913	47,321	69,190	9,397	8,440	16,473	19,018	239	734
1971	186,646	6,567	1,109	7,349	6,274	46,094	67,098	9,204	8,156	15,853	18,003	276	663
1972	178,782	6,614	1,056	6,873	6,162	43,111	64,500	8,931	7,893	15,105	17,660	235	642
1973	176,801	6,114	1,005	6,790	5,853	43,483	63,676	8,779	7,562	15,047	17,640	208	644
1974	180,250	6,020	1,023	6,684	5,798	45,885	63,887	8,999	7,701	15,213	18,228	260	552
1975	184,534	5,837	999	6,869	5,991	48,537	64,419	8,709	7,724	16,183	18,492	203	571
1976	184,832	5,788	1,015	6,608	6,075	49,509	62,615	8,743	8,158	16,946	18,541	238	596
1977	185,923	5,662	998	6,389	5,910	49,436	63,055	8,546	8,496	17,704	18,909	226	592
1978	183,879	5,386	1,014	6,385	5,445	48,804	61,876	8,362	8,489	18,215	19,082	213	608
1979	188,382	5,269	994	6,367	5,602	51,065	62,468	8,311	8,687	18,987	19,721	268	643
1980	190,395	5,187	1,037	6,327	5,475	50,107	63,118	8,276	8,856	20,600	20,519	252	641
1981	190,603	5,186	930	6,142	5,483	49,277	62,423	8,257	8,892	21,909	21,129	274	701
1982	191,307	4,642	1,017	6,317	5,387	46,459	64,134	8,217	8,967	23,053	22,133	259	722
1983	192,236	4,588	961	6,338	5,367	45,650	65,192	8,553	9,042	23,476	21,998	286	785
1984	193,678	4,438	1,002	6,417	5,265	45,221	67,300	8,564	9,213	22,597	22,637	278	746
1985	193,247(1)	4,396(1)	1,057	6,431	5,214	44,527	67,715	8,693	9,423	22,475	22,335	246	735
1986	191,043(1)	4,150(1)	975	6,307	5,017	43,220	68,699	8,825	8,999	22,378	21,483	228	762
1987	189,314(1)	3,894(1)	944	6,121	4,973	43,027	68,884	8,614	8,718	21,716	21,443	222	758
1988	192,989(1)	3,873(1)	1,007	6,204	4,984	44,422	70,961	8,683	8,550	21,347	21,924	291	743
1989	201,152(1)	3,970(1)	1,000	6,341	4,923	47,348	74,476	8,884	8,592	22,138	22,433	255	792
1990	208,229(1)	3,790(1)	1,003	6,558	5,010	50,391	77,606	8,894	8,288	22,188	23,355	305	822

See footnotes at end of table.  
Voir notes à la fin du tableau.

TABLE 14. Live Births by Sex, and Live Birth Rates (per 1,000 population), Canada and Provinces, 1931-1990  
TABLEAU 14. Naissances vivantes selon le sexe, et taux de naissances vivantes (pour 1,000 habitants), Canada et provinces, 1931-1990

Year Année	Canada	Nfld. T.-N.	P.E.I. Î.P.-É.	N.S. N.-É.	N.B.	Que.	Ont.	Man.	Sask.	Alta. Alb.	B.C. C.-B.	Yukon	N.W.T. T.N.O.
Females - Femmes													
1931	119,999	3,148	881	5,684	5,253	40,555	33,600	7,121	10,389	8,314	5,054	..	..
1932	117,962	3,378	950	5,580	5,281	39,836	32,676	6,840	10,127	8,277	5,017	..	..
1933	111,750	3,270	964	5,470	4,802	37,590	31,016	6,432	9,792	7,802	4,612	..	..
1934	111,264	3,284	955	5,529	5,015	37,309	30,384	6,468	9,589	7,990	4,741	..	..
1935	111,376	3,218	997	5,637	5,131	36,823	30,702	6,565	9,506	7,874	4,923	..	..
1936	110,707	3,625	933	5,681	5,145	36,707	30,327	6,185	9,286	7,705	5,113	..	..
1937	110,642	3,550	985	5,501	5,128	36,650	29,990	6,294	9,114	7,876	5,554	..	..
1938	115,205	3,621	942	5,963	5,637	37,809	31,959	6,568	8,849	7,766	6,091	..	..
1939	115,858	3,984	1,001	5,906	5,473	38,826	31,188	6,605	8,810	8,050	6,015	..	..
1940	122,911	3,874	1,044	6,312	5,679	40,681	33,578	7,203	9,319	8,537	6,684	..	..
1941	128,135	3,993	971	6,829	6,072	43,304	35,008	7,196	8,992	8,426	7,344	..	..
1942	136,068	4,339	1,063	7,426	6,072	45,918	37,780	7,670	8,773	8,900	8,127	..	..
1943	142,196	4,341	1,062	7,505	6,334	47,896	39,581	7,949	8,859	9,450	9,219	..	..
1944	141,978	4,410	1,128	7,538	6,518	49,589	37,635	7,684	8,808	9,394	9,274	..	..
1945	145,244	5,426	1,091	7,441	6,694	50,701	38,157	7,828	9,132	9,624	9,150	..	..
1946	166,794	6,007	1,349	8,781	7,981	54,005	47,061	9,149	10,459	10,882	11,120	..	..
1947	181,200	6,079	1,460	9,494	8,637	56,160	53,137	10,035	11,366	11,951	12,881	..	..
1948	174,886	5,702	1,389	8,697	8,390	55,771	50,736	9,255	10,550	11,744	12,652	..	..
1949	177,800	6,026	1,374	8,520	8,070	56,671	51,817	9,343	10,483	12,152	13,344	..	..
1950	180,596	6,311	1,443	8,367	7,921	57,778	52,797	9,311	10,519	12,487	13,229	155	278
1951	185,174	5,754	1,278	8,283	7,885	58,770	55,607	9,568	10,626	13,243	13,659	169	332
1952	195,489	6,118	1,298	8,676	8,262	61,151	59,905	10,147	10,946	14,136	14,414	201	235
1953	203,461	6,263	1,369	8,916	7,967	62,609	63,257	10,442	11,581	15,207	15,318	189	343
1954	212,030	6,627	1,319	9,197	8,046	64,645	66,475	10,927	12,067	16,199	16,027	200	301
1955	215,555	7,252	1,329	9,221	8,146	64,691	67,822	10,929	12,141	16,629	16,772	257	366
1956	219,042	7,142	1,344	9,136	7,979	65,868	69,835	10,731	11,650	16,966	17,798	218	375
1957	228,020	7,558	1,293	9,395	8,124	68,642	73,363	10,902	11,554	17,375	19,113	238	463
1958	228,443	7,118	1,256	9,102	7,884	68,955	74,028	10,605	11,601	17,842	19,395	224	435
1959	233,202	7,220	1,334	9,357	7,914	69,362	76,376	11,062	11,877	18,518	19,432	275	475
1960	232,522	7,355	1,361	9,423	7,887	67,055	77,285	11,186	11,744	18,966	19,475	258	527
1961	231,297	7,558	1,369	9,417	8,076	66,225	76,877	11,371	11,680	19,025	18,878	274	547
1962	228,823	7,312	1,301	9,420	7,933	65,656	75,979	11,227	11,430	19,026	18,739	250	550
1963	226,902	7,479	1,444	9,217	7,620	65,232	75,400	11,174	11,478	18,706	18,338	256	558
1964	220,258	7,295	1,308	8,959	7,477	63,453	74,090	10,568	11,087	17,659	17,507	245	610
1965	203,483	7,180	1,221	8,112	6,910	58,400	68,897	9,693	10,003	15,747	16,559	202	559
1966	188,782	6,859	1,060	7,360	6,171	53,319	64,364	8,795	9,204	15,027	15,877	184	562
1967	181,047	6,351	986	6,993	6,051	49,702	61,958	8,406	8,751	15,009	16,068	186	586
1968	176,821	6,303	1,022	6,636	5,690	46,716	61,428	8,408	8,811	14,509	16,464	190	644
1969	179,849	6,288	1,004	6,629	5,582	46,306	63,489	8,760	8,586	15,152	17,256	215	582
1970	180,553	6,111	956	6,878	5,632	44,436	65,534	8,851	8,003	15,494	17,843	212	603
1971	175,541	6,200	994	6,901	5,913	43,116	63,297	8,827	7,898	14,692	16,849	230	624
1972	168,537	6,284	954	6,663	5,644	40,492	60,560	8,467	7,580	14,177	16,903	216	597
1973	166,572	5,792	881	6,499	5,572	40,574	60,100	8,185	7,244	14,241	16,712	212	560
1974	170,400	5,484	916	6,257	5,646	43,479	60,342	8,312	7,417	14,600	17,222	235	490
1975	174,789	5,376	929	6,254	5,798	45,060	61,356	8,436	7,541	15,441	17,789	205	604
1976	175,155	5,342	926	6,213	5,736	46,833	60,085	7,988	7,811	16,117	17,307	210	587
1977	175,477	5,448	971	5,985	5,605	46,254	59,702	8,170	8,051	16,702	17,782	207	600
1978	174,973	5,094	971	6,163	5,345	46,056	59,088	8,035	8,061	17,181	18,149	234	596
1979	177,682	4,901	940	6,039	5,246	47,581	59,187	7,931	8,257	18,016	18,711	233	640
1980	180,314	5,145	921	6,042	5,161	47,314	60,198	7,713	8,201	19,149	19,585	224	661
1981	180,743	4,944	967	5,937	5,020	46,045	59,760	7,816	8,317	20,729	20,345	262	601
1982	181,775	4,531	907	6,008	5,102	44,341	60,722	7,906	8,755	21,983	20,614	266	640
1983	181,453	4,341	946	6,063	5,151	42,504	61,634	8,049	8,805	22,079	20,921	254	706
1984	183,353	4,122	952	5,961	5,095	42,618	63,996	8,087	8,801	21,508	21,274	241	698
1985	182,480(1)	4,104(1)	951	6,019	4,907	41,813	64,493	8,404	8,739	21,338	20,792	218	702
1986	181,870(1)	3,950(1)	953	6,051	4,771	41,414	65,183	8,184	8,514	21,366	20,484	255	745
1987	180,428(1)	3,875(1)	1,011	5,989	4,615	40,764	65,733	8,339	8,316	20,394	20,371	256	765
1988	183,806(1)	3,614(1)	990	5,978	4,633	42,190	67,105	8,347	8,213	20,708	21,006	230	812
1989	191,509(1)	3,792(1)	937	6,192	4,744	45,025	70,862	8,437	8,059	21,213	21,336	225	687
1990	197,257(1)	3,814(1)	1,011	6,312	4,814	47,657	73,317	8,458	7,802	20,821	22,262	251	762

(1) Figures adjusted due to undercounts.  
(1) Chiffres corrigés pour sous-estimation.

TABLE 15. Live Births by Age of Mother, Canada(1) 1951-1990  
 TABLEAU 15. Naissances vivantes, selon l'âge de la mère, Canada(1), 1951-1990

Year Année	Total	Age of Mother - Âge de la mère									
		<15 years	15-19 years	20-24 years	25-29 years	30-34 years	35-39 years	40-44 years	45-49 years	50 yrs & over	Not stated
		<15 ans	15-19 ans	20-24 ans	25-29 ans	30-34 ans	35-39 ans	40-44 ans	45-49 ans	50 ans et plus	Non précisé
1951	354,331	19	19,911	96,058	109,850	73,554	41,170	12,551	1,015	28	175
1952	389,966	114	25,793	107,894	117,152	80,618	43,407	13,185	1,002	12	789
1953	404,028	128	26,973	112,099	120,002	84,293	44,819	13,853	1,015	20	826
1954	421,489	134	28,717	117,459	133,098	88,952	46,272	14,925	1,179	16	737
1955	428,180	144	29,380	118,727	124,603	89,992	48,047	15,394	1,137	11	745
1956	436,198	144	30,854	121,142	127,013	90,056	48,795	15,065	1,143	13	1,973
1957	453,778	172	34,721	126,641	131,442	91,407	51,315	15,443	1,178	21	1,438
1958	455,303	204	35,705	128,403	131,658	91,333	51,189	14,856	1,167	13	775
1959	464,449	217	37,708	133,161	132,634	91,371	52,386	14,999	1,234	11	728
1960	463,378	210	38,639	133,669	130,710	90,305	51,787	15,287	1,124	16	1,631
1961	460,109	230	39,398	135,700	127,570	89,041	50,851	15,582	1,146	17	574
1962	454,629	212	39,414	138,002	124,144	87,061	48,626	15,442	1,034	11	683
1963	450,324	189	40,329	139,621	121,554	84,302	47,665	14,959	1,033	11	661
1964	438,234	209	40,357	137,127	118,112	80,658	45,097	14,942	1,076	10	646
1965	403,828	196	41,540	127,283	107,442	71,245	41,094	13,377	1,045	15	591
1966	373,626	212	42,243	120,868	99,361	61,762	35,843	11,834	924	11	568
1967	358,050	222	41,043	122,600	96,218	55,102	31,489	9,979	795	5	597
1968	351,490	251	40,457	122,934	98,097	52,114	27,530	8,693	773	3	638
1969	356,647	267	40,663	125,067	103,803	51,766	25,990	7,803	634	5	649
1970	359,450	297	42,277	127,254	107,302	50,547	23,681	6,964	542	2	584
1971	249,420	292	40,188	124,310	108,824	48,778	20,370	5,728	373	5	552
1972	334,421	297	39,640	114,383	110,202	46,879	17,536	4,701	350	4	429
1973	331,467	334	39,518	111,446	113,850	46,144	15,516	3,907	239	4	399
1974	339,146	312	38,314	111,409	119,238	48,142	14,133	3,333	222	4	4,039
1975	348,110	370	38,823	115,620	124,425	49,723	13,560	2,948	215	6	2,420
1976	348,857	353	37,407	114,930	125,923	51,613	13,568	2,665	178	5	2,215
1977	350,290	303	35,871	115,318	126,210	56,351	13,464	2,108	172	2	491
1978	348,372	328	33,703	112,778	126,617	59,227	13,358	2,166	158	1	36
1979	355,894	307	31,649	112,894	131,453	63,025	14,141	2,065	115	1	244
1980	360,377	270	31,000	112,542	133,810	65,034	14,617	1,946	107	1	780
1981	361,216	268	29,062	110,552	135,598	67,681	15,321	2,080	113	3	538
1982	363,909	281	28,262	109,952	136,925	68,732	17,100	2,116	95	2	444
1983	364,760	222	25,382	107,214	139,667	71,518	18,299	2,111	100	-	247
1984	368,471	248	23,637	103,234	143,041	75,852	19,979	2,182	85	1	212
1985	367,227	225	22,090	98,272	143,836	79,121	21,048	2,317	82	1	235
1986	364,813	210	21,452	92,915	143,563	81,431	22,419	2,538	86	-	199
1987	361,973	235	20,981	86,583	142,713	84,578	23,699	2,865	100	2	217
1988	369,308	224	21,080	83,421	146,017	89,273	25,849	3,283	106	1	54
1989	384,899	214	22,483	83,081	150,735	96,524	28,140	3,567	96	1	58
1990	397,882	239	23,176	81,727	154,258	103,352	31,064	3,856	99	-	111

(1) Excluding Newfoundland.

(1) Ne comprend pas Terre-Neuve.

TABLE 16. Age-specific Fertility Rates, Total and General Fertility Rates, Canada(1) and Provinces, 1926-1990  
 TABLEAU 16. Taux de fécondité par âge, taux de fécondité total et général, Canada(1) et provinces, 1926-1990

Year Année	Fertility rates per 1,000 women, by age group Taux de fécondité pour 1,000 femmes, selon le groupe d'âge							Total Fertility Rate Taux de fécondité total	General Fertility Rate Taux de fécondité général
	15-19 years ans	20-24 years ans	25-29 years ans	30-34 years ans	35-39 years ans	40-44 years ans	45-49 years ans		
Canada(1)									
1921(2)	38.0	165.4	186.0	154.6	110.0	46.7	6.6	3,536	107.9
1926	29.0	139.9	177.4	153.8	114.6	50.7	6.0	3,357	98.8
1931	29.9	137.1	175.1	145.3	103.1	44.0	5.5	3,200	93.6
1936	25.7	112.1	144.3	126.5	90.0	36.3	4.4	2,696	79.8
1941	30.7	138.4	159.8	122.3	80.0	31.6	3.7	2,832	86.6
1946	36.5	169.6	191.4	146.0	93.1	34.5	3.8	3,374	105.0
1951	48.1	188.7	198.8	144.5	86.5	30.9	3.1	3,503	109.2
1952	50.4	201.0	205.2	150.7	87.4	30.7	2.8	3,641	113.0
1953	52.0	208.2	208.4	153.2	88.1	31.2	2.9	3,721	114.8
1954	54.3	217.4	213.2	156.6	88.5	32.4	3.2	3,828	117.2
1955	54.2	218.3	215.1	153.8	89.8	32.3	2.9	3,831	116.5
1956	55.9	222.2	220.1	150.3	89.6	30.8	2.9	3,858	116.6
1957	60.2	227.1	224.1	149.4	90.7	30.7	2.8	3,925	118.0
1958	59.2	226.5	223.3	147.9	87.6	28.9	2.7	3,880	115.8
1959	60.4	233.8	226.7	147.7	87.3	28.5	2.7	3,935	116.3
1960	59.8	233.5	224.4	146.2	84.2	28.5	2.4	3,895	114.1
1961	58.2	233.6	219.2	144.9	81.1	28.5	2.4	3,840	111.5
1962	55.0	231.6	214.6	143.1	77.1	27.6	2.1	3,756	108.3
1963	53.1	226.0	210.6	140.3	75.8	25.9	2.1	3,669	105.3
1964	50.2	212.8	203.1	134.9	72.0	25.1	2.1	3,502	100.2
1965	49.3	188.6	181.9	119.4	65.9	22.0	2.0	3,145	90.3
1966	48.2	169.1	163.5	103.3	57.5	19.1	1.7	2,812	81.5
1967	45.2	161.4	152.6	91.8	50.9	15.9	1.5	2,597	76.1
1968	43.0	152.6	148.7	86.3	44.8	13.8	1.4	2,453	72.9
1969	42.2	147.7	149.8	85.0	42.6	12.5	1.1	2,405	72.3
1970	42.8	143.3	147.2	81.8	39.0	11.3	0.9	2,331	71.2
1971	40.1	134.4	142.0	77.3	33.6	9.4	0.6	2,187	67.7
1972	38.5	119.8	137.1	72.1	28.9	7.8	0.6	2,024	63.4
1973	37.2	117.7	131.6	67.1	25.7	6.4	0.4	1,931	61.5
1974	35.3	113.1	131.1	66.6	23.0	5.5	0.4	1,875	60.6
1975	35.3	112.7	131.2	64.4	21.6	4.8	0.4	1,852	61.2
1976	33.4	110.3	129.9	65.6	21.1	4.3	0.3	1,825	60.3
1977	32.0	108.0	129.8	67.1	20.5	3.6	0.3	1,806	59.4
1978	29.7	103.1	128.1	67.1	19.5	3.6	0.3	1,757	58.0
1979	27.9	101.8	130.8	69.1	19.5	3.4	0.2	1,764	58.2
1980	27.6	100.1	129.4	69.3	19.4	3.1	0.2	1,746	57.9
1981	26.4	96.7	126.9	68.0	19.4	3.2	0.2	1,704	56.7
1982	26.5	95.4	124.7	68.6	20.2	3.1	0.2	1,694	56.3
1983	24.9	92.4	124.6	70.5	20.5	3.0	0.2	1,680	55.9
1984	24.4	88.8	126.0	73.3	21.5	3.0	0.1	1,686	55.9
1985	23.7	85.3	125.3	74.6	21.8	3.0	0.1	1,672	55.1
1986	23.5	84.8	124.6	75.6	22.6	3.2	0.1	1,672	54.7
1987	23.2	81.5	123.0	76.3	23.7	3.4	0.2	1,656	53.6
1988	23.5	81.8	125.0	78.7	25.4	3.7	0.2	1,692	54.1
1989	25.6	84.7	128.8	83.7	27.0	3.8	0.1	1,768	55.8
1990	26.6	85.5	132.2	88.1	28.8	4.0	0.1	1,826	56.9
-----									
Canada (including Newfoundland) - (comprend Terre-Neuve)									
1986	24.1	82.8	122.8	74.9	22.4	3.2	0.1	1,651	54.0
1987	23.9	81.7	122.8	75.8	23.6	3.4	0.1	1,656	53.6
1988	24.1	82.0	124.7	78.2	25.2	3.7	0.1	1,690	54.0
1989	25.8	84.9	128.5	83.2	26.8	3.8	0.1	1,765	55.7
1990	26.9	85.4	140.2	87.5	28.6	3.9	0.1	1,863	57.3

See footnotes at end of table.  
 Voir note(s) à la fin du tableau.

TABLE 16. Age-specific Fertility Rates, Total and General Fertility Rates, Canada(1) and Provinces, 1926-1990 - Continued

TABLEAU 16. Taux de fécondité par âge, taux de fécondité total et général, Canada(1) et provinces, 1926-1990 - suite

Year Année	Fertility rates per 1,000 women, by age group Taux de fécondité pour 1,000 femmes, selon le groupe d'âges							Total Fertility Rate  Taux de fécondité total	General Fertility Rate  Taux de fécondité général
	15-19 years ans	20-24 years ans	25-29 years ans	30-34 years ans	35-39 years ans	40-44 years ans	45-49 years ans		
Newfoundland(3) - Terre Neuve(3)									
1986	37.2	88.4	110.4	55.1	16.5	3.4	--	1,555	51.2
1987	35.3	92.8	111.9	53.7	16.5	3.9	--	1,570	50.4
1988	35.0	86.2	106.0	54.8	16.1	3.4	--	1,507	47.8
1989	34.6	88.3	111.8	58.2	17.0	1.9	0.2	1,535	49.1
1990	35.4	81.3	112.1	59.2	16.5	2.3	0.1	1,534	47.6
Prince Edward Island - Île-du-Prince-Édouard									
1921(2)	21.6	137.1	191.6	186.8	140.4	68.2	10.0	3,779	106.7
1926	22.0	103.3	157.6	165.2	125.8	54.8	10.0	3,195	88.9
1931	27.7	144.7	180.4	166.7	132.4	48.6	3.8	3,521	97.9
1936	31.3	121.6	147.3	147.7	132.2	48.8	6.4	3,176	90.7
1941	27.8	150.3	177.4	133.7	106.3	43.0	7.1	3,228	95.0
1946	45.1	175.6	238.8	204.3	153.8	48.2	6.4	4,361	130.5
1951	43.2	203.1	241.6	175.2	122.6	45.6	6.7	4,189	124.5
1956	56.3	241.3	234.8	191.4	133.4	46.2	4.8	4,542	128.1
1961	58.2	268.3	278.7	186.1	128.7	49.6	6.6	4,881	134.6
1966	48.2	201.5	190.2	144.0	91.7	36.8	3.3	3,578	98.4
1971	47.4	175.8	169.7	100.7	68.1	19.2	0.8	2,909	88.0
1972	47.8	151.2	170.2	86.6	51.5	12.4	1.5	2,606	81.0
1973	48.1	136.2	143.7	81.0	32.5	11.6	0.8	2,270	73.1
1974	48.7	124.3	145.9	79.7	33.9	10.8	0.4	2,219	72.4
1975	49.5	113.2	138.3	76.1	27.2	5.0	0.4	2,049	69.1
1976	44.4	125.2	144.7	77.6	28.5	7.6	--	2,140	70.2
1977	45.3	119.1	138.5	76.6	28.0	6.4	1.2	2,076	68.8
1978	44.2	118.9	136.2	76.6	27.1	4.8	0.7	2,043	67.5
1979	36.3	115.0	138.5	76.6	22.4	4.8	--	1,968	64.6
1980	36.4	110.5	139.6	71.3	22.9	7.3	0.7	1,944	63.9
1981	33.5	109.0	135.2	73.0	26.4	4.0	0.4	1,908	62.2
1982	34.0	110.8	136.9	77.4	24.8	2.3	0.4	1,933	62.9
1983	32.9	104.7	139.2	70.6	25.7	5.2	--	1,892	61.4
1984	37.6	106.6	128.4	76.6	23.0	4.7	0.7	1,888	62.2
1985	33.7	99.7	140.8	77.1	24.0	5.2	0.3	1,904	62.5
1986	32.2	93.6	130.3	76.8	29.4	4.6	0.3	1,836	59.4
1987	32.4	99.8	132.4	77.2	25.4	2.4	0.3	1,849	59.7
1988	30.0	94.9	138.9	79.1	25.5	2.2	0.3	1,860	59.7
1989	31.9	87.0	136.3	81.9	21.7	5.7	--	1,823	57.7
1990	35.8	92.5	140.3	84.5	27.0	3.2	--	1,916	59.9



TABLE 16. Age-specific Fertility Rates, Total and General Fertility Rates, Canada(1) and Provinces, 1926-1990 -  
Continued  
TABLEAU 16. Taux de fécondité par âge, taux de fécondité total et global, Canada(1) et provinces, 1926-1990 -  
suite

Year Année	Fertility rates per 1,000 women, by age group Taux de fécondité pour 1,000 femmes, selon le groupe d'âges							Total Fertility Rate Taux de fécondité total	General Fertility Rate Taux de fécondité général
	15-19 years ans	20-24 years ans	25-29 years ans	30-34 years ans	35-39 years ans	40-44 years ans	45-49 years ans		
Nova Scotia - Nouvelle-Écosse									
1926	30.7	132.6	163.1	147.5	111.6	48.1	5.8	3,198	91.7
1931	44.7	157.4	175.3	142.3	106.3	47.7	5.8	3,397	98.3
1936	42.3	143.3	150.8	124.2	95.8	38.1	5.1	2,998	90.1
1941	49.7	164.3	161.7	127.5	80.6	32.3	3.3	3,097	97.7
1946	62.5	189.3	196.5	152.8	105.6	39.0	3.9	3,748	119.5
1951	65.4	206.7	193.7	144.4	90.8	32.2	3.2	3,682	113.6
1956	74.7	238.4	219.6	150.8	97.1	34.5	3.3	4,092	120.9
1961	77.6	254.2	229.8	146.8	87.0	33.0	3.3	4,159	118.7
1966	64.3	193.6	172.2	109.7	64.3	24.0	1.9	3,150	90.6
1971	58.3	157.7	147.7	83.8	39.1	13.2	0.7	2,503	78.7
1972	56.3	134.5	146.3	76.8	34.8	10.9	0.7	2,302	73.4
1973	55.9	133.0	135.6	66.7	29.1	8.6	0.4	2,147	70.2
1974	54.3	124.6	128.2	61.4	25.0	6.3	0.5	2,002	66.7
1975	51.2	122.8	126.5	59.8	22.4	6.8	0.5	1,950	66.0
1976	47.9	120.3	123.2	59.4	19.6	5.7	0.2	1,882	63.6
1977	46.5	109.7	116.5	58.4	18.4	4.5	0.2	1,771	60.0
1978	44.2	109.5	119.6	58.6	17.2	3.5	0.3	1,765	59.7
1979	40.5	105.7	116.9	58.8	15.5	4.0	0.1	1,708	57.6
1980	37.2	102.9	116.5	58.1	15.9	3.3	0.1	1,670	56.5
1981	35.2	103.9	113.9	56.9	15.4	3.0	0.3	1,643	55.0
1982	35.6	101.4	117.8	59.7	15.7	3.0	0.1	1,666	55.6
1983	33.4	98.5	116.4	62.2	18.6	2.8	0.1	1,660	55.1
1984	31.3	92.4	117.7	64.7	18.1	2.3	0.3	1,634	54.2
1985	29.2	87.3	118.9	65.8	19.1	3.3	0.1	1,618	53.4
1986	28.0	87.4	118.0	70.2	18.1	2.8	0.1	1,623	53.2
1987	26.9	83.0	117.8	66.6	19.7	3.1	0.3	1,587	51.4
1988	30.0	84.5	115.0	67.8	21.1	2.7	--	1,606	51.3
1989	30.7	86.6	119.6	72.8	21.1	3.3	0.1	1,671	52.7
1990	33.8	86.2	119.3	78.0	24.4	3.2	0.1	1,725	53.6
New Brunswick - Nouveau-Brunswick									
1926	38.5	150.2	180.1	179.8	146.8	64.8	7.2	3,837	111.2
1931	42.8	165.3	203.5	172.8	138.3	66.4	9.0	3,990	114.7
1936	37.1	143.5	176.0	157.9	122.5	53.9	6.6	3,487	101.8
1941	47.9	168.6	192.8	158.6	115.0	48.3	6.4	3,688	110.9
1946	58.5	211.2	239.2	197.8	141.4	58.5	6.6	4,567	141.0
1951	67.1	222.6	232.6	181.6	116.6	50.1	5.0	4,378	135.0
1956	68.9	250.2	243.6	178.6	120.3	47.5	6.1	4,576	134.3
1961	70.4	266.7	251.0	173.0	102.2	41.8	3.5	4,543	129.1
1966	59.9	192.9	181.8	124.4	74.0	26.8	2.6	3,312	93.8
1971	56.5	169.1	164.5	83.9	44.3	14.2	0.8	2,667	83.2
1972	56.7	152.8	149.0	83.4	35.9	13.1	1.0	2,460	78.7
1973	56.1	141.6	140.6	69.9	29.0	9.5	0.6	2,237	73.9
1974	53.8	132.6	140.0	66.1	26.0	8.0	0.6	2,136	71.9
1975	54.4	133.9	133.6	62.9	21.3	4.3	0.6	2,055	71.5
1976	52.8	141.2	133.0	60.2	20.7	5.5	0.6	2,070	71.5
1977	47.0	133.4	129.4	59.1	18.5	3.9	0.3	1,958	67.9
1978	42.7	118.3	123.1	54.0	14.3	3.5	0.3	1,781	62.0
1979	38.4	117.7	120.9	56.7	15.2	2.6	--	1,758	60.8
1980	38.3	111.5	119.4	50.9	13.5	2.4	0.1	1,681	58.4
1981	35.1	116.7	118.3	54.0	15.6	2.6	0.2	1,712	58.3
1982	35.0	117.8	118.0	53.8	13.4	2.9	0.1	1,702	57.7
1983	32.3	111.1	121.3	55.8	14.0	3.1	0.2	1,689	56.9
1984	31.3	105.6	122.3	53.7	15.4	1.9	--	1,651	55.4
1985	31.7	99.3	117.1	57.1	13.2	1.9	0.2	1,602	53.4
1986	29.1	98.0	119.0	53.9	14.8	2.1	0.2	1,586	52.0
1987	25.6	87.9	118.2	62.7	16.6	1.8	0.3	1,565	50.5
1988	23.3	88.4	121.2	63.7	17.8	3.0	0.1	1,588	50.3
1989	30.5	98.2	116.1	59.8	14.1	2.1	0.1	1,604	50.0
1990	31.6	92.4	122.4	62.6	15.7	1.9	0.1	1,633	50.2

TABLE 16. Age-specific Fertility Rates, Total and General Fertility Rates, Canada(1) and Provinces, 1926-1990 - Continued  
 TABLEAU 16. Taux de fécondité par âge, taux de fécondité total et global, Canada(1) et provinces, 1926-1990 - suite

Year Année	Fertility rates per 1,000 women, by age group Taux de fécondité pour 1,000 femmes, selon le groupe d'âges							Total Fertility Rate Taux de fécondité total	General Fertility Rate Taux de fécondité général
	15-19 years ans	20-24 years ans	25-29 years ans	30-34 years ans	35-39 years ans	40-44 years ans	45-49 years ans		
Québec									
1926	24.2	152.8	216.2	199.5	179.7	79.6	9.5	4,307	125.2
1931	20.5	136.8	212.3	194.7	154.5	72.3	9.3	4,001	116.1
1936	16.0	100.7	175.1	179.9	134.8	58.2	8.2	3,364	96.5
1941	21.5	137.7	189.9	157.4	114.3	50.6	6.5	3,389	102.0
1946	25.7	167.7	215.6	175.7	125.3	50.3	6.2	3,832	117.1
1951	29.2	176.0	217.3	170.3	113.3	44.2	4.7	3,775	117.2
1956	32.4	193.6	227.6	168.5	112.7	41.7	4.2	3,904	119.5
1961	31.5	198.6	216.8	155.9	96.3	37.3	3.6	3,700	108.6
1966	25.4	150.2	161.2	105.6	62.3	22.2	2.4	2,646	77.4
1971	19.8	107.2	127.6	75.1	34.6	10.5	0.8	1,878	57.8
1972	17.9	94.1	124.7	69.9	29.6	8.4	0.7	1,727	53.3
1973	17.5	93.3	124.7	66.8	27.0	6.7	0.5	1,683	52.8
1974	16.6	91.1	126.6	67.5	23.6	5.6	0.4	1,657	52.6
1975	19.5	96.4	136.2	69.4	23.4	5.2	0.6	1,753	56.3
1976	20.4	100.1	137.1	70.0	22.4	4.4	0.3	1,774	57.2
1977	19.4	97.6	137.8	70.2	22.2	3.6	0.3	1,755	56.9
1978	17.4	93.9	134.4	68.9	19.6	3.5	0.3	1,690	55.3
1979	17.1	95.1	141.6	72.4	20.2	3.0	0.2	1,748	57.0
1980	16.1	92.7	137.2	70.6	19.8	3.0	0.2	1,698	55.7
1981	15.0	87.8	131.1	67.8	18.1	2.8	0.2	1,614	53.2
1982	15.1	84.1	122.0	62.8	17.7	2.7	0.1	1,522	50.4
1983	14.4	80.3	118.6	61.3	16.5	2.5	0.2	1,469	48.8
1984	14.3	76.6	118.9	62.5	17.1	2.5	0.1	1,460	48.5
1985	14.5	73.5	116.7	62.0	17.1	2.2	0.1	1,430	47.5
1986	15.1	73.6	116.4	61.6	17.4	2.5	0.1	1,434	46.9
1987	15.8	72.3	114.6	62.1	17.3	2.6	0.1	1,424	46.1
1988	16.3	75.4	118.8	65.2	18.9	2.0	0.2	1,489	47.5
1989	17.8	80.5	127.3	72.0	20.5	2.8	0.1	1,605	50.4
1990	19.0	84.7	134.9	78.6	23.1	3.0	0.1	1,717	53.1
Ontario									
1926	30.4	121.1	148.8	125.6	82.3	34.3	3.4	2,730	81.2
1931	35.7	127.5	145.2	114.9	74.1	28.8	3.4	2,648	78.5
1936	31.7	112.6	120.2	93.6	61.1	22.5	2.1	2,219	66.7
1941	36.8	133.3	137.3	96.3	55.9	19.1	1.7	2,403	73.1
1946	40.4	166.9	169.7	123.2	70.0	21.7	2.1	2,970	91.5
1951	60.1	186.4	181.8	125.2	68.1	21.0	1.9	3,222	99.8
1956	66.9	225.8	205.7	135.6	73.2	22.6	1.6	3,657	110.1
1961	69.5	239.8	211.6	134.2	69.8	21.9	1.6	3,742	108.3
1966	57.4	171.3	160.2	98.8	52.8	16.2	1.3	2,790	80.3
1971	44.2	137.2	145.9	77.4	31.2	7.8	0.4	2,221	68.4
1972	42.7	122.2	138.6	72.8	27.2	6.4	0.3	2,051	64.1
1973	40.9	119.8	132.2	68.0	25.1	5.6	0.3	1,960	62.1
1974	38.3	114.6	129.4	66.9	22.5	4.8	0.3	1,884	60.6
1975	36.2	112.3	128.3	64.5	21.2	4.4	0.3	1,836	59.8
1976	33.4	105.6	124.6	64.6	20.6	4.3	0.3	1,767	57.3
1977	30.7	102.2	123.5	66.0	19.8	3.3	0.2	1,729	56.4
1978	28.1	96.4	122.4	66.4	18.9	3.3	0.2	1,679	54.7
1979	25.5	92.7	123.2	68.6	19.5	3.5	0.2	1,666	54.1
1980	24.7	91.4	123.2	70.0	19.8	3.1	0.2	1,662	54.1
1981	23.1	89.1	121.9	68.6	20.4	3.4	0.1	1,633	53.1
1982	23.5	87.9	122.6	71.5	21.7	3.1	0.1	1,652	53.6
1983	22.1	84.4	124.8	74.6	22.6	2.9	0.1	1,658	53.8
1984	21.8	82.7	127.6	79.1	23.9	3.3	0.1	1,692	54.9
1985	21.0	78.9	126.4	81.3	24.3	3.4	0.1	1,677	54.4
1986	20.5	78.5	126.0	82.7	25.5	3.7	0.1	1,685	54.5
1987	20.0	75.0	124.6	83.5	27.4	3.9	0.1	1,672	53.8
1988	20.1	74.1	125.7	86.5	29.2	4.0	0.2	1,698	54.3
1989	21.9	76.2	128.9	91.6	31.7	4.6	0.2	1,776	56.3
1990	22.9	76.7	132.1	96.3	33.0	4.7	0.1	1,829	57.6

TABLE 16. Age-specific Fertility Rates, Total and General Fertility Rates, Canada(1) and Provinces, 1926-1990 - Continued  
TABLEAU 16. Taux de fécondité par âge, taux de fécondité total et global, Canada(1) et provinces, 1926-1990 - suite

Year Année	Fertility rates per 1,000 women, by age group Taux de fécondité pour 1,000 femmes, selon le groupe d'âges							Total Fertility Rate Taux de fécondité total	General Fertility Rate Taux de fécondité général
	15-19 years ans	20-24 years ans	25-29 years ans	30-34 years ans	35-39 years ans	40-44 years ans	45-49 years ans		
	Manitoba								
1926	28.3	134.6	171.3	144.6	103.8	45.5	6.7	3,174	92.4
1931	25.9	121.8	157.3	128.1	87.3	37.7	4.9	2,815	80.7
1936	20.7	99.1	128.2	111.2	74.4	30.1	4.0	2,339	68.9
1941	27.1	125.5	142.0	109.7	67.4	27.0	2.6	2,506	77.3
1946	36.7	158.5	184.3	137.5	82.7	30.2	3.5	3,168	99.8
1951	46.2	183.1	189.6	133.0	79.5	26.7	2.1	3,302	103.0
1956	54.2	216.9	212.6	143.6	79.7	26.3	2.8	3,680	109.0
1961	63.8	241.9	227.5	146.8	77.4	28.2	1.6	3,936	111.4
1966	50.0	172.4	175.6	110.7	58.0	20.5	1.6	2,944	82.6
1971	55.6	148.5	162.0	87.7	41.5	11.7	1.0	2,540	78.0
1972	53.0	136.7	157.6	83.1	35.9	9.8	0.6	2,384	74.6
1973	53.1	132.6	144.6	78.1	30.4	8.7	0.6	2,241	71.9
1974	52.5	127.9	145.8	74.7	27.3	7.2	0.4	2,179	71.7
1975	50.8	125.8	137.9	68.9	27.2	6.1	0.3	2,085	69.9
1976	46.8	118.4	138.0	71.5	23.1	4.8	0.3	2,015	67.4
1977	44.9	114.5	135.7	70.5	22.7	4.3	0.3	1,965	66.0
1978	42.8	110.3	132.3	70.0	22.3	4.8	0.2	1,914	64.2
1979	40.5	109.7	131.0	69.0	21.4	3.5	0.2	1,877	63.0
1980	41.2	105.8	126.9	71.0	19.5	3.5	---	1,840	61.9
1981	39.9	107.7	130.8	68.3	20.3	4.0	0.3	1,856	62.2
1982	38.9	104.5	129.3	69.1	21.9	3.9	0.4	1,840	61.6
1983	40.2	105.8	128.8	73.3	21.9	4.0	0.1	1,870	62.6
1984	39.3	97.6	133.0	75.8	22.8	3.1	0.2	1,859	62.0
1985	37.9	97.2	132.5	80.8	23.3	4.2	0.2	1,880	62.6
1986	37.4	97.5	133.7	81.6	24.6	3.5	0.2	1,892	62.3
1987	38.1	96.1	130.3	80.9	26.0	4.0	0.2	1,878	68.6
1988	38.0	96.1	133.1	81.6	25.9	4.4	0.3	1,897	61.0
1989	43.2	99.8	129.2	86.8	28.7	4.4	---	1,960	62.2
1990	42.4	99.2	133.1	87.6	28.8	3.9	0.2	1,976	62.0
Saskatchewan									
1926	33.3	175.7	206.0	174.2	122.0	57.3	7.8	3,881	113.1
1931	30.3	160.1	190.0	152.8	109.8	46.3	6.3	3,478	99.5
1936	24.1	122.0	158.3	139.7	99.0	42.6	4.6	2,952	84.4
1941	24.6	130.8	157.3	122.9	86.5	34.5	5.3	2,809	84.4
1946	31.7	167.3	197.6	151.2	95.6	40.7	3.8	3,439	105.8
1951	42.4	196.7	203.4	150.5	86.5	34.3	4.1	3,590	110.3
1956	55.8	241.7	233.7	155.4	90.4	34.6	3.7	4,077	120.0
1961	69.7	261.7	235.1	154.8	90.5	29.6	2.9	4,221	119.3
1966	57.3	202.1	184.1	118.3	68.7	24.3	2.1	3,284	92.1
1971	51.1	173.7	165.7	89.4	42.8	13.7	1.2	2,688	78.5
1972	52.8	156.7	165.8	84.2	37.6	12.7	1.0	2,554	76.0
1973	54.4	148.3	156.9	74.2	32.9	10.7	0.7	2,391	72.9
1974	51.0	139.2	165.7	80.6	30.4	9.5	0.6	2,385	73.7
1975	54.0	134.8	154.2	69.3	24.1	6.9	0.4	2,219	72.1
1976	56.8	151.2	152.3	68.3	25.4	5.5	0.6	2,301	75.1
1977	54.8	145.9	152.4	69.8	24.3	5.6	0.5	2,267	75.2
1978	54.3	148.2	144.5	67.8	20.3	4.7	0.6	2,202	74.0
1979	50.8	141.2	152.8	68.9	20.2	4.4	0.3	2,193	74.0
1980	51.7	140.5	148.0	65.9	18.9	3.6	0.2	2,144	73.3
1981	47.9	137.6	149.2	69.6	19.8	4.2	0.3	2,143	73.5
1982	49.6	138.7	148.6	73.0	20.3	3.6	0.2	2,170	74.6
1983	50.4	134.2	146.7	72.0	19.9	3.2	0.4	2,134	73.8
1984	49.0	127.3	145.6	75.8	20.1	3.4	0.4	2,108	73.0
1985	46.8	122.9	147.8	77.7	20.7	2.7	0.2	2,094	72.4
1986	46.5	124.4	144.5	76.3	22.2	3.0	0.2	2,086	70.9
1987	44.7	116.5	143.5	80.2	21.0	3.5	0.1	2,047	68.6
1988	43.7	118.9	144.4	78.0	23.0	3.0	0.2	2,056	67.8
1989	46.7	118.8	147.0	80.4	22.6	3.2	0.2	2,094	67.7
1990	46.5	115.5	144.2	84.8	24.4	2.6	--	2,090	66.01

TABLE 16. Age-specific Fertility Rates, Total and General Fertility Rates, Canada(1) and Provinces, 1926-1990 - Continued

TABLEAU 16. Taux de fécondité par âge, taux de fécondité total et général, Canada(1) et provinces, 1926-1990 - suite

Year Année	Fertility rates per 1,000 women, by age group Taux de fécondité pour 1,000 femmes, selon le groupe d'âges							Total Fertility Rate Taux de fécondité total	General Fertility Rate Taux de fécondité général
	15-19 years ans	20-24 years ans	25-29 years ans	30-34 years ans	35-39 years ans	40-44 years ans	45-49 years ans		
Alberta									
1926	37.1	175.7	188.6	146.3	99.9	49.6	8.0	3,526	103.1
1931	36.0	164.5	189.4	142.5	96.9	40.8	5.2	3,377	99.3
1936	28.1	130.5	156.2	125.8	83.3	36.1	4.4	2,822	84.1
1941	31.9	150.2	162.6	114.6	74.3	29.3	3.6	2,833	88.0
1946	38.7	192.0	204.5	146.2	83.7	33.1	3.8	3,510	110.9
1951	55.9	220.5	207.8	143.7	84.6	28.9	2.9	3,721	117.8
1956	73.7	264.0	243.3	155.0	87.1	30.3	2.9	4,282	132.1
1961	84.5	278.4	231.6	148.3	81.2	27.4	1.9	4,267	127.8
1966	65.0	196.7	168.6	103.9	58.4	19.0	1.7	3,066	90.7
1971	54.0	159.7	154.3	78.0	31.5	8.7	0.5	2,434	77.4
1972	52.4	143.1	148.7	68.8	27.9	7.2	0.6	2,244	72.3
1973	50.2	145.6	140.9	65.1	22.4	5.8	0.5	2,153	70.4
1974	47.7	140.4	142.2	64.3	21.8	5.2	0.4	2,110	69.6
1975	49.7	142.6	138.9	64.6	20.2	4.9	0.4	2,107	70.6
1976	44.5	130.7	140.8	66.5	21.0	4.2	0.4	2,040	69.5
1977	45.2	128.9	136.0	68.3	20.3	3.8	0.3	2,014	69.2
1978	41.9	123.6	135.7	71.0	19.6	3.9	0.2	1,980	68.2
1979	40.4	124.7	136.5	69.1	19.4	4.0	0.2	1,972	68.3
1980	43.6	127.4	137.6	70.5	19.8	3.5	0.3	2,014	70.4
1981	43.6	112.0	134.6	72.0	20.8	3.8	0.3	1,936	69.2
1982	44.2	113.4	133.5	74.7	21.9	4.1	0.2	1,960	70.2
1983	37.0	113.7	134.9	79.0	23.1	3.7	0.2	1,958	69.9
1984	35.2	107.8	132.0	81.5	23.4	3.2	0.2	1,916	67.7
1985	34.4	106.0	135.4	82.8	23.8	3.8	0.2	1,932	67.4
1986	35.6	102.4	134.6	86.0	24.6	3.0	0.2	1,932	66.7
1987	34.5	96.9	131.3	85.2	26.2	3.5	0.2	1,888	64.0
1988	34.1	96.8	132.2	86.3	27.7	4.4	0.1	1,908	63.5
1989	36.2	100.5	136.1	92.7	29.6	3.8	0.2	1,996	65.1
1990	37.6	98.6	133.9	91.2	31.0	4.1	0.2	1,983	63.4
British Columbia - Colombie-Britannique									
1926	25.0	112.7	127.5	98.1	65.8	28.2	2.7	2,299	66.7
1931	23.8	110.7	126.2	94.9	55.8	20.3	2.5	2,171	61.6
1936	28.1	100.6	100.1	74.1	52.0	16.3	2.1	1,867	56.6
1941	31.4	135.1	135.0	95.0	46.9	16.0	1.6	2,305	73.2
1946	39.4	147.0	155.6	110.6	60.9	21.0	2.3	2,684	87.4
1951	59.2	192.7	183.1	120.6	62.7	19.7	2.2	3,201	98.9
1956	77.3	254.4	217.9	135.0	72.6	21.3	1.4	3,899	111.5
1961	73.8	253.7	214.5	128.7	64.7	20.0	1.5	3,785	104.1
1966	62.2	169.9	152.4	88.9	44.6	12.6	1.1	2,659	76.0
1971	48.9	141.2	136.6	67.5	26.2	6.2	0.4	2,135	67.0
1972	46.1	127.8	133.7	64.5	22.3	5.5	0.4	2,002	63.9
1973	42.2	124.9	124.9	58.2	20.0	4.3	0.2	1,874	60.8
1974	40.2	120.3	122.7	58.4	18.0	3.9	0.2	1,819	59.8
1975	38.4	117.0	121.9	58.4	17.1	3.8	0.2	1,784	59.1
1976	34.0	110.2	119.0	59.7	18.1	3.2	0.2	1,722	57.5
1977	32.6	110.9	120.2	63.3	17.3	3.0	0.3	1,738	57.7
1978	30.2	104.4	121.5	65.3	18.3	3.1	0.1	1,715	57.0
1979	29.6	103.5	122.4	67.6	18.4	2.6	0.2	1,722	57.4
1980	29.3	100.7	123.1	70.3	18.9	2.7	0.2	1,726	57.9
1981	29.0	99.5	121.9	68.9	19.1	2.8	0.1	1,706	57.4
1982	27.7	100.4	122.3	72.4	21.5	3.3	0.2	1,739	58.1
1983	26.1	97.0	121.4	75.7	22.6	3.5	0.2	1,732	57.6
1984	24.7	94.8	125.4	78.4	24.7	3.2	0.1	1,757	58.0
1985	22.8	90.3	124.9	79.5	25.4	3.1	0.2	1,731	56.6
1986	22.2	89.8	122.5	80.1	25.4	3.6	0.1	1,718	55.2
1987	21.4	87.5	122.3	81.4	27.2	3.7	0.1	1,718	54.3
1988	23.0	85.7	124.0	84.1	29.7	4.3	0.1	1,755	54.7
1989	25.2	85.4	123.6	86.0	30.1	4.1	0.2	1,773	54.6
1990	25.9	84.8	126.0	90.2	32.4	4.7	0.1	1,820	55.4

TABLE 16. Age-specific Fertility Rates, Total and General Fertility Rates, Canada(1) and Provinces, 1926-1990 - Concluded

TABLEAU 16. Taux de fécondité par âge, taux de fécondité total et global Canada(1) et provinces, 1926-1990 - fin

Year Année	Fertility rates per 1,000 women, by age group Taux de fécondité pour 1,000 femmes, selon le groupe d'âges							Total Fertility Rate Taux de fécondité total	General Fertility Rate Taux de fécondité général
	15-19 years ans	20-24 years ans	25-29 years ans	30-34 years ans	35-39 years ans	40-44 years ans	45-49 years ans		
Yukon(4)									
1951	110.0	363.3	218.0	147.5	100.0	65.0	--	5,019	170.5
1956	90.0	282.0	263.3	175.0	87.5	43.3	10.0	4,756	171.1
1961	148.8	322.0	258.8	178.2	103.3	60.6	3.5	5,376	170.9
1966	119.3	219.9	186.5	102.2	43.2	41.0	13.1	3,626	113.6
1971	128.6	210.0	154.4	98.3	42.0	10.0	2.5	3,229	115.0
1972	96.3	158.9	163.3	80.0	48.0	6.0	2.5	2,775	96.0
1973	80.0	201.3	127.0	61.3	30.0	4.0	--	2,518	87.5
1974	102.5	252.9	162.0	71.3	24.0	6.0	2.5	3,106	105.3
1975	67.8	165.6	114.5	60.0	25.0	6.0	--	2,195	77.0
1976	60.6	142.1	112.9	64.1	13.0	9.7	2.3	2,024	75.1
1977	53.0	118.3	120.0	76.0	25.0	2.0	--	1,972	73.4
1978	60.9	112.5	120.8	80.0	26.7	4.0	--	2,025	73.3
1979	39.2	126.9	148.3	94.0	25.0	4.0	--	2,187	79.5
1980	44.5	120.8	132.5	98.0	21.7	--	--	2,088	76.8
1981	66.3	137.1	126.8	78.6	18.7	--	--	2,138	78.2
1982	45.9	124.1	138.2	79.1	19.8	1.6	--	2,044	74.4
1983	46.7	160.0	148.5	81.7	33.3	1.7	--	2,360	84.4
1984	51.1	116.4	150.0	97.5	30.0	4.3	--	2,246	78.6
1985	41.1	105.5	136.9	77.7	29.0	4.3	--	1,972	68.2
1986	33.1	112.4	140.4	80.4	38.0	2.9	--	2,036	69.4
1987	48.0	111.0	115.4	87.8	34.2	5.0	--	2,007	65.3
1988	43.0	112.0	130.0	99.3	32.5	4.4	--	2,106	69.2
1989	39.6	123.4	115.9	90.7	33.8	4.0	--	2,037	64.3
1990	54.7	128.3	128.7	108.3	42.4	4.6	--	2,335	72.6
Northwest Territories(4) - Territoires du Nord-Ouest									
1951	140.0	276.7	270.7	226.0	200.0	82.5	36.7	6,159	190.8
1956	122.5	258.8	315.0	246.7	176.0	117.5	26.7	6,315	199.1
1961	149.9	367.1	302.5	294.8	199.0	103.8	20.8	7,189	233.2
1966	118.1	277.5	274.1	259.7	190.6	84.9	26.0	6,154	193.9
1971	119.3	251.2	215.3	162.7	123.3	67.1	13.3	4,761	160.9
1972	149.3	238.2	210.0	126.7	88.0	43.8	16.7	4,364	149.3
1973	125.6	270.0	165.9	129.2	73.0	35.0	--	3,994	140.0
1974	127.6	235.3	155.3	100.0	47.0	26.3	3.3	3,474	121.2
1975	129.4	256.0	214.4	99.3	57.0	21.3	1.7	3,896	136.6
1976	109.7	188.5	159.4	99.3	51.6	20.7	5.7	3,175	113.8
1977	112.3	177.3	150.0	91.9	58.2	14.0	4.3	3,040	109.4
1978	114.2	154.3	162.0	108.0	49.2	17.0	3.8	3,043	107.5
1979	106.8	170.9	181.6	114.0	70.0	16.0	1.3	3,303	114.4
1980	108.1	187.0	163.7	125.7	61.8	20.0	6.7	3,365	115.4
1981	113.0	175.4	153.0	96.5	47.0	11.1	3.6	2,998	107.4
1982	118.5	185.9	147.2	91.3	48.0	13.8	--	2,998	108.0
1983	107.7	195.6	164.4	98.1	55.0	18.2	1.2	3,201	114.1
1984	110.0	173.2	155.0	104.5	39.4	15.4	1.2	2,994	106.9
1985	109.2	171.9	153.8	95.4	33.5	8.2	--	2,860	103.1
1986	115.3	178.8	152.9	103.4	37.6	12.3	1.0	3,606	105.7
1987	124.4	195.6	155.0	103.9	33.9	8.5	2.0	3,116	108.3
1988	133.6	185.8	154.1	107.5	38.9	16.9	--	3,184	109.2
1989	118.9	176.9	159.9	90.5	36.8	8.0	1.0	2,960	101.2
1990	104.2	208.5	164.5	105.5	34.7	8.7	1.0	3,135	106.8

(1) Excludes Newfoundland. - Ne comprend pas Terre-Neuve. (2) For Canada and P.E.I. 1921 data was also included. - Les données de 1921 sont aussi incluses pour le Canada et l'île-du-Prince-Édouard. (3) Based on data from notification of births, Provincial departments of Health. - Fondé sur les données de déclarations de naissances, de ministères de santé provinciaux. (4) Data not available from 1921-1950. - Données non disponibles de 1921 à 1950.

TABLE 17. Total Live Births and Percent Distribution, by Age of Mother, Order of Live Births and Median Age of Mother at Birth, Canada(1), Selected Years

TABLEAU 17. Nombre total de naissances vivantes et répartition en pourcentages, selon l'âge de la mère, le rang de la naissance vivante et l'âge médian de la mère à la naissance, Canada(1), années choisies

Age of Mother, Order of Birth Âge de la mère, rang de naissance	1961	1971	1981	1985	1986	1987	1988	1989	1990
Total live births(2) - Nombre total de naissances vivantes(2)	460,109	349,420	361,216	367,727	364,813	361,973	369,308	384,899	397,882
(A) Per cent of total live births - Pourcentage des naissances vivantes totales									
1st order - 1er rang	25.9	40.6	45.4	43.7	43.4	43.2	43.8	43.9	44.1
2nd " - 2e "	23.2	29.4	34.4	35.6	35.6	35.9	35.2	35.0	34.8
3rd " - 3e "	18.0	14.9	14.0	14.5	14.6	14.6	14.7	14.8	14.6
3+ " - 3+ "	32.9	15.1	6.2	6.2	6.4	6.3	6.3	6.4	6.5
(B) Per cent of total live births same age - Pourcentage des naissances vivantes totales pour un âge donné									
1st order births to women of age - Naissances de 1er rang pour les femmes âgées de									
Under 20 years - Moins de 20 ans	73.4	82.9	84.1	83.4	83.7	82.9	83.9	83.7	83.7
20-24 years - ans	40.3	52.8	58.3	57.7	58.4	58.1	58.8	59.2	59.4
25-29 " - "	17.9	30.3	40.1	40.9	40.8	41.4	43.0	43.6	44.5
30-34 " - "	9.4	14.8	25.1	27.2	27.1	27.6	28.3	28.9	29.6
35-39 " - "	5.9	9.0	18.3	20.8	21.8	22.1	23.0	23.1	23.6
40-44 " - "	4.1	6.6	15.6	17.0	19.4	21.0	20.6	21.3	21.5
Mean Age of Mother for - Âge moyen de la mère pour									
All births - Toutes les naissances	27.8	26.1	26.6	27.3	27.5	27.6	27.8	28.0	28.1
1st order - 1er rang	23.5	23.3	24.8	25.5	25.7	25.9	26.1	26.2	26.4
2nd " - 2e "	26.0	25.9	27.2	27.8	28.0	28.2	28.4	28.6	28.7
3rd " - 3e "	28.3	28.3	29.0	29.5	29.6	29.8	30.0	30.1	30.2
Median Age of Mother for - Âge médian de la mère pour									
All births - Toutes les naissances	27.0	25.4	26.4	27.1	27.3	27.5	27.7	27.9	28.1
1st order - 1er rang	22.5	22.8	24.5	25.4	25.5	25.8	26.0	26.1	26.4
2nd " - 2e "	25.1	25.3	27.0	27.6	27.9	28.1	28.3	28.5	28.7
3rd " - 3e "	27.8	27.8	28.9	29.3	29.5	29.7	29.8	30.0	30.2
4th " - 4e "	29.7	29.9	30.5	30.7	30.8	30.8	31.0	31.1	31.2

(1) Excludes Newfoundland.

(1) Sauf Terre-Neuve.

(2) Relates to live births reported for the items of age of mother and live birth order.

(2) Il s'agit des naissances vivantes pour lesquelles sont indiqués l'âge de la mère et le rang de la naissance vivante.

TABLE 18. Percent Distribution of Live Births, by Age of Mother and by Birth Order, Canada(1), Selected Years  
 TABLEAU 18. Répartition en pourcentages des naissances vivantes, selon l'âge de la mère et par rang de naissance, Canada(1), années choisies

Age of Mother, order of birth Âge de la mère, rang de la naissance vivante	1961	1966	1971	1976	1981	1985	1986	1987	1988	1989	1990
All ages - Tous les âges	100.0	100.0	100.0	100.0	100.0	100.0	100.0	100.0	100.0	100.0	100.0
1st order - 1er rang	25.9	33.1	40.6	41.8	45.4	43.7	43.4	43.2	43.8	43.9	44.1
2nd " - 2e "	23.2	24.8	29.3	33.4	34.4	35.6	35.6	35.9	35.2	35.0	34.8
3rd " - 3e "	18.0	16.2	14.9	13.5	14.0	14.5	14.6	14.6	14.7	14.8	14.6
4th " - 4e "	12.0	9.9	7.0	4.3	4.0	4.2	4.3	4.3	4.3	4.3	4.4
4+ " - 4+ "	20.9	16.0	8.2	7.0	2.2	2.0	2.1	2.0	2.0	2.1	2.1
Under 20 years - Moins de 20 ans	100.0	100.0	100.0	100.0	100.0	100.0	100.0	100.0	100.0	100.0	100.0
1st order - 1er rang	73.4	79.8	82.9	79.0	84.1	83.4	83.7	82.9	83.9	83.7	83.7
2nd " - 2e "	21.8	17.4	15.3	15.7	14.3	14.7	14.4	15.3	14.2	14.4	14.4
2+ " - 2+ " (2)	4.8	12.8	1.8	5.3	1.6	1.1	1.9	1.8	1.9	1.9	1.8
20-24 years - ans	100.0	100.0	100.0	100.0	100.0	100.0	100.0	100.0	100.0	100.0	100.0
1st order - 1er rang	40.3	48.4	52.8	52.3	58.4	57.7	58.4	58.1	58.8	59.2	59.4
2nd " - 2e "	32.8	32.4	33.6	33.4	32.0	32.3	31.6	31.6	31.1	30.4	30.2
3rd " - 3e "	16.8	12.8	10.1	8.3	7.9	8.2	8.1	8.2	8.1	8.2	8.2
3+ " - 3+ " (2)	10.1	6.4	3.5	6.0	1.7	1.8	1.9	2.1	2.0	2.2	2.2
25-29 years - ans	100.0	100.0	100.0	100.0	100.0	100.0	100.0	100.0	100.0	100.0	100.0
1st order - 1er rang	17.8	21.7	30.2	34.1	40.1	40.9	40.8	41.4	43.0	43.6	44.5
2nd " - 2e "	25.8	29.9	35.5	39.6	39.4	39.4	39.5	39.2	38.0	37.6	37.2
3rd " - 3e "	23.7	22.9	20.3	16.4	15.4	14.8	14.7	14.4	14.2	14.0	13.6
4th " - 4e "	15.3	12.8	8.4	4.3	3.8	3.7	3.7	3.7	3.6	3.6	3.5
4+ " - 4+ " (2)	17.4	12.7	5.6	5.6	1.3	1.3	1.3	1.3	1.2	1.2	1.3
30-34 years - ans	100.0	100.0	100.0	100.0	100.0	100.0	100.0	100.0	100.0	100.0	100.0
1st order - 1er rang	9.4	10.3	14.8	20.0	25.1	27.2	27.1	27.6	28.3	28.9	29.6
2nd " - 2e "	16.3	18.5	24.6	35.1	38.7	39.7	40.1	40.5	40.1	39.5	39.8
3rd " - 3e "	21.1	22.3	25.0	24.6	24.0	22.3	22.2	21.8	21.6	21.6	21.0
4th " - 4e "	18.0	18.3	15.8	10.0	8.0	7.2	7.2	6.9	6.7	6.9	6.6
4+ " - 4+ " (2)	34.6	30.6	20.6	10.3	4.2	3.6	3.4	3.2	3.6	3.1	3.1
35-39 years - ans	100.0	100.0	100.0	100.0	100.0	100.0	100.0	100.0	100.0	100.0	100.0
1st order - 1er rang	5.9	6.6	9.0	14.5	18.7	20.8	21.8	22.1	23.0	23.1	23.6
2nd " - 2e "	10.0	11.5	15.2	24.0	30.9	33.3	33.6	34.6	34.7	34.4	34.5
3rd " - 3e "	15.4	16.8	18.4	22.2	24.7	25.0	25.0	24.4	24.3	24.7	24.2
4th " - 4e "	16.2	17.0	17.3	14.9	13.2	11.8	11.3	10.9	10.4	10.4	10.4
4+ " - 4+ " (2)	52.5	47.1	40.3	24.5	12.5	9.1	8.3	8.0	7.5	7.4	7.3
40-44 years - ans	100.0	100.0	100.0	100.0	100.0	100.0	100.0	100.0	100.0	100.0	100.0
1st order - 1er rang	4.1	4.9	6.6	11.1	15.6	17.8	19.4	21.0	20.6	21.3	21.5
2nd " - 2e "	6.8	7.8	10.2	15.3	19.3	24.2	24.5	26.4	28.7	26.9	29.0
3rd " - 3e "	10.2	10.4	12.1	14.6	20.7	21.4	22.1	21.3	20.8	23.4	21.3
4th " - 4e "	12.3	12.9	13.2	14.3	15.2	15.3	14.4	12.9	13.2	13.5	12.7
4+ " - 4+ " (2)	66.6	64.0	57.9	41.7	29.1	21.3	19.6	18.4	16.6	14.9	15.4
45-49 years - ans	100.0	100.0	100.0	100.0	100.0	100.0	100.0	100.0	100.0	100.0	100.0
1st order - 1er rang	2.6	3.5	4.0	6.2	15.9	8.4	17.4	13.0	13.2	25.0	14.1
2nd " - 2e "	3.9	4.2	6.2	11.2	10.8	13.3	16.3	20.0	17.9	19.8	19.2
3rd " - 3e "	7.5	7.4	8.3	10.1	8.0	14.4	16.3	18.0	18.9	15.6	16.2
4th " - 4e "	9.7	9.6	11.0	7.9	8.8	10.8	12.8	13.0	13.3	15.6	17.2
4+ " - 4+ " (2)	76.3	75.3	70.5	65.5	56.7	53.1	37.2	36.0	36.7	24.0	33.3

(1) Excluding Newfoundland.

(1) Sauf Terre-Neuve.

(2) Includes births unspecified for birth order.

(2) Comprend les naissances dont le rang n'est pas mentionné.

TABLE 19. Total Live Births (Males and Females), Percent Classified as Low Birthweight (under 2500 grams) Births(1), and Median Birthweight, Canada(2), 1961-1990

TABLEAU 19. Naissances vivantes (sexe masculin et sexe féminin), pourcentage des naissances classées comme des nouveau-nés de poids faible à la naissance(1) (moins de 2,500 grammes), et poids médian à la naissance, Canada(2), 1961-1990

Year Année	Live Births Naissances vivantes			% of Births <2500 Grams % des naissances <2500 grammes			Median Birthweight (grams) Poids médian à la naissance (grammes)	
	Total	Males Hommes	Females Femmes	Total	Males Hommes	Females Femmes	Males Hommes	Females Femmes
1961	460,109	236,370	223,739	7.2	6.6	7.8	3,406	3,277
1962	454,629	233,118	221,511	7.4	6.8	7.9	3,399	3,270
1963	450,324	230,901	219,423	7.6	7.0	8.2	3,398	3,266
1964	436,969	224,616	212,353	7.4	6.9	8.0	3,399	3,269
1965	402,664	206,920	195,744	7.6	7.0	8.2	3,391	3,261
1966	372,468	191,107	181,361	7.8	7.1	8.5	3,376	3,245
1967	356,840	182,730	174,110	7.8	7.2	8.6	3,374	3,241
1968	351,490	180,972	170,518	7.7	7.1	8.3	3,378	3,239
1969	356,647	183,086	173,561	7.8	7.0	8.4	3,375	3,239
1970	359,449	185,007	174,442	7.8	7.1	8.6	3,368	3,234
1971	349,420	180,079	169,341	7.5	6.8	8.3	3,372	3,239
1972	334,421	172,168	162,253	7.3	6.5	8.1	3,377	3,245
1973	331,467	170,687	160,780	7.0	6.2	7.7	3,384	3,249
1974	335,409	172,329	163,080	6.9	6.2	7.6	3,396	3,257
1975	348,110	178,697	169,413	6.6	6.0	7.2	3,396	3,264
1976(3)	348,857	179,044	169,813	6.4	5.9	7.0	3,406	3,276
1977	351,799	181,041	170,758	6.3	5.8	6.8	3,413	3,287
1978	348,885	178,779	170,106	6.2	5.6	6.8	3,425	3,290
1979	355,894	183,113	172,781	6.0	5.5	6.7	3,433	3,304
1980	360,377	185,208	175,169	6.0	5.5	6.5	3,441	3,307
1981	361,216	185,417	175,799	6.0	5.5	6.6	3,442	3,310
1982	363,909	186,665	177,244	5.8	5.4	6.4	3,456	3,318
1983	364,760	187,648	177,112	5.8	5.2	6.3	3,457	3,325
1984	368,471	189,240	179,231	5.7	5.2	6.2	3,463	3,331
1985	367,227	188,851	178,376	5.7	5.2	6.2	3,462	3,330
1986	364,813	186,893	177,920	5.6	5.2	6.1	3,465	3,336
1987	361,973	185,420	176,553	5.5	5.1	5.9	3,466	3,333
1988	369,308	189,116	180,192	5.6	5.2	6.1	3,464	3,334
1989	384,899	197,182	187,717	5.5	5.1	5.9	3,479	3,349
1990	397,882	204,439	193,443	5.4	5.1	6.0	3,481	3,351

(1) Prior to 1987, low birthweight is defined as 2,500 grams or less.

(1) Avant 1987, la catégorie "poids faible à la naissance" regroupait les nouveau-nés ayant un poids égal ou inférieur à 2,500 grammes.

(2) Excluding Newfoundland.

(2) Ne comprend pas Terre-Neuve.

(3) Includes cases where birthweight was not stated.

(3) Comprend les cas pour lesquels le poids à la naissance n'était pas déclaré.



TABLE 20. Low Birthweight (under 2,500 grams) Live Births(1) as a Percent of Total Live Births for Total, Male and Female Newborns(2), by Province, Canada(3), Selected Years, 1961-1990  
 TABLEAU 20. Naissances vivantes ayant un poids faible(1) à la naissance (moins de 2,500 grammes) en pourcentage de l'ensemble des naissances vivantes pour les nouveau-nés(2) des deux sexes, ceux de sexe masculin et ceux de sexe féminin, par province, Canada(3), années choisies, 1961-1990

	1961	1966	1971	1976	1981	1985	1986	1987	1988	1989	1990
<b>Both Sexes - Les deux sexes</b>											
Canada	7.2	7.8	7.5	6.4	6.0	5.7	5.6	5.5	5.6	5.5	5.5
P.E.I. - Î.-P.É.	5.6	6.3	7.2	5.2	5.6	5.1	5.1	5.2	6.0	4.6	4.7
N.S. - N.-É.	6.2	7.1	6.8	6.2	5.6	5.3	5.6	5.5	6.0	5.4	5.8
N.B. - N.-B.	6.5	7.2	7.3	6.0	6.1	5.4	5.3	5.3	5.3	5.8	5.0
Québec	8.2	9.2	8.6	6.7	6.6	6.6	6.4	6.0	6.2	6.0	5.9
Ontario	6.8	7.2	7.0	6.3	5.8	5.0	5.4	5.4	5.4	5.3	5.4
Manitoba	6.4	6.4	7.0	6.2	5.5	5.2	5.4	5.4	5.4	5.0	5.4
Saskatchewan	6.2	7.1	7.4	6.1	5.6	5.5	5.0	5.0	5.0	5.4	4.9
Alberta	7.8	7.7	7.9	7.0	6.4	5.6	5.6	5.4	5.8	5.8	5.8
B.C. - C.-B.	6.3	7.2	7.1	5.9	5.2	5.2	5.0	5.1	5.0	5.2	5.0
Yukon	7.3	6.5	10.0	5.1	4.8	6.4	6.6	6.2	3.0	4.0	5.2
N.W.T. - T.N.-O.	1.3	---	9.4	8.5	5.9	4.8	6.7	6.0	6.3	5.2	5.4
<b>Males - Hommes</b>											
Canada	6.6	7.1	6.8	5.9	5.5	5.2	5.2	5.1	5.2	5.1	5.1
P.E.I. - Î.-P.É.	4.8	5.7	6.9	5.0	5.2	4.2	4.6	4.9	5.5	5.5	5.8
N.S. - N.-É.	5.5	6.9	6.5	5.9	5.5	4.7	5.6	5.6	5.6	5.6	5.6
N.B. - N.-B.	5.9	6.8	6.4	6.1	5.8	4.9	4.7	5.0	5.0	5.6	4.1
Québec	7.7	8.4	7.5	6.0	6.0	5.8	5.8	5.5	5.7	5.4	5.3
Ontario	6.2	6.5	6.3	5.8	5.3	5.2	5.2	5.0	5.1	4.9	5.0
Manitoba	6.1	6.2	6.3	6.0	5.0	5.2	5.0	5.4	5.2	4.6	5.2
Saskatchewan	5.7	6.6	7.0	5.2	5.3	5.1	4.8	4.7	4.7	4.9	4.5
Alberta	7.2	7.2	7.2	6.2	5.9	5.1	5.4	5.1	5.2	5.4	5.4
B.C. - C.-B.	5.9	6.5	6.6	5.6	4.8	4.8	4.5	4.8	4.5	5.2	4.8
Yukon	9.2	6.6	10.3	3.4	5.5	4.1	5.7	4.0	3.1	4.3	5.2
N.W.T. - T.N.-O.	12.5	---	8.3	8.0	5.4	2.8	7.5	5.1	5.5	4.4	4.6
<b>Females - Femmes</b>											
Canada	7.9	8.5	8.3	7.0	6.6	6.2	6.1	5.9	6.1	5.9	6.0
P.E.I. - Î.-P.É.	6.5	7.0	7.7	5.5	6.0	6.2	5.7	5.6	6.5	3.8	4.5
N.S. - N.-É.	6.9	7.5	7.1	6.4	5.8	6.1	5.8	5.4	6.4	5.4	6.1
N.B. - N.-B.	7.2	7.7	7.6	6.0	6.4	6.0	6.0	5.7	5.6	6.1	6.0
Québec	8.9	10.2	9.9	7.5	7.4	7.4	7.2	6.6	6.8	6.6	6.6
Ontario	7.6	7.9	7.7	6.9	6.4	5.9	5.8	5.8	5.9	5.7	5.8
Manitoba	6.7	6.8	7.8	6.3	6.1	5.4	5.7	5.6	5.7	5.4	5.6
Saskatchewan	6.8	7.7	7.9	7.0	5.9	6.0	5.2	5.4	5.5	5.8	5.2
Alberta	8.4	8.3	8.7	7.9	7.0	6.2	6.0	5.8	6.3	6.4	6.4
B.C. - C.-B.	6.8	7.9	7.5	6.3	5.6	5.5	5.5	5.4	5.5	5.4	5.2
Yukon	7.4	6.6	10.3	7.1	4.2	9.2	7.4	8.2	3.0	3.6	5.2
N.W.T. - T.N.-O.	14.9	---	11.1	9.1	6.5	6.8	5.9	6.8	7.0	6.3	6.2

(1) Prior to 1987, low birthweight is defined as 2,500 grams or less.

(1) Avant 1987, la catégorie "poids faible à la naissance" regroupait les nouveau-nés ayant un poids égal ou inférieur à 2,500 grammes.

(2) Includes cases where birthweight was not stated.

(2) Comprend les cas pour lesquels le poids à la naissance n'était pas déclaré.

(3) Excluding Newfoundland.

(3) Ne comprend pas Terre-Neuve.

TABLE 21. Number and Percent of Live Births by Marital Status of Mother, Canada(1), 1975-1990  
 TABLEAU 21. Nombre et pourcentage de naissances vivantes selon l'état matrimonial de la mère, Canada(1), 1975-1990

Year	Total Live Births	Marital Status of Mother									
		État matrimonial de la mère									
Année	Total des naissances vivantes	Married		Single		Divorced		Widowed		Not Stated	
		Mariée	%	Célibataire	%	Divorcée	%	Veuve	%	Non précisé	%
1975(2)	348,110	261,526	75.1	22,849	6.6	1,648	0.5	349	0.1	61,738	17.7
1976(2)	348,857	227,787	65.3	23,869	6.8	1,723	0.5	363	0.1	95,115	27.2
1977	351,799	312,092	88.7	34,634	9.8	2,674	0.8	493	0.1	1,906	0.5
1978	348,855	308,015	88.3	36,149	10.4	2,892	0.8	467	0.1	1,362	0.4
1979	355,894	312,402	87.8	38,633	10.9	3,202	0.9	476	0.1	1,181	0.3
1980	360,377	312,753	86.8	41,955	11.6	3,566	1.0	493	0.1	1,610	0.4
1981	361,216	310,001	85.8	45,585	12.6	4,014	1.1	526	0.1	1,090	0.3
1982	363,909	307,623	84.5	50,608	13.9	4,523	1.2	494	0.1	661	0.2
1983	364,760	305,788	83.8	52,929	14.5	4,721	1.3	531	0.1	791	0.2
1984	368,471	306,650	83.2	55,794	15.1	4,958	1.3	513	0.1	556	0.2
1985	367,227	301,643	82.1	59,604	16.2	5,162	1.4	543	0.1	275	0.1
1986	364,813	296,053	81.2	62,976	17.3	4,892	1.3	440	0.1	452	0.1
1987	361,973	289,178	79.9	67,469	18.6	4,474	1.2	381	0.1	471	0.1
1988	369,308	289,386	78.4	74,137	20.1	4,938	1.3	415	0.1	432	0.1
1989	384,899	295,453	76.8	82,812	21.5	5,820	1.5	416	0.1	398	0.1
1990	397,882	300,739	75.5	90,687	22.8	5,885	1.5	422	0.1	149	--

The following figures include Newfoundland data.

Les chiffres qui suivent comprennent les données sur Terre-Neuve.

1986	372,906	302,179	81.0	64,843	17.4	4,972	1.3	460	0.1	..	..
1987	369,792	294,934	79.8	69,443	18.8	4,547	1.2	397	0.1	..	..
1988	376,794	294,770	78.2	76,145	20.2	5,024	1.3	423	0.1	..	..
1989	392,661	300,916	76.6	85,013	21.7	5,905	1.5	429	0.1	..	..
1990	405,486	305,981	75.5	92,968	22.9	5,959	1.5	429	0.1	..	..

(1) Excluding Newfoundland.

(1) Ne comprend pas Terre-Neuve.

(2) The majority of the not stated cases in 1975 (98 percent) and 1976 (99 percent) were from Quebec.

(2) La majorité des cas non déclarés en 1975 (98%) et en 1976 (99%) sont du Québec.

TABLE 22. Live Births by Selected Demographic Characteristics of Women and Newborn Babies, Province of Newfoundland, 1988 to 1990

TABLEAU 22. Naissances vivantes selon certaines caractéristiques démographiques chez les femmes et les nouveau-nés, province de Terre-Neuve, 1988-1990

Item description	1988	1989	1990
Description des variables			
Total live births - Naissances vivantes	7,486	7,762	7,604
Male births - Naissances masculines	3,873	3,940	3,814
Female births - Naissances féminines	3,613	3,822	3,790
Marital status - État matrimonial	2,008	2,201	2,281
Single - Célibataire	8	13	7
Widowed - Veuve	86	85	74
Divorced - Divorcée	5,384	5,463	5,242
Married - Mariée			
Age (years) - Âge (ans)			
Under 15 - Moins de 15	16	12	12
15-19	943	913	917
20-24	2,224	2,305	2,089
25-29	2,544	2,683	2,714
30-34	1,332	1,415	1,432
35-39	364	393	390
40-44	63	38	48
45-49	-	3	2
over 49 - plus de 49	-	-	-
Order of live birth - Rang de la naissance vivante			
1st - 1er	3,238	3,423	3,390
2nd - 2e	2,677	2,776	2,760
3rd - 3e	1,092	1,095	1,008
4th - 4e	302	321	316
5th - 5e	94	86	74
6th - 6e	50	31	31
7th - 7e	22	11	16
8th and over - 8e et plus	11	19	9

TABLE 23. Age-specific Fertility Rates(1), Total Fertility Rates(2), and General Fertility Rates(3), Province of Newfoundland and Canada(4), 1988 to 1990

TABLEAU 23. Taux de fécondité par âge(1), taux de fécondité total(2), et taux global de fécondité(3), province de Terre-Neuve et Canada(4), 1988 à 1990

Age of mother (years) or item	Canada(4)			Province of Newfoundland		
	1988	1989	1990	1988	1989	1990
Âge de la mère (ans) ou rubrique	1988	1989	1990	1988	1989	1990
15-19(5)	24.1	25.8	26.9	35.0	34.6	35.4
20-24	82.0	84.9	85.4	86.2	88.3	81.3
25-29	124.7	128.5	140.2	106.0	111.8	112.1
30-34	78.2	83.2	87.5	54.8	58.2	59.2
35-39	25.2	26.8	28.6	16.1	17.0	16.5
40-44	3.7	3.8	3.9	3.4	1.9	2.3
45-49	0.1	0.1	0.1	-	0.2	0.1
Total Fertility Rate(2) - Taux de fécondité total(2)	1,690.0	1,765.3	1,863.0	1,507.5	1,535.0	1,534.5
General Fertility Rate(3) - Taux global de fécondité(3)	54.0	55.7	57.3	47.8	49.1	47.6

(1) Age-specific fertility rate is number of live births per thousand women same age. - Taux de fécondité par âge est le nombre de naissances vivantes pour 1,000 femmes du même âge.

(2) Total fertility rate equals sum of five year age-specific fertility rates multiplied by five. - Taux de fécondité total égale la somme des taux de fécondité pour cinq ans multipliée par cinq.

(3) General fertility rate is number of live births per thousand women 15-49 years. - Taux global de fécondité est le nombre de naissances vivantes pour 1,000 femmes âgées de 15 à 49 ans.

(4) Includes Newfoundland, the remaining nine provinces and two territories. - Comprend Terre-Neuve, les neuf autres provinces et les deux territoires.

(5) Live births to women under 20 years per 1,000 women 15-19 years. - Naissances vivantes aux femmes moins de 20 ans pour 1,000 femmes âgées de 15 à 19 ans.

TABLE 24. Counts of Late Births Reports by Province, Canada, 1977-1989(1)  
 TABLEAU 24. Rapport des comptes des naissances reçus en retard par province et Canada, 1977-1989(1)

Province/Area	1977	1978	1979	1980	1981	1982	1983	1984	1985	1986	1987	1988	1989
Province/Région													
<b>CANADA</b>	<b>1,514</b>	<b>5,941</b>	<b>1,449</b>	<b>891</b>	<b>1,124</b>	<b>2,071</b>	<b>1,501</b>	<b>1,127</b>	<b>1,804</b>	<b>4,173</b>	<b>1,123</b>	<b>284</b>	<b>284</b>
Newfoundland(2)- Terre-Neuve(2)	880	1,191	458	317	513	402	507	350	955	559	270	169	184
P.E.I. Î.-P.-É.	-	-	-	-	-	-	-	-	-	-	-	-	-
Nova Scotia - Nouvelle-Écosse	284	230	237	162	-	321	345	306	222	227	114	8	42
New Brunswick - Nouveau-Brunswick	6	5	3	-	-	15	1	13	23	19	48	14	18
Québec	..	3,797	84	-	..	463	-	-	-	32	136	1	-
Ontario	163	116	232	293	312	462	367	356	552	3,311	476	-	-
Manitoba	-	-	-	-	-	-	-	-	-	1	-	-	-
Saskatchewan	-	-	-	-	-	35	11	17	9	6	63	53	11
Alberta	-	375	243	18	-	60	6	4	5	-	3	11	1
B.C. - C.-B	145	184	178	87	292	286	245	57	21	7	2	17	-
Yukon	1	2	3	1	1	1	-	1	1	-	-	-	-
N.W.T. T.N.-O.	35	41	11	13	6	26	19	23	16	11	11	11	28

(1) Data for 1981-1988 has been revised for all provinces.

(1) Les données pour 1981-1988 ont été révisées pour toutes les provinces.

(2) Newfoundland live births adjusted for undercount for 1983 to 1989.

(2) Naissances vivantes ajustées de Terre-Neuve pour fins de sous-estimation pour les années 1983 à 1988.

TABLE 25. Comparative Vital Statistics Data for Some Selected Countries  
 TABLEAU 25. Données comparatives de statistiques de l'état civil pour certains pays

	Year Année	Rate per 1,000 population Taux pour 1,000 habitants			Year Année	Rate per 1,000 live births Taux pour 1,000 naissances vivantes				
		Births Naissances	Deaths Décès	Natural increase Augmen- tation naturelle		Infant mortality Mortalité infantile	Under 1 day Moins de 1 jour	1-6 days jours	7-27 days jours	28-364 days jours
Canada*	1990	15.3	7.2	8.0	1990	6.8	2.6	1.1	0.8	2.2
	1989	15.0	7.3	7.7	1989	7.1	2.6	1.2	0.8	2.5
	1988	14.5	7.3	7.2	1988	7.2	2.6	1.2	0.8	2.6
Australia - Australie	1988	14.9	7.2	7.7	1986	8.8	3.0	1.4	1.0	3.4
Belgium - Belgique	1987	11.8	10.6	1.2	1987	9.7	3.0	2.2	1.2	4.1
Czechoslovakia - Tchécoslovaquie	1988	13.8	11.4	2.4	1985	14.0	4.1	3.7	1.8	4.4
Denmark - Danemark	1988	11.5	11.5	-	1987	8.3	-	-	-	-
Federal Republic of Germany - République Fédérale d'Allemagne	1988	11.0	11.2	-0.2	1987	8.3	1.5	2.0	1.2	3.6
Finland - Finlande	1987	12.0	9.7	2.3	1986	5.8	-	-	-	-
France	1988	13.8	9.4	4.4	1987	7.8	1.1	1.9	1.0	3.8
Greece - Grèce	1987	10.6	9.5	1.1	1987	12.6	--	--	--	--
Hungary - Hongrie	1987	11.9	13.4	-1.5	1987	17.3	5.3	5.2	2.5	4.3
Ireland - Irlande	1987	17.7	9.7	8.0	1987	8.7	--	--	--	--
Israel - Israël	1986	23.1	6.8	16.3	1985	11.9	3.0	3.3	1.6	4.0
Italy - Italie	1988	9.9	9.3	0.6	1983	12.3	3.9	4.1	1.6	2.7
Japan - Japon	1987	11.0	6.2	4.9	1987	5.0	1.2	1.1	0.6	2.1
Mexico - Mexique	1985-90	29.0	5.8	23.2	1985-90	47.0	--	--	--	--
Netherlands - Pays-Bas	1988	12.6	8.4	4.2	1986	7.7	1.8	2.2	0.8	2.9
New Zealand - Nouvelle- Zélande	1987	16.8	8.4	8.5	1987	10.0	-	-	-	-
Norway - Norvège	1988	13.7	10.7	3.0	1987	8.4	-	-	-	-
Poland - Pologne	1988	15.5	9.8	5.7	1987	17.5	3.7	6.4	2.5	5.0
Scotland - Écosse	1987	12.9	12.1	0.8	1987	8.5	--	--	--	--
Spain - Espagne	1986	11.2	7.9	3.3	1983	10.9	3.4	2.4	1.8	3.3
Sweden - Suède	1988	13.3	11.1	2.1	1988	5.8	-	-	-	-
Switzerland - Suisse	1987	11.7	9.1	2.6	1987	6.8	-	-	-	-
United Kingdom - Royaume-Uni	1988	13.8	11.1	2.7	1987	9.1	2.3	1.6	1.1	4.1
United States - États-Unis	1988	15.9	8.8	7.1	1985	10.6	4.0	1.8	1.1	3.7
U.S.S.R. - U.R.S.S.	1987	19.8	9.9	9.9	1987	25.4	-	-	-	-

Source: United Nations, *Demographic Year Book*, 1988. - *Annuaire démographique*, Nation Unies, 1988.

\* Statistics Canada, Canadian Centre for Health Information. - Statistique Canada, Centre canadien d'information sur la santé.

	Canada	Nfld. T.-N.	P.E.I. I.-P.-É	N.S. N.-É.	N.B.	Qué.	Ont.	Man.	Sask.	Alta. Alb.	B.C. C.B.	Yukon	N.W.T. T.N.-O.
thousands - milliers													
<b>Both sexes</b> <b>Les deux sexes</b>													
<b>All ages</b> <b>Tous les âges</b>													
Tous les âges	26,584.0	573.0	130.4	891.6	723.9	6,762.2	9,731.2	1,089.9	1,000.3	2,469.8	3,131.7	26.0	54.0
<1 (1)	405.5	7.6	2.0	12.9	9.8	98.0	150.9	17.4	16.1	43.0	45.6	0.6	1.6
1-4	1,474.1	31.1	7.9	48.1	38.8	334.9	535.6	66.7	67.2	167.2	169.6	1.9	5.3
5-9	1,851.9	44.8	9.8	60.6	50.8	450.5	656.5	79.2	80.9	195.6	215.1	2.3	5.6
10-14	1,828.3	49.9	10.0	62.3	54.4	473.6	634.7	77.0	77.9	177.9	203.7	1.8	4.9
15-19	1,860.4	53.8	10.0	67.8	58.3	446.4	676.2	80.4	73.2	180.7	206.7	1.9	4.9
20-24	1,998.2	52.0	10.1	70.3	57.7	493.8	739.0	82.6	71.1	193.9	220.7	1.9	5.2
25-29	2,381.2	47.7	11.2	80.5	62.4	611.6	889.5	96.0	83.2	233.1	257.7	2.7	5.7
30-34	2,380.1	47.3	10.7	76.7	61.9	625.1	860.5	91.9	82.6	242.6	272.8	2.9	5.1
35-39	2,184.0	46.5	9.7	70.3	58.7	573.1	785.6	83.6	74.1	213.4	262.2	2.6	4.2
40-44	1,981.6	42.1	9.3	65.4	53.8	522.3	728.5	73.6	61.5	177.7	241.6	2.3	3.6
45-49	1,548.9	30.1	6.7	50.0	39.8	427.1	568.3	56.8	48.4	131.8	185.9	1.5	2.3
50-54	1,275.5	24.3	5.9	41.1	32.3	339.6	479.7	48.0	42.7	106.8	152.4	1.0	1.7
55-59	1,209.6	21.7	5.3	38.5	29.9	323.3	456.1	46.5	42.5	98.1	145.4	0.9	1.4
60-64	1,153.0	20.3	5.1	36.3	28.9	303.4	438.3	46.2	42.6	87.3	142.9	0.7	1.0
65-69	1,042.4	17.5	4.9	34.9	27.8	261.0	397.7	45.2	40.6	74.5	137.2	0.4	0.7
70-74	781.3	15.0	4.3	29.7	22.4	191.5	282.1	36.2	35.5	57.1	107.0	0.2	0.3
75-79	598.3	11.2	3.5	22.6	17.4	141.8	218.1	29.5	28.3	42.7	82.6	0.2	0.3
80-84	362.2	6.1	2.2	13.6	10.7	85.6	133.1	18.4	17.8	26.4	48.1	0.1	0.2
85+	267.6	4.2	1.7	10.2	7.9	59.5	100.9	14.5	14.2	19.9	34.6	0.1	0.1
<b>Male</b> <b>Masculin</b>													
<b>All ages</b> <b>Tous les âges</b>													
Tous les âges	13,104.2	285.7	64.4	437.8	357.1	3,312.6	4,785.0	537.4	498.0	1,237.2	1,547.6	13.6	27.9
<1 (1)	208.2	3.8	1.0	6.6	5.0	50.4	77.6	8.9	8.3	22.2	23.4	0.3	0.8
1-4	753.5	16.0	4.0	24.5	20.1	171.3	274.3	34.1	34.3	84.9	86.5	1.0	2.5
5-9	949.1	22.7	5.0	30.8	26.0	231.2	336.4	40.7	41.3	100.6	110.3	1.2	2.9
10-14	938.0	25.7	5.2	31.8	27.9	243.7	325.0	39.3	39.9	91.5	104.5	1.0	2.5
15-19	953.8	27.6	5.3	34.8	29.8	228.8	347.0	41.3	37.4	92.4	105.9	1.0	2.6
20-24	1,016.6	26.3	5.1	36.0	29.4	251.2	376.1	42.3	36.5	98.3	111.8	0.9	2.7
25-29	1,190.4	23.5	5.6	40.3	31.2	306.9	444.8	48.4	41.7	116.0	127.9	1.4	2.8
30-34	1,182.2	23.1	5.3	37.9	30.6	310.4	426.8	46.4	41.6	122.6	133.6	1.5	2.6
35-39	1,082.7	22.9	4.8	34.6	28.9	284.0	386.0	41.5	37.7	108.5	130.2	1.4	2.2
40-44	988.4	21.1	4.6	32.6	27.0	259.2	361.3	36.7	31.0	90.1	121.5	1.2	2.0
45-49	775.9	15.3	3.4	25.0	20.2	212.2	284.2	28.4	24.2	67.2	93.8	0.9	1.3
50-54	636.2	12.3	3.0	20.5	16.2	167.2	238.9	23.9	21.4	54.2	77.2	0.6	0.9
55-59	599.5	11.1	2.7	18.9	14.6	156.3	226.3	23.0	21.4	49.9	74.1	0.5	0.7
60-64	555.3	10.0	2.5	17.1	13.8	142.2	211.5	22.3	20.9	43.5	70.5	0.4	0.5
65-69	475.6	8.6	2.3	15.9	12.8	116.9	180.7	20.4	19.2	34.8	63.5	0.2	0.4
70-74	339.2	7.0	1.9	13.0	9.9	80.3	122.4	15.9	16.1	25.4	47.0	0.1	0.2
75-79	244.9	4.8	1.4	9.3	7.3	54.6	89.5	12.2	12.3	18.0	35.2	0.1	0.1
80-84	134.2	2.5	0.9	5.2	4.1	29.4	47.8	7.0	7.5	10.4	19.3	0.0	0.1
85+	80.5	1.4	0.5	3.0	2.3	16.6	28.4	4.5	5.4	6.8	11.4	0.0	0.1
<b>Female</b> <b>Féminin</b>													
<b>All ages</b> <b>Tous les âges</b>													
Tous les âges	13,479.8	287.3	65.9	453.8	366.8	3,449.7	4,946.2	552.6	502.3	1,232.6	1,584.1	12.3	26.2
<1 (1)	197.3	3.8	1.0	6.3	4.8	47.7	73.3	8.5	7.8	20.8	22.3	0.3	0.8
1-4	720.7	15.1	3.9	23.6	18.7	163.6	261.3	32.6	32.9	82.2	83.1	0.9	2.8
5-9	902.8	22.1	4.8	29.8	24.9	219.3	320.1	38.4	39.7	95.0	104.8	1.0	2.8
10-14	890.4	24.2	4.9	30.4	26.5	230.0	309.7	37.7	38.0	86.4	99.2	0.9	2.4
15-19	906.6	26.2	4.8	33.0	28.6	217.6	329.2	39.1	35.7	88.3	100.9	1.0	2.4
20-24	981.6	25.7	5.0	34.3	28.2	242.6	362.9	40.2	34.7	95.7	108.8	0.9	2.5
25-29	1,190.8	24.2	5.5	40.1	31.3	304.7	444.7	47.7	41.5	117.1	129.8	1.3	2.8
30-34	1,197.8	24.2	5.4	38.8	31.3	314.7	433.7	45.5	41.0	120.0	139.2	1.4	2.5
35-39	1,101.3	23.6	4.9	35.7	29.8	289.2	399.6	42.1	36.3	104.9	131.9	1.3	2.0
40-44	993.2	21.0	4.7	32.8	26.8	263.1	367.1	36.9	30.5	87.6	120.1	1.1	1.6
45-49	772.9	14.8	3.3	25.1	19.6	214.9	284.1	28.4	24.2	64.7	92.1	0.6	1.0
50-54	639.3	11.9	2.9	20.6	16.2	172.5	240.8	24.2	21.2	52.6	75.2	0.4	0.8
55-59	610.1	10.6	2.6	19.6	15.3	167.0	229.8	23.5	21.2	48.1	71.3	0.4	0.7
60-64	597.8	10.3	2.6	19.1	15.2	161.2	226.8	23.9	21.7	43.9	72.4	0.3	0.5
65-69	566.7	8.9	2.6	19.0	15.0	144.1	217.0	24.8	21.4	39.7	73.7	0.2	0.3
70-74	442.1	8.0	2.4	16.8	12.5	111.2	159.7	20.3	19.4	31.7	59.9	0.1	0.2
75-79	353.4	6.4	2.1	13.3	10.1	87.2	128.6	17.3	16.1	24.8	47.4	0.1	0.1
80-84	228.0	3.6	1.3	8.4	6.5	56.2	85.3	11.4	10.3	16.0	28.8	0.0	0.1
85+	187.1	2.8	1.2	7.2	5.5	43.0	72.4	10.0	8.7	13.1	23.1	0.0	0.1

**FOR FURTHER READING - LECTURES SUGGÉRÉES**

These tables are part of 82-003S Health Reports Supplement released with the quarterly publication 82-003 Health Reports.

Les présents tableaux font partie de la publication 82-003S, Rapports sur la santé - Supplément, publiés avec la publication trimestrielle 82-003, Rapports sur la santé.

Supplement number	Title	Health Report issue number
Numéro du supplément	Titre	Numéro d'édition du Rapport sur la santé
1	Hospital Morbidity - La morbidité hospitalière 1989-90	4-1
2	Surgical Procedures and Treatments - Interventions chirurgicales et traitements 1989-90	4-1
3	Mental Health Statistics - La statistique de l'hygiène mentale 1989-90	4-1
5	Hospital Statistics: Preliminary Annual Report - La statistique hospitalière: Rapport annuel préliminaire 1989-90	3-2
6	List of Canadian Hospitals - Liste des hôpitaux canadiens 1991	3-3
7	List of Residential Care Facilities - Liste des établissements de soins pour bénéficiaires internes au Canada 1991	4-1
8	Cancer in Canada - Le cancer au Canada 1987	4-1
9	Therapeutic Abortions - Avortements thérapeutiques 1990	3-4
10	Tuberculosis Statistics - La statistique de la tuberculose 1989	2-4
11	Causes of Death - Causes de décès 1990	4-1
12	Mortality - Summary List of Causes - Mortalité: Liste sommaire des causes 1990	4-1
13	Life tables, Canada and Provinces - Tables de mortalité, Canada et provinces 1985-1987	2-4
14	Births - Naissances 1990	4-1
15	Deaths - Décès 1990	4-1
16	Marriages - Mariages 1990	3-4
17	Divorces 1990	3-4
18	Residential Care Facilities - Aged - Établissements de soins spéciaux pour bénéficiaires internes - âgées 1989-90	3-4
19	Residential Care Facilities - Mental - Établissements de soins spéciaux pour bénéficiaires internes - troubles mentaux 1989-90	3-4
20	Hospital Annual Statistics - La statistique annuelle des hôpitaux 1988-89 Volume 1 - Tables/tableaux 1-4 Beds and Patient Movement - Lits et mouvements des malades Volume 2 - Tables/tableaux 5, 9-12 Outpatient Services - Service aux malades externes Volume 3 - Tables/tableaux 5-9, 11, 13, 14 Diagnostic and Therapeutic Services - Service diagnostique et thérapeutique Volume 4 - Tables/tableaux 17-20 Personnel Volume 5 - Tables/tableaux 15, 16, 21-25 Administrative and Support Services - Service d'administration et de soutien Operating Expenses and Income - Dépenses d'exploitation et revenus	3-4
21	Hospital Indicators - Indicateurs des hôpitaux 1988-89 Volume 1 - Tables/tableaux 1-64 Nursing Units - Unités des soins infirmiers Volume 2 - Tables/tableaux 65-94 Diagnostic and Therapeutic - Diagnostique et thérapeutique Volume 3 - Tables/tableaux 95-112 Administrative and Supportive - Administration et soutien Volume 4 - Tables/tableaux 113-119 Total Expenses - Dépenses totales	3-4
22	Registered Nurses - Infirmier au Canada 1991	3-4
22	Nursing Education Program - Profil des programmes d'enseignements en sciences infirmières 1990	3-4

To order standard tables you may telephone 1-613-951-1746 or use facsimile number 1-613-951-0792.  
Pour obtenir les tableaux normalisés veuillez téléphoner au 1-613-951-1746 ou utiliser le numéro du télécopieur 1-613-951-0792.





**MAIL TO:**  
 Information Request  
 R.H. Coats Bldg.  
 18th floor  
 Ottawa, Ontario  
 K1A 0T6

**FAX TO: (613) 951-0792**  
 This fax will be treated  
 as an original order.  
 Please do not send  
 confirmation.

**METHOD OF PAYMENT**

- Purchase Order Number (please enclose) \_\_\_\_\_  
 Payment enclosed \$ \_\_\_\_\_  
 Bill me later (max. \$500)

(Please print)  
 Company \_\_\_\_\_

Charge to my:  MasterCard  VISA

Department \_\_\_\_\_

Account Number \_\_\_\_\_

Attention \_\_\_\_\_

Expiry Date \_\_\_\_\_

Address \_\_\_\_\_

Signature \_\_\_\_\_

City \_\_\_\_\_ Province \_\_\_\_\_

Client Reference Number \_\_\_\_\_

Postal Code \_\_\_\_\_ Tel. \_\_\_\_\_

Supplement Number	Title	Required Issue	Annual Subscription or Book Price	Qty	Total \$
			Canada \$		
Canadian customers add 7% Goods and Services Tax.			SUBTOTAL		
			GST (7%)		
			GRAND TOTAL		
For information			1-613-951-1746		



**POSTEZ À:**  
Section de  
l'information  
Édifice R.H. Coats  
18e étage  
Ottawa, Ontario  
K1A 0T6

**TÉLÉCOPIEZ À: (613) 951-0792**  
Le bon télécopié tient lieu  
de comomande originale.  
Veuillez ne pas envoyer de  
confirmation.

(En caractères d'imprimerie s.v.p.)

Entreprise \_\_\_\_\_

Service \_\_\_\_\_

À l'attention de \_\_\_\_\_

Adresse \_\_\_\_\_

Ville \_\_\_\_\_ Province \_\_\_\_\_

Code postal \_\_\_\_\_ Tél. \_\_\_\_\_

**MODALITÉS DE PAIEMENT**

Numéro d'ordre d'achat (inclure s.v.p.) \_\_\_\_\_

Paiement inclus \$ \_\_\_\_\_

Envoyez-moi la facture plus tard (max. \$500)

Portez à mon compte:  MasterCard  VISA

No de compte \_\_\_\_\_

Date d'expiration \_\_\_\_\_

Signature \_\_\_\_\_

Numéro de référence du client \_\_\_\_\_

Numéro au supplément	Titre	Édition demandée	Abonnement annuel ou prix de la publication	Qté	Total \$
			Canada \$		
			<b>TOTAL</b>		
Les clients canadiens ajoutent la taxe de 7% sur les produits et services			<b>TPS (7%)</b>		
			<b>TOTAL GÉNÉRAL</b>		

Pour information 1-613-951-1746

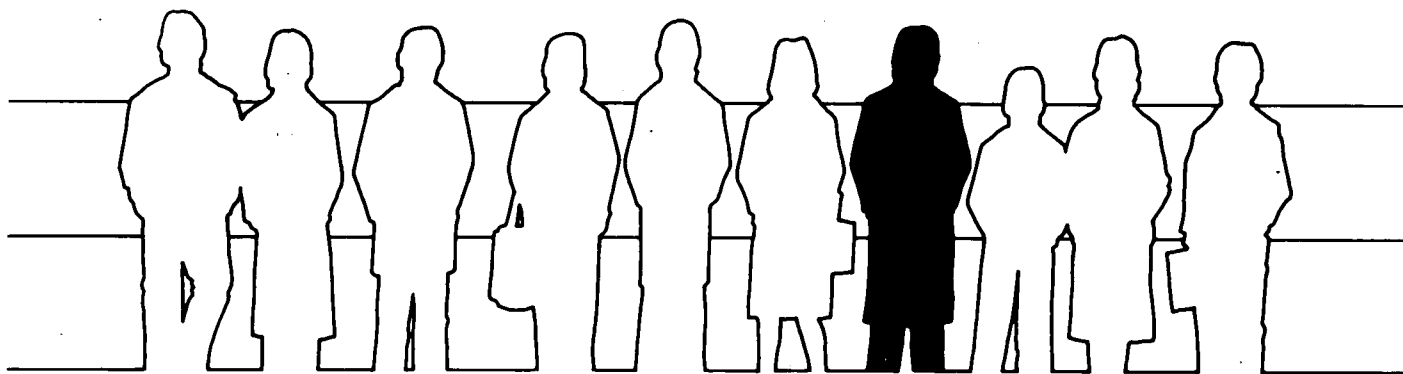

# Over three million Canadian adults have a disability ...

# Plus de trois millions d'adultes canadiens ont une incapacité ...

**T**he Health and Activity Limitation Survey (HALS) interviewed over 120,000 disabled Canadians residing in households and institutions. The result is a unique and detailed database on the barriers faced by more than 1 in 10 Canadians during the conduct of their daily activities.

Whether you plan and develop policies and programs for persons with disabilities, employ disabled people, or design accommodation facilities or transportation services, HALS can provide you with the information you need to make better decisions.

A comprehensive profile of the disabled population is available for each province and territory. Special studies are also underway and cover issues such as:

- characteristics of disabled persons who are not in the labour force
- special needs of seniors with disabilities
- socio-economic conditions specific to women with disabilities

Call your nearest Statistics Canada Regional Reference Centre and find out more about the publications, special request service and microdata files from HALS. Our centres are listed in this publication.

**P**our l'Enquête sur la santé et les limitations d'activités, on a interviewé plus de 120 000 Canadiens atteints d'incapacité qui faisaient partie d'un ménage ou habitaient en institution. On a ainsi obtenu une base de données unique et détaillée sur les barrières que doit surmonter plus d'un Canadien sur dix dans ses activités quotidiennes.

Vous employez des personnes ayant une incapacité? Vous planifiez ou élaborez des politiques et des programmes à leur intention? Ou vous concevez des installations ou des services de transport? Alors, les résultats de l'Enquête peuvent vous aider à prendre des décisions éclairées.

Vous pouvez vous procurer un profil détaillé de la population ayant une incapacité pour chaque province et territoire. Des études spéciales sont également en cours et portent sur :

- les caractéristiques des personnes inactives ayant une incapacité
- les besoins particuliers des personnes âgées ayant une incapacité
- les conditions socio-économiques particulières aux femmes ayant une incapacité

Pour en savoir davantage sur les publications, le service de demandes spéciales et les fichiers de microdonnées de l'Enquête, téléphonez au Centre régional de consultation de Statistique Canada le plus près. Vous en trouverez la liste dans cette publication.

# INTERESTED IN ACQUIRING A CANADIAN ORIGINAL?

Then **Canadian Social Trends** is the acquisition for you. A first on the Canadian scene, this journal is claiming international attention from the people who need to know more about the social issues and trends of this country.

Drawing on a wealth of statistics culled from hundreds of documents, **Canadian Social Trends** looks at Canadian population dynamics, crime, education, social security, health, housing, and more.

For social policy analysts, for trendwatchers on the government or business scene, for educators and students, **Canadian Social Trends** provides the information for an improved discussion and analysis of Canadian social issues.

Published four times a year, **Canadian Social Trends** also features the latest social indicators, as well as information about new products and services available from Statistics Canada.

## CANADIAN SOCIAL TRENDS

(Catalogue No. 11-008E) is \$34 annually in Canada, US\$40 in the United States and US\$48 in other countries.

To order, write to Publication Sales, Statistics Canada, Ottawa, Ontario, K1A 0T6 or contact the nearest Statistics Canada Regional Reference Centre listed in this publication.

For faster service, fax your order to 1-613-951-1584. Or call toll free 1-800-267-6677 and use your VISA or MasterCard.

# VOUS DÉSIREZ FAIRE L'ACQUISITION D'UNE OEUVRE ORIGINALE?

Alors **Tendances sociales canadiennes** est la publication qu'il vous faut. Première en son genre sur la scène canadienne, cette revue retient l'attention des gens d'ici et d'ailleurs qui désirent en savoir plus sur les questions sociales de l'heure au pays.

À l'aide d'abondantes statistiques extraites de nombreux documents, **Tendances sociales canadiennes** brosse le tableau de la dynamique de la population canadienne, de la criminalité, de l'éducation, de la sécurité sociale, de la santé, de l'habitation et de plusieurs autres sujets.

Que ce soit pour les analystes de la politique sociale, les analystes des tendances oeuvrant au sein des administrations publiques et du monde des affaires, les enseignants ou encore les étudiants, **Tendances sociales canadiennes** dégage l'information nécessaire à des discussions et des analyses approfondies relativement aux questions sociales.

**Tendances sociales canadiennes** présente également les plus récents indicateurs sociaux de même que des renseignements relatifs aux produits et services qu'offre Statistique Canada.

## TENDANCES SOCIALES CANADIENNES

Ce trimestriel (No 11-008F au catalogue) se vend 34 \$ l'abonnement annuel au Canada, 40 \$ US aux États-Unis et 48 \$ US dans les autres pays.

Pour commander, veuillez écrire à Vente des publications, Statistique Canada, Ottawa (Ontario), K1A 0T6 ou communiquer avec le Centre régional de consultation de Statistique Canada le plus près (voir la liste figurant dans la présente publication).

Pour un service plus rapide, commandez par télécopieur au 1-613-951-1584. Ou composez sans frais le 1-800-267-6677 et utilisez votre carte VISA ou MasterCard.

