Nº 75F0002M au catalogue
ISSN 1707-2867
ISBN 978-0-660-37287-7

Série de documents de recherche – Revenu

Estimations expérimentales du revenu familial hebdomadaire, mise à jour

par Brennan Barnhart, Kimberley Beck, Wesley Benjamin, Chris Birrell, Samir Djidel, Andrew Heisz et Eric Olson

Date de diffusion : le 23 mars 2021

Statistique Canada Statistics Canada

Canada

Comment obtenir d'autres renseignements

Pour toute demande de renseignements au sujet de ce produit ou sur l'ensemble des données et des services de Statistique Canada, visiter notre site Web à www.statcan.gc.ca.

Vous pouvez également communiquer avec nous par :

Courriel à STATCAN.infostats-infostats.STATCAN@canada.ca

Téléphone entre 8 h 30 et 16 h 30 du lundi au vendredi aux numéros suivants :

- Service de renseignements statistiques 1-800-263-1136
- Service national d'appareils de télécommunications pour les malentendants 1-800-363-7629
- Télécopieur 1-514-283-9350

Programme des services de dépôt

- Service de renseignements 1-800-635-7943
- Télécopieur 1-800-565-7757

Normes de service à la clientèle

Statistique Canada s'engage à fournir à ses clients des services rapides, fiables et courtois. À cet égard, notre organisme s'est doté de normes de service à la clientèle que les employés observent. Pour obtenir une copie de ces normes de service, veuillez communiquer avec Statistique Canada au numéro sans frais 1-800-263-1136. Les normes de service sont aussi publiées sur le site www.statcan.gc.ca sous « Contactez-nous » > « Normes de service à la clientèle ».

Note de reconnaissance

Le succès du système statistique du Canada repose sur un partenariat bien établi entre Statistique Canada et la population du Canada, les entreprises, les administrations et les autres organismes. Sans cette collaboration et cette bonne volonté, il serait impossible de produire des statistiques exactes et actuelles.

Publication autorisée par le ministre responsable de Statistique Canada

© Sa Majesté la Reine du chef du Canada, représentée par le ministre de l'Industrie 2021

Tous droits réservés. L'utilisation de la présente publication est assujettie aux modalités de l'entente de licence ouverte de Statistique Canada.

Une version HTML est aussi disponible.

This publication is also available in English.

Estimations expérimentales du revenu familial hebdomadaire, mise à jour

par **Brennan Barnhart, Kimberley Beck, Wesley Benjamin, Chris Birrell, Samir Djidel, Andrew Heisz** et **Eric Olson**

Introduction

La présente note décrit les mises à jour apportées aux estimations expérimentales du revenu familial hebdomadaire diffusées précédemment, en décembre 2020[1]. Ces mises à jour contribuent au développement du cadre établi et permettent d'améliorer la précision des estimations. Les utilisateurs sont invités à consulter l'indicateur expérimental du revenu familial hebdomadaire diffusé en décembre 2020, et à prendre connaissance des renseignements contextuels, analyses et mises en garde qui y figurent.

Quoi de neuf dans cette version?

La portée de l'estimation est élargie sur les plans de la population, de la période et de la couverture du programme.

- Les données sur la Prestation canadienne d'urgence (PCU) (mars à septembre) sont maintenant fondées uniquement sur des données administratives au lieu d'être partiellement imputées à partir des réponses à l'enquête.
- Les données sur la Prestation canadienne d'urgence pour étudiants (PCUE) (juin à septembre)[2] sont imputées à partir des réponses à l'enquête.
- Les données sur la Prestation canadienne de la relance économique (PCRE), la Prestation canadienne de maladie pour la relance économique (PCMRE) et la Prestation canadienne de la relance économique pour proches aidants (PCREPA) (octobre à décembre) sont imputées à partir des réponses à l'enquête[3].
- Un seuil de faible revenu différent est utilisé pour rendre compte de la variation dans les niveaux de revenu habituels gagnés dans l'ensemble du pays. Une mesure provinciale de faible revenu a été mise au point, laquelle définit le seuil de faible revenu comme étant 50 % du revenu provincial médian après impôt, ajusté selon la taille de la famille[4].
- Les familles avec travailleurs autonomes sont maintenant incluses dans les estimations[5].
- La période visée est prolongée jusqu'en décembre 2020.
- Les résultats sont présentés selon la province, le type de famille, le sexe, les groupes de population désignés comme minorités visibles et ceux identifiés comme ayant une identité autochtone.

Les familles comptant des membres âgés de 65 ans et plus sont toujours exclues des résultats.

1. Kimberley Beck, Cilanne Boulet, Nell Hamalainen, Andrew Heisz, Eric Olson et Tahsin Mehdi. Estimations expérimentales du revenu familial hebdomadaire, janvier à septembre 2020, Statistique Canada, Série de documents de recherche - Revenu, 75F0002M, 18 décembre 2020.
2. Bien que ce programme ait été en vigueur de mai à août 2020, les répondants à l'enquête avaient la possibilité de déclarer avoir reçu la PCUE au cours des mois de juin à septembre.
3. Les prestations de la PCUE, de la PCRE, de la PCMRE et de la PCREPA sont tirées des réponses autodéclarées à l'enquête pour lesquelles un traitement a été effectué afin d'assurer la validité et la cohérence des réponses fournies, c'est-à-dire qu'il n'y a pas de chevauchement des prestations des programmes qui sont mutuellement exclusives, comme la PCU et la PCUE. Les estimations de la PCUE tenaient compte du statut d'invalidité dans la mesure du possible. Les paiements ponctuels aux personnes handicapées n'ont pas été saisis dans cette étude.
4. En réponse aux commentaires des intervenants provinciaux, les seuils de faible revenu ont été calculés à partir des répartitions provinciales annuelles du revenu. Cette approche met mieux en contexte les personnes vivant dans des familles à faible revenu dans leur province. L'approche établit un seuil basé sur les distributions provinciales à 50 % du revenu médian ajusté après impôt. Source : Tableau 11-10-0193-01 de Statistique Canada, Limite supérieure du revenu, part du revenu et revenu moyen du revenu rajusté du marché, total et après impôt, selon le décile de revenu. La médiane correspond à la limite supérieure du cinquième décile du tableau. Les seuils sont ensuite convertis en montants hebdomadaires et gonflés à l'aide des indices provinciaux de l'IPC d'ensemble, où décembre 2019 est utilisé comme mois de référence. Le revenu familial hebdomadaire est diminué d'après la racine carrée du nombre de personnes dans la famille pour tenir compte de la taille de la famille et des économies d'échelle. Le revenu requis pour être au-dessus du seuil provincial de faible revenu pour une personne seule vivant au Nouveau-Brunswick en septembre 2020 était de 424 $, et, pour une famille de quatre personnes dans la même province, de 847 $. En revanche, pour le même mois, une personne seule et une famille de quatre personnes en Alberta auraient des seuils de 543 $ et de 1 087 $, respectivement.
5. Le revenu de travail autonome pour 2020 est modélisé à partir du revenu de travail autonome pour 2019 (selon les relevés T1) divisé par 52 et multiplié par le ratio des heures réelles aux heures hebdomadaires habituelles travaillées.

Définitions du revenu familial hebdomadaire

Aux fins de la mise à jour de mars 2021 de ces estimations expérimentales, le revenu familial hebdomadaire comprend :

- les salaires et traitements hebdomadaires;
- le revenu estimatif provenant d'un travail autonome;
- les crédits pour la TPS/TVH;
- les prestations pour enfants fédérales et provinciales;
- les prestations d'assurance-emploi;
- la Prestation canadienne d'urgence (PCU), la Prestation canadienne d'urgence pour les étudiants (PCUE), la Prestation canadienne de la relance économique (PCRE), la Prestation canadienne de maladie pour la relance économique (PCMRE) et la Prestation canadienne de la relance économique pour proches aidants (PCREPA).

Le revenu d'emploi familial hebdomadaire comprend :

- les salaires et traitements hebdomadaires;
- le revenu estimatif provenant d'un travail autonome.

Toutes les sources de revenus sont exprimées en montants hebdomadaires.

Concepts utilisés pour définir la situation de faible revenu hebdomadaire

Aux fins de la mise à jour de mars 2021 de ces estimations expérimentales du revenu familial hebdomadaire, deux concepts sont utilisés pour décrire la situation de faible revenu hebdomadaire. Les personnes dont le revenu d'emploi familial hebdomadaire est inférieur au seuil provincial convenable pour la taille de leur famille sont considérées comme ayant un **« revenu d'emploi hebdomadaire inférieur au seuil provincial de faible revenu »** ou **« faible revenu d'emploi hebdomadaire »** et les personnes dont le revenu familial hebdomadaire est inférieur au seuil convenable pour la taille de leur famille sont considérées comme ayant un **« revenu hebdomadaire inférieur au seuil provincial de faible revenu »** ou **« faible revenu hebdomadaire »**. Les chiffres nationaux représentent le pourcentage total de personnes sous leurs seuils provinciaux respectifs.

Les valeurs du **revenu d'emploi familial hebdomadaire ajusté médian** et du **revenu familial hebdomadaire ajusté médian** des personnes sont également fournies. Les valeurs rajustées sont déterminées en divisant la rémunération familiale (ou le revenu) par la racine carrée de la taille de la famille et en attribuant cette valeur à tous les membres de la famille. Il en résulte une mesure du revenu d'emploi ou du revenu par personne qui tient compte des économies d'échelle associées aux familles de plus grande taille.

Les données sont ventilées selon la province, le sexe, le type de famille et pour les groupes de population désignés comme minorités visibles et selon l'identité autochtone.

Résultats

La pandémie a entraîné des interruptions considérables de l'activité professionnelle au Canada et dans le monde entier depuis la mi-mars 2020. Cependant, de nouvelles données sur les tendances de 2020 suggèrent que les prestations de pandémie liées à la COVID ont pu atténuer l'impact de la baisse de l'emploi et de la rémunération pour de nombreuses familles canadiennes[6].

Selon les données de l'Enquête sur la population active (EPA), en juin 2020, plus du quart (28,3 %) des Canadiens âgés de 15 à 69 ans ont déclaré avoir reçu une forme quelconque d'aide fédérale au revenu depuis le début de la pandémie (la Prestation canadienne d'urgence [PCU], la Prestation canadienne d'urgence pour étudiants, les prestations régulières d'assurance-emploi ou de nouvelles prestations dont les répondants ne connaissaient pas la source). Une nouvelle méthode expérimentale visant à suivre les revenus familiaux hebdomadaires en 2020,

6. Le Quotidien, 1er mars, 2021.

mise à jour aujourd'hui, laisse supposer que les prestations du gouvernement mises en place en réponse à la pandémie ont contrecarré une hausse potentielle du faible revenu en mars 2020 et en avril 2020 pour une grande partie des familles canadiennes.

Les résultats indiquent que, même si le revenu d'emploi familial hebdomadaire médian (salaires, traitements et revenu provenant d'un travail autonome) a connu une baisse notable de février 2020 à avril 2020 (-21,9 %), le revenu familial hebdomadaire médian, y compris le revenu de la PCU et d'autres programmes mis en place en réponse à la pandémie, est resté relativement inchangé, ce qui rend compte des effets compensatoires des programmes mis en place en réponse à la pandémie.

De même, de février à juin 2020, une augmentation de la part des personnes vivant dans des familles ayant un faible revenu d'emploi hebdomadaire a été plus que contrebalancée par les prestations du gouvernement mises en place en réponse à la pandémie, de sorte que le taux expérimental de faible revenu hebdomadaire a connu une baisse de février 2020 (23,3 %) à juin 2020 (14,6 %).

Le taux expérimental de faible revenu hebdomadaire a augmenté à nouveau au cours de la deuxième moitié de 2020, mais il demeurait inférieur à son niveau prépandémique en décembre 2020 (17,8 %).

Les résultats pour les différents types de familles indiquent que la baisse du revenu d'emploi hebdomadaire médian observée de février 2020 à avril 2020 a été plus prononcée pour les familles monoparentales (-40,9 %) et les personnes hors famille (-69,1 %), mais que celle-ci a été contrebalancée par les transferts gouvernementaux pour ces groupes. L'augmentation du faible revenu d'emploi hebdomadaire a été semblable chez les hommes et les femmes; la mesure du revenu d'emploi familial masquerait ainsi la différence entre les sexes dans le contexte du choc économique lié à la pandémie.

Les Canadiens noirs, les autres groupes de population désignés comme minorités visibles et les Autochtones ont aussi été confrontés à des situations plus difficiles sur le marché du travail au cours de la période pandémique[7]. Le taux expérimental de faible revenu hebdomadaire a également été plus élevé chez les Canadiens noirs (24,2 % en décembre 2020) et les autres groupes de minorités visibles, ainsi que les Autochtones (28,4 %), que chez les personnes n'appartenant pas à une minorité visible (16,4 %) au cours des trois derniers mois de l'année.

Ces estimations expérimentales du revenu familial hebdomadaire excluent les familles qui comptent des membres de 65 ans et plus, ainsi que les sources de revenus telles que l'aide sociale provinciale et certaines prestations provinciales relatives à la pandémie. De plus, elles ne tiennent pas compte des remboursements possibles des prestations mises en place en réponse à la pandémie et n'incluent pas les impôts. L'élaboration des estimations expérimentales du revenu familial hebdomadaire se poursuit avec l'intention d'étendre, si possible, la couverture de la population et des revenus, et d'envisager d'autres désagrégations possibles des données.

Mises en garde

Comme pour les estimations présentées en décembre 2020, ces résultats mis à jour comportent des mises en garde et des points à améliorer.

Les estimations présentées dans cette note sont fondées sur les données qui sont accessibles à l'heure actuelle, et continueront d'être améliorées au fur et à mesure que de nouvelles données deviennent accessibles. Par conséquent, il est important de souligner que les résultats sont préliminaires et que les utilisateurs doivent faire preuve de prudence au moment de les interpréter. Par ailleurs, les utilisateurs sont invités à consulter l'indicateur expérimental du revenu familial hebdomadaire diffusé en décembre 2020, et à prendre connaissance des renseignements contextuels, analyses et mises en garde qui y figurent.

Grâce à l'inclusion des familles ayant des travailleurs autonomes, la couverture de la population a été considérablement améliorée avec cette diffusion. Toutefois, les familles dont des membres sont âgés de 65 ans ou plus sont toujours exclues de cette estimation.

Cette note élargit également les sources de revenus au-delà de celles utilisées précédemment, et il n'y a plus d'imputation des montants de la PCU. Cependant, plusieurs sources de revenus demeurent exclues de la mesure, comme le revenu de placements ou d'intérêts, et l'aide sociale provinciale.

7. Étude : Aperçu de l'expérience des Canadiens noirs sur le marché du travail pendant la pandémie.

Description des graphiques et des tableaux

Le **graphique 1** présente une comparaison des prestations de la PCU, de la PCUE, et de la PCRE, la PCREPA et la PCMRE pour chaque semaine de référence de l'Enquête sur la population active (EPA), avec le total des paiements de prestations déclarés par le gouvernement du Canada (appelé « estimations publiées »). Les résultats montrent que les totaux calculés à l'aide des approches décrites pour les estimations expérimentales du revenu familial hebdomadaire correspondent relativement bien à ces totaux agrégés.

Le **graphique 2** présente des renseignements supplémentaires relatifs à l'élaboration des estimations expérimentales. Plus précisément, il présente des estimations de la répartition du revenu individuel selon différentes définitions du revenu : 1) le revenu tiré des salaires et traitements et le revenu provenant d'un travail autonome le revenu d'emploi et 2) le revenu d'emploi plus les prestations d'AE, d'urgence et de relance. Les résultats illustrent qu'un effet important des prestations d'urgence était de réduire la part des personnes avec 0 $ de revenus et d'augmenter la part des gens avec exactement 500 $.

Le **graphique 3** présente des estimations expérimentales du revenu hebdomadaire inférieur au seuil provincial de faible revenu, en utilisant différents concepts de revenu. Compte tenu de l'état du marché du travail canadien, la part des personnes dont le revenu d'emploi a familial hebdomadaire est inférieur au seuil provincial de faible revenu est passée de 28,4 % en février à 39,3 % en avril avant de retomber progressivement sous le seuil de 29 % en juillet[8].

Avec l'ajout des prestations d'AE, de la PCU et de la PCUE, puis de la PCRE, de la PCREPA et de la PCMRE au dernier trimestre, il n'y a plus eu d'augmentation marquée de la part des personnes dont le revenu familial était inférieur au seuil provincial en avril, mais plutôt une légère augmentation par rapport à mars. Par conséquent, la proportion de personnes vivant dans des familles ayant un revenu hebdomadaire inférieur au seuil est demeurée entre 19,4 % et 25,3 % dans les mois qui ont suivi février.

Le graphique 3 présente également des estimations du revenu inférieur au seuil en tenant compte des prestations pour enfants et des crédits pour la TPS/TVH, y compris les montants complémentaires exceptionnels en plus des gains, des prestations d'AE et des prestations d'urgence et de la relance économique (revenu hebdomadaire). Ces données montrent que les taux étaient d'environ 23 % avant la pandémie, puis qu'ils ont diminué à partir de mars et qu'ils n'ont pas retrouvé les niveaux avant la pandémie pour le reste de l'année, variant entre 14,6 % et 19,7 %.

Les **tableaux 1 à 4** présentent une autre ventilation de la situation par province, sexe, type de famille, appartenance à une minorité visible et identité autochtone.

Pour tous les tableaux, deux populations sont visées :

1. Les données sur les personnes de 0 à 64 ans sont accessibles selon la province, le sexe et le type de famille
2. Les données sur les personnes âgées de 15 à 64 ans sont accessibles selon l'appartenance à une minorité visible et l'identité autochtone

En juillet 2020, une section a été ajoutée à l'EPA pour demander aux répondants à quels groupes de population ils appartenaient. Certains renseignements sur les répondants ont pu être reportés dans le temps afin que les résultats pour ces groupes puissent être présentés ici à partir de mai. Cela s'est avéré le cas pour l'ensemble des minorités visibles, mais moins pour les groupes de Sud-Asiatiques, de Chinois et de Noirs plus détaillés qui ont été inclus dans cette étude.

Les tableaux 1 et 2 peuvent être utilisés pour comparer la proportion de personnes sous le seuil provincial de faible revenu en fonction du concept de la rémunération familiale (tableau 1) et du revenu familial (tableau 2).

De même, les tableaux 3 et 4 peuvent être utilisés pour comparer le revenu d'emploi familial hebdomadaire ajusté médian (tableau 3) et le revenu familial hebdomadaire ajusté médian (tableau 4).

8. Veuillez noter que ces estimations ne sont pas rajustées pour tenir compte des effets saisonniers.

Graphique 1
Estimations agrégées de diverses prestations d'urgence et de la relance comparativement aux paiements hebdomadaires totaux publiés, 2020

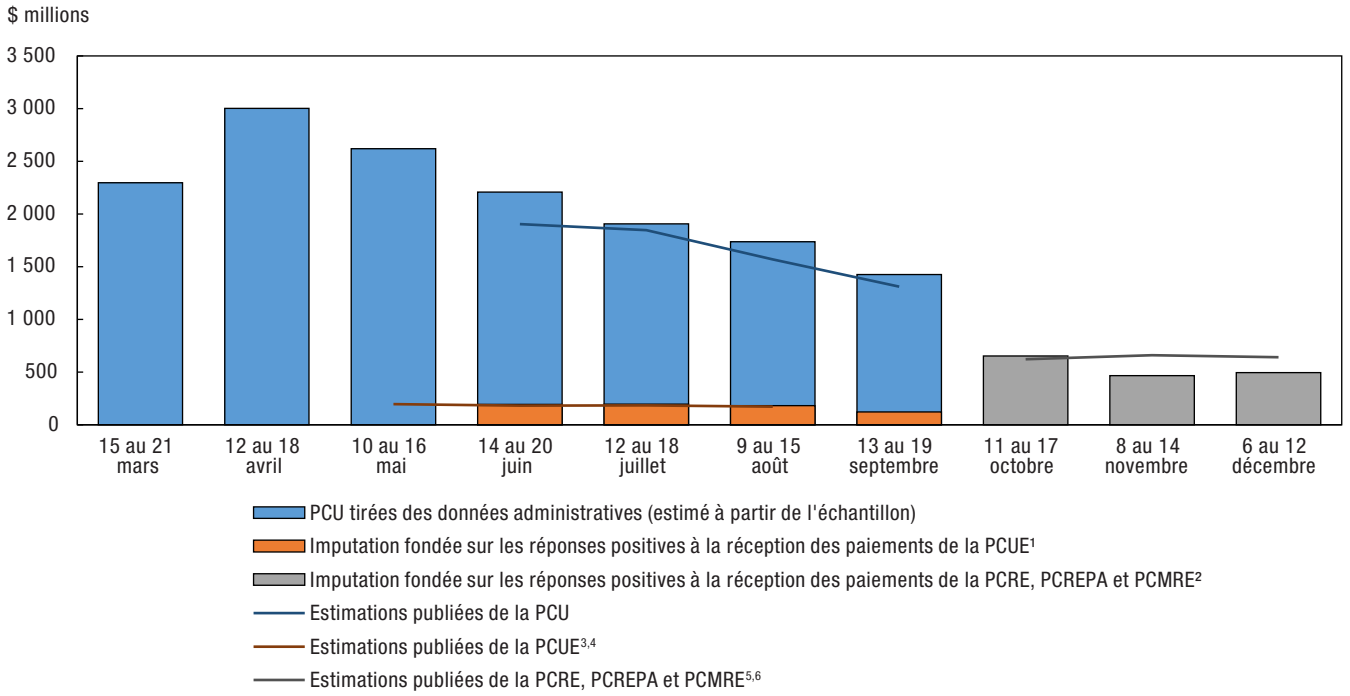

.. indisponible pour une période de référence précise
... non applicable
1. Les répondants ont eu la possibilité de déclarer la PCUE dans les questionnaires de juin à septembre.
2. Les répondants ont eu la possibilité de déclarer le PCRE, le PCREPA et le PCMRE dans les questionnaires d'octobre à décembre..
3. https://www.canada.ca/fr/agence-revenu/services/prestations/prestation-urgence-etudiants/pcue-statistiques.html
4. Moyennes hebdomadaires des périodes de réclamation mensuelles.
5. https://www.canada.ca/fr/agence-revenu/services/prestations/prestation-relance-economique/pcre-statistiques.html, https://www.canada.ca/fr/agence--revenu/services/prestations/prestation-relance-economique-proches-aidants/pcrepa-statistiques.html,https://www.canada.ca/fr/agence-revenu/services/prestations/prestation-maladie-relance-economique/pcmre-statistiques.htm
6. Moyennes hebdomadaires des périodes de réclamation bihebdomadaires (PCRE).
Source : Estimations hebdomadaires expérimentales sur le revenu, mars 2021

Graphique 2
Répartition des personnes selon la catégorie de revenu hebdomadaire, revenu d'emploi seulement par rapport au revenu d'emploi plus l'assurance-emploi et les prestations d'urgence et de relance, 2020[1,2]

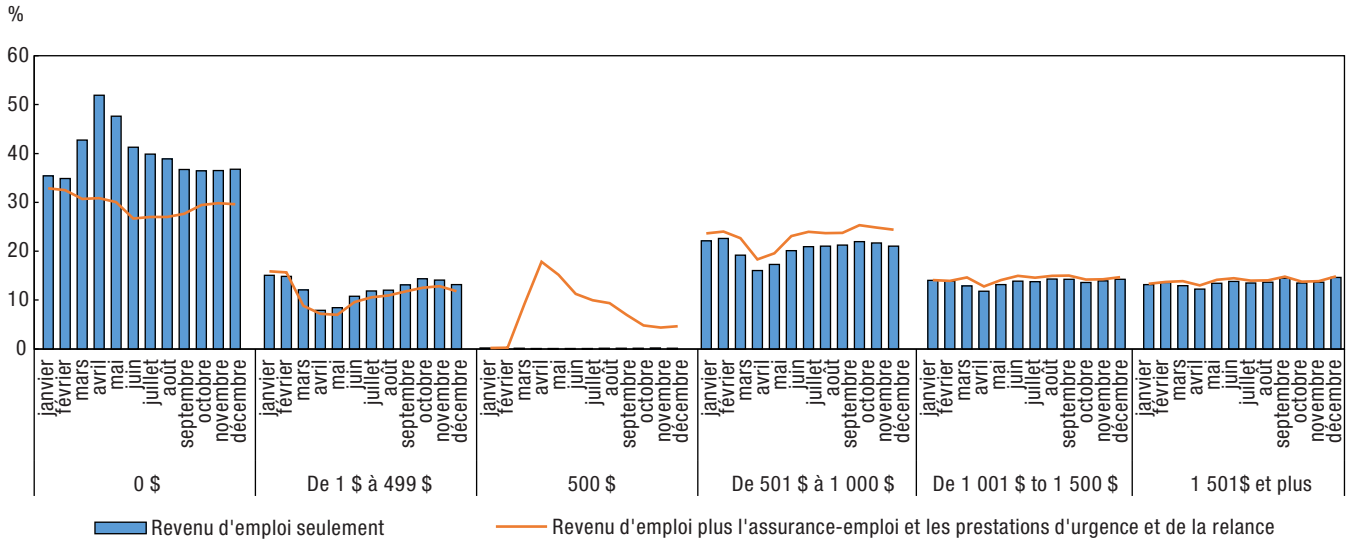

1. Comprend uniquement les personnes âgées de 15 à 64 ans.
2. Les montants d'urgence et de relance comprennent la PCU, la PCUE, la PCRE, la PCREPA et la PCRME et proviennent à la fois des dossiers administratifs et des réponses révisées.
Source : Estimations hebdomadaires expérimentales sur le revenu, mars 2021

Graphique 3
Proportion de personnes vivant dans une famille dont le revenu est inférieur au seuil provincial de faible revenu, selon certaines définitions de revenu, 2020[1,2]

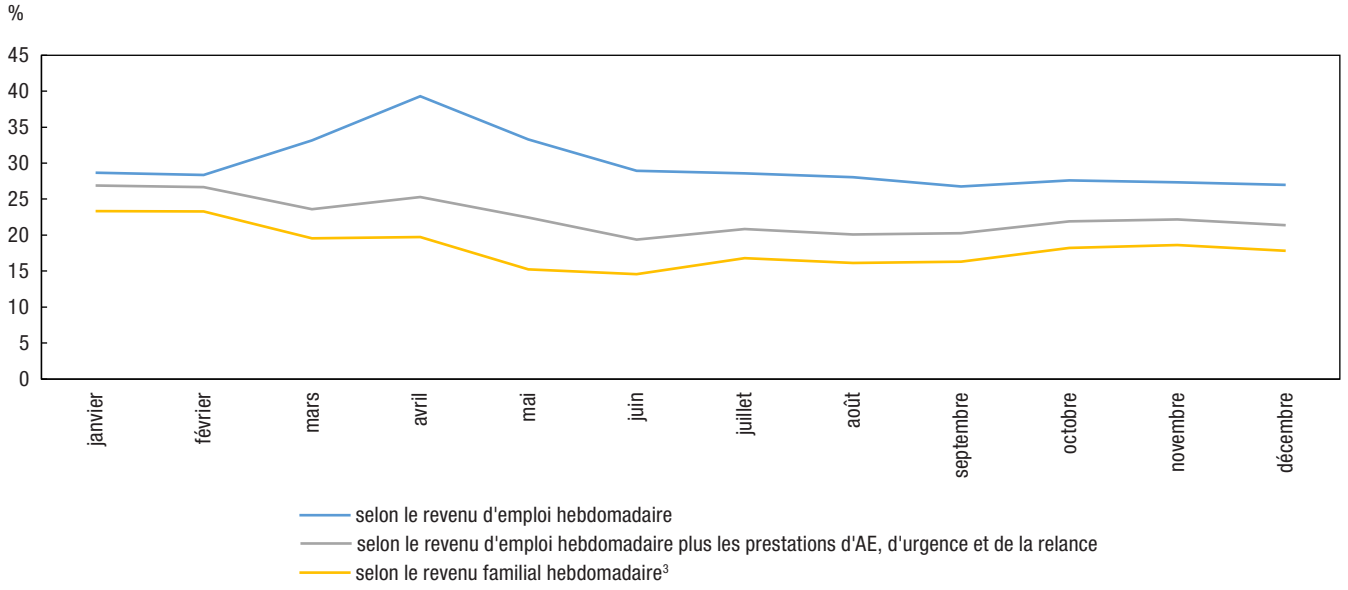

1. À l'exclusion des personnes vivant avec des personnes âgées de 65 ans et plus.
2. Les résultats représentent le pourcentage de personnes en dessous du leur seuil provincial.
3. Revenu d'emploi plus les prestations pour enfants et les crédits pour la TPS et la TVH, plus l'AE et toutes les prestations d'urgence et de la relance.
Source : Estimations hebdomadaires expérimentales sur le revenu, mars 2021

Tableau 1
Proportion de personnes dans les familles dont le revenu d'emploi familial est inférieur au seuil provincial de faible revenu, selon des caractéristiques choisies, 2020[1,2]

	Proportion de personnes vivant dans des familles ayant un revenu d'emploi familial sous les seuils provinciaux de faible revenu											
	janvier	février	mars	avril	mai	juin	juillet	août	septembre	octobre	novembre	décembre
Revenu d'emploi familial	pourcentage											
Population de 0 à 64 ans	28,7	28,4	33,1	39,3	33,3	29,0	28,6	28,0	26,7	27,6	27,3	27,0
Terre-Neuve et Labrador	38,7	35,4	39,5	45,6	39,9	33,2	33,7	31,3	29,9	30,4	31,7	32,4
Île-du-Prince-Édouard	32,2	32,6	38,2	42,0	31,4	28,3	30,0	26,5	27,4	24,1	30,0	27,9
Nouvelle-Écosse	32,9	33,4	34,6	38,3	35,2	31,5	30,2	29,2	30,1	27,9	29,0	27,5
Nouveau Brunswick	31,0	29,1	33,8	36,8	31,9	27,3	27,5	25,5	24,2	25,5	26,8	25,8
Québec	26,0	26,1	31,7	42,0	31,5	23,8	25,1	25,1	24,1	24,7	25,1	25,0
Ontario	28,0	28,4	33,7	39,2	34,6	31,5	29,0	29,2	27,8	28,2	27,1	27,3
Manitoba	28,3	27,3	29,4	34,2	33,3	27,8	28,2	29,0	25,9	29,4	29,5	28,3
Saskatchewan	31,5	31,7	32,5	36,4	34,0	27,5	27,4	28,1	25,8	26,9	29,6	30,0
Alberta	30,0	28,1	32,6	37,6	32,5	29,9	31,3	29,0	28,5	30,8	28,7	28,4
Colombie-Britannique	31,4	30,0	34,4	38,5	32,1	29,7	30,6	28,6	26,5	27,6	28,6	26,4
Homme	28,2	27,7	32,3	38,8	33,1	28,2	27,7	26,9	26,0	26,6	26,5	26,2
Femme	29,2	29,0	34,0	39,8	33,4	29,8	29,5	29,2	27,5	28,7	28,2	27,8
En couple, familles avec enfants	22,6	22,4	27,0	33,3	28,5	23,7	22,9	22,5	21,5	22,0	21,2	20,4
En couple, dans des familles sans enfants	22,7	22,0	26,5	32,6	28,2	25,4	24,3	23,7	21,3	22,2	22,7	22,3
Dans les familles monoparentales	49,5	48,7	54,9	60,9	53,7	48,7	50,9	49,4	46,0	49,4	48,8	50,7
Dans les autres types de famille	29,8	31,1	36,5	41,7	38,6	34,7	31,9	31,1	35,5	34,5	31,7	34,0
Personnes hors famille[3]	43,9	43,7	49,1	55,4	47,9	41,9	43,3	42,8	41,2	41,9	42,6	42,0
Population de 15 à 64 ans[4]	27,5	27,1	32,0	38,3	32,2	27,9	27,4	26,9	25,8	26,5	26,2	25,9
Identité autochtone[5]	40,9	39,3	39,8	46,9	39,6	34,1	35,9	35,8	35,0	37,8	43,1	41,5
Premières Nations	45,7	44,2	44,0	50,4	42,1	41,2	46,4	44,7	41,7	45,6	47,7	43,8
Métis	36,1	34,5	35,0	42,9	36,2	27,6	26,9	27,8	27,7	30,2	38,8	38,8
Inuit	F	F	F	F	F	F	F	F	F	F	F	F
Non autochtones	27,1	26,7	31,8	38,0	31,9	27,6	27,0	26,7	25,4	26,1	25,6	25,3
Minorités visibles[6]	..	..	..	..	40,9	35,3	33,9	34,9	33,3	34,2	31,4	32,5
Sud-Asiatique	..	..	..	..	39,2	31,6	30,6	30,7	31,5	34,2	28,5	29,8
Chinois	..	..	..	..	39,3	40,1	39,3	37,9	37,8	37,8	37,5	33,3
Noir	..	..	..	..	50,9	41,7	35,8	37,7	33,1	38,7	32,8	36,6
Pas une minorité visible	..	..	..	..	29,2	25,3	25,1	24,2	23,1	23,7	24,3	23,5

F trop peu fiable pour être publié
.. indisponible pour une période de référence précise
1. Ne comprend pas les personnes vivant avec des personnes âgées de 65 ans et plus. Les proportions à l'échelle du Canada représentent le pourcentage de personnes sous leur seuil provincial respectif.
2. Le revenu d'emploi familial est la somme des revenus de tous les membres de la famille.
3. Personnes hors famille économique : vivant seules ou uniquement avec des personnes sans lien de parenté.
4. Les données relatives aux Autochtones et aux minorités visibles ne sont pas disponibles pour la population âgée de moins de 15 ans.
5. Les Premières Nations vivant hors des communautés des Premières Nations, les Métis et les Inuits vivant dans les provinces.
6. Exclut les personnes ayant une identité autochtone.

Source : Estimations hebdomadaires expérimentales sur le revenu, mars 2021

Tableau 2
Proportion de personnes dans les familles dont le revenu familial est inférieur au seuil provincial de faible revenu, selon des caractéristiques choisies, 2020[1,2]

Revenu d'emploi familial plus les crédits pour la TPS et la TVH, les prestations pour enfants, l'AE et tous les montants d'urgence et de relance	Proportion de personnes vivant dans des familles ayant un revenu familial sous les seuils provinciaux de faible revenu											
	janvier	février	mars	avril	mai	juin	juillet	août	septembre	octobre	novembre	décembre
	pourcentage											
Population de 0 à 64 ans	23,4	23,3	19,5	19,7	15,2	14,6	16,8	16,1	16,3	18,2	18,6	17,8
Terre-Neuve et Labrador	26,7	25,2	20,7	22,9	20,0	17,4	19,5	19,6	16,1	16,9	18,2	17,2
Île-du-Prince-Édouard	22,0	21,4	18,8	17,4	F	14,4	16,3	16,0	14,3	13,6	16,4	15,0
Nouvelle-Écosse	25,6	25,5	21,4	18,4	16,2	14,6	17,1	14,7	17,8	19,7	19,3	17,4
Nouveau Brunswick	21,9	20,1	18,0	16,6	14,3	13,3	15,6	14,3	15,8	17,1	16,7	14,7
Québec	20,3	20,6	17,6	18,9	14,0	11,5	13,6	13,6	13,7	14,9	16,0	15,0
Ontario	22,8	23,6	19,6	19,9	15,5	15,1	16,8	16,5	16,8	19,3	18,8	18,8
Manitoba	22,7	22,1	16,7	16,7	14,8	12,4	16,1	16,5	14,5	18,1	18,4	16,6
Saskatchewan	25,4	26,1	20,6	19,7	15,5	15,2	17,5	16,4	17,8	18,7	21,5	20,6
Alberta	25,8	23,1	20,2	20,5	16,6	16,2	18,6	17,7	18,5	20,0	20,1	19,9
Colombie-Britannique	27,2	26,8	22,4	21,4	14,8	17,1	20,4	17,8	17,3	19,1	20,6	18,1
Homme	23,0	22,8	19,2	19,5	14,7	14,1	16,2	15,2	15,8	17,4	18,0	17,2
Femme	23,7	23,8	19,9	20,0	15,8	15,1	17,4	17,0	16,8	19,1	19,2	18,4
En couple, familles avec enfants	16,0	15,8	12,9	12,9	8,4	8,6	10,5	10,0	10,1	11,9	12,0	11,0
En couple, dans des familles sans enfants	20,5	20,0	18,2	18,9	18,7	16,1	17,8	17,3	16,7	17,4	18,6	17,5
Dans les familles monoparentales	39,8	39,6	35,1	36,2	26,9	28,3	33,8	30,1	28,4	35,5	33,5	35,6
Dans les autres types de famille	25,8	27,8	20,0	21,2	24,2	18,4	16,4	17,8	21,6	22,1	19,0	20,7
Personnes hors famille[3]	41,2	41,5	35,1	34,4	29,3	28,2	31,5	31,1	32,0	33,0	35,2	33,1
Population de 15 à 64 ans[4]	23,3	23,1	19,5	19,7	15,9	14,6	16,6	15,9	16,4	18,1	18,6	17,7
Identité autochtone[5]	34,1	33,0	24,7	26,3	24,5	21,0	26,0	24,4	22,3	29,3	31,9	28,4
Premières Nations	38,9	37,2	27,2	30,2	25,2	26,5	33,1	30,3	24,9	36,7	38,8	30,0
Métis	29,3	28,7	21,7	21,6	F	15,5	19,7	18,9	19,9	22,2	25,2	26,3
Inuit	F	F	F	F	F	F	F	F	F	F	F	F
Non autochtones	22,9	22,8	19,4	19,5	15,6	14,4	16,2	15,7	16,2	17,7	18,1	17,3
Minorités visibles[6]	..	..	..	..	16,4	13,7	17,1	17,6	17,6	20,2	21,0	21,2
Sud-Asiatique	..	..	..	..	F	F	15,4	15,9	13,5	19,3	18,5	20,6
Chinois	..	..	..	..	F	20,4	24,2	21,7	24,1	23,4	26,2	21,1
Noir	..	..	..	..	F	F	17,4	15,1	17,5	23,0	22,6	24,2
Pas une minorité visible	..	..	..	..	15,7	14,9	16,4	15,4	16,0	17,3	17,7	16,4

F trop peu fiable pour être publié
.. indisponible pour une période de référence précise
1. Ne comprend pas les personnes vivant avec des personnes âgées de 65 ans et plus. Les proportions à l'échelle du Canada représentent le pourcentage de personnes sous leur seuil provincial respectif.
2. Le revenu d'emploi familial est la somme des revenus de tous les membres de la famille.
3. Personnes hors famille économique : vivant seules ou uniquement avec des personnes sans lien de parenté.
4. Les données relatives aux Autochtones et aux minorités visibles ne sont pas disponibles pour la population âgée de moins de 15 ans.
5. Les Premières Nations vivant hors des communautés des Premières Nations, les Métis et les Inuits vivant dans les provinces.
6. Exclut les personnes ayant une identité autochtone.

Source : Estimations hebdomadaires expérimentales sur le revenu, mars 2021

Tableau 3
Médiane dans la population du revenu d'emploi familial ajusté hebdomadaire selon des caractéristiques choisies, 2020[1,2]

	Médiane du revenu d'emploi familial ajusté hebdomadaire											
	janvier	février	mars	avril	mai	juin	juillet	août	septembre	octobre	novembre	décembre
Revenu d'emploi familial	pourcentage											
Population de 0 à 64 ans	860	875	793	683	812	870	867	880	920	879	884	920
Terre-Neuve et Labrador	703	742	663	523	589	775	741	757	817	767	749	803
Île-du-Prince-Édouard	712	736	589	575	659	776	724	751	781	726	698	763
Nouvelle-Écosse	713	711	662	612	650	729	719	755	749	744	730	770
Nouveau Brunswick	717	725	658	593	705	830	786	814	836	841	741	830
Québec	816	843	744	583	771	890	876	873	888	840	864	866
Ontario	913	910	824	734	831	887	889	903	955	929	943	972
Manitoba	777	782	732	665	675	725	750	775	841	770	735	781
Saskatchewan	779	802	770	700	758	827	860	798	895	832	810	835
Alberta	928	968	911	808	939	972	951	954	976	923	903	972
Colombie-Britannique	840	864	778	722	834	820	802	870	923	901	873	919
Homme	878	894	812	699	817	887	887	903	941	906	910	940
Femme	840	850	777	670	796	860	846	864	900	859	861	900
En couple, familles avec enfants	944	955	866	774	865	941	925	961	978	953	949	999
En couple, dans des familles sans enfants	1 055	1 088	966	833	979	1 056	1 047	1 059	1 123	1 049	1 087	1 102
Dans les familles monoparentales	484	496	410	293	403	499	452	489	549	499	503	476
Dans les autres types de famille	805	794	718	600	656	718	774	763	754	720	807	764
Personnes hors famille[3]	601	618	502	F	559	648	629	645	688	650	638	655
Population de 15 à 64 ans[4]	892	907	823	713	836	910	903	921	956	913	921	950
Identité autochtone[5]	664	697	679	548	647	788	750	748	827	742	657	686
Premières Nations	555	613	614	488	548	651	580	594	661	535	527	631
Métis	783	807	731	600	792	904	927	929	979	1 018	770	772
Inuit	F	F	F	F	F	F	F	F	F	F	F	F
Non autochtones	900	917	827	720	843	914	910	925	960	916	928	960
Minorités visibles[6]	..	..	..	..	656	724	741	721	760	748	780	781
Sud-Asiatique	..	..	..	..	770	761	755	767	741	706	755	770
Chinois	..	..	..	..	694	653	668	725	775	749	762	809
Noir	..	..	..	..	F	603	714	651	769	666	754	750
Pas une minorité visible	..	..	..	..	900	997	974	1 009	1 018	979	979	1 014

F trop peu fiable pour être publié
.. indisponible pour une période de référence précise
1. Ne comprend pas les personnes vivant avec des personnes âgées de 65 ans et plus. Les proportions à l'échelle du Canada représentent le pourcentage de personnes sous leur seuil provincial respectif.
2. Le revenu d'emploi familial est la somme des revenus de tous les membres de la famille.
3. Personnes hors famille économique : vivant seules ou uniquement avec des personnes sans lien de parenté.
4. Les données relatives aux Autochtones et aux minorités visibles ne sont pas disponibles pour la population âgée de moins de 15 ans.
5. Les Premières Nations vivant hors des communautés des Premières Nations, les Métis et les Inuits vivant dans les provinces.
6. Exclut les personnes ayant une identité autochtone.

Source : Estimations hebdomadaires expérimentales sur le revenu, mars 2021

Tableau 4
Médiane dans la population du revenu familial ajusté hebdomadaire selon des caractéristiques choisies, 2020[1,2]

Revenu d'emploi familial plus les crédits pour la TPS et la TVH, les prestations pour enfants, l'AE et tous les montants d'urgence et de la relance	Médiane du revenu familial ajusté hebdomadaire											
	janvier	février	mars	avril	mai	juin	juillet	août	septembre	octobre	novembre	décembre
	pourcentage											
Population de 0 à 64 ans	921	934	982	928	1 049	1 063	1 030	1 037	1 049	993	989	1 023
Terre-Neuve et Labrador	789	835	842	826	897	996	968	928	932	931	906	950
Île-du-Prince-Édouard	822	835	833	836	869	965	868	882	907	915	888	902
Nouvelle-Écosse	781	774	842	847	943	912	879	909	900	838	864	903
Nouveau Brunswick	821	823	857	842	919	954	934	942	950	945	879	938
Québec	890	912	950	844	1 024	1 070	1 034	1 016	1 010	951	961	980
Ontario	966	968	1 020	978	1 084	1 094	1 061	1 079	1 090	1 042	1 051	1 059
Manitoba	838	846	901	905	931	946	932	936	953	877	850	905
Saskatchewan	873	871	937	895	974	972	987	955	1 001	936	888	941
Alberta	996	1 027	1 080	1 029	1 174	1 142	1 090	1 092	1 119	1 026	1 025	1 089
Colombie-Britannique	891	912	957	938	1 001	1 023	970	1 032	1 058	1 007	979	1 032
Homme	938	953	998	941	1 055	1 077	1 048	1 055	1 068	1 018	1 008	1 042
Femme	908	916	968	918	1 039	1 052	1 015	1 018	1 032	972	972	1 006
En couple, familles avec enfants	1 021	1 026	1 068	1 017	1 125	1 133	1 100	1 112	1 120	1 072	1 070	1 115
En couple, dans des familles sans enfants	1 088	1 115	1 135	1 068	1 179	1 202	1 169	1 160	1 230	1 157	1 156	1 168
Dans les familles monoparentales	589	605	643	617	756	757	690	695	767	644	649	647
Dans les autres types de famille	838	853	958	949	993	1 020	1 020	969	949	936	917	951
Personnes hors famille[3]	622	635	641	543	638	749	696	710	749	699	675	704
Population de 15 à 64 ans[4]	949	960	1 011	954	1 069	1 102	1 066	1 067	1 081	1 022	1 017	1 049
Identité autochtone[5]	756	777	892	800	939	1 004	990	912	992	931	794	811
Premières Nations	665	693	825	745	763	900	766	738	877	728	641	779
Métis	866	881	967	870	1 059	1 060	1 102	1 075	1 096	1 073	853	863
Inuit	F	F	F	F	F	F	F	F	F	F	F	F
Non autochtones	954	964	1 014	958	1 076	1 110	1 068	1 071	1 084	1 026	1 024	1 056
Minorités visibles[6]	..	..	..	..	974	999	970	952	962	902	897	933
Sud-Asiatique	..	..	..	..	989	1 001	968	1 002	968	886	888	908
Chinois	..	..	..	..	961	927	916	955	932	923	953	967
Noir	..	..	..	..	848	898	962	910	991	806	845	843
Pas une minorité visible	..	..	..	..	1 117	1 151	1 107	1 124	1 124	1 069	1 061	1 100

F trop peu fiable pour être publié
.. indisponible pour une période de référence précise
1. Ne comprend pas les personnes vivant avec des personnes âgées de 65 ans et plus. Les proportions à l'échelle du Canada représentent le pourcentage de personnes sous leur seuil provincial respectif.
2. Le revenu d'emploi familial est la somme des revenus de tous les membres de la famille.
3. Personnes hors famille économique : vivant seules ou uniquement avec des personnes sans lien de parenté.
4. Les données relatives aux Autochtones et aux minorités visibles ne sont pas disponibles pour la population âgée de moins de 15 ans.
5. Les Premières Nations vivant hors des communautés des Premières Nations, les Métis et les Inuits vivant dans les provinces.
6. Exclut les personnes ayant une identité autochtone.

Source : Estimations hebdomadaires expérimentales sur le revenu, mars 2021