Modes de garde avant et après l'école au Canada, 2022

Utilisation des services de garde avant ou après l'école par groupe d'âge

- **55 %** des enfants âgés de **4 à 5 ans**
- **48 %** des enfants âgés de **6 à 9 ans**
- **27 %** des enfants âgés de **10 à 12 ans**

Proportion des enfants
âgés de 4 à 12 ans qui fréquentent des services de garde avant ou après l'école

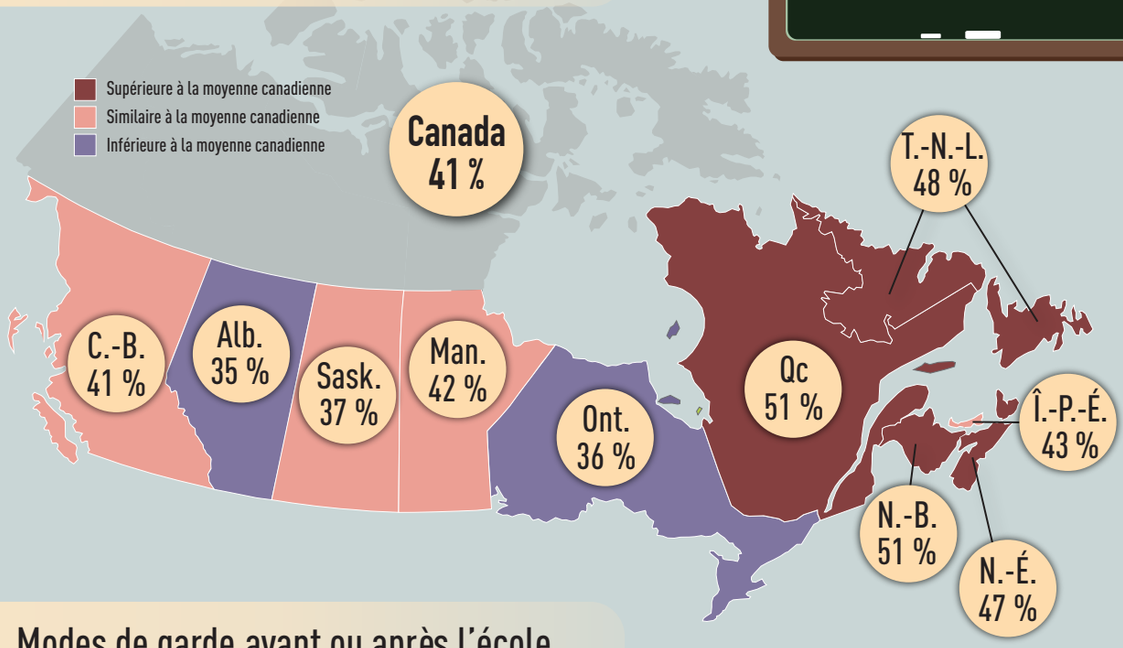

Modes de garde avant ou après l'école les plus souvent utilisés
(parmi les personnes y ayant recours)

1. Programme de garde dans une école **45 %**
2. Garde par une personne apparentée autre qu'un parent ou un frère ou une sœur **25 %**
3. Garde par un frère ou une sœur **10 %**
4. Programme de garde dans une garderie **9 %**

Raisons des parents et des tuteurs justifiant le recours à leur mode de garde principal avant ou après l'école

Emplacement	**64 %**
Coût abordable	**42 %**
Heures d'ouverture	**38 %**
Caractéristiques de la personne fournissant le service	**29 %**

Raisons de ne pas avoir recours à des services de garde avant ou après l'école
(pour les parents d'enfants qui ne fréquentent pas ce genre de services)

- **27 %** Les parents ou les tuteurs préfèrent adapter les horaires de travail ou d'études en fonction des besoins en matière de garde d'enfants
- **25 %** Un parent ou un tuteur reste à la maison ou y travaille
- **24 %** Le coût des services de garde avant et après l'école est trop élevé
- **23 %** L'enfant peut rester seul à la maison ou avec un frère ou une sœur

Source : Statistique Canada, Enquête sur les modes de garde avant et après l'école au Canada, 2022

© Sa Majesté le Roi du Chef du Canada, représentée par le ministre de l'Industrie, 2022
Numéro au catalogue : 11-627-M | ISBN : 978-0-660-45664-5