



Affaires mondiales  
Canada

Global Affairs  
Canada

# Opinions canadiennes sur l'aide internationale : Étude de suivi

Rapport final

## Préparé pour Affaires mondiales Canada

Fournisseur : LES ASSOCIÉS DE RECHERCHE EKOS INC.

No du contrat : CW2266657

Valeur de l'entente : 76 670,50 \$

Date du contrat : 22 décembre 2022

Date de livraison : 3 mars 2023

No d'inscription : POR 100-22

Pour obtenir de plus amples renseignements sur le présent rapport, veuillez communiquer avec Affaires mondiales Canada à [POR-ROP@international.gc.ca](mailto:POR-ROP@international.gc.ca).

*This report is also available in English*

Canada 

# Opinions canadiennes sur l'aide internationale : Étude de suivi

## Rapport final

**Préparé pour Affaires mondiales Canada**

**Nom du fournisseur :** LES ASSOCIÉS DE RECHERCHE EKOS INC.

**Date :** 3 mars 2023

Ce rapport de recherche présente les résultats d'un sondage en ligne mené par les Associés de recherche EKOS Inc. pour le compte d'Affaires mondiales Canada. La recherche comprenait un coup de sonde en ligne à l'endroit de 3 059 Canadiens et Canadiennes. Le sondage a été effectué dans les deux langues officielles partout au Canada. Les données du sondage ont été recueillies du 16 janvier au 5 février 2023.

This report is also available in English under the title: Canadian Views on International Assistance Tracking Study

Cette publication ne peut être reproduite qu'à des fins non commerciales. Une autorisation écrite préalable doit d'abord être obtenue auprès d'Affaires mondiales Canada.

Pour obtenir de plus amples renseignements sur le présent rapport, veuillez communiquer avec Affaires mondiales Canada à [POR-ROP@international.gc.ca](mailto:POR-ROP@international.gc.ca).

**Numéro de catalogue :** FR5-185/2023F-PDF

**Numéro international normalisé du livre (ISBN) :** 978-0-660-47888-3

**Numéro de catalogue (rapport en anglais) :** FR5-185/2023E-PDF

**Numéro international normalisé du livre (ISBN) :** 978-0-660-47887-6

© Sa Majesté le Roi du chef du Canada, représenté par la ministre des Affaires mondiales Canada, 2023.

# TABLE DES MATIÈRES

<b>SOMMAIRE</b>	<b>4</b>
A. CONTEXTE ET OBJECTIFS	4
B. MÉTHODOLOGIE	5
C. PRINCIPALES CONSTATATIONS	5
D. VALEUR DU CONTRAT	12
E. CERTIFICATION DE NEUTRALITÉ POLITIQUE	12
<b>RÉSULTATS DÉTAILLÉS DU SONDAGE</b>	<b>14</b>
A. POINTS DE VUE CANADIENS SUR LE MONDE	14
B. PRÉOCCUPATIONS AU SUJET DE LA PAUVRETÉ DANS LE MONDE	28
C. POINTS DE VUE SUR L'AIDE INTERNATIONALE	33
D. INTÉRÊT À L'ÉGARD DE LA PAUVRETÉ ET DU DÉVELOPPEMENT DANS LE MONDE	48
E. PARTICIPATION À DES ORGANISMES DE BIENFAISANCE ŒUVRANT DANS LE DOMAINE DU DÉVELOPPEMENT INTERNATIONAL	51
F. POINTS DE VUE SUR LES ONG ET ORGANISMES DE BIENFAISANCE ŒUVRANT DANS LE DOMAINE DU DÉVELOPPEMENT INTERNATIONAL	55
<b>ANNEXES</b>	<b>61</b>
A. DÉTAILS DE LA MÉTHODOLOGIE	61
B. QUESTIONNAIRE DU SONDAGE	64
C. TABLEAUX DÉTAILLÉS	88

# SOMMAIRE

## A. CONTEXTE ET OBJECTIFS

L'aide internationale est un élément clé de la politique étrangère du Canada, mais le travail qu'accomplit le Canada pour soutenir les pays en développement peut donner l'impression qu'il n'entretient aucun lien avec la vie quotidienne de la population ici au Canada. Pour combler efficacement l'écart entre les expériences de la population canadienne et des enjeux abordés à des milliers de kilomètres, Affaires mondiales Canada a besoin d'une solide compréhension de la façon dont le public canadien perçoit l'aide internationale et les enjeux mondiaux, ce qui lui permettra de prendre des décisions fondées sur des preuves quant à la façon d'encadrer ses messages de communication, ses annonces, ses programmes et ses politiques.

Affaires mondiales Canada a mené ses propres recherches sur l'opinion publique en février 2020 et en février 2021 pour en apprendre davantage sur les attitudes de la population canadienne à l'égard de l'aide internationale. Ces sondages ont révélé que, bien que la plupart des Canadiens et Canadiennes ne soient pas au courant des efforts déployés en matière d'aide, leur connaissance en ce domaine a légèrement augmenté. Le public canadien déclare être fier des activités d'aide internationale du Canada et croit qu'elles sont importantes. Toutefois, le public est d'avis que le gouvernement du Canada a un faible rendement dans ses communications sur l'aide internationale et qu'il y a un manque de confiance à l'égard de l'information que transmet le gouvernement du Canada.

En février 2022, Affaires mondiales Canada a collaboré avec le Development Engagement Lab (DEL), qui réunit des chercheurs de l'University College London. Le DEL organise des panels sur l'opinion publique en ligne auprès de populations de la Grande-Bretagne, des États-Unis, de la France et de l'Allemagne. Avec l'autorisation du DEL, l'étude de février 2022 utilisait une méthodologie et un questionnaire semblables, ce qui a permis une analyse approfondie des points de vue du public sur l'aide internationale et sur divers enjeux mondiaux, ainsi que sur la manière dont ces attitudes changent lorsqu'elles sont confrontées à des circonstances fluctuantes, comme une pandémie. L'étude a également fourni de précieux renseignements sur ce qui différencie les points de vue de la population canadienne à ceux de citoyens d'autres pays, et sur les types de messages qui représentent le mieux différentes populations sur divers sujets de développement international.

Au cours du dernier exercice, Affaires mondiales Canada a cherché à mener de nouveau cette étude afin d'effectuer un suivi et de comparer les attitudes de la population canadienne envers l'aide internationale. Affaires mondiales Canada a confié aux Associés de recherche EKOS le

mandat de mener un sondage de suivi en ligne au Canada qui reflète les questions et la méthodologie du groupe d'experts de suivi du DEL.

L'étude vise à mesurer et à mieux comprendre les points de vue du grand public envers divers enjeux d'aide internationale, pourquoi et comment les gens décident d'y participer. Les données recueillies serviront à définir l'approche d'Affaires mondiales Canada pour communiquer avec le public l'importance de l'aide internationale, la pertinence et l'incidence de projets individuels, de même que les annonces de financement liées à ces thèmes.

## **B. MÉTHODOLOGIE**

La recherche comprenait un sondage en ligne auprès de 3 059 adultes canadiens. Les résultats peuvent être considérés comme représentatifs du grand public canadien, sont valides et présentent une marge d'erreur de +/- 1,8 point de pourcentage, 19 fois sur 20. Le sondage a été réalisé dans les deux langues officielles partout au Canada. Les données du sondage ont été recueillies du 16 janvier au 5 février 2023.

L'annexe A présente une description détaillée de la méthodologie utilisée dans cette étude.

L'annexe B contient le questionnaire complet.

L'annexe C présente les tableaux de données.

## **C. PRINCIPALES CONSTATATIONS**

Les principales constatations de l'étude sont exposées ci-dessous. Le reste du rapport décrit plus en détail les résultats du sondage. Ces résultats révèlent que les attitudes de la population canadienne à l'égard des enjeux d'aide internationale sont restées en grande partie stables au cours de la dernière année.

Les résultats se déclinent autour de six grands thèmes :

- les points de vue canadiens sur le monde
- les préoccupations quant à la pauvreté dans le monde
- les points de vue sur l'aide internationale
- l'intérêt à l'égard de la pauvreté et du développement dans le monde
- la participation à des organismes de bienfaisance œuvrant dans le domaine du développement international
- les points de vue sur les ONG et sur les organismes de bienfaisance œuvrant dans le domaine du développement international

## **Points de vue canadiens sur le monde**

Les résultats révèlent que la population canadienne ressent toujours un fort sentiment de citoyenneté mondiale. Les trois quarts des répondants (77 %) disent aimer visiter d'autres pays et apprendre à connaître d'autres cultures, et à peu près la même proportion (75 %) estime avoir le devoir de s'assurer que leurs actions ne nuisent pas à des personnes vivant dans d'autres pays. Environ la moitié (52 %) croit que ce qui arrive aux gens d'autres pays a une influence dans leur propre vie, et seuls 11 % pensent avoir très peu en commun avec des gens vivant dans d'autres pays. Ces résultats sont en grande partie semblables à ceux obtenus l'an passé.

Les résultats révèlent également qu'au Canada, on a toujours de solides points de vue sur l'égalité et la compassion dans le monde. Plus de huit personnes sur dix (85 %) croient qu'il est bien d'aider les personnes dans le besoin et les trois quarts (75 %) conviennent que tous les êtres humains devraient être traités de façon équitable. La moitié des répondants (50 %) se sentirait très coupable d'ignorer les besoins des gens pauvres dans les pays en voie de développement, alors que quatre personnes sur dix (44 %, en baisse par rapport aux 48 % de 2022) sont d'avis que les pays comme le Canada devraient consacrer plus d'argent à l'aide internationale parce que c'est moralement la bonne chose à faire.

Lorsqu'on les interroge sur la façon de garantir la prospérité et la sécurité du Canada, la plupart des répondants (64 %, proportion identique à celle de l'an passé) croient qu'il est préférable de collaborer avec d'autres pays pour y arriver. Très peu de répondants (17 %) pensent qu'il est préférable de garantir la sécurité et la prospérité de notre pays par nous-mêmes.

## **Préoccupations au sujet de la pauvreté dans le monde**

Lorsqu'on aborde les points de vue sur la pauvreté dans le monde, les deux tiers des répondants (65 %) ne croient pas que « ce qui se passe dans les pays en voie de développement les concerne rarement »; seule une personne sur six (17 %) est d'accord avec cette affirmation. Ces résultats sont presque identiques à ceux de l'an dernier.

En accord avec les résultats de 2022, la plupart des répondants (62 %) s'inquiètent du niveau de pauvreté dans les pays en voie de développement, tandis que seuls 12 % disent ne pas s'en soucier.

Lorsqu'il est question de la mesure dans laquelle diverses organisations sont en mesure de contribuer à la réduction de la pauvreté dans les pays en voie de développement, les résultats révèlent que la population estime que bon nombre de ces organisations peuvent avoir une influence dans la réduction de la pauvreté dans le monde, mais est moins confiante lorsqu'il est

question de la capacité du gouvernement du Canada et de sa propre capacité d'exercer une incidence dans ce domaine. La majorité de la population canadienne (62 %) croit que les entreprises peuvent contribuer à la réduction de la pauvreté dans les pays en voie de développement, suivies de près par les Nations Unies et d'autres organisations internationales (60 %), ainsi que par les ONG et les organismes de bienfaisance œuvrant dans le domaine du développement international (54 %). Il est intéressant de noter que moins de la moitié des répondants (42 %, une baisse de trois points de pourcentage par rapport à l'an passé) croit que le gouvernement du Canada peut contribuer à la réduction de la pauvreté dans le monde, et que seulement 12 % pensent qu'ils peuvent personnellement y contribuer.

### **Points de vue sur l'aide internationale**

Pour ce qui est des points de vue sur l'aide internationale, les résultats suggèrent un appui plutôt solide à la prestation d'aide aux pays en voie de développement. Un peu plus de la moitié des répondants (54 %) pensent que le gouvernement du Canada devrait accorder une aide internationale aux pays en voie de développement, tandis que seuls trois répondants sur dix (28 %) sont d'avis que le gouvernement ne devrait pas fournir ce type d'aide. Ces résultats sont à peu de choses près identiques à ceux obtenus l'an passé.

Les résultats révèlent en outre que 70 % des personnes interrogées conviennent que l'aide internationale améliore la vie des populations en leur offrant un accès à l'éducation, aux soins de santé, à l'eau potable et aux installations sanitaires.

Les résultats révèlent des points de vue plus mitigés sur la question de savoir si le gouvernement du Canada devrait augmenter ou diminuer le budget qu'il consacre à l'aide internationale pour les pays en voie de développement. Une personne sur trois (33 %, en baisse par rapport aux 37 % enregistrés en 2022) déclare que le gouvernement devrait augmenter ce budget, mais une personne sur quatre (25 %) est d'avis qu'il devrait le diminuer. Un répondant sur trois (33 %) estime que le budget devrait rester le même.

En ce qui concerne l'objectif prioritaire de l'aide que consacre le Canada aux pays en voie de développement, les résultats révèlent que la plupart des répondants (59 %) estiment que l'objectif premier du budget consacré à l'aide internationale devrait être de réduire la pauvreté dans les pays en voie de développement, alors que seuls 14 % estiment qu'il devrait être de favoriser les intérêts du Canada. Ces résultats demeurent en grande partie inchangés depuis 2022.

Pour ce qui est des principales priorités de l'aide internationale accordée par le gouvernement du Canada aux pays en voie de développement, les répondants mentionnent l'accès à l'eau

potable (44 %) comme priorité absolue, suivie par l'éducation (39 %) puis par l'accès aux soins de santé (37 %). Ces résultats sont en grande partie les mêmes que ceux de l'an passé.

Malgré des points de vue généralement positifs sur l'aide internationale, la population canadienne conserve des points de vue assez négatifs sur certains aspects. Plus de la moitié estime qu'une grande partie de l'aide internationale du Canada finit dans les poches de responsables politiques corrompus des pays qui la reçoivent (56 %) et que la plus grande part de l'aide internationale ne parvient pas aux destinataires voulus (54 %).

Les résultats révèlent également que près de trois personnes sur dix (29 %, soit trois points de pourcentage de plus qu'en 2022) croient que les dépenses gouvernementales consacrées à l'aide internationale sont efficaces, alors qu'une plus grande proportion (42 %) pense toujours qu'elles sont inefficaces.

Malgré des points de vue mitigés sur l'efficacité de l'aide internationale, la moitié de la population canadienne (50 %) croit que l'aide internationale aide les pays à devenir autosuffisants, 27 % croient que l'aide internationale les rend plutôt trop dépendants de la charité publique et seule une personne sur quatre (23 %) estime que le Canada ne peut se permettre d'avoir des programmes d'aide internationale.

### **Intérêt à l'égard de la pauvreté et du développement dans le monde**

Les résultats suggèrent que la population canadienne s'intéresse dans une assez grande mesure à la pauvreté mondiale et aux enjeux de développement international. Au cours de la dernière année, 80 % des répondants disent avoir lu, regardé ou écouté un article de presse sur la pauvreté et sur le développement dans le monde, et les deux tiers (64 %) déclarent avoir discuté de la pauvreté dans le monde avec leurs amis, leur famille ou d'autres personnes. Une minorité considérable (30 %) dit avoir diffusé ou envoyé des informations à ce sujet au cours de la dernière année. Ces résultats sont pratiquement identiques à ceux de l'an passé.

Lorsqu'on leur demande si les nouvelles qu'ils ont lues, entendues, vues ou envoyées sur la pauvreté dans le monde sont en général positives ou négatives, seulement 14 % des répondants affirment que les nouvelles auxquelles ils sont exposés sur la pauvreté dans le monde sont plus positives que négatives, alors que les deux tiers (67 %) disent qu'elles sont plus négatives que positives.



## **Participation à des organismes de bienfaisance œuvrant dans le domaine du développement**

En ce qui a trait à la participation de la population canadienne à des organismes de bienfaisance œuvrant dans le domaine du développement, les répondants devaient indiquer s'ils avaient fait don d'argent à une ONG internationale ou à un organisme de bienfaisance qui travaille dans le domaine de la pauvreté et du développement dans le monde au cours des douze derniers mois. Un répondant sur trois (32 %) déclare avoir fait un don d'argent à une ONG internationale ou à un organisme de bienfaisance. Toutefois, la majorité des répondants (65 %) s'en est abstenu.

Les répondants devaient aussi préciser s'ils ont été actifs au sein d'un organisme de bienfaisance ou d'un groupe œuvrant dans le domaine du développement au cours de la dernière année. Les résultats révèlent une participation limitée. Seule une personne sur cinq (19 %) dit être devenue membre d'un organisme de bienfaisance ou d'un groupe œuvrant dans le domaine du développement au cours de la dernière année ou s'être abonnée à leur bulletin d'information. Une moindre proportion (10 %) déclare avoir fait du bénévolat au sein d'un organisme de bienfaisance œuvrant dans le domaine de la pauvreté dans le monde au cours de la même période. Ces résultats sont presque identiques à ceux de l'an dernier.

Les répondants devaient indiquer les actions qu'ils ont réalisées pour soutenir des mesures visant à résoudre la pauvreté dans le monde ou pour s'y opposer. La plupart disent n'avoir pris aucune des mesures mentionnées dans le sondage. Un peu plus d'une personne sur trois (35 %, en baisse par rapport aux 39 % obtenus en 2022) affirme avoir acheté ou boycotté des produits ou services pour soutenir les efforts visant à réduire la pauvreté dans le monde. Un peu plus d'un répondant sur cinq (22 %, soit une baisse de trois points de pourcentage par rapport à 2022) déclare avoir pris des mesures comme signer une pétition ou rédiger un billet de blogue pour soutenir les efforts visant à lutter contre la pauvreté dans le monde. Très peu de personnes (9 %) affirment avoir communiqué avec un député ou avec un autre représentant élu, ou avoir participé à une marche, à un rassemblement, à une manifestation ou à un autre événement important (4 %) pour soutenir les efforts de lutte contre la pauvreté dans le monde. Presque personne n'a réalisé l'une ou l'autre de ces actions pour s'opposer aux efforts visant à lutter contre la pauvreté dans le monde.

## **Points de vue sur les ONG et organismes de bienfaisance œuvrant dans le domaine du développement international**

La population canadienne était également invitée à évaluer son niveau de confiance à l'égard des ONG et organismes de bienfaisance œuvrant dans le domaine du développement international. Les résultats révèlent des points de vue mitigés sur cette question. Un peu plus de quatre personnes sur dix (41 %) disent se fier à ces types d'organisations, mais à peu près la même

proportion (40 %) déclare leur faire peu confiance. Ces résultats sont en grande partie semblables à ceux de l'an passé.

Quant aux points de vue sur les partenariats entre des entreprises du secteur privé et des organismes de bienfaisance, les résultats révèlent à nouveau des points de vue mitigés. Un peu plus de la moitié des répondants (53 %) convient que les partenariats avec des entreprises du secteur privé sont un moyen intelligent pour les organismes de bienfaisance d'accroître leurs ressources et leur influence. Cependant, à peu près la même proportion (52 %) est d'accord pour dire que les entreprises du secteur privé qui travaillent en partenariat avec des organismes de bienfaisance essaient simplement de redorer leur réputation et d'améliorer leur marque. Un peu plus de quatre personnes sur dix (41 %) estiment que les partenariats entre les entreprises et les organismes de bienfaisance exploitent efficacement le pouvoir des entreprises afin d'atteindre des objectifs sociaux plus larges, et près d'une personne sur quatre (24 %) convient que les organismes de bienfaisance qui s'associent à des entreprises du secteur privé se mettent dans une situation compromettante et sont moins dignes de confiance. Encore une fois, ces résultats sont en grande partie inchangés depuis 2022.

Les résultats démontrent également que la plupart des répondants (61 %) estiment qu'il est important que les grandes ONG de développement international collaborent avec des ONG locales afin d'offrir des programmes d'aide et du financement. Seuls 9 % sont d'avis que ce n'est pas important.

## **Conclusions et implications**

Les résultats de l'enquête révèlent que la population du Canada a généralement des attitudes positives et stables à l'égard de l'aide internationale et de son rôle dans la lutte contre la pauvreté dans le monde. Elle soutient l'aide du gouvernement fédéral aux pays en voie de développement et pense en majorité que cette aide devrait au moins rester à son niveau actuel. La population comprend que l'aide internationale permet à d'autres pays de devenir autosuffisants et que cette aide devrait être motivée par des raisons altruistes de réduction de la pauvreté, et non par des fins pragmatiques comme la promotion des intérêts nationaux du Canada à l'étranger.

La population canadienne croit aussi que l'aide internationale comporte de nombreux avantages. Plus précisément, elle estime qu'une telle aide peut améliorer la vie des gens en leur donnant accès à de l'éducation, à des soins de santé et à de l'eau potable. De plus, le public canadien juge toujours que le gouvernement fédéral peut se permettre de continuer à fournir de l'aide internationale.

Ce portrait global positif n'est cependant pas exempt de certaines mises en garde. Plusieurs répondants sont d'avis que l'aide internationale est inefficace et que les entreprises, les Nations Unies et les ONG internationales peuvent en faire plus que le gouvernement canadien afin de réduire la pauvreté, ou que l'aide étrangère du Canada ne parvient pas toujours aux destinataires voulus et se retrouve souvent dans les poches de politiciens corrompus.

Dans l'ensemble, cependant, le public canadien considère toujours la pauvreté dans le monde comme un problème grave et est largement en faveur de l'envoi d'aide internationale dans des pays en voie de développement. De plus, il pense généralement qu'il y a un lien entre la population du Canada et le reste du monde. Le public croit en la coopération internationale et rejette l'isolationnisme. Il considère faire partie d'une communauté mondiale où il est possible d'obtenir la prospérité en collaborant avec d'autres pays, et croit que la pauvreté dans d'autres pays est une question qui a aussi des répercussions négatives dans sa vie.

### **Principales différences démographiques et régionales**

Pour toutes les questions du sondage, les femmes sont plus susceptibles que les hommes d'exprimer des points de vue positifs sur l'aide internationale et sur son objectif de lutte contre la pauvreté mondiale. Les femmes sont également plus susceptibles d'appuyer la coopération internationale et le multilatéralisme. Elles ne sont pas aussi pessimistes quant à la possibilité que l'aide internationale tombe entre les mains de politiciens corrompus et elles sont plus enclines à être des activistes luttant contre la pauvreté dans le monde, notamment en signant une pétition ou en boycottant des produits ou des services.

Les résultats révèlent également des différences importantes entre les répondants ayant fait des études universitaires et ceux dont le niveau de scolarité est inférieur. Comme dans le cas des réponses des femmes, les titulaires d'un diplôme universitaire ont des impressions plus positives de l'aide internationale et sont moins cyniques quant aux objectifs qui y sont liés. Ils sont plus susceptibles de penser qu'il est important pour le Canada de continuer d'accorder de l'aide étrangère et que l'objectif devrait être de réduire la pauvreté dans le monde et non de favoriser les intérêts nationaux du Canada. En outre, les gens qui ont une formation universitaire ont plus tendance que les personnes sans diplôme universitaire à s'engager dans l'activisme contre la pauvreté dans le monde.

Il y a également des différences importantes entre les groupes d'âge, plus particulièrement entre les jeunes (de 18 à 34 ans) et les plus âgés (65 ans et plus). Les répondants plus âgés ont une vision un peu plus positive de l'aide internationale et sont plus susceptibles de penser que ce qui se passe à l'étranger a des répercussions sur leur propre vie. Ils sont constamment plus enclins à exprimer leur soutien à l'augmentation de l'aide internationale. Notons que les jeunes sont

beaucoup moins enclins à croire que l'objectif principal de l'aide est de réduire la pauvreté dans les pays en voie de développement. Au contraire, ils sont plus enclins à considérer l'aide internationale comme un moyen de renforcer l'influence politique du Canada et la sécurité nationale.

Le sondage révèle également certaines différences régionales. Les résidents du Québec expriment les points de vue les plus positifs sur l'aide internationale et ses objectifs, et ont les opinions les plus altruistes et les plus internationalistes. À l'inverse, les habitants des provinces des Prairies, c'est-à-dire l'Alberta, la Saskatchewan et le Manitoba, sont les plus susceptibles d'être négatifs quant aux objectifs et aux résultats de l'aide internationale et ont plus tendance à exprimer des points de vue isolationnistes.

## **D. VALEUR DU CONTRAT**

La valeur du contrat de ce projet de recherche sur l'opinion publique (ROP) est de 76 670,50 \$ (TVH incluse).

Nom du fournisseur : Les Associés de recherche EKOS

No du contrat - TPSGC : CW2266657

Date d'attribution du contrat : 22 décembre 2022

Pour obtenir de plus amples renseignements sur le présent rapport, veuillez communiquer avec Affaires mondiales Canada à [POR-ROP@international.gc.ca](mailto:POR-ROP@international.gc.ca).

## **E. CERTIFICATION DE NEUTRALITÉ POLITIQUE**

La présente certification s'appliquera au rapport définitif envoyé au chargé de projet.

À titre de cadre supérieur des Associés de recherche EKOS Inc., j'atteste par la présente que les documents remis sont entièrement conformes aux exigences de neutralité politique du gouvernement du Canada exposées dans la Politique de communication du gouvernement du Canada et dans la Procédure de planification et d'attribution de marchés de services de recherche sur l'opinion publique.

En particulier, les documents remis ne contiennent pas de renseignements sur les intentions de vote électoral, les préférences quant aux partis politiques, les positions des partis ou l'évaluation de la performance d'un parti politique ou de ses dirigeants.

Signé par :   
\_\_\_\_\_

Derek Jansen (vice-président)

# RÉSULTATS DÉTAILLÉS DU SONDAGE

## A. POINTS DE VUE CANADIENS SUR LE MONDE

### *Trois principaux enjeux*

Les répondants du sondage devaient d’abord choisir dans une liste les trois principaux enjeux mondiaux qui les préoccupent personnellement. Les résultats révèlent que les changements climatiques et l’environnement représentent l’enjeu le plus souvent mentionné (51 %), suivi par les crises économiques, la sécurité de l’emploi et les salaires (46 %), et par les inégalités entre les riches et les pauvres (41 %). Le populisme (33 %), les fausses nouvelles (31 %), la guerre (29 %) et des enjeux sociaux comme l’éducation, les soins de santé, l’eau potable et la faim dans les pays en voie de développement (27 %) sont considérés comme des questions de deuxième plan par la population canadienne. L’immigration et les réfugiés (16 %), les pandémies (14 %) et les nouvelles technologies et l’intelligence artificielle (12 %) sont considérées comme les préoccupations les moins importantes parmi les enjeux examinés.

Le suivi effectué par rapport à 2022 donne à penser que la population canadienne est plus préoccupée par l’économie (46 %, en hausse par rapport aux 40 % obtenus en 2022) et par la guerre, les conflits et le terrorisme (29 %, alors que cette proportion était de 18 % l’an passé). En revanche, les pandémies (14 %, en baisse par rapport aux 24 % enregistrés en 2022) et les fausses nouvelles (31 %, en baisse par rapport à 38 % en 2022) ont diminué en importance.

## Graphique 1 : Trois principaux enjeux

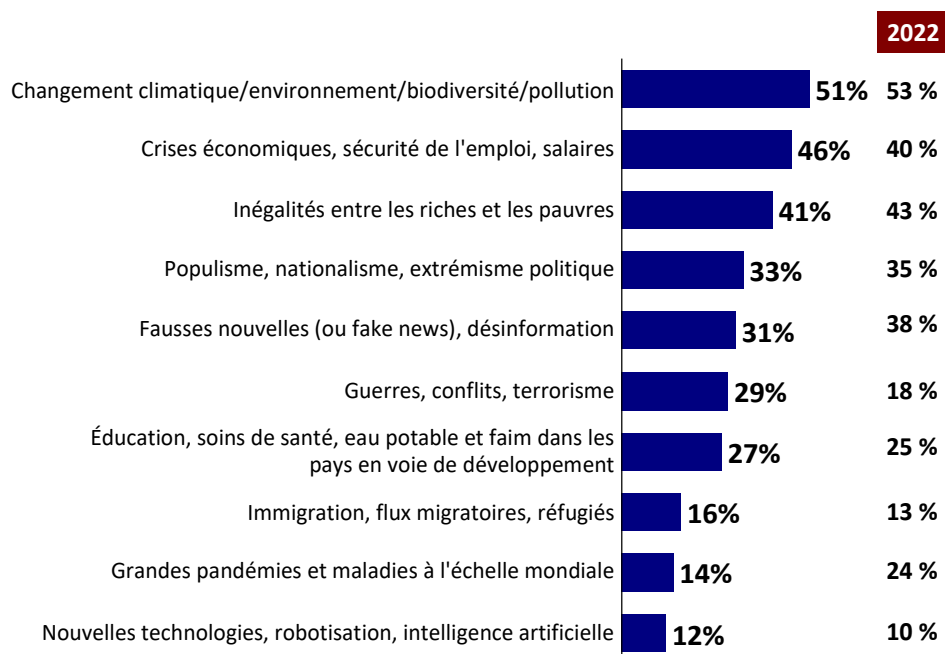

**Q1A.** Dans la liste des enjeux ci-dessous, quels sont les trois principaux enjeux qui vous préoccupent personnellement?

**BASE :** répondants canadiens; n=3 059

- Les diplômés universitaires (59 %), les résidents du Québec (57 %) et du Canada atlantique (57 %), de même que les femmes (57 %) sont plus susceptibles de choisir les changements climatiques et l'environnement comme un sujet de préoccupation majeure.
- Les résidents de l'Alberta (56 %), ainsi que les gens âgés de 18 à 34 ans (54 %) et de 35 à 54 ans (52 %) sont plus enclins à dire que les crises économiques, la sécurité de l'emploi et les salaires sont une préoccupation majeure.
- Les personnes âgées de 18 à 34 ans (47 %) ont plus tendance à considérer les inégalités entre les riches et les pauvres comme un enjeu mondial majeur.

## Attitudes à l'égard des autres pays

Des questions traitant des opinions à l'égard d'autres pays étaient aussi posées aux répondants. Les résultats révèlent que le public canadien a un fort sentiment de citoyenneté mondiale. Un peu plus des trois quarts des répondants (77 %) disent aimer visiter d'autres pays et apprendre à connaître d'autres cultures, et à peu près la même proportion (75 %) estime avoir le devoir de s'assurer que leurs actions ne nuisent pas à des personnes vivant dans d'autres pays. Un peu plus de la moitié de la population canadienne (52 %) croit que ce qui arrive aux gens d'autres pays a une influence dans sa propre vie, alors que seuls 11 % croient avoir très peu en commun avec des gens vivant dans d'autres pays. Le suivi des données du sondage de 2022 indique que les attitudes de la population canadienne envers les autres pays sont demeurées stables au cours de la dernière année.

**Graphique 2 : Attitudes à l'égard des autres pays**

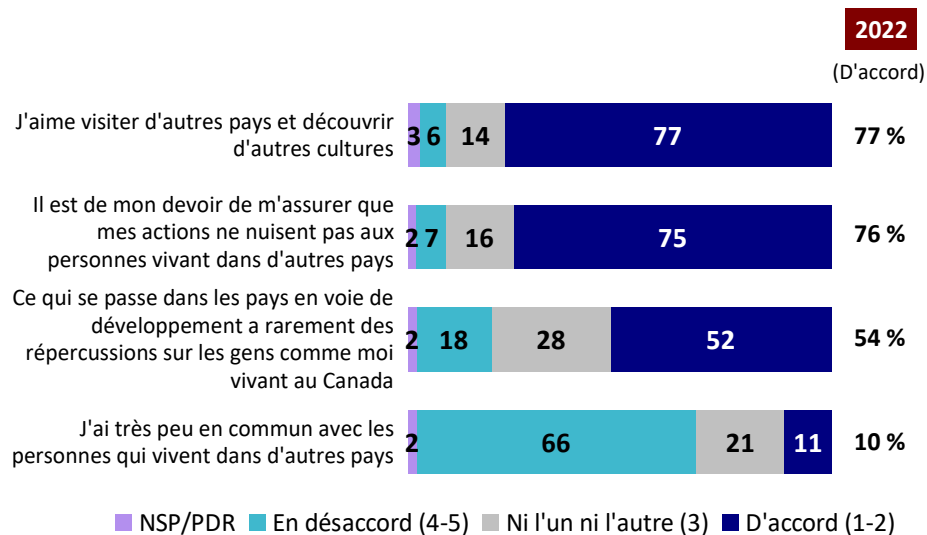

**Q30a-d.** Veuillez indiquer si vous êtes en accord ou en désaccord avec les affirmations suivantes :

**BASE :** répondants canadiens; n=3 059



- La probabilité de dire qu'ils aiment visiter d'autres pays et apprendre d'autres cultures augmente progressivement avec le niveau de scolarité (de 65 % chez les gens qui n'ont fait que des études secondaires à 85 % chez les diplômés universitaires) et avec le revenu du ménage (de 63 % chez ceux qui gagnent moins de 40 000 \$ à 88 % chez ceux dont le revenu annuel du ménage est de 150 000 \$ ou plus).
- L'idée qu'ils ont le devoir de veiller à ce que leurs actions ne nuisent pas à des personnes vivant dans d'autres pays est plus élevée chez les personnes âgées de 65 ans et plus (84 %), chez les femmes (81 %) et chez les diplômés universitaires (80 %).
- Les diplômés universitaires (61 %) et les personnes âgées de 65 ans et plus (61 %) sont particulièrement susceptibles de croire que ce qui se passe dans d'autres pays a des répercussions dans leur propre vie.
- Les résidents de l'Alberta (16 %), les gens qui ne possèdent qu'un diplôme d'études secondaires (16 %) et les hommes (14 %) sont plus enclins à convenir qu'ils ont très peu en commun avec les personnes vivant dans d'autres pays.

## Points de vue sur l'égalité et la compassion

Des questions traitant d'égalité et de compassion à l'échelle mondiale étaient posées au public canadien. Les résultats révèlent que plus de huit personnes sur dix (85 %) croient qu'il est bien d'aider les personnes dans le besoin et les trois quarts (75 %) conviennent que tous les êtres humains devraient être traités de façon équitable. La moitié des répondants (50 %) se sentirait très coupables d'ignorer les besoins des pauvres dans les pays en voie de développement, alors qu'un peu plus de quatre personnes sur dix (44 %) sont d'avis que les pays comme le Canada devraient consacrer plus d'argent à l'aide internationale parce que c'est moralement la bonne chose à faire.

Le suivi révèle une baisse de quatre points de pourcentage dans la proportion de personnes qui croient que le Canada devrait consacrer plus d'argent à l'aide internationale.

### Graphique 3 : Points de vue sur l'égalité et la compassion

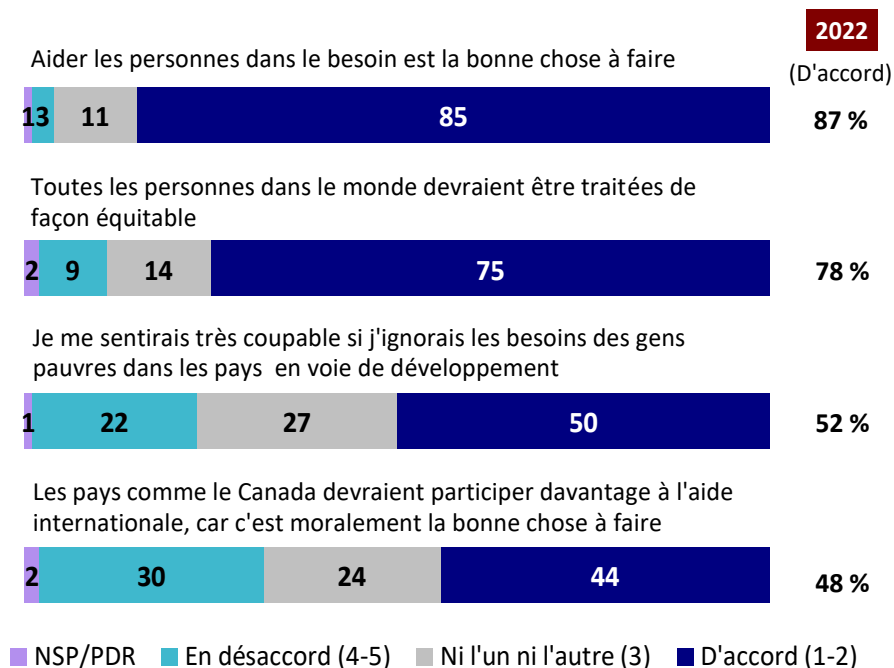

**Q21A-d.** Dans quelle mesure êtes-vous en accord ou en désaccord avec les affirmations suivantes?

**BASE :** répondants canadiens; n=3 059

- Les diplômés universitaires (89 %) et les femmes (88 %) ont plus tendance à croire qu'aider les personnes dans le besoin est la bonne chose à faire.
- La probabilité de convenir que tous les êtres humains devraient être traités de façon équitable est plus élevée chez les résidents du Québec (83 %).
- La probabilité de se sentir coupables s'ils ignorent les besoins des gens pauvres est plus élevée chez les personnes âgées de 65 ans et plus (58 %), chez les femmes (57 %) et chez les diplômés universitaires (57 %).
- Les résidents du Québec (57 %), les gens âgés de 65 ans et plus (54 %), les diplômés universitaires (54 %) et les femmes (48 %) sont plus enclins à penser que les pays comme le Canada devraient consacrer plus d'argent à l'aide internationale, tandis que les résidents de l'Alberta (40 %), les diplômés collégiaux (37 %), les hommes (36 %) et les personnes âgées de 35 à 54 ans (35 %) sont plus susceptibles de ne pas être d'accord avec cette idée.

## Points de vue sur la création d'un pays prospère et sécuritaire

Lorsqu'on les interroge sur la façon de garantir la prospérité et la sécurité du Canada, la plupart des répondants (64 %, proportion identique à celle de l'an passé) croient qu'il est préférable de collaborer avec d'autres pays pour y arriver. Très peu de répondants (17 %) pensent qu'il est préférable de garantir la sécurité et la prospérité de notre pays par nous-mêmes.

**Graphique 4 : Points de vue sur la création d'un pays prospère et sécuritaire**

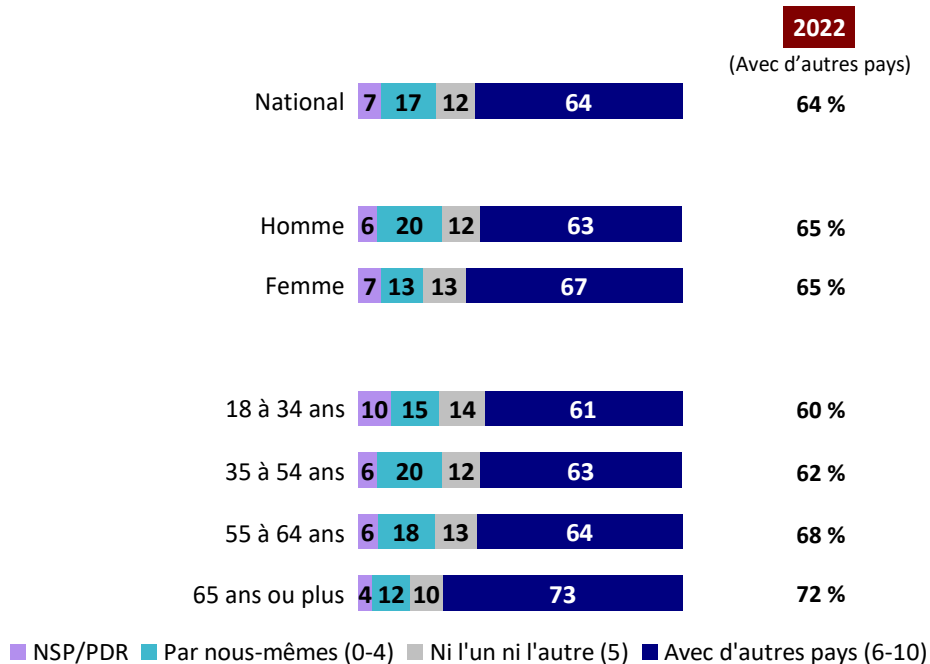

**Q23.** Laquelle des affirmations suivantes reflète le mieux votre opinion concernant la manière de garantir la sécurité et la prospérité du Canada? Veuillez répondre en utilisant une échelle de 0 à 10 où 0 signifie « Il est préférable de garantir la sécurité et la prospérité du Canada par nous-mêmes » et 10 « Il est préférable de collaborer avec d'autres pays pour garantir la sécurité et la prospérité du Canada ».

**BASE :** répondants canadiens; n=3 059

- Les personnes âgées de 65 ans et plus (73 %), les diplômés universitaires (72 %) et les gens dont le revenu annuel du ménage est de 150 000 \$ ou plus (70 %) ont plus tendance à convenir qu'il est préférable de collaborer avec d'autres pays pour garantir la sécurité et la prospérité du Canada.
- À l'inverse, les hommes (20 %) sont plus susceptibles de croire qu'il est préférable de garantir la sécurité et la prospérité de notre pays par nous-mêmes.

## Points de vue sur la coexistence

Pour ce qui est des points de vue sur la coexistence avec les autres êtres humains dans le monde, les deux tiers des répondants (67 %) sont d'accord pour dire que le monde est beau et grand, principalement constitué de bonnes personnes, et que nous devons éviter de nous isoler, bien que cette proportion ait diminué de quatre points de pourcentage par rapport à 2022. Seuls 16 % croient que nos vies sont menacées par les terroristes, les criminels et les immigrants, et que notre priorité devrait être de nous protéger.

**Graphique 5 : Points de vue sur la coexistence**

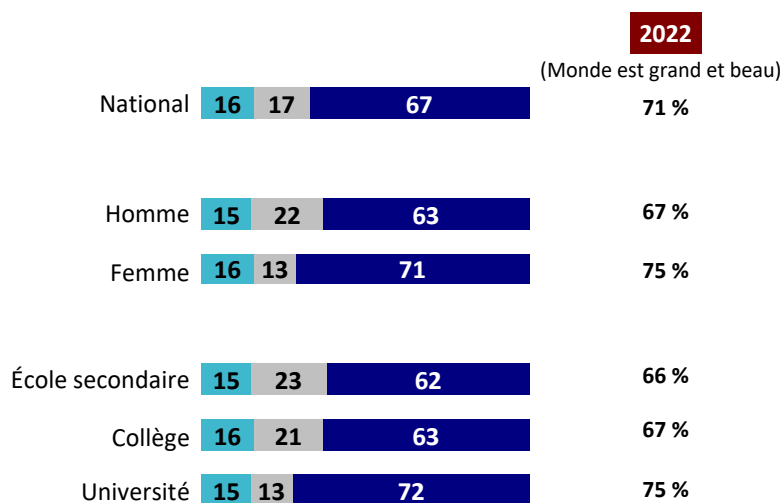

■ NSP/PDR

■ Nos vies sont menacées par les terroristes, les criminels et les immigrants, et notre priorité devrait être de nous protéger

■ Le monde est beau et grand, principalement constitué de bonnes personnes, et nous devons trouver un moyen de nous accepter les uns les autres et éviter de nous isoler

**Q25.** Laquelle des deux affirmations suivantes reflète le mieux votre opinion?

**BASE :** répondants canadiens; n=3 059

- Les diplômés universitaires (72 %) et les femmes (71 %) sont plus susceptibles de croire que le monde est beau et grand, et que nous devons trouver un moyen de nous accepter les uns les autres.

## Perspectives mondiales

Malgré une vision du monde généralement positive, lorsqu'on lui demande s'ils pensent que le monde s'améliore, empire, ou qu'il n'y a pas de changement, le public canadien démontre un certain pessimisme, 76 % étant d'accord pour dire que le monde empire et seulement 9 % estimant qu'il s'améliore. Ces résultats sont inchangés par rapport à 2022.

### Graphique 6 : Perspectives mondiales

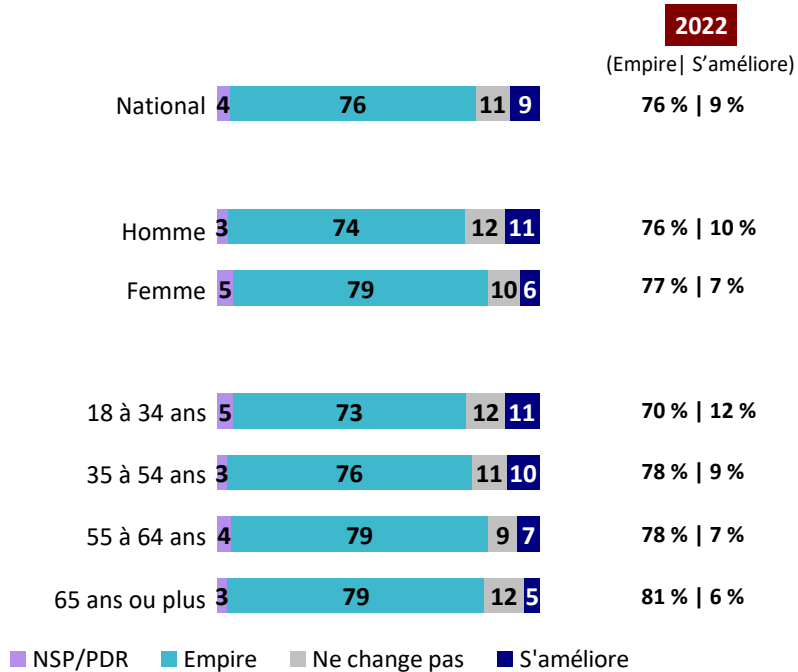

**Q2.** Tout bien considéré, pensez-vous que le monde s'améliore ou empire, ou qu'il n'y a pas de changement?

**BASE :** répondants canadiens; n=3 059

- Les gens dont le revenu annuel du ménage est de 150 000 \$ ou plus (14 %) et les hommes (11 %) ont plus tendance à penser que le monde s'améliore.

## Points de vue sur la hiérarchisation des besoins de base par rapport à l'environnement

Le public canadien était interrogé pour savoir s'il priorise un environnement durable et la lutte contre les changements climatiques, ou les besoins des populations en matière d'alimentation, de logement et de soins de santé. Les résultats sont divisés, bien qu'une plus forte proportion accorde la priorité à l'alimentation, au logement et aux soins de santé (39 %). Une moindre proportion accorde la priorité à un environnement durable et aux changements climatiques (30 %). Il est intéressant de noter qu'une proportion assez importante de répondants (28 %) n'indiquent ni l'un ni l'autre, ce qui suggère qu'ils pensent que ces deux enjeux devraient être prioritaires. Ces résultats sont en grande partie inchangés par rapport à 2022.

**Graphique 7 : Points de vue sur la hiérarchisation des besoins de base par rapport à l'environnement**

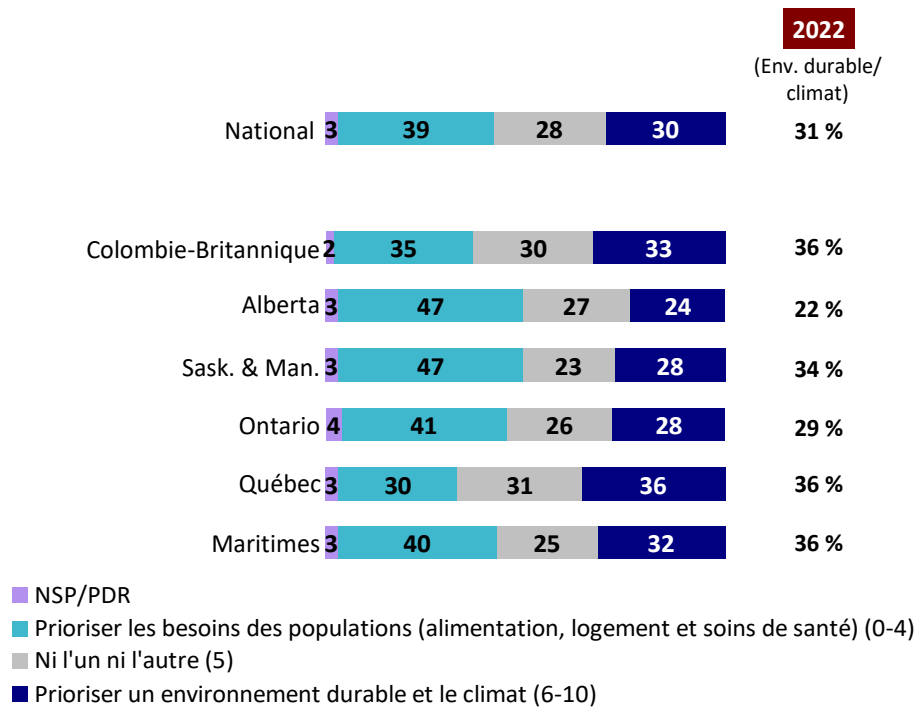

**Q27.** À l'aide d'une échelle de 0 à 10 où 0 signifie « Prioriser les besoins des populations en matière d'alimentation, de logement et de soins de santé » et 10 « Prioriser un environnement durable et le climat », veuillez indiquer l'énoncé qui reflète le mieux votre opinion.

**BASE :** répondants canadiens; n=3 059

- Le taux d’approbation de l’idée que nous devrions accorder la priorité aux besoins des gens en matière d’alimentation, de logement et de soins de santé est plus élevé chez les gens qui possèdent un diplôme d’études collégiales (44 %) et chez les hommes (43 %).
- Les résidents du Québec (36 %) et les diplômés universitaires (35 %) sont plus susceptibles de répondre que nous devrions donner la priorité à un environnement durable et aux changements climatiques.



## Influence sur la politique et les affaires publiques

Lorsqu'on leur demande la mesure dans laquelle ils croient exercer une influence sur la politique et les affaires publiques, la plupart des répondants disent avoir l'impression d'exercer peu d'influence. Seuls 15 % pensent exercer une certaine influence dans les affaires publiques, tandis qu'un peu plus de sept personnes sur dix (72 %) estiment avoir peu d'influence dans ce domaine. Le suivi suggère que les points de vue du public sur l'influence dans la politique et les affaires publiques sont restés stables au cours de la dernière année.

**Graphique 8 : Influence perçue sur la politique et les affaires publiques**

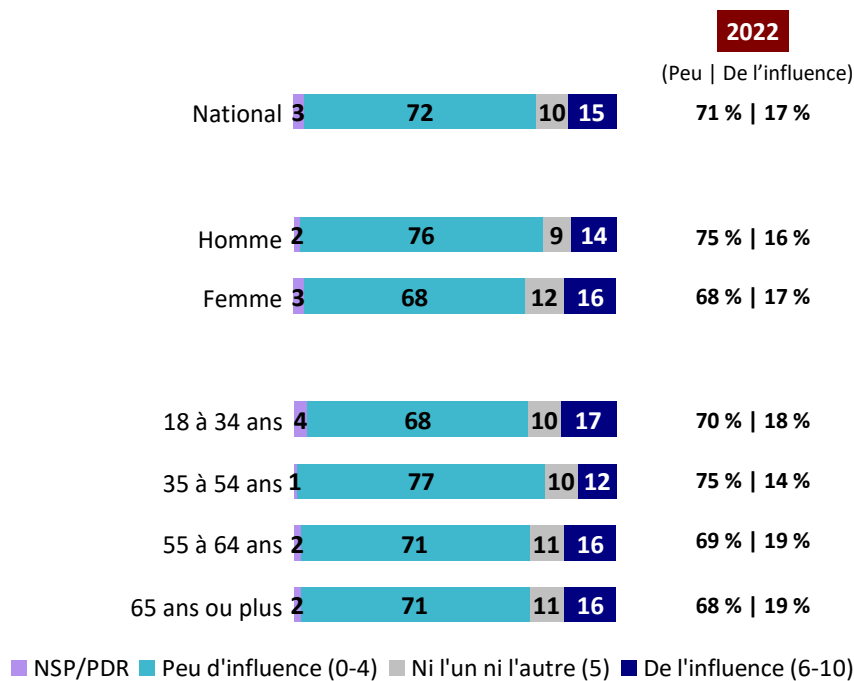

**Q22.** Sur une échelle de 0 à 10, où 0 signifie « Aucune influence » et 10 « Une très grande influence », quelle influence pensez-vous avoir sur la politique et les affaires publiques, le cas échéant?

**BASE :** répondants canadiens; n=3 059

- Les personnes âgées de 35 à 54 ans (77 %) et les hommes (76 %) sont plus susceptibles de dire qu'ils ont peu d'influence sur la politique et les affaires publiques.

## Points de vue sur la démocratie

Les résultats du sondage indiquent que le public canadien croit fermement que le but de la démocratie est de trouver un compromis entre des points de vue divergents. Pas moins de 72 % des répondants sont d'accord avec cette affirmation, alors que seuls 10 % sont en désaccord. Ces résultats sont en grande partie semblables à ceux de 2022.

### Graphique 9 : Points de vue sur la démocratie

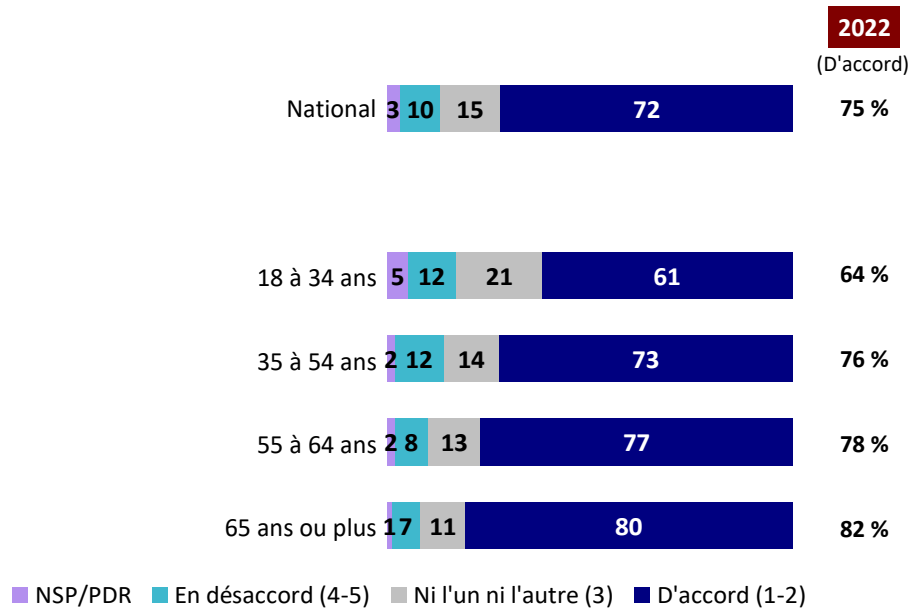

**Q24.** À quel point êtes-vous d'accord ou en désaccord avec l'affirmation suivante :  
Le but de la démocratie est de trouver un compromis entre des points de vue divergents.

**BASE :** répondants canadiens; n=3 059

- La proportion de répondants qui sont d'accord avec l'idée que le but de la démocratie est de trouver un compromis entre des points de vue divergents augmente progressivement avec l'âge (de 61 % chez les 18 à 34 ans, elle passe à 80 % chez les 65 ans et plus).
- Cette proportion augmente également progressivement avec le revenu du ménage (de 67 % parmi ceux dont le revenu annuel du ménage est de moins de 40 000 \$, elle passe à 77 % chez ceux qui gagnent 150 000 \$ ou plus).

## Opinion sur la question de savoir si les gens obtiennent ce qu'ils méritent

Les résultats révèlent aussi que la plupart des répondants (64 %) sont en désaccord avec l'affirmation selon laquelle les gens ont généralement ce qu'ils méritent. Seule un peu plus d'une personne sur dix (11 %) est d'accord avec cette affirmation. Les points de vue sur la question de savoir si les gens obtiennent ce qu'ils méritent sont restés stables au cours de la dernière année.

**Graphique 10 : Opinion sur la question de savoir si les gens obtiennent ce qu'ils méritent**

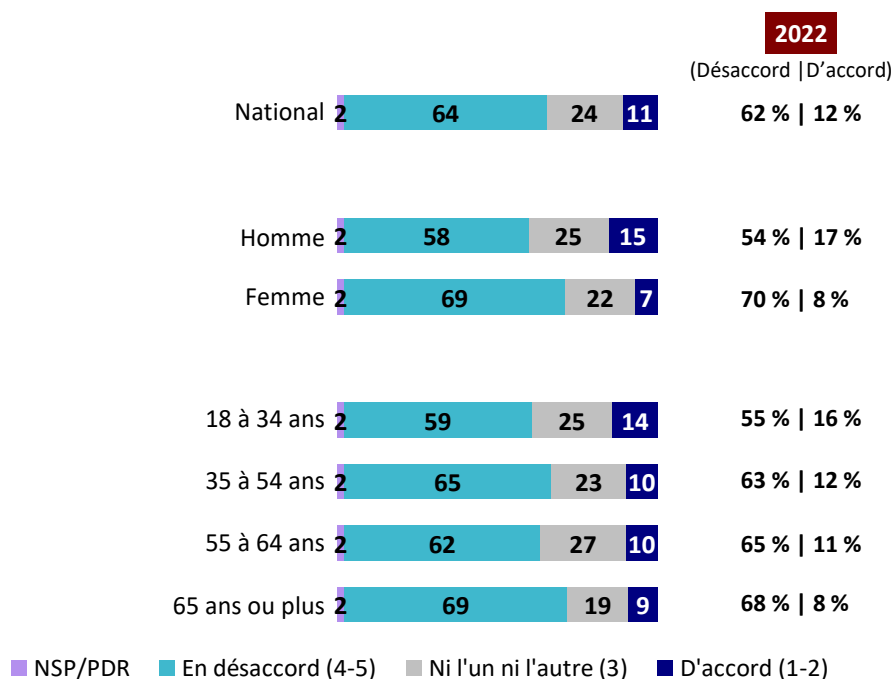

**Q29.** Dans quelle mesure êtes-vous en accord ou en désaccord avec l'affirmation suivante : Les gens ont généralement ce qu'ils méritent.

**BASE :** répondants canadiens; n=3 059

- La proportion de répondants qui croient que les gens ont généralement ce qu'ils méritent est plus élevée parmi les diplômés universitaires (71 %), les femmes (69 %), et les personnes âgées de 65 ans et plus (69 %).

## B. PRÉOCCUPATIONS AU SUJET DE LA PAUVRETÉ DANS LE MONDE

### Points de vue sur les pays en développement

Les résultats du sondage révèlent un fort désaccord avec l'affirmation selon laquelle ce qui se passe dans les pays en développement a rarement une incidence sur les personnes vivant au Canada. Seul un répondant canadien sur six (17 %) est d'accord avec cette affirmation, alors que les deux tiers (65 %) sont en désaccord. Ces résultats sont semblables à ceux de 2022.

**Graphique 11 : Points de vue sur les pays en développement**

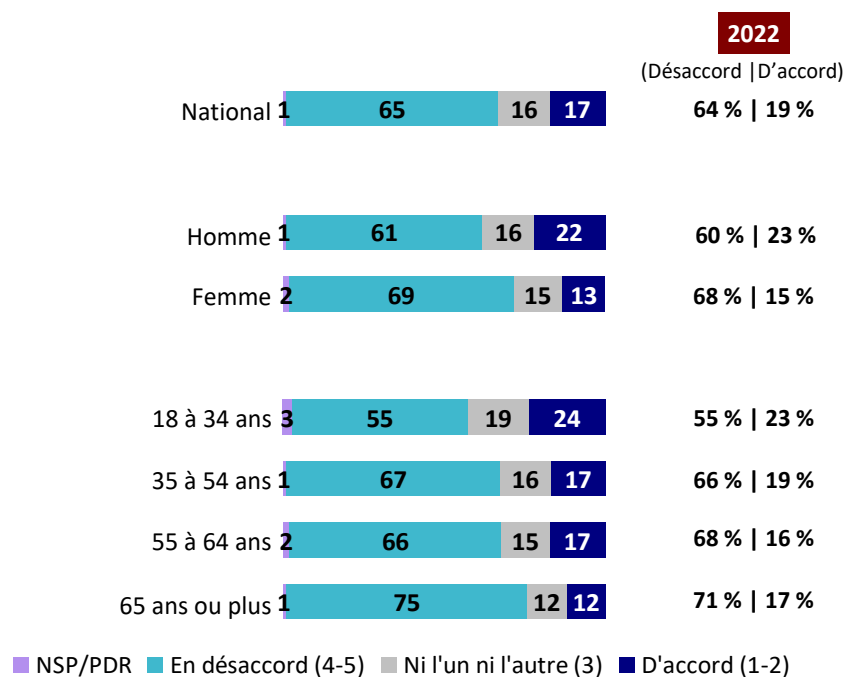

**Q3.** À quel point êtes-vous d'accord ou en désaccord avec l'énoncé suivant : ce qui se passe dans les pays en développement touche rarement les gens comme moi qui vivent au Canada.

**BASE :** répondants canadiens; n=3 059

- La proportion de répondants en désaccord avec l'affirmation selon laquelle ce qui se passe dans les pays en développement a rarement une incidence sur les personnes vivant au Canada est plus élevée chez les personnes de 65 ans et plus (75 %), chez les diplômés universitaires (71 %) et chez les femmes (69 %).

## Points de vue sur la pauvreté dans les pays pauvres

La majorité des Canadiens (62 %) se dit préoccupée par l'ampleur de la pauvreté dans les pays en voie de développement, alors que seuls 12 % affirment ne pas être préoccupés par la pauvreté dans les pays pauvres. Ces résultats sont stables par rapport à 2022.

**Graphique 12 : Points de vue sur la pauvreté dans les pays pauvres**

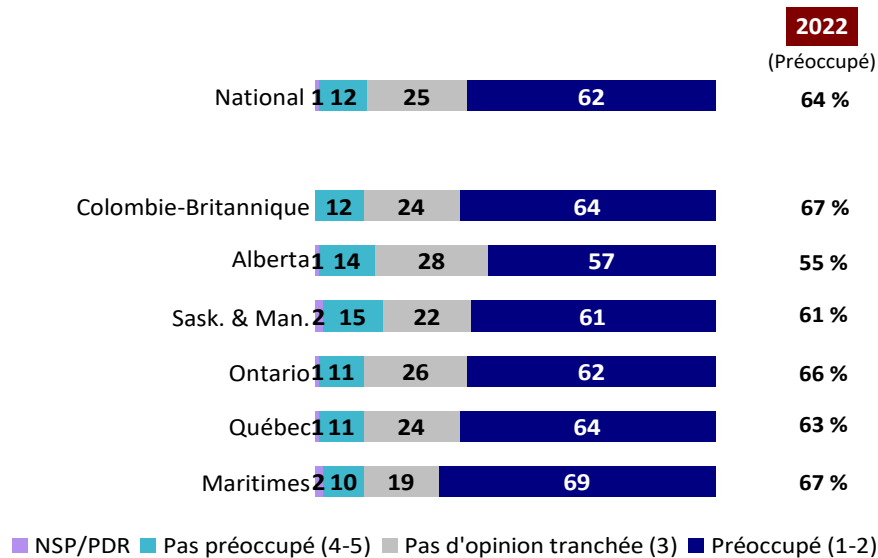

**Q5.** Lequel des énoncés suivants décrit le mieux votre sentiment vis-à-vis de la pauvreté dans les pays en voie de développement?

**BASE :** répondants canadiens; n=3 059

- Les gens âgés de 65 ans et plus (71 %), les femmes (70 %) et les diplômés universitaires (69 %) sont plus enclins à être préoccupés par la pauvreté dans les pays en voie de développement.

## Organisations pouvant contribuer à la réduction de la pauvreté

Lorsqu'on leur demande la mesure dans laquelle diverses organisations sont capables de contribuer à la réduction de la pauvreté dans les pays en voie de développement, le public canadien estime que bon nombre de ces organisations peuvent contribuer à la réduction de la pauvreté dans le monde, mais il est moins confiant quant à la capacité du gouvernement du Canada et à sa propre capacité d'avoir une influence dans ce domaine. La majorité des répondants (62 %) croient que les entreprises peuvent contribuer à la réduction de la pauvreté dans les pays en voie de développement, suivies de près par les Nations Unies et d'autres organisations internationales (60 %), ainsi que par les ONG et les organismes de bienfaisance œuvrant dans le domaine du développement (54 %). Quelque quatre Canadiens sur dix (42 %, soit trois points de pourcentage de moins que l'an dernier) croient que le gouvernement du Canada peut contribuer à la réduction de la pauvreté dans le monde. Seuls 12 % croient qu'ils peuvent personnellement apporter leur contribution pour réduire la pauvreté dans les pays en voie de développement.

**Graphique 13 : Organisations pouvant contribuer à la réduction de la pauvreté**

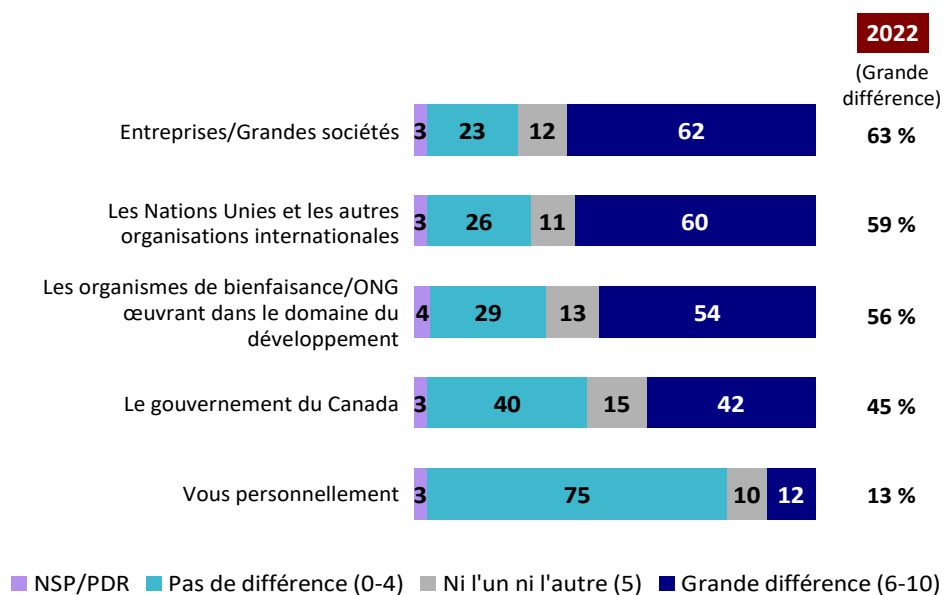

**Q8a-e.** Selon vous, quelle différence chacune des entités suivantes peut-elle faire dans la réduction de la pauvreté dans les pays en voie de développement, le cas échéant?

**BASE :** répondants canadiens; n=3 059

- Les résidents du Québec (68 %), les femmes (68 %) et les diplômés universitaires (67 %) sont plus susceptibles de dire que les entreprises et les grandes sociétés peuvent grandement contribuer à la réduction de la pauvreté dans les pays en voie de développement, alors que les résidents de l'Alberta ont plus tendance à dire que les entreprises peuvent contribuer peu ou pas à un changement dans ce domaine (31 %).
- Les résidents du Québec (69 %), les femmes (68 %), les diplômés universitaires (67 %) et les personnes âgées de 18 à 34 ans (65 %) ont plus tendance à croire que les Nations Unies et d'autres organisations internationales peuvent contribuer à la réduction de la pauvreté dans les pays en voie de développement.
- Les diplômés universitaires (62 %), les résidents du Québec (60 %) et les femmes (60 %) sont plus susceptibles de dire que les ONG et organismes de bienfaisance peuvent contribuer à la réduction de la pauvreté.
- Les personnes âgées de 65 ans et plus (50 %), les résidents du Québec (50 %), les femmes (48 %) et les diplômés universitaires (48 %) sont plus enclins à dire que le gouvernement canadien peut contribuer à la réduction de la pauvreté dans les pays en voie de développement, alors que les résidents de l'Alberta sont plus susceptibles d'être en désaccord avec cette idée (49 %).
- Les personnes résidant au Québec (18 %) et les femmes (15 %) sont plus susceptibles de croire qu'elles peuvent personnellement contribuer à la réduction de la pauvreté dans les pays en voie de développement.

## Perspectives sur l'extrême pauvreté

Malgré la croyance selon laquelle de nombreuses organisations peuvent contribuer à la réduction de la pauvreté dans les pays en voie de développement, les résultats révèlent un certain pessimisme quant à la possibilité de mettre fin à la pauvreté dans le monde dans un avenir proche. Lorsqu'il est question de la possibilité que l'extrême pauvreté soit éradiquée d'ici l'an 2030, une nette majorité de répondants (83 %) n'est pas d'accord avec cette affirmation, alors que seuls 4 % sont d'accord. Ce pessimisme est resté très stable par rapport à l'an passé.

**Graphique 14 : Perspectives sur l'extrême pauvreté**

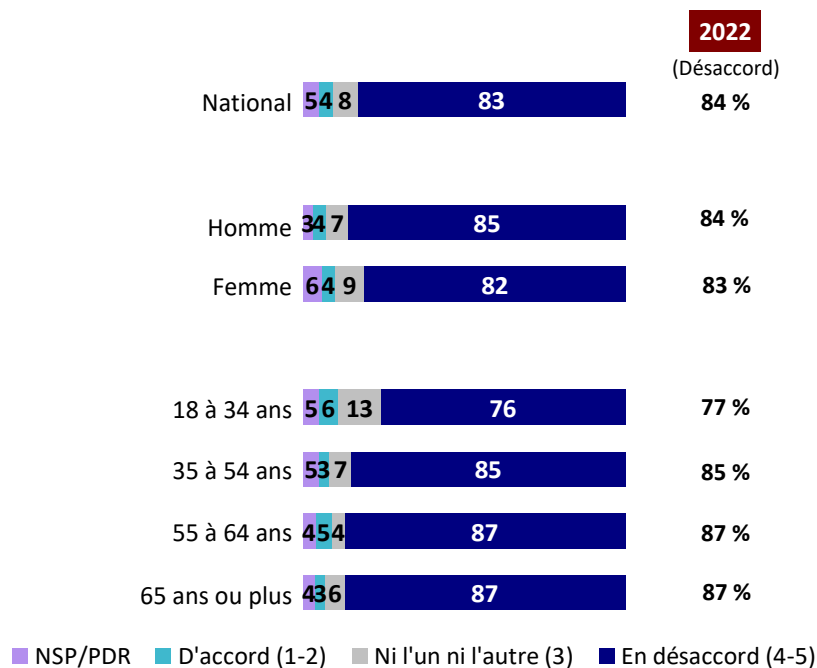

**Q28.** Dans quelle mesure êtes-vous en accord ou en désaccord avec l'affirmation suivante : L'extrême pauvreté sera éradiquée dans le monde d'ici 2030.

**BASE :** répondants canadiens; n=3 059

- La proportion de répondants qui sont en désaccord avec l'idée que l'extrême pauvreté sera éradiquée d'ici 2030 augmente progressivement avec l'âge (de 76 % chez les 18 à 34 ans, elle passe à 87 % chez les 55 ans et plus).



## C. POINTS DE VUE SUR L'AIDE INTERNATIONALE

### Point de vue sur l'aide internationale du gouvernement du Canada

Les résultats suggèrent des niveaux assez forts de soutien pour la prestation d'une aide internationale aux pays pauvres. Un peu plus de la moitié des répondants (54 %) pensent que le gouvernement du Canada devrait accorder une aide internationale aux pays en voie de développement, tandis que seuls trois sur dix (28 %) croient que le gouvernement ne devrait pas fournir ce type d'aide. Ces résultats sont semblables à ceux de 2022.

**Graphique 15 : Point de vue sur l'aide internationale du gouvernement du Canada**

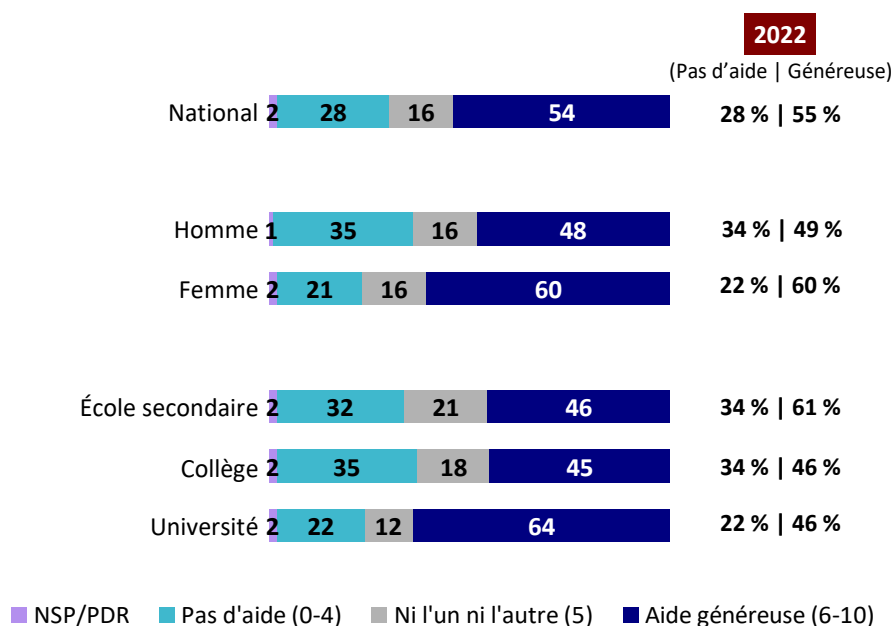

**Q6.** Concernant l'aide internationale accordée aux pays en voie de développement, sur une échelle de 0 à 10, veuillez indiquer dans quelle mesure vous pensez que le gouvernement du Canada devrait contribuer à l'aide internationale, où 0 signifie que le Canada « ne devrait pas du tout contribuer » et 10 signifie que le Canada « devrait contribuer très généreusement ».

**BASE :** répondants canadiens; n=3 059

- Les résidents du Québec (65 %), les diplômés universitaires (64 %), les personnes âgées de 65 ans et plus (64 %) et les femmes (60 %) sont plus susceptibles de penser que le gouvernement devrait accorder de l'aide aux pays en voie de développement.
- À l'inverse, les résidents de l'Alberta (39 %) sont les plus enclins à penser que le gouvernement ne devrait pas fournir d'aide internationale aux pays en voie de développement.

## Points de vue sur les dépenses en aide internationale

Les répondants canadiens devaient indiquer s'ils pensent que le gouvernement du Canada devrait augmenter ou diminuer le budget qu'il consacre à l'aide internationale aux pays en voie de développement. Les résultats révèlent des points de vue mitigés sur cette question. La plupart (33 %) déclarent que le gouvernement devrait augmenter le budget consacré à l'aide internationale, mais une personne sur quatre (25 %) est d'avis qu'il faudrait le diminuer. Un répondant sur trois (33 %) estime que le montant devrait rester le même. Le suivi révèle que la proportion de répondants qui croient que le Canada devrait augmenter ses dépenses en aide internationale a diminué de quatre points de pourcentage par rapport à 2022.

**Graphique 16 : Points de vue sur les dépenses en aide internationale**

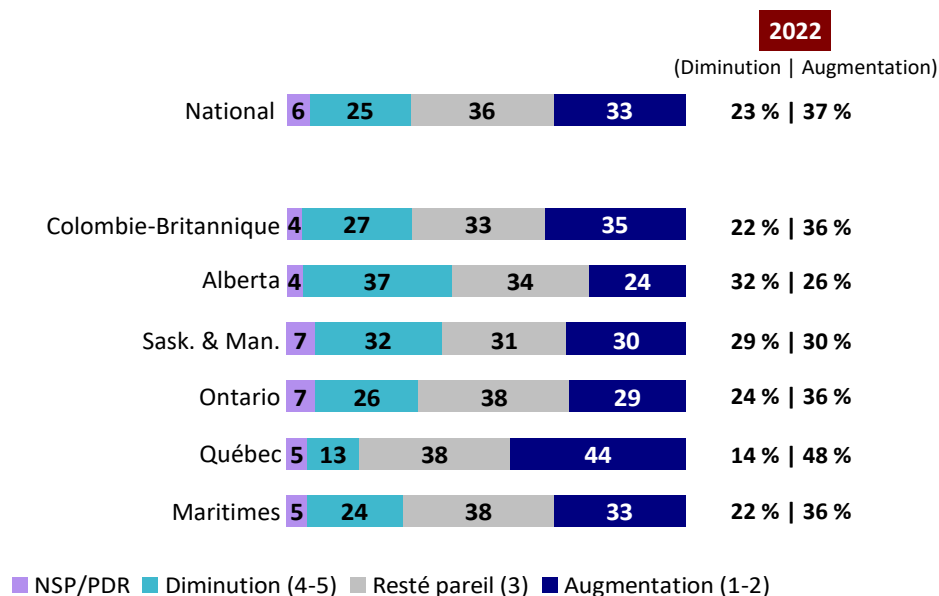

**Q7.** Sur les 362,9 milliards de \$ de son budget total, le gouvernement du Canada consacre environ 1,8 % (soit 6,6 milliards de \$) à l'aide internationale fédérale pour les pays pauvres. Pensez-vous que le gouvernement devrait augmenter ou diminuer le budget qu'il consacre à l'aide internationale pour les pays pauvres?

**BASE :** répondants canadiens; n=3 059

- Les personnes âgées de 65 ans et plus (46 %), les résidents du Québec (44 %), les diplômés universitaires (42 %) et les femmes (36 %) ont plus tendance à croire que le gouvernement du Canada devrait augmenter le budget d'aide internationale destinée aux pays en voie de développement.
- En revanche, les résidents de l'Alberta (37 %) sont plus enclins à dire que le gouvernement fédéral devrait diminuer le budget consacré à l'aide internationale aux pays en voie de développement.

## Objectif principal de l'aide internationale

Les répondants devaient ensuite donner leur avis sur le principal objectif de l'aide internationale envoyée aux pays en voie de développement : réduire la pauvreté ou favoriser les intérêts du Canada. Une majorité claire de répondants (59 %) disent que le but premier du budget d'aide internationale du Canada devrait être de réduire la pauvreté dans les pays en voie de développement, alors que seuls 14 % croient que l'objectif principal devrait être de favoriser les intérêts nationaux du Canada. Ces résultats sont en grande partie stables par rapport à 2022.

**Graphique 17 : Objectif principal de l'aide internationale**

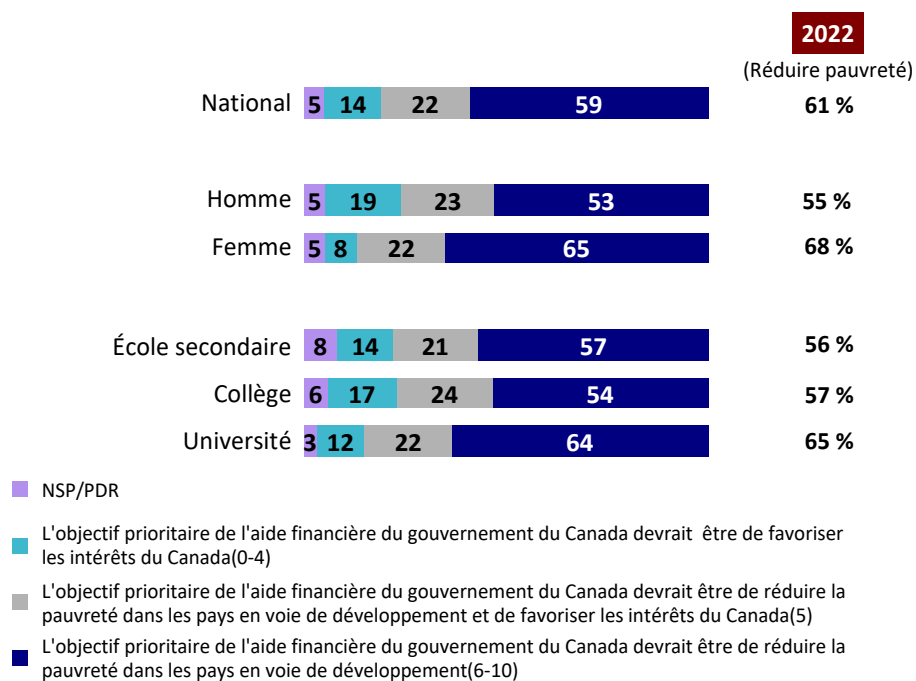

**Q16.** Le gouvernement du Canada donne de l'argent aux pays en voie de développement. Veuillez utiliser l'échelle ci-dessous pour indiquer quelle devrait être, selon vous, l'objectif prioritaire de cette aide.

**BASE :** répondants canadiens; n=3 059

- La probabilité de dire que l'objectif principal de l'aide internationale devrait être de réduire la pauvreté dans les pays en voie de développement est plus élevée chez les femmes (65 %) et chez les diplômés universitaires (64 %), et augmente progressivement avec l'âge (de 47 % chez les 18 à 34 ans, cette proportion passe à 72 % chez les 65 ans et plus).

## Points de vue sur l'aide internationale

Quelques questions traitaient des attitudes des répondants à l'égard de l'aide internationale. Les résultats révèlent que pas moins de 70 % des personnes interrogées conviennent que l'aide internationale améliore la vie de populations en offrant un accès à de l'éducation, à des soins de santé, à de l'eau potable et à des installations sanitaires. Cependant, moins de la moitié convient que l'aide internationale renforce l'influence du Canada sur la scène politique internationale (47 %) ou qu'elle améliore la croissance économique de pays en voie de développement (45 %). Seule une personne sur trois (33 %) est d'avis que l'aide internationale contribue à promouvoir la sécurité nationale du Canada. Ces résultats sont semblables à ceux de 2022.

### Graphique 18 : Points de vue sur l'aide internationale (i)

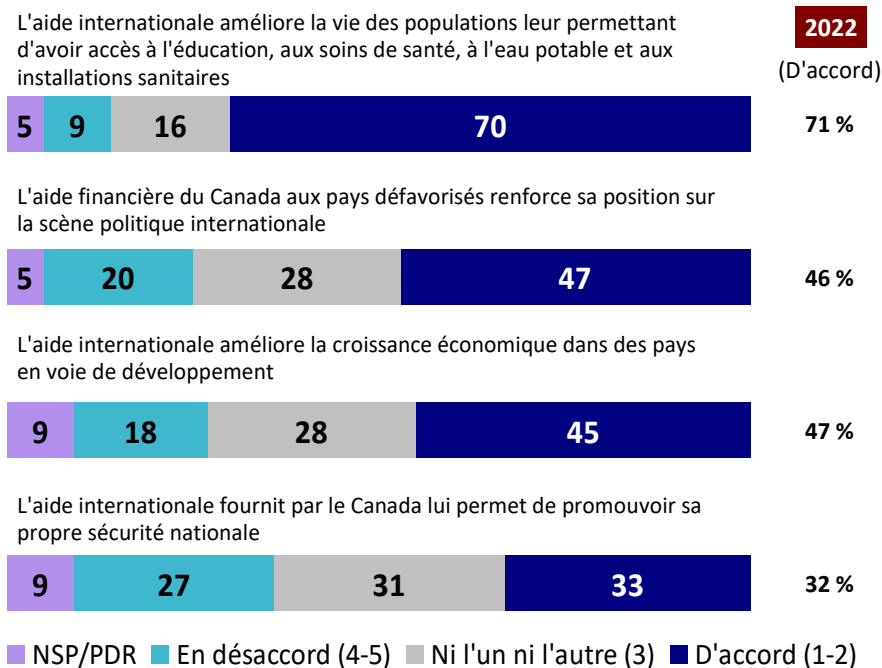

**Q18a-d.** Dans quelle mesure êtes-vous en accord ou en désaccord avec les affirmations suivantes à propos de l'aide fournie par le Canada aux pays en voie de développement?

**BASE :** répondants canadiens; n=3 059

- La probabilité de convenir que l'aide internationale améliore la vie des populations leur permettant d'avoir accès à de l'éducation, à des soins de santé, à de l'eau potable et à des installations sanitaires est plus élevée chez les personnes âgées de 65 ans et plus (79 %), chez les diplômés universitaires (75 %) et chez les femmes (74 %).
- Les diplômés universitaires (55 %), les résidents du Québec (54 %), les gens dont le revenu annuel du ménage est de 150 000 \$ ou plus (54 %) et les personnes âgées de 18 à 34 ans (53 %) ont plus tendance à dire que l'aide internationale aux pays en voie de développement renforce la position du Canada sur la scène politique internationale, alors que les hommes (24 %) sont plus susceptibles d'être en désaccord avec cette idée.
- Les personnes âgées de 65 ans et plus (52 %) sont plus enclines à dire que l'aide internationale améliore la croissance économique dans les pays en voie de développement, tandis que les résidents de l'Alberta (25 %) et les hommes (22 %) ont plus tendance à rejeter ce point de vue.
- Les gens dont le revenu annuel du ménage est de 150 000 \$ ou plus (41 %), les personnes âgées de 18 à 34 ans (39 %) et les diplômés universitaires (38 %) sont plus susceptibles de convenir que l'aide internationale contribue à promouvoir la sécurité nationale du Canada.

Les résultats du sondage révèlent des points de vue assez négatifs sur certains aspects de l'aide internationale. Plus de la moitié des répondants affirme qu'une grande partie de l'aide internationale du Canada finit dans les poches de responsables politiques corrompus dans les pays en voie de développement (56 %) et croit que la majorité de l'aide internationale ne parvient pas aux destinataires voulus (54 %). En outre, un peu plus de quatre personnes sur dix (41 %) pensent que la majorité de l'aide internationale sert à financer des programmes qui ne contribuent pas à réduire la pauvreté. Toutefois, en dépit de points de vue mitigés sur l'aide internationale, seule un peu moins d'une personne sur quatre (23 %) estime que le Canada ne peut pas se permettre d'avoir des programmes d'aide internationale. Encore une fois, ces résultats demeurent en grande partie inchangés par rapport à 2022.

### Graphique 19 : Points de vue sur l'aide internationale (ii)

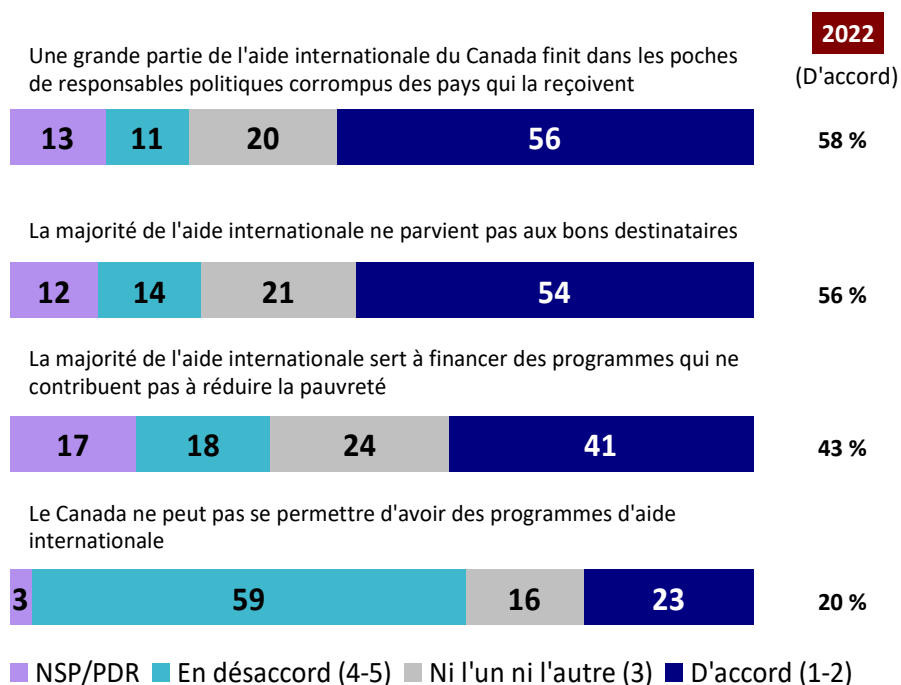

**Q19a-d.** Dans quelle mesure êtes-vous en accord ou en désaccord avec les affirmations suivantes relatives à l'aide fournie par le gouvernement du Canada aux pays en développement?

**BASE :** répondants canadiens; n=3 059



- La probabilité d'affirmer qu'une grande partie de l'aide internationale du Canada finit dans les poches de responsables politiques corrompus dans les pays en voie de développement est plus élevée chez les résidents de l'Alberta (64 %), chez les gens qui ne possèdent qu'un diplôme d'études secondaires (64 %) ou d'études collégiales (61 %), de même que chez les hommes (61 %).
- Les résidents de l'Alberta (64 %), les gens qui ne possèdent qu'un diplôme d'études secondaires (61 %) ou d'études collégiales (58 %), et les hommes (57 %) sont plus susceptibles de croire que la majorité de l'aide internationale ne parvient pas aux destinataires voulus.
- La probabilité de convenir que la majorité de l'aide internationale sert à financer des programmes qui ne contribuent pas à réduire la pauvreté est plus élevée chez les résidents de l'Alberta (51 %), chez les gens qui ne possèdent qu'un diplôme d'études secondaires (49 %) et chez les hommes (45 %).
- Les résidents de l'Alberta (35 %) ainsi que de la Saskatchewan et du Manitoba (33 %), les gens qui ne possèdent qu'un diplôme d'études secondaires (29 %) ou d'études collégiales (28 %), et les hommes (26 %) sont plus susceptibles de dire que le Canada ne peut pas se permettre d'avoir des programmes d'aide internationale.

## Points de vue sur l'efficacité des dépenses du gouvernement en matière d'aide internationale

Les personnes sondées devaient répondre à des questions sur l'efficacité des dépenses du gouvernement consacrées à l'aide internationale. Près de trois répondants sur dix (29 %, en hausse de trois points de pourcentage par rapport aux résultats de 2022) affirment que les dépenses du gouvernement consacrées à l'aide internationale sont efficaces, tandis qu'une plus grande proportion (42 %) estime toujours qu'elles sont inefficaces.

**Graphique 20 : Points de vue sur l'efficacité des dépenses du gouvernement en matière d'aide internationale**

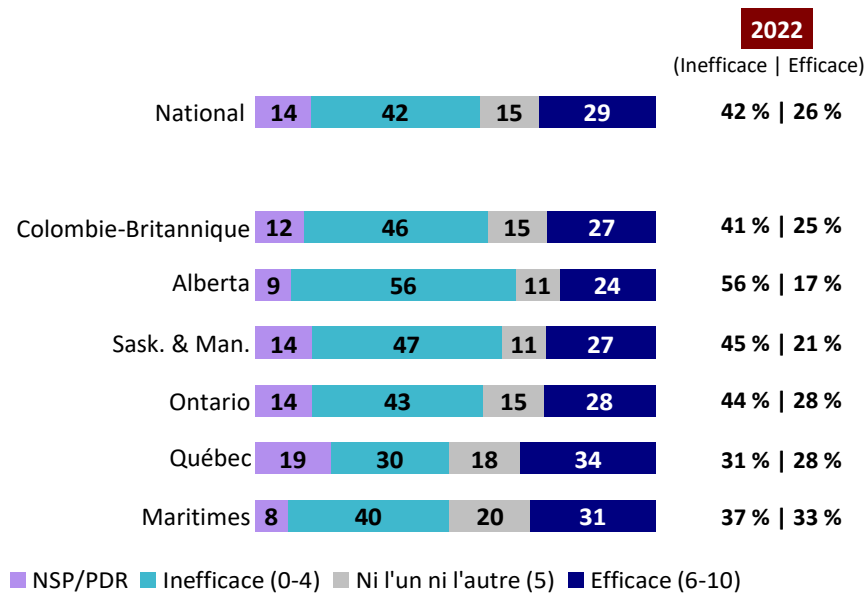

**Q9.** Globalement, sur une échelle de 0 à 10 où 0 signifie « très inefficace » et 10 signifie « très efficace », comment évaluez-vous l'efficacité de l'aide internationale apportée par le gouvernement du Canada?

**BASE :** répondants canadiens; n=3 059

- Les personnes âgées de 18 à 34 ans (34 %) ou de 65 ans et plus (34 %), les résidents du Québec (34 %) et les femmes (32 %) sont plus enclins à dire que les dépenses du gouvernement consacrées à l'aide internationale sont efficaces, tandis que les résidents de l'Alberta (56 %) sont plus susceptibles de déclarer qu'elles sont inefficaces.

## Priorités des dépenses gouvernementales

Les répondants devaient ensuite classer les priorités les plus importantes des dépenses gouvernementales en matière d'aide internationale aux pays en voie de développement. L'accès à l'eau potable est considéré comme la priorité absolue (44 %), suivi par l'éducation (39 %) et par l'accès aux soins de santé (37 %). Ces résultats sont demeurés en grande partie stables au cours de la dernière année.

**Graphique 21 : Priorités en matière de dépenses gouvernementales (i)**

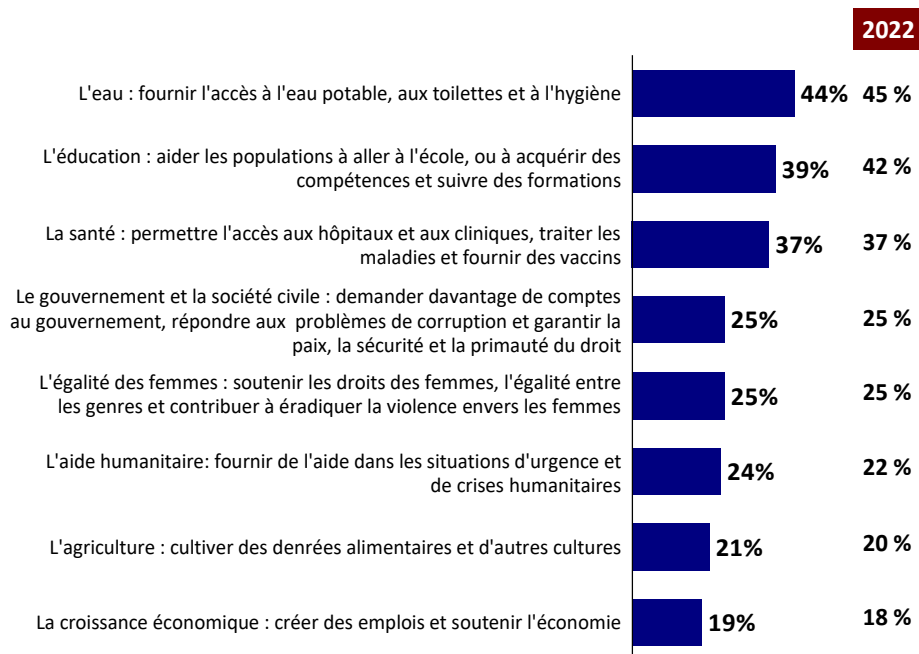

**Q17.** En lien avec l'aide internationale accordée par le gouvernement du Canada aux pays en voie de développement, veuillez indiquer quelles sont les première, deuxième et troisième priorités, selon vous.

**BASE :** répondants canadiens; n=3 059

## Graphique 22 : Priorités en matière de dépenses gouvernementales (ii)

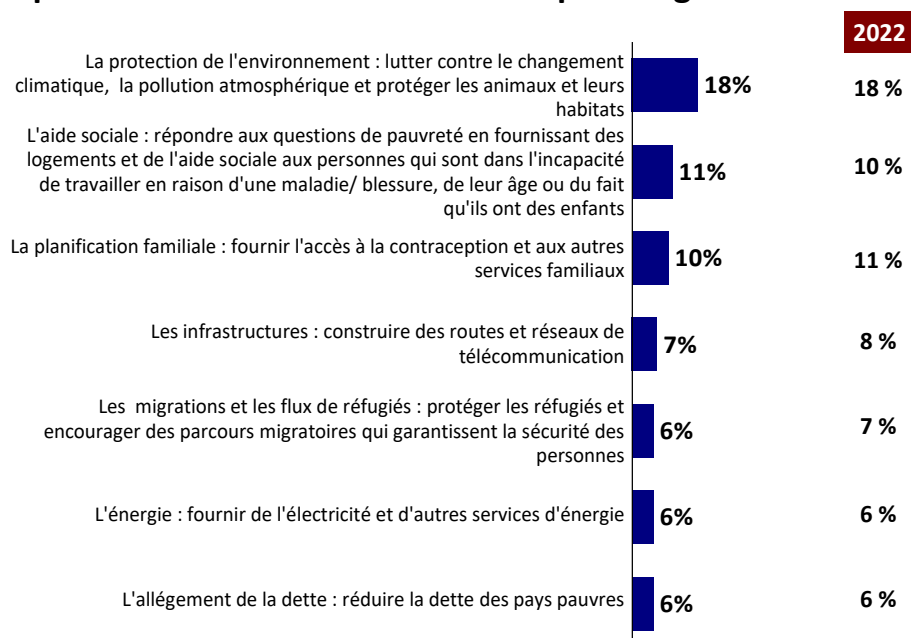

**Q17.** En lien avec l'aide internationale accordée par le gouvernement du Canada aux pays en voie de développement, veuillez indiquer quelles sont les première, deuxième et troisième priorités, selon vous.

**BASE :** répondants canadiens; n=3 059

- Les gens âgés de 55 à 64 ans (54 %) et les femmes (47 %) ont plus tendance à dire que l'accès à de l'eau potable, à des installations sanitaires et à l'hygiène devrait être la priorité absolue de l'aide internationale.
- Aussi, les femmes sont particulièrement susceptibles de croire que l'accès aux soins de santé (42 %) devrait être une priorité absolue de l'aide internationale.

## Sentiments à l'égard des dépenses consacrées à l'aide aux pays pauvres

Les répondants devaient décrire leur sentiment vis-à-vis du budget que le gouvernement du Canada consacre à l'aide aux populations des pays en voie de développement. Les résultats révèlent des sentiments mitigés, sans qu'aucun sentiment dominant ne soit exprimé. Près d'une personne sur quatre affirme se sentir pleine d'espoir, enthousiaste, optimiste (24 %), tandis qu'une proportion semblable se sent indifférente, réservée ou calme en la matière (23 %). Une proportion assez importante se sent exaspérée, lasse ou fatiguée (19 %), ou encore anxieuse, malheureuse ou insatisfaite (16 %). Toutefois, une proportion semblable exprime des sentiments plus positifs à l'égard de la question de l'aide du gouvernement du Canada aux pays en voie de développement : fière, encouragée, stimulée (16 %) et contente, satisfaite, ravie (16 %). Ces résultats sont en grande partie inchangés par rapport à 2022.

**Graphique 23 : Sentiments à l'égard des dépenses visant à aider des pays pauvres**

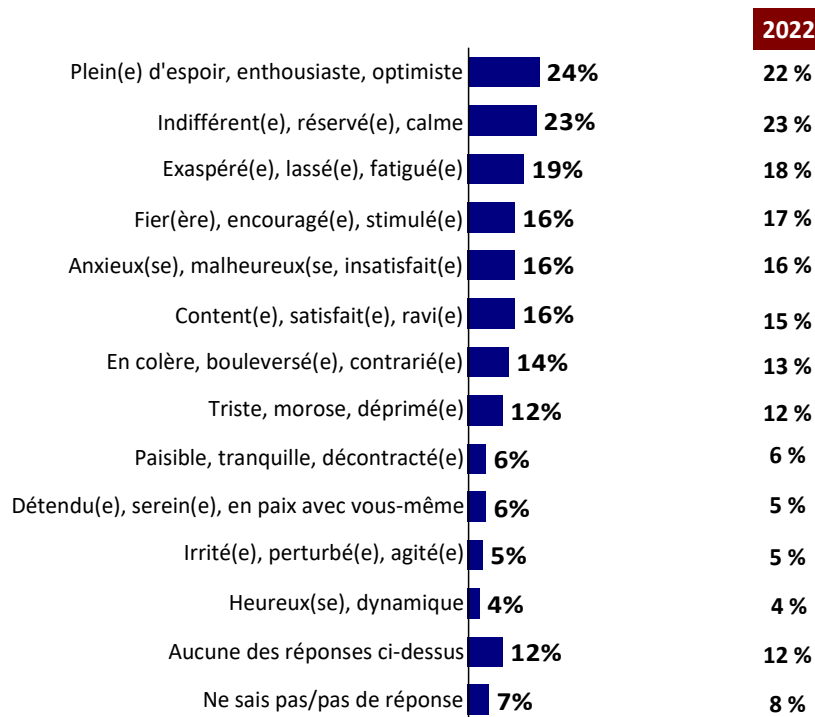

**Q15.** Lesquels des mots suivants, le cas échéant, décrivent de façon générale vos sentiments vis-à-vis de l'aide financière apportée par le gouvernement du Canada aux populations des pays en voie de développement? [VEUILLEZ COCHER QUATRE OPTIONS MAXIMUM]

**BASE :** répondants canadiens; n=3 059

- Les personnes âgées de 18 à 34 ans (30 %), les gens dont le revenu annuel du ménage est de 150 000 \$ ou plus (30 %) et les hommes (27 %) sont plus susceptibles de se sentir indifférents, réservés ou calmes.
- Les femmes (27 %) ont plus tendance à dire qu'elles se sentent pleines d'espoir, enthousiastes, optimistes.
- Les hommes (22 %) sont plus enclins à dire qu'ils se sentent exaspérés, las ou fatigués.
- Les résidents de l'Alberta sont plus susceptibles de se sentir exaspérés, las ou fatigués (25 %), anxieux, malheureux ou insatisfaits (23 %), ou encore en colère, bouleversés, contrariés (20 %).

## Attitudes à l'égard de l'aide internationale

Malgré des points de vue mitigés sur l'aide internationale, la moitié des répondants (50 %) croit que l'aide internationale aide les pays à devenir autosuffisants plutôt que de les rendre trop dépendants de la charité publique (27 %). Ces résultats sont semblables à ceux obtenus l'an passé.

**Graphique 24 : Attitudes à l'égard de l'aide internationale**

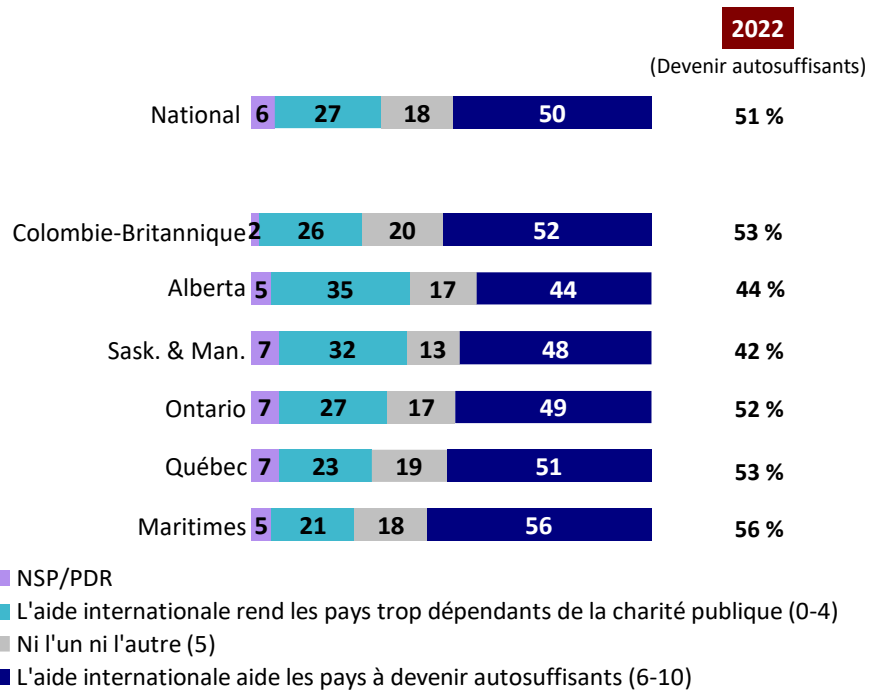

**Q20.** Veuillez indiquer laquelle des affirmations suivantes se rapproche le plus de votre opinion à l'aide d'une échelle de 0 à 10 où 0 signifie que « l'aide internationale rend les pays trop dépendants de la charité publique » et 10 signifie que « l'aide internationale aide les pays à devenir autosuffisants ».

**BASE :** répondants canadiens; n=3 059

- Les personnes âgées de 65 ans et plus (58 %), les diplômés universitaires (57 %) et les femmes (56 %) sont plus susceptibles de dire que l'aide internationale aide les pays à devenir autosuffisants.
- À l'inverse, les résidents de l'Alberta (35 %) et les hommes (35 %) sont plus susceptibles de penser que l'aide internationale rend les pays trop dépendants de la charité publique.

## D. INTÉRÊT À L'ÉGARD DE LA PAUVRETÉ ET DU DÉVELOPPEMENT DANS LE MONDE

### *Intérêt à l'égard de la pauvreté et du développement dans le monde*

Les personnes interrogées devaient ensuite répondre à des questions au sujet de leur intérêt envers les enjeux de la pauvreté dans le monde et du développement. Les résultats suggèrent que le public canadien s'intéresse dans une grande mesure à ce domaine. Au cours de la dernière année, 80 % des répondants disent avoir lu, regardé ou écouté un article de presse sur la pauvreté et sur le développement dans le monde, et près des deux tiers (64 %) déclarent avoir discuté de la pauvreté dans le monde avec leurs amis, leur famille ou d'autres personnes. Une minorité considérable (30 %) dit avoir diffusé ou envoyé un article ou des informations à ce sujet au cours de la dernière année. Ces résultats sont en grande partie semblables à ceux de 2022.

**Graphique 25 : Intérêt à l'égard de la pauvreté mondiale et du développement**

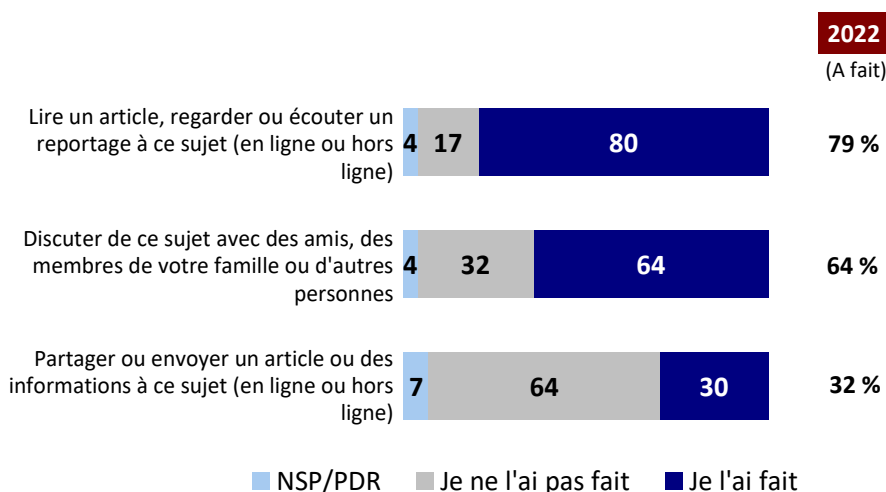

**Q11A-c.** En matière de lutte contre la pauvreté et du développement international, lesquelles des mesures suivantes avez-vous prises, au cours des douze derniers mois, le cas échéant?

**BASE :** répondants canadiens; n=3 059



- Les gens âgés de 65 ans et plus (88 %) et les diplômés universitaires (86 %) sont plus susceptibles de dire qu'ils ont lu, regardé ou écouté des nouvelles sur la pauvreté et le développement dans le monde au cours de la dernière année.
- Les diplômés universitaires (71 %) et les femmes (68 %) sont plus susceptibles de dire qu'ils ont discuté des enjeux de la pauvreté dans le monde avec des amis, des membres de leur famille ou d'autres personnes.
- Les diplômés universitaires (35 %) sont plus susceptibles d'avoir diffusé ou envoyé un article ou des informations sur la pauvreté et le développement dans le monde.

## Points de vue sur les contenus concernant la pauvreté

Lorsqu'on leur demande si les nouvelles qu'ils ont lues, entendues, vues ou diffusées sur la pauvreté dans le monde sont en général positives ou négatives, la plupart des répondants mentionnent qu'elles sont négatives. Les deux tiers (67 %) disent que les nouvelles auxquelles ils ont été exposés sur la pauvreté dans le monde sont plus négatives que positives, tandis que seuls 14 % affirment le contraire. Ces résultats demeurent en grande partie inchangés par rapport à 2022.

**Graphique 26 : Point de vue sur le contenu concernant la pauvreté**

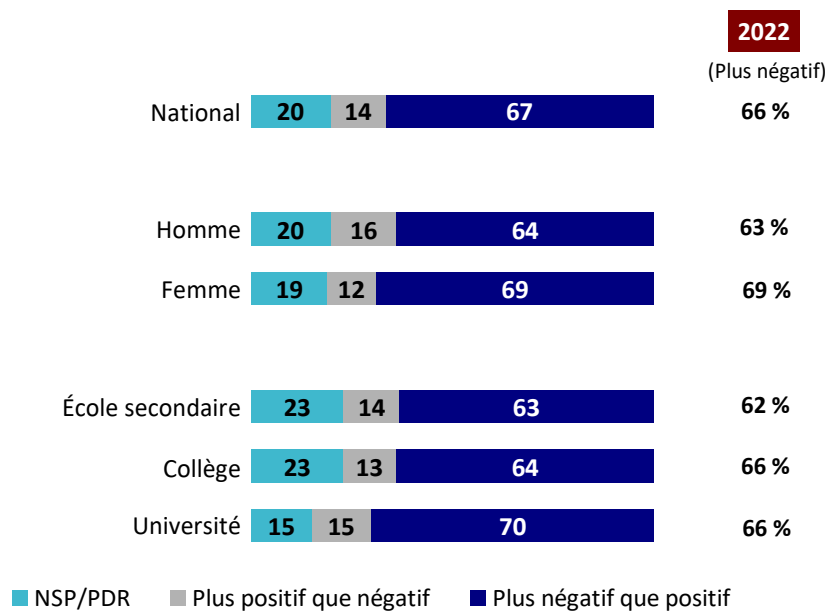

**Q12.** En lien avec les informations que vous avez lues/vues/partagées ou des discussions que vous avez eues à propos de la pauvreté dans le monde, diriez-vous que leur contenu était positif ou négatif? Dans l'ensemble, ce contenu était...

**BASE :** répondants canadiens; n=3 059

- Les hommes (16 %) ont plus tendance à dire que les nouvelles qu'ils ont lues, entendues, vues ou diffusées sont plus positives que négatives, tandis que les diplômés universitaires (70 %) sont plus susceptibles de dire que les nouvelles sont principalement négatives.

## E. PARTICIPATION À DES ORGANISMES DE BIENFAISANCE ŒUVRANT DANS LE DOMAINE DU DÉVELOPPEMENT INTERNATIONAL

### *Dons à des ONG internationales*

Les personnes interrogées devaient indiquer si elles avaient fait un don en argent à une ONG internationale ou à un organisme de bienfaisance œuvrant dans le domaine de la pauvreté et du développement dans le monde au cours des douze derniers mois. Près d'un répondant sur trois (32 %) déclare avoir fait un don d'argent à une ONG internationale ou à un organisme de bienfaisance. Toutefois, la majorité des répondants (65 %) ne l'a pas fait. Le suivi suggère que les niveaux de dons sont restés en grande partie stables par rapport à 2022.

**Graphique 27 : Dons à des ONG internationales**

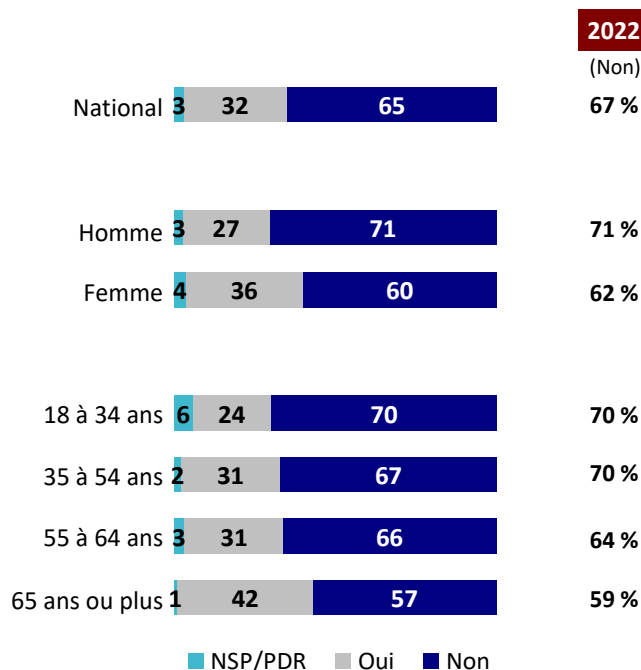

**Q4.** En ce qui concerne la pauvreté et le développement dans le monde, avez-vous fait don d'argent à une ONG ou à une association caritative internationale qui travaille dans ce domaine au cours des douze derniers mois?

**BASE :** répondants canadiens; n=3 059

- Les personnes âgées de 65 ans et plus (42 %), les diplômés universitaires (40 %) et les femmes (36 %) sont plus susceptibles de dire qu'elles ont fait un don à une ONG ou à un organisme de bienfaisance international.

## Mesures prises en lien avec la pauvreté dans le monde

Les répondants devaient préciser s'ils ont été actifs au sein d'un organisme de bienfaisance ou d'un groupe œuvrant dans le domaine du développement au cours de la dernière année. Les résultats révèlent une participation limitée. Seule un peu moins d'une personne sur cinq (19 %) dit être devenu membre d'un organisme de bienfaisance ou d'un groupe œuvrant dans le domaine du développement au cours de la dernière année ou s'être abonné à leur bulletin d'information, alors qu'une personne sur dix (10 %) déclare avoir fait du bénévolat dans un organisme de bienfaisance œuvrant dans le domaine de la pauvreté dans le monde au cours de la même période. Ces résultats demeurent inchangés par rapport à 2022.

**Graphique 28 : Mesures prises en lien avec la pauvreté dans le monde**

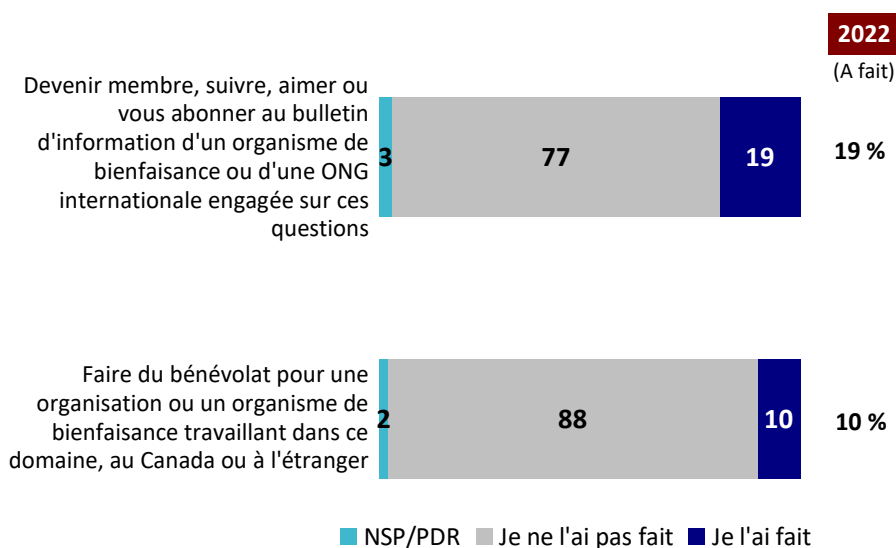

**Q13A-b.** Parmi les activités suivantes relatives à la pauvreté dans le monde et au développement des pays en voie de développement, lesquelles avez-vous, le cas échéant, effectuées au cours des douze derniers mois?

**BASE :** répondants canadiens; n=3 059

- Les personnes âgées de 65 ans et plus (27 %), les femmes (24 %) et les diplômés universitaires (24 %) ont plus tendance à mentionner être devenus membres d'un organisme de bienfaisance œuvrant dans le domaine du développement ou s'être abonnés à leur bulletin d'information.
- La probabilité d'avoir fait du bénévolat pour une organisation ou un organisme de bienfaisance œuvrant dans le domaine de la pauvreté au cours de la dernière année diminue avec le revenu annuel du ménage (de 15 % chez ceux et celles qui gagnent moins de 40 000 \$, cette proportion passe à 8 % chez ceux et celles qui gagnent 150 000 \$ ou plus).

## Mesures prises pour lutter contre la pauvreté dans le monde

Les personnes sondées devaient indiquer les actions qu'elles ont réalisées pour soutenir des mesures visant à résoudre le problème de la pauvreté dans le monde ou pour s'y opposer. La plupart disent n'avoir pris aucune des mesures mentionnées dans le sondage. Un peu plus d'une personne sur trois (35 %, en baisse par rapport aux 39 % obtenus en 2022) affirme avoir acheté ou boycotté des produits ou services pour soutenir les efforts visant à réduire la pauvreté dans le monde. Un peu plus d'un répondant sur cinq (22 %, en baisse de trois points de pourcentage par rapport aux résultats de l'an passé) déclare avoir pris des mesures comme signer une pétition ou rédiger un billet de blogue pour soutenir les efforts de lutte contre la pauvreté dans le monde. Très peu affirment avoir communiqué avec un député ou avec un autre représentant élu (9 %), ou avoir participé à une marche, à un rassemblement, à une manifestation ou à un autre événement important (4 %) pour soutenir les efforts de lutte contre la pauvreté dans le monde. Très peu ont pris des mesures pour s'opposer aux efforts visant à lutter contre la pauvreté dans le monde.

### Graphique 29 : Mesures prises pour lutter contre la pauvreté dans le monde

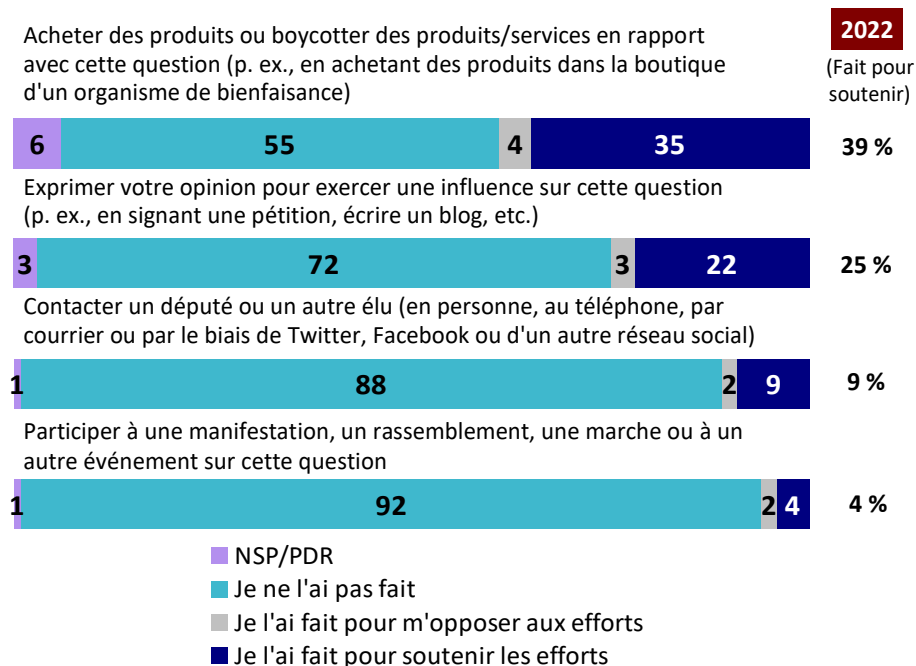

**Q14a-d.** Parmi les actions suivantes, lesquelles avez-vous réalisées au cours des douze derniers mois pour soutenir ou vous opposer aux mesures visant à résoudre la pauvreté dans le monde?

**BASE :** répondants canadiens; n=3 059

- Les diplômés universitaires (43 %) et les femmes (41 %) sont plus susceptibles de dire qu'ils ont acheté ou boycotté des produits et des services pour soutenir les efforts de lutte contre la pauvreté dans le monde. Les personnes âgées de 18 à 34 ans (7 %) sont un peu plus susceptibles d'avoir participé à un boycottage pour montrer leur *opposition* à ces efforts.
- Les femmes (27 %) et les diplômés universitaires (27 %) sont plus enclins à dire qu'ils ont pris la parole pour appuyer des efforts visant à lutter contre la pauvreté dans le monde. La probabilité d'avoir pris la parole pour appuyer des efforts de lutte contre la pauvreté dans le monde diminue avec le revenu annuel du ménage (de 27 % chez ceux et celles qui gagnent moins de 40 000 \$, cette proportion passe à 17 % chez ceux qui gagnent 150 000 \$ ou plus).
- Les personnes âgées de 65 ans et plus (12 %) sont plus susceptibles de dire qu'ils ont communiqué avec un député ou un autre représentant élu pour appuyer les efforts visant à lutter contre la pauvreté dans le monde, alors que celles âgées de 18 à 34 ans (6 %) ont un peu plus tendance à affirmer avoir communiqué avec un député pour *s'opposer* à ces efforts.
- Les gens dont le revenu annuel du ménage se situe entre 40 000 et 80 000 \$ (7 %) et les résidents du Québec (6 %) sont plus susceptibles de dire qu'ils ont participé à une marche, à un rassemblement, à une manifestation ou à un autre événement important pour appuyer les efforts de lutte contre la pauvreté dans le monde. Les personnes âgées de 18 à 34 ans sont plus susceptibles d'avoir participé à une marche, à un rassemblement, à une manifestation ou à un autre événement important pour appuyer les efforts visant à lutter contre la pauvreté dans le monde (8 %) ou pour *s'y opposer* (6 %).

## F. POINTS DE VUE SUR LES ONG ET ORGANISMES DE BIENFAISANCE ŒUVRANT DANS LE DOMAINE DU DÉVELOPPEMENT INTERNATIONAL

### *Confiance dans les ONG et les organismes de bienfaisance de développement international*

Les répondants étaient invités à évaluer le niveau de confiance qu'ils ont envers les ONG et les organismes de bienfaisance œuvrant dans le domaine du développement international. Les résultats révèlent des points de vue mitigés sur cette question. Un peu plus de quatre personnes sur dix (41 %) disent se fier à ces types d'organisations, mais à peu près la même proportion (40 %) déclare leur faire peu confiance. Le suivi révèle que la confiance dans les ONG et les organismes de bienfaisance œuvrant dans le domaine du développement international est restée stable au cours de la dernière année.

**Graphique 30 : Confiance dans les ONG et les organismes de bienfaisance de développement international**

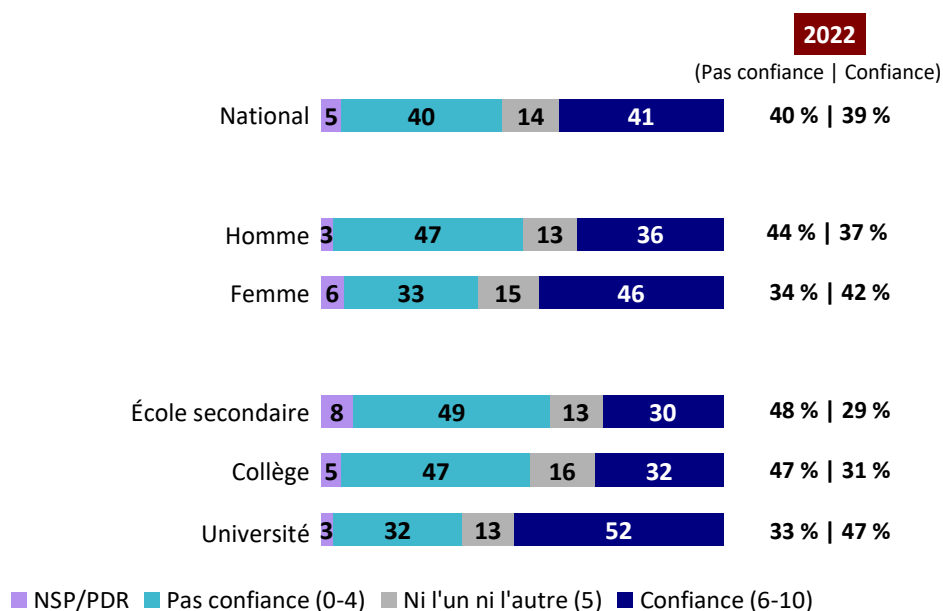

**Q10.** En règle générale, à quel point faites-vous confiance aux ONG et aux organismes de bienfaisance de développement international, le cas échéant?

**BASE :** répondants canadiens; n=3 059

- La confiance dans les ONG et les organismes de bienfaisance œuvrant dans le domaine du développement international est plus élevée chez les diplômés universitaires (52 %), les résidents du Québec (51 %) et les femmes (46 %).
- Les résidents de l'Alberta (51 %), les gens qui ont fait des études secondaires ou collégiales (49 % et 47 %, respectivement) ainsi que les hommes (47 %) sont plus susceptibles d'avoir peu confiance dans les ONG et les organismes de bienfaisance œuvrant dans le domaine du développement international.



## Points de vue sur les partenariats d'entreprise

En ce qui concerne les points de vue sur les partenariats entre des entreprises du secteur privé et des organismes de bienfaisance, les résultats révèlent à nouveau des points de vue mitigés. Un peu plus de la moitié des répondants (53 %) est d'accord pour dire que les entreprises du secteur privé qui travaillent en partenariat avec des organismes de bienfaisance essaient simplement de redorer leur réputation et d'améliorer leur marque. Toutefois, à peu près la même proportion (52 %) pense que les partenariats avec des entreprises du secteur privé sont un moyen intelligent pour les organismes de bienfaisance d'accroître leurs ressources et leur influence. Un peu plus de quatre personnes sur dix (41 %) estiment que les partenariats entre les entreprises et les organismes de bienfaisance exploitent efficacement le pouvoir des entreprises pour atteindre des objectifs sociaux plus larges, et près d'une personne sur quatre (24 %) croit que les organismes de bienfaisance qui s'associent à des entreprises du secteur privé se mettent dans une situation compromettante et sont moins dignes de confiance. Ces résultats sont en grande partie inchangés par rapport à ceux de 2022.

### Graphique 31 : Points de vue sur les partenariats d'entreprise

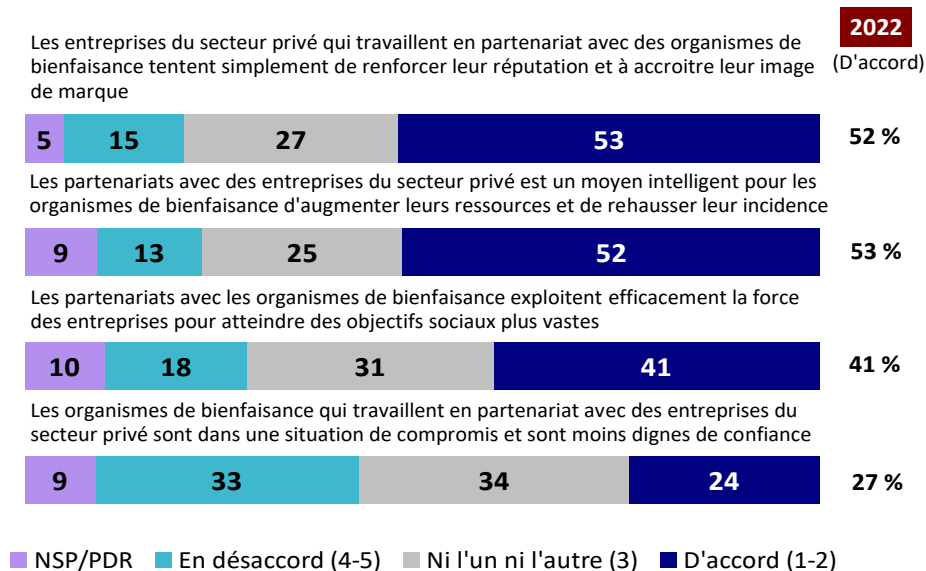

**Q31a-d.** Voici des énoncés sur le partenariat entre des entreprises du secteur privé et des organismes de bienfaisance. Veuillez indiquer dans quelle mesure vous êtes d'accord ou en désaccord avec chacune de ces affirmations.

**BASE :** répondants canadiens; n=3 059

- Les hommes (60 %), tout comme les personnes âgées de 18 à 34 ans (60 %) et de 35 à 54 ans (59 %), ont plus tendance à croire que les entreprises du secteur privé qui travaillent en partenariat avec des organismes de bienfaisance tentent simplement de redorer leur réputation et d'accroître leur image de marque.
- Les personnes âgées de 55 à 64 ans (59 %) et les gens dont le revenu annuel du ménage est de 150 000 \$ ou plus (59 %) sont plus susceptibles de penser que les partenariats avec des entreprises du secteur privé sont un moyen intelligent pour les organismes de bienfaisance d'accroître leurs ressources et de rehausser leur incidence.
- Les personnes âgées de 55 à 64 ans (50 %) ou de 65 ans et plus (48 %) ont plus tendance à répondre que les partenariats d'entreprises avec des organismes de bienfaisance exploitent efficacement la force des entreprises pour atteindre des objectifs sociaux plus vastes.
- L'idée selon laquelle les organismes de bienfaisance qui travaillent en partenariat avec des entreprises du secteur privé sont dans une situation de compromis et sont moins dignes de confiance est plus fréquente chez les gens dont le revenu annuel du ménage est de moins de 40 000 \$ (31 %), chez les personnes âgées de 18 à 34 ans (30 %) et chez les hommes (29 %).

## Points de vue sur les ONG de développement international

Les résultats démontrent qu'une grande majorité de répondants (61 %) estime qu'il est important que les grandes ONG de développement international collaborent avec des ONG locales pour offrir des programmes d'aide et du financement, tandis que seuls 9 % sont d'avis que ce n'est pas important. Ces résultats sont semblables à ceux de 2022.

**Graphique 32 : Points de vue sur les ONG de développement international**

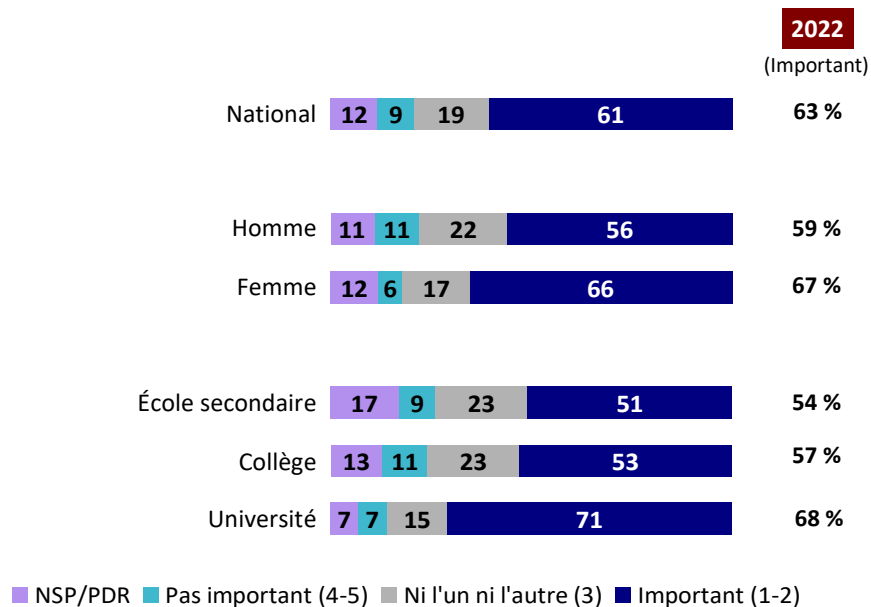

**Q34.** À quel point est-il important pour vous que les grandes ONG de développement international collaborent avec les ONG locales pour offrir des programmes d'aide et du financement?

**BASE :** répondants canadiens; n=3 059

- Les résidents du Québec (71 %), les diplômés universitaires (71 %), les personnes âgées de 65 ans et plus (69 %) et les femmes (66 %) sont plus enclins à estimer qu'il est important que les grandes ONG de développement international collaborent avec les ONG locales pour offrir des programmes d'aide et du financement.

## Connaissance des Objectifs de développement durable des Nations Unies

Les résultats suggèrent que les répondants ont une connaissance limitée des objectifs de développement durable des Nations Unies. Une personne sur cinq (20 %) dit les connaître, alors qu'un peu plus d'un répondant sur trois (34 %) affirme avoir entendu ou lu quelque chose à leur sujet, mais sans savoir vraiment de quoi il s'agit. Une plus grande proportion (43 %) affirme ne jamais avoir entendu parler de ces objectifs. Le suivi révèle que la connaissance des Objectifs de développement durable des Nations Unies est restée en grande partie stable au cours de la dernière année.

**Graphique 33 : Connaissance des Objectifs de développement durable des Nations Unies**

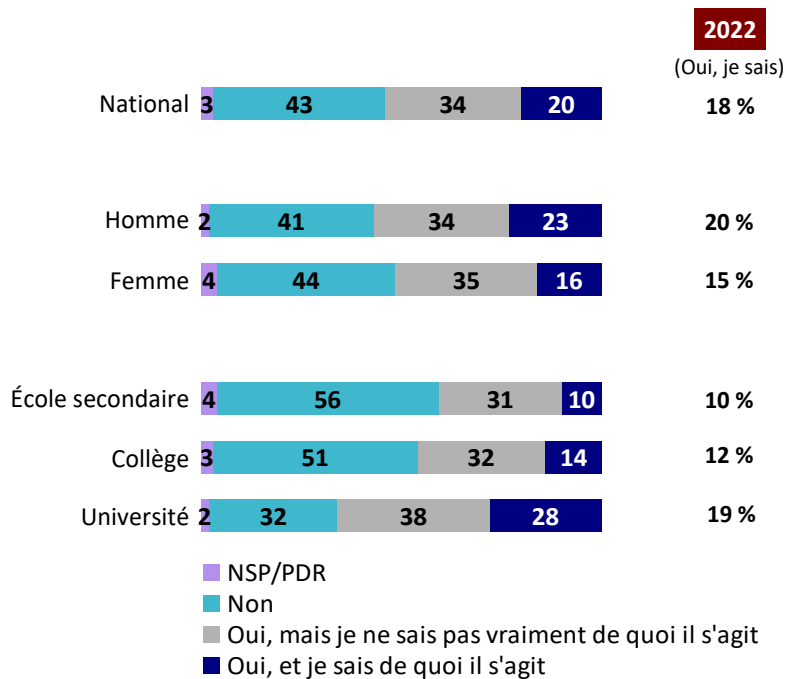

**Q26.** Avez-vous déjà entendu parler des Objectifs de développement durable des Nations Unies ou lu quelque chose à ce sujet?

**BASE :** répondants canadiens; n=3 059

- Les diplômés universitaires (28 %), les personnes âgées de 18 à 34 ans (25 %) et les hommes (23 %) sont plus susceptibles de dire qu'ils connaissent les Objectifs de développement durable des Nations Unies.

# ANNEXES

## A. DÉTAILS DE LA MÉTHODOLOGIE

### Méthodologie

La recherche consistait en un coup de sonde en ligne à l'endroit de 3 059 Canadiens et Canadiennes. Les résultats sont valides avec une marge d'erreur de +/- 1,8 point de pourcentage, 19 fois sur 20. Le sondage a été effectué dans les deux langues officielles partout au Canada. Les données du sondage ont été recueillies du 16 janvier au 5 février 2023.

Veuillez noter que les symboles figurant dans les tableaux de données (annexe C) représentent les niveaux de signification. Notre logiciel de recoupement effectue des tests de signification entre chaque colonne et le reste de l'échantillon. Si notre logiciel détecte une différence considérable entre ces deux éléments, des plus et des moins s'affichent en fonction de la légende ci-dessous.

Niveau de signification	Caractère(s) affiché(s)
0,999	++++
0,99	+++
0,95	++
0,9	+
-0,999	----
-0,99	---
-0,95	--
-0,9	-

Vous trouverez ci-dessous plus de détails sur la méthodologie associée à cette recherche.

### Échantillon

Nous avons eu recours à *Probit*, notre panel probabiliste en ligne, pour mener ce sondage. *Probit* est un panel de recherche en ligne qu'a mis sur pied EKOS pour collecter des données statistiquement représentatives. Le panel couvre la totalité de la population canadienne (Internet, téléphone, cellulaire), fait du recrutement aléatoire (les participants sont recrutés de

façon aléatoire et ne choisissent pas eux-mêmes de faire partie de notre panel) et offre de l'échantillonnage avec probabilités égales. Tous les répondants de notre panel sont recrutés par téléphone à l'aide d'un système d'appel aléatoire et leurs renseignements démographiques sont confirmés par des enquêteurs de vive voix.

La distribution du processus de recrutement du panel reflète la population réelle du Canada (comme la définit Statistique Canada). À ce titre, le panel peut être considéré comme représentatif du grand public (les résultats des sondages menés auprès de notre panel en ligne tiennent compte des intervalles de confiance et présentent des estimations de la marge d'erreur). La taille globale du panel est d'environ 100 000 ménages canadiens. Pour les attributions de recherche personnelle, des échantillons aléatoires stratifiés sont prélevés de la base de données du panel.

### **Travail sur le terrain**

EKOS a mené le sondage en utilisant un questionnaire sécurisé sur le Web. La durée moyenne pour répondre au sondage était de 20,2 minutes.

Tous les répondants avaient la possibilité de répondre au sondage dans la langue officielle de leur choix. Tous les travaux de recherche ont été effectués conformément aux normes pour la recherche sur l'opinion publique effectuée par le gouvernement du Canada – Sondages en ligne et à d'autres normes reconnues de l'industrie, ainsi qu'avec des lois fédérales en vigueur (*Loi sur la protection des renseignements personnels, Loi sur la protection des renseignements personnels et les documents électroniques et Loi sur l'accès à l'information*).

À la suite de leur collecte, les données ont été pondérées statistiquement par âge, par genre et par région afin d'assurer la représentativité de l'échantillon par rapport à la population canadienne selon les données du recensement de 2016.

### **Taux de réponse**

Le taux de réponse au sondage est de 16,9 %. Le taux de réponse est calculé comme suit : en tout, 18 079 invitations par courriel ont été envoyées; 18 nous sont revenues, pour un total de 18 061 courriels valides. En tout, 3 059 sondages ont été achevés : si l'on divise 3 059 par 18 061, on obtient un taux de réponse de 16,9 %. Ce taux de réponse est semblable à celui des autres sondages en ligne que nous avons effectués avec un questionnaire d'une longueur semblable.

### **Analyse du biais de non-réponse**

Le tableau ci-dessous présente un profil de l'échantillon final, comparativement à la population réelle du Canada (données du recensement de 2021). Comme c'est le cas pour la plupart des sondages, l'échantillon final sous-représente les gens qui n'ont fait que des études secondaires ou qui ont un niveau de scolarité inférieur, ce qui est une tendance typique des enquêtes d'opinion publique au Canada, c'est-à-dire que les gens qui ont un niveau de scolarité plus élevé sont plus susceptibles de répondre aux sondages.

#### Analyse du biais de non-réponse

Type d'échantillon	Échantillon*	Canada (recensement de 2021)
<b>Sexe (18+)</b>		
Homme	49 %	49 %
Femme	51 %	51 %
<b>Âge</b>		
18 à 34 ans	22 %	27 %
35 à 54 ans	37 %	32 %
55 ans et +	41 %	41 %
<b>Niveau de scolarité</b>		
Diplôme d'études secondaires ou moins	20 %	35 %
École de métiers, établissement collégial ou postsecondaire, sans diplôme	36 %	36 %
Diplôme universitaire	44 %	29 %

\* Les données ne sont pas pondérées et le pourcentage est calculé en fonction des personnes qui donnent une réponse à chaque question démographique.

## B. QUESTIONNAIRE DU SONDAGE

### WINTRO

Merci pour votre participation à ce sondage. Ekos Research Associates, une société canadienne de recherche sur l'opinion publique, réalise le sondage au nom du gouvernement du Canada.

If you prefer to answer the survey in English, please click on English.

**Votre participation est facultative et vos réponses demeureront confidentielles et anonymes.** Il faut environ 15 minutes pour répondre au sondage, qui est géré par les Associés de recherche EKOS en conformité avec à la *Loi sur la protection des renseignements personnels*. Pour consulter notre politique de confidentialité, cliquez ici.

Si vous avez besoin d'assistance technique, veuillez communiquer avec nous à [online@ekos.com](mailto:online@ekos.com).

### Q1A

Dans la liste des enjeux ci-dessous, quels sont les trois principaux enjeux qui vous préoccupent personnellement ? (choisissez seulement trois dans la liste)

Premier

Le changement climatique, l'environnement, la biodiversité, la pollution	1
Les inégalités entre les riches et les pauvres	2
Le populisme, le nationalisme, l'extrémisme politique	3
Les nouvelles technologies, la robotisation, l'intelligence artificielle	4
L'immigration, les flux migratoires, les réfugiés	5
Les guerres, les conflits, le terrorisme	6
L'éducation, les soins de santé, l'eau potable et la faim dans les pays en voie de développement	7
Les crises économiques, la sécurité de l'emploi, les salaires	8
Les fausses nouvelles (ou fake news), la désinformation	9
Les grandes pandémies et les maladies à l'échelle mondiale	10

### Q1B

Dans la liste des enjeux ci-dessous, quels sont les trois principaux enjeux qui vous préoccupent personnellement ? (choisissez seulement trois dans la liste)

Deuxième

Le changement climatique, l'environnement, la biodiversité, la pollution	1
Les inégalités entre les riches et les pauvres	2
Le populisme, le nationalisme, l'extrémisme politique	3
Les nouvelles technologies, la robotisation, l'intelligence artificielle	4
L'immigration, les flux migratoires, les réfugiés	5
Les guerres, les conflits, le terrorisme	6
L'éducation, les soins de santé, l'eau potable et la faim dans les pays en voie de développement	7
Les crises économiques, la sécurité de l'emploi, les salaires	8
Les fausses nouvelles (ou fake news), la désinformation	9
Les grandes pandémies et les maladies à l'échelle mondiale	10



### Q1C

Dans la liste des enjeux ci-dessous, quels sont les trois principaux enjeux qui vous préoccupent personnellement ? (choisissez seulement trois dans la liste)

Troisième

Le changement climatique, l'environnement, la biodiversité, la pollution	1
Les inégalités entre les riches et les pauvres	2
Le populisme, le nationalisme, l'extrémisme politique	3
Les nouvelles technologies, la robotisation, l'intelligence artificielle	4
L'immigration, les flux migratoires, les réfugiés	5
Les guerres, les conflits, le terrorisme	6
L'éducation, les soins de santé, l'eau potable et la faim dans les pays en voie de développement	7
Les crises économiques, la sécurité de l'emploi, les salaires	8
Les fausses nouvelles (ou fake news), la désinformation	9
Les grandes pandémies et les maladies à l'échelle mondiale	10

### Q2

Globalement, pensez-vous que le monde s'améliore, empire, ou qu'il n'y a pas de changement?

S'améliore	1
Empire	2
Pas de changement	3
Je ne sais pas	99

### Q3

Dans quelle mesure êtes-vous d'accord ou en désaccord avec l'affirmation suivante? Ce qui se passe dans les pays en voie de développement a rarement des répercussions sur les gens comme moi vivant au Canada.

Tout à fait d'accord	1
D'accord	2
Ni d'accord ni en désaccord	3
Pas d'accord	4
Pas du tout d'accord	5
Je ne sais pas	99

### Q4

En ce qui concerne la pauvreté et le développement dans le monde, avez-vous fait un don à une ONG ou un organisme de bienfaisance internationale qui œuvre dans ce domaine au cours des douze derniers mois?

Oui	1
Non	2
Je ne sais pas	9

### Q5

Lequel des énoncés suivants décrit le mieux votre sentiment vis-à-vis de la pauvreté dans les pays en voie de développement?

Très préoccupé(e)	1
Assez préoccupé(e)	2
Pas d'opinion tranchée sur la question	3
Pas très préoccupé(e)	4
Pas du tout préoccupé(e)	5
Je ne sais pas	99

### Q6

Concernant l'aide internationale accordée aux pays en voie de développement, sur une échelle de 0 à 10, veuillez indiquer dans quelle mesure vous pensez que le gouvernement du Canada devrait contribuer à l'aide internationale, où 0 signifie que le Canada « ne devrait pas du tout contribuer » et 10 signifie que le Canada « devrait contribuer très généreusement ».

0 – Ne devrait pas du tout contribuer à l'aide internationale	1
1	2
2	3
3	4
4	5
5	6
6	7
7	8
8	9
9	10
10 – Devrait contribuer généreusement à l'aide internationale	11
Je ne sais pas	99

### Q7

Sur les 628,9 milliards de dollars canadiens de son budget total pour l'exercice 2020-2021, le gouvernement du Canada a consacré environ 1,3 % (soit 8,2 milliards de dollars canadiens) à l'aide internationale fédérale pour les pays pauvres. Pensez-vous que le gouvernement devrait augmenter ou diminuer le budget qu'il consacre à l'aide internationale pour les pays pauvres?

Augmenter fortement	1
Augmenter un peu	2
Ne pas modifier	3
Diminuer un peu	4
Diminuer fortement	5
Je ne sais pas	99

### Q8A

Selon vous, quelle différence chacune des entités suivantes peut-elle faire dans la réduction de la pauvreté dans les pays en voie de développement, le cas échéant?

Vous personnellement

Aucune différence 0	1
1	2
2	3
3	4
4	5
5	6
6	7
7	8
8	9
9	10
Une grande différence 10	11
Je ne sais pas	99

### Q8B

Selon vous, quelle différence chacune des entités suivantes peut-elle faire dans la réduction de la pauvreté dans les pays en voie de développement, le cas échéant?

Le gouvernement du Canada

Aucune différence 0	1
1	2
2	3
3	4
4	5
5	6
6	7
7	8
8	9
9	10
Une grande différence 10	11
Je ne sais pas	99

### Q8C

Selon vous, quelle différence chacune des entités suivantes peut-elle faire dans la réduction de la pauvreté dans les pays en voie de développement, le cas échéant?

Les organismes de bienfaisance/ONG œuvrant dans le domaine du développement

Aucune différence 0	1
1	2
2	3
3	4
4	5
5	6

6	7
7	8
8	9
9	10
Une grande différence 10	11
Je ne sais pas	99

#### Q8D

Selon vous, quelle différence chacune des entités suivantes peut-elle faire dans la réduction de la pauvreté dans les pays en voie de développement, le cas échéant?

Les entreprises /grandes sociétés

Aucune différence 0	1
1	2
2	3
3	4
4	5
5	6
6	7
7	8
8	9
9	10
Une grande différence 10	11
Je ne sais pas	99

#### Q8E

Selon vous, quelle différence chacune des entités suivantes peut-elle faire dans la réduction de la pauvreté dans les pays en voie de développement, le cas échéant?

Les Nations Unies et les autres organisations internationales

Aucune différence 0	1
1	2
2	3
3	4
4	5
5	6
6	7
7	8
8	9
9	10
Une grande différence 10	11
Je ne sais pas	99

**Q9**

Globalement, sur une échelle de 0 à 10 où 0 signifie « très inefficace » et 10 signifie « très efficace », comment évaluez-vous l'efficacité de l'aide internationale apportée par le gouvernement du Canada.

0 – Très inefficace	1
1	2
2	3
3	4
4	5
5	6
6	7
7	8
8	9
9	10
10 – Très efficace	11
Je ne sais pas	99

**Q10**

En règle générale, à quel point faites-vous confiance aux ONG et aux organismes de bienfaisance de développement international, le cas échéant?

0 – Pas du tout confiance	1
1	2
2	3
3	4
4	5
5	6
6	7
7	8
8	9
9	10
10 – Entièrement confiance	11
Je ne sais pas	99

**PREQ11**

La prochaine série de questions porte sur ce que vous avez fait, le cas échéant, en lien avec la pauvreté et le développement dans le monde.

**Q11A**

En matière de lutte contre la pauvreté et du développement international, lesquelles des mesures suivantes avez-vous prises, au cours des douze derniers mois, le cas échéant?

Lire un article, regarder ou écouter un reportage à ce sujet (en ligne ou hors ligne)

Je l'ai fait	1
Je ne l'ai pas fait	2
Je ne sais pas	99

### Q11B

En matière de lutte contre la pauvreté et du développement international, lesquelles des mesures suivantes avez-vous prises, au cours des douze derniers mois, le cas échéant?

Discuter de ce sujet avec des amis, des membres de votre famille ou d'autres personnes

Je l'ai fait	1
Je ne l'ai pas fait	2
Je ne sais pas	99

### Q11C

En matière de lutte contre la pauvreté et du développement international, lesquelles des mesures suivantes avez-vous prises, au cours des douze derniers mois, le cas échéant?

Partager ou envoyer un article ou des informations à ce sujet (en ligne ou hors ligne)

Je l'ai fait	1
Je ne l'ai pas fait	2
Je ne sais pas	99

### Q12

En lien avec les informations que vous avez lues/vues/partagées ou des discussions que vous avez eues à propos de la pauvreté dans le monde, diriez-vous que leur contenu était positif ou négatif?

Dans l'ensemble, ce contenu était...

plus positif que négatif	1
plus négatif que positif	2
Je ne sais pas	99

### Q13A

Parmi les activités suivantes relatives à la pauvreté dans le monde et au développement des pays en voie de développement, lesquelles avez-vous, le cas échéant, effectuées au cours des douze derniers mois?

Faire du bénévolat pour une organisation ou un organisme de bienfaisance travaillant dans ce domaine, au Canada ou à l'étranger

Je l'ai fait	1
Je ne l'ai pas fait	2
Je ne sais pas	99

### Q13B

Parmi les activités suivantes relatives à la pauvreté dans le monde et au développement des pays en voie de développement, lesquelles avez-vous, le cas échéant, effectuées au cours des douze derniers mois?

Devenir membre, suivre, aimer ou vous abonner au bulletin d'information d'un organisme de bienfaisance ou d'une ONG internationale engagée sur ces questions

Je l'ai fait	1
Je ne l'ai pas fait	2
Je ne sais pas	99

#### Q14A

Parmi les actions suivantes, lesquelles avez-vous réalisées au cours des douze derniers mois pour soutenir ou vous opposer aux mesures visant à résoudre la pauvreté dans le monde?

Exprimer votre opinion pour exercer une influence sur cette question (p. ex., en signant une pétition, écrire un blog, etc.)

Je l'ai fait pour soutenir les efforts visant à résoudre la question de la pauvreté dans le monde	1
Je l'ai fait pour m'opposer aux efforts visant à résoudre la question de la pauvreté dans le monde	2
Je ne l'ai pas fait	3
Je ne sais pas	99

#### Q14B

Parmi les actions suivantes, lesquelles avez-vous réalisées au cours des douze derniers mois pour soutenir ou vous opposer aux mesures visant à résoudre la pauvreté dans le monde?

Contacteur un député ou un autre élu (en personne, au téléphone, par courrier ou par le biais de Twitter, Facebook ou d'un autre réseau social)

Je l'ai fait pour soutenir les efforts visant à résoudre la question de la pauvreté dans le monde	1
Je l'ai fait pour m'opposer aux efforts visant à résoudre la question de la pauvreté dans le monde	2
Je ne l'ai pas fait	3
Je ne sais pas	99

#### Q14C

Parmi les actions suivantes, lesquelles avez-vous réalisées au cours des douze derniers mois pour soutenir ou vous opposer aux mesures visant à résoudre la pauvreté dans le monde?

Participer à une manifestation, un rassemblement, une marche ou à un autre événement sur cette question

Je l'ai fait pour soutenir les efforts visant à résoudre la question de la pauvreté dans le monde	1
Je l'ai fait pour m'opposer aux efforts visant à résoudre la question de la pauvreté dans le monde	2
Je ne l'ai pas fait	3
Je ne sais pas	99

#### Q14D

Parmi les actions suivantes, lesquelles avez-vous réalisées au cours des douze derniers mois pour soutenir ou vous opposer aux mesures visant à résoudre la pauvreté dans le monde?

Acheter des produits ou boycotter des produits/services en rapport avec cette question (p. ex., en achetant des produits dans la boutique d'un organisme de bienfaisance)

Je l'ai fait pour soutenir les efforts visant à résoudre la question de la pauvreté dans le monde	1
Je l'ai fait pour m'opposer aux efforts visant à résoudre la question de la pauvreté dans le monde	2

Je ne l'ai pas fait	3
Je ne sais pas	99

### Q15 [1,4]

Lesquels des mots suivants, le cas échéant, décrivent de façon générale vos sentiments vis-à-vis de l'aide financière apportée par le gouvernement du Canada aux populations des pays en voie de développement?

Veillez cocher quatre options maximum

Heureux(se), dynamique	1
Plein(e) d'espoir, enthousiaste, optimiste	2
Content(e), satisfait(e), ravi(e)	3
Détendu(e), serein(e), en paix avec vous-même	4
Paisible, tranquille, décontracté(e)	5
Indifférent(e), réservé(e), calme	6
Exaspéré(e), las(se), fatigué(e)	7
Triste, morose, déprimé(e)	8
Anxieux(se), malheureux(se), insatisfait(e)	9
En colère, bouleversé(e), contrarié(e)	10
Irrité(e), perturbé(e), agité(e)	11
Fier(ère), encouragé(e), stimulé(e)	12
Aucune des réponses ci-dessus	98
Je ne sais pas	99

### Q16

Le gouvernement du Canada donne de l'argent aux pays en voie de développement. Veuillez utiliser l'échelle ci-dessous pour indiquer quelle devrait être, selon vous, l'objectif prioritaire de cette aide.

0 – L'objectif prioritaire de l'aide financière du gouvernement du Canada devrait être de favoriser les intérêts du Canada.	1
1	2
2	3
3	4
4	5
5 L'objectif prioritaire de l'aide financière du gouvernement du Canada devrait être de réduire la pauvreté dans les pays en voie de développement et de favoriser les intérêts du Canada.	6
6	7
7	8
8	9
9	10
10 L'objectif prioritaire de l'aide financière du gouvernement du Canada devrait être de réduire la pauvreté dans les pays en voie de développement.	11
Je ne sais pas	99



### Q17A

En lien avec l'aide internationale accordée par le gouvernement du Canada aux pays en voie de développement, veuillez indiquer quelles sont les première, deuxième et troisième priorités, selon vous. (choisissez seulement trois dans la liste)

Première

- |  |    |
|--|----|
| L'éducation : aider les populations à aller à l'école, ou à acquérir des compétences et suivre des formations.   | 1  |
| La santé : permettre l'accès aux hôpitaux et aux cliniques, traiter les maladies et fournir des vaccins.   | 2  |
| La planification familiale : fournir l'accès à la contraception et aux autres services familiaux.  | 3  |
| L'eau : fournir l'accès à l'eau potable, aux toilettes et à l'hygiène.   | 4  |
| Le gouvernement et la société civile : demander davantage de comptes au gouvernement, répondre aux problèmes de corruption et garantir la paix, la sécurité et la primauté du droit.   | 5  |
| L'aide sociale : répondre aux questions de pauvreté en fournissant des logements et de l'aide sociale aux personnes qui sont dans l'incapacité de travailler en raison d'une maladie, d'une blessure, de leur âge ou du fait qu'ils ont des enfants. | 6  |
| Les infrastructures : construire des routes et des réseaux de télécommunication.   | 7  |
| L'énergie : fournir de l'électricité et d'autres services d'énergie.   | 8  |
| L'agriculture : cultiver des denrées alimentaires et d'autres cultures.  | 9  |
| La croissance économique : créer des emplois et soutenir l'économie.   | 10 |
| La protection de l'environnement : lutter contre le changement climatique, la pollution atmosphérique et protéger les animaux et leurs habitats.   | 11 |
| L'allègement de la dette : réduire la dette des pays pauvres.  | 12 |
| L'aide humanitaire: fournir de l'aide dans les situations d'urgence et de crises humanitaires.   | 13 |
| Les migrations et les flux de réfugiés : protéger les réfugiés et encourager des parcours migratoires qui garantissent la sécurité des personnes.  | 14 |
| L'égalité des femmes : soutenir les droits des femmes, l'égalité entre les genres et contribuer à éradiquer la violence envers les femmes.   | 15 |

### Q17B

En lien avec l'aide internationale accordée par le gouvernement du Canada aux pays en voie de développement, veuillez indiquer quelles sont les première, deuxième et troisième priorités, selon vous. (choisissez seulement trois dans la liste)

Deuxième

- |  |   |
|--|---|
| L'éducation : aider les populations à aller à l'école, ou à acquérir des compétences et suivre des formations. | 1 |
| La santé : permettre l'accès aux hôpitaux et aux cliniques, traiter les maladies et fournir des vaccins.       | 2 |

La planification familiale : fournir l'accès à la contraception et aux autres services familiaux.	3
L'eau : fournir l'accès à l'eau potable, aux toilettes et à l'hygiène.	4
Le gouvernement et la société civile : demander davantage de comptes au gouvernement, répondre aux problèmes de corruption et garantir la paix, la sécurité et la primauté du droit.	5
L'aide sociale : répondre aux questions de pauvreté en fournissant des logements et de l'aide sociale aux personnes qui sont dans l'incapacité de travailler en raison d'une maladie, d'une blessure, de leur âge ou du fait qu'ils ont des enfants.	6
Les infrastructures : construire des routes et des réseaux de télécommunication.	7
L'énergie : fournir de l'électricité et d'autres services d'énergie.	8
L'agriculture : cultiver des denrées alimentaires et d'autres cultures.	9
La croissance économique : créer des emplois et soutenir l'économie.	10
La protection de l'environnement : lutter contre le changement climatique, la pollution atmosphérique et protéger les animaux et leurs habitats.	11
L'allégement de la dette : réduire la dette des pays pauvres.	12
L'aide humanitaire: fournir de l'aide dans les situations d'urgence et de crises humanitaires.	13
Les migrations et les flux de réfugiés : protéger les réfugiés et encourager des parcours migratoires qui garantissent la sécurité des personnes.	14
L'égalité des femmes : soutenir les droits des femmes, l'égalité entre les genres et contribuer à éradiquer la violence envers les femmes.	15

## Q17C

En lien avec l'aide internationale accordée par le gouvernement du Canada aux pays en voie de développement, veuillez indiquer quelles sont les première, deuxième et troisième priorités, selon vous. (choisissez seulement trois dans la liste)

Troisième

L'éducation : aider les populations à aller à l'école, ou à acquérir des compétences et suivre des formations.	1
La santé : permettre l'accès aux hôpitaux et aux cliniques, traiter les maladies et fournir des vaccins.	2
La planification familiale : fournir l'accès à la contraception et aux autres services familiaux.	3
L'eau : fournir l'accès à l'eau potable, aux toilettes et à l'hygiène.	4
Le gouvernement et la société civile : demander davantage de comptes au gouvernement, répondre aux problèmes de corruption et garantir la paix, la sécurité et la primauté du droit.	5
L'aide sociale : répondre aux questions de pauvreté en fournissant des logements et de l'aide sociale aux personnes qui sont dans l'incapacité de	

travailler en raison d'une maladie, d'une blessure, de leur âge ou du fait qu'ils ont des enfants.	6
Les infrastructures : construire des routes et des réseaux de télécommunication.	7
L'énergie : fournir de l'électricité et d'autres services d'énergie.	8
L'agriculture : cultiver des denrées alimentaires et d'autres cultures.	9
La croissance économique : créer des emplois et soutenir l'économie.	10
La protection de l'environnement : lutter contre le changement climatique, la pollution atmosphérique et protéger les animaux et leurs habitats.	11
L'allégement de la dette : réduire la dette des pays pauvres.	12
L'aide humanitaire: fournir de l'aide dans les situations d'urgence et de crises humanitaires.	13
Les migrations et les flux de réfugiés : protéger les réfugiés et encourager des parcours migratoires qui garantissent la sécurité des personnes.	14
L'égalité des femmes : soutenir les droits des femmes, l'égalité entre les genres et contribuer à éradiquer la violence envers les femmes.	15

#### **Q18A**

Dans quelle mesure êtes-vous en accord ou en désaccord avec les affirmations suivantes à propos de l'aide fournie par le Canada aux pays en voie de développement?

L'aide financière du Canada aux pays défavorisés renforce sa position sur la scène politique internationale.

Tout à fait d'accord	1
D'accord	2
Ni d'accord ni pas d'accord	3
Pas d'accord	4
Pas du tout d'accord	5
Je ne sais pas	99

#### **Q18B**

Dans quelle mesure êtes-vous en accord ou en désaccord avec les affirmations suivantes à propos de l'aide fournie par le Canada aux pays en voie de développement?

L'aide internationale fournie par le Canada lui permet de promouvoir sa propre sécurité nationale.

Tout à fait d'accord	1
D'accord	2
Ni d'accord ni pas d'accord	3
Pas d'accord	4
Pas du tout d'accord	5
Je ne sais pas	99

**Q18C**

Dans quelle mesure êtes-vous en accord ou en désaccord avec les affirmations suivantes à propos de l'aide fournie par le Canada aux pays en voie de développement?

L'aide internationale améliore la vie des populations leur permettant d'avoir accès à l'éducation, aux soins de santé, à l'eau potable et aux installations sanitaires.

Tout à fait d'accord	1
D'accord	2
Ni d'accord ni pas d'accord	3
Pas d'accord	4
Pas du tout d'accord	5
Je ne sais pas	99

**Q18D**

Dans quelle mesure êtes-vous en accord ou en désaccord avec les affirmations suivantes à propos de l'aide fournie par le Canada aux pays en voie de développement?

L'aide internationale améliore la croissance économique dans des pays en voie de développement.

Tout à fait d'accord	1
D'accord	2
Ni d'accord ni pas d'accord	3
Pas d'accord	4
Pas du tout d'accord	5
Je ne sais pas	99

**Q19A**

Dans quelle mesure êtes-vous en accord ou en désaccord avec les affirmations suivantes relatives à l'aide fournie par le gouvernement du Canada aux pays en développement?

La majorité de l'aide internationale ne parvient pas aux bons destinataires.

Tout à fait d'accord	1
D'accord	2
Ni d'accord ni pas d'accord	3
Pas d'accord	4
Pas du tout d'accord	5
Je ne sais pas	99

**Q19B**

Dans quelle mesure êtes-vous en accord ou en désaccord avec les affirmations suivantes relatives à l'aide fournie par le gouvernement du Canada aux pays en développement?

Une grande partie de l'aide internationale du Canada finit dans les poches de responsables politiques corrompus des pays qui la reçoivent.

Tout à fait d'accord	1
D'accord	2
Ni d'accord ni pas d'accord	3
Pas d'accord	4
Pas du tout d'accord	5

Je ne sais pas

99

### Q19C

Dans quelle mesure êtes-vous en accord ou en désaccord avec les affirmations suivantes relatives à l'aide fournie par le gouvernement du Canada aux pays en développement?

La majorité de l'aide internationale sert à financer des programmes qui ne contribuent pas à réduire la pauvreté.

Tout à fait d'accord	1
D'accord	2
Ni d'accord ni pas d'accord	3
Pas d'accord	4
Pas du tout d'accord	5
Je ne sais pas	99

### Q19D

Dans quelle mesure êtes-vous en accord ou en désaccord avec les affirmations suivantes relatives à l'aide fournie par le gouvernement du Canada aux pays en développement?

Le Canada ne peut pas se permettre d'avoir des programmes d'aide internationale.

Tout à fait d'accord	1
D'accord	2
Ni d'accord ni pas d'accord	3
Pas d'accord	4
Pas du tout d'accord	5
Je ne sais pas	99

### Q20

Veillez indiquer laquelle des affirmations suivantes se rapproche le plus de votre opinion à l'aide d'une échelle de 0 à 10 où 0 signifie que « l'aide internationale rend les pays trop dépendants de la charité publique » et 10 signifie que « l'aide internationale aide les pays à devenir autosuffisants ».

0 – L'aide internationale rend les pays trop dépendants de la charité publique.

1	2
2	3
3	4
4	5
5	6
6	7
7	8
8	9
9	10
10 – L'aide internationale aide les pays à devenir autosuffisants	11
Je ne sais pas	99

**Q21A**

Dans quelle mesure êtes-vous en accord ou en désaccord avec les affirmations suivantes?

Les pays comme le Canada devraient participer davantage à l'aide internationale, car c'est moralement la bonne chose à faire.

Tout à fait d'accord	1
D'accord	2
Ni d'accord ni pas d'accord	3
Pas d'accord	4
Pas du tout d'accord	5
Je ne sais pas	99

**Q21B**

Dans quelle mesure êtes-vous en accord ou en désaccord avec les affirmations suivantes?

Je me sentirais très coupable si j'ignorais les besoins des gens pauvres dans les pays en voie de développement.

Tout à fait d'accord	1
D'accord	2
Ni d'accord ni pas d'accord	3
Pas d'accord	4
Pas du tout d'accord	5
Je ne sais pas	99

**Q21C**

Dans quelle mesure êtes-vous en accord ou en désaccord avec les affirmations suivantes?

Aider les personnes dans le besoin est la bonne chose à faire.

Tout à fait d'accord	1
D'accord	2
Ni d'accord ni pas d'accord	3
Pas d'accord	4
Pas du tout d'accord	5
Je ne sais pas	99

**Q21D**

Dans quelle mesure êtes-vous en accord ou en désaccord avec les affirmations suivantes?

Toutes les personnes dans le monde devraient être traitées de façon équitable.

Tout à fait d'accord	1
D'accord	2
Ni d'accord ni pas d'accord	3
Pas d'accord	4
Pas du tout d'accord	5
Je ne sais pas	99

**Q22**

Sur une échelle de 0 à 10, où 0 signifie « Aucune influence » et 10 « Une très grande influence », quelle influence pensez-vous avoir sur la politique et les affaires publiques, le cas échéant?

0 – Aucune influence sur la politique et les affaires publiques	1
1	2
2	3
3	4
4	5
5	6
6	7
7	8
8	9
9	10
10 – Une très grande influence sur la politique et les affaires publiques	11
Je ne sais pas	99

**Q23**

Laquelle des affirmations suivantes reflète le mieux votre opinion concernant la manière de garantir la sécurité et la prospérité du Canada? Veuillez répondre en utilisant une échelle de 0 à 10 où 0 signifie « Il est préférable de garantir la sécurité et la prospérité du Canada par nous-mêmes » et 10 « Il est préférable de collaborer avec d'autres pays pour garantir la sécurité et la prospérité du Canada ».

0 – Il est préférable de garantir la sécurité et la prospérité du pays par nous-mêmes	1
1	2
2	3
3	4
4	5
5	6
6	7
7	8
8	9
9	10
10 – Il est préférable de collaborer avec d'autres pays pour garantir la sécurité et la prospérité du Canada	11
Je ne sais pas	99

**Q24**

Dans quelle mesure êtes-vous en accord ou en désaccord avec l'affirmation suivante. Le but de la démocratie est de trouver un compromis entre des points de vue divergents.

Tout à fait d'accord	1
D'accord	2
Ni d'accord ni en désaccord	3
Pas d'accord	4
Pas du tout d'accord	5

Je ne sais pas 99

### Q25

Laquelle des deux affirmations suivantes reflète le mieux votre opinion ?

Nos vies sont menacées par les terroristes, les criminels et les immigrants, et notre priorité devrait être de nous protéger. 1

Le monde est beau et grand, principalement constitué de bonnes personnes, et nous devons trouver un moyen de nous accepter les uns les autres et éviter de nous isoler. 2

Je ne sais pas 99

### Q26

Avez-vous déjà entendu parler des Objectifs de développement durable des Nations Unies ou lu quelque chose à ce sujet?

Oui, et je sais de quoi il s'agit 1

Oui, mais je ne sais pas vraiment de quoi il s'agit 2

Non 3

Je ne sais pas 99

### Q27

Pour la question suivante, veuillez penser au **monde dans son ensemble** et non à des pays en particulier. Certaines personnes disent qu'il faut faire un compromis entre deux priorités, d'une part soutenir la croissance économique pour répondre aux besoins des populations en matière d'alimentation, de logement et de soins de santé et d'autre part protéger l'environnement, le climat et la fertilité des sols. À l'aide d'une échelle de 0 à 10 où 0 signifie « Prioriser les besoins des populations en matière d'alimentation, de logement et de soins de santé » et 10 « Prioriser un environnement durable et le climat », veuillez indiquer l'énoncé qui reflète le mieux votre opinion.

0 – Prioriser les besoins des populations en matière d'alimentation, de logement et de soins de santé 1

1 2

2 3

3 4

4 5

5 6

6 7

7 8

8 9

9 10

10 – Prioriser un environnement durable et le climat 11

Je ne sais pas 99



**Q28**

Veillez indiquer dans quelle mesure vous êtes en accord ou en désaccord avec l'affirmation suivante.  
L'extrême pauvreté sera éradiquée dans le monde d'ici 2030.

Tout à fait d'accord	1
D'accord	2
Ni d'accord ni pas d'accord	3
Pas d'accord	4
Pas du tout d'accord	5
Je ne sais pas	99

**Q29**

Dans quelle mesure êtes-vous en accord ou en désaccord avec l'affirmation suivante.  
Les gens ont généralement ce qu'ils méritent.

Tout à fait d'accord	1
D'accord	2
Ni d'accord ni pas d'accord	3
Pas d'accord	4
Pas du tout d'accord	5
Je ne sais pas	99

**Q30A**

Veillez indiquer si vous êtes en accord ou en désaccord avec les affirmations suivantes :  
La situation des personnes vivant dans d'autres pays a une influence sur ma propre vie.

Tout à fait d'accord	1
D'accord	2
Ni d'accord ni en désaccord	3
Pas d'accord	4
Pas du tout d'accord	5
Je ne sais pas	99

**Q30B**

Veillez indiquer si vous êtes en accord ou en désaccord avec les affirmations suivantes :  
Il est de mon devoir de m'assurer que mes actions ne nuisent pas aux personnes vivant dans d'autres pays.

Tout à fait d'accord	1
D'accord	2
Ni d'accord ni en désaccord	3
Pas d'accord	4
Pas du tout d'accord	5
Je ne sais pas	99

### Q30C

Veillez indiquer si vous êtes en accord ou en désaccord avec les affirmations suivantes :  
J'aime visiter d'autres pays et découvrir d'autres cultures.

Tout à fait d'accord	1
D'accord	2
Ni d'accord ni en désaccord	3
Pas d'accord	4
Pas du tout d'accord	5
Je ne sais pas	99

### Q30D

Veillez indiquer si vous êtes en accord ou en désaccord avec les affirmations suivantes :  
J'ai très peu en commun avec les personnes qui vivent dans d'autres pays.

Tout à fait d'accord	1
D'accord	2
Ni d'accord ni en désaccord	3
Pas d'accord	4
Pas du tout d'accord	5
Je ne sais pas	99

### Q31A

Voici des énoncés sur le partenariat entre des entreprises du secteur privé et des organismes de bienfaisance. Veuillez indiquer dans quelle mesure vous êtes d'accord ou en désaccord avec chacune de ces affirmations.

Les organismes de bienfaisance qui travaillent en partenariat avec des entreprises du secteur privé sont dans une situation de compromis et sont moins dignes de confiance.

Tout à fait d'accord	1
D'accord	2
Ni d'accord ni en désaccord	3
Pas d'accord	4
Pas du tout d'accord	5
Je ne sais pas	99

### Q31B

Voici des énoncés sur le partenariat entre des entreprises du secteur privé et des organismes de bienfaisance. Veuillez indiquer dans quelle mesure vous êtes d'accord ou en désaccord avec chacune de ces affirmations.

Les entreprises du secteur privé qui travaillent en partenariat avec des organismes de bienfaisance tentent simplement de renforcer leur réputation et à accroître leur image de marque.

Tout à fait d'accord	1
D'accord	2
Ni d'accord ni en désaccord	3
Pas d'accord	4
Pas du tout d'accord	5

**Q31C**

Voici des énoncés sur le partenariat entre des entreprises du secteur privé et des organismes de bienfaisance. Veuillez indiquer dans quelle mesure vous êtes d'accord ou en désaccord avec chacune de ces affirmations.

Les partenariats avec des entreprises du secteur privé est un moyen intelligent pour les organismes de bienfaisance d'augmenter leurs ressources et de rehausser leur incidence.

Tout à fait d'accord	1
D'accord	2
Ni d'accord ni en désaccord	3
Pas d'accord	4
Pas du tout d'accord	5
Je ne sais pas	99

**Q31D**

Voici des énoncés sur le partenariat entre des entreprises du secteur privé et des organismes de bienfaisance. Veuillez indiquer dans quelle mesure vous êtes d'accord ou en désaccord avec chacune de ces affirmations.

Les partenariats avec les organismes de bienfaisance exploitent efficacement la force des entreprises pour atteindre des objectifs sociaux plus vastes.

Tout à fait d'accord	1
D'accord	2
Ni d'accord ni en désaccord	3
Pas d'accord	4
Pas du tout d'accord	5
Je ne sais pas	99

**Q34**

À quel point est-il important pour vous que les grandes ONG de développement international collaborent avec les ONG locales pour offrir des programmes d'aide et du financement?

Très important	1
Important	2
Ni important ni sans importance	3
Peu important	4
Pas du tout important	5
Je ne sais pas	99

**ROTQ35****Calculation, group selection**

Group 1	1
Group 2 (Q35A, Q35B)	2
Group 3 (Q35A, Q35B, Q35C, Q35D)	3
Group 4 (Q35A, Q35B, Q35E, Q35F)	4

### Q35A

Partout au monde, le niveau de richesse des gens varie considérablement : certaines personnes sont plus riches, d'autres sont plus pauvres.

L'échelle ci-dessous montre la position économique relative des gens dans l'ensemble de la planète, les personnes les plus pauvres se situant au niveau 1, les plus riches se trouvant au niveau 100.

n réfléchissant à l'année 2019, où croyez-vous que **vous** vous trouviez sur cette échelle en **2019**?

En regardant l'échelle ci-dessous, veuillez entrer n'importe quel nombre de 1 à 100 ci-dessous.

1

### Q35B

Maintenant, toujours selon vous, où croyez que **vous** vous situez sur cette échelle **aujourd'hui**?

En regardant l'échelle ci-dessous, veuillez entrer n'importe quel nombre de 1 à 100 ci-dessous.

1

### Q35BX

Vous affirmez qu'en **2019** vous étiez au niveau **Q35A**.

### Q35C

Ensuite, pensez à **un individu moyen de votre collectivité locale**. En réfléchissant à l'année 2019, où croyez-vous que **cette personne** se situait sur cette échelle en **2019**?

En regardant l'échelle ci-dessous, veuillez entrer n'importe quel nombre de 1 à 100 ci-dessous.

1

### Q35CX

Vous affirmez qu'en **2019** vous étiez au niveau **Q35A**.

### Q35D

Où croyez-vous que **cette personne** se situe sur cette échelle **aujourd'hui**?

En regardant l'échelle ci-dessous, veuillez entrer n'importe quel nombre de 1 à 100 ci-dessous.

1

### Q35DX

Vous affirmez qu'en **2019** vous étiez au niveau **Q35A**.

Vous affirmez qu'en **2022** vous étiez au niveau **Q35B**.

Vous affirmez qu'en **2019** l'individu moyen de votre collectivité était au niveau **Q35C**.

### Q35E

Ensuite, pensez à **un individu moyen d'un pays pauvre**. En réfléchissant à l'année 2019, où croyez-vous que **cette personne** se situait sur cette échelle en **2019**?

En regardant l'échelle ci-dessous, veuillez entrer n'importe quel nombre de 1 à 100 ci-dessous.

1

### Q35EX

Vous affirmez qu'en **2019** vous étiez au niveau **Q35A**.

### Q35F

Où croyez-vous que **cette personne** se situe sur cette échelle **aujourd'hui**?

En regardant l'échelle ci-dessous, veuillez entrer n'importe quel nombre de 1 à 100 ci-dessous.

1

### Q35FX

Vous affirmez qu'en **2019** vous étiez au niveau **Q35A**.

Vous affirmez qu'en **2022** vous étiez au niveau **Q35B**.

Vous affirmez qu'en **2019** l'individu moyen d'un pays pauvre était au niveau **Q35E**.

### Q35G

Imaginez qu'on vous donne mille dollars canadiens sans que vous vous y attendiez. Vous pouvez séparer de quelque façon que ce soit entre vous, des gens de votre communauté et des habitants de pays pauvres.

Malheureusement, cet argent n'est pas réel, mais faites vos choix comme s'il l'était.

Veuillez indiquer la quantité que vous donneriez ... (Assurez-vous que le montant total correspond à mille dollars canadiens)

#### Q35G1BOX

à vous et à votre ménage 1

#### Q35G2BOX

à des gens de votre collectivité 2

#### Q35G3BOX

à des habitants de pays pauvres 3

### QAGEX

Les questions suivantes seront utilisées à des fins statistiques uniquement. Quel âge avez-vous ?

Veuillez préciser : 77

Je préfère ne pas répondre 999

### QAGEY

#### *Hésitant, QAGEX*

Pourrions-nous vous situer dans l'un des groupes d'âges suivants?

18-24 ans 1

25-34 ans 2

35-44 ans 3

45-54 ans 4

55-64 ans	5
65 ans ou plus	6
Je préfère ne pas répondre	99

### **QSEX**

Êtes-vous...?	
Homme	1
Femme	2
Préfère s'identifier :	77
Je préfère ne pas répondre	99

### **QPROV**

Dans quelle province ou quel territoire habitez-vous?	
Colombie-Britannique	1
Alberta	2
Saskatchewan	3
Manitoba	4
Ontario	5
Québec	6
Nouveau-Brunswick	7
Nouvelle-Écosse	8
Île-du-Prince-Édouard	9
Terre-Neuve-et-Labrador	10
Yukon	11
Territoire du Nord-Ouest	12
Nunavut	13
Je préfère ne pas répondre	99

### **QEDUC**

Quel est le plus haut niveau d'études que vous avez atteint?	
Moins d'un diplôme d'études secondaires ou équivalent	1
Diplôme d'études secondaires ou équivalent	2
Certificat ou diplôme d'apprenti ou autre certificat ou diplôme d'une école de métier	3
Certificat ou diplôme d'un collège, d'un cégep ou d'un autre établissement non universitaire	4
Certificat ou diplôme universitaire inférieur à un baccalauréat	5
Baccalauréat	6
Diplôme de deuxième ou de troisième cycle d'études universitaires ou plus	7
Je préfère ne pas répondre	99

### **QHINCOME**

Quel est le revenu brut de <hover="Le revenu brut du ménage est le revenu combiné de tous les salariés d'un ménage provenant de toutes les sources, y compris les salaires, les traitements ou les loyers et avant les déductions fiscales.">votre ménage> ?

Moins de 20 000 \$CA	1
20 000 \$CA à moins de 40 000 \$CA	2
40 000 \$CA à moins de 60 000 \$CA	3
60 000 \$CA à moins de 80 000 \$CA	4
80 000 \$CA à moins de 100 000 \$CA	5
100 000 \$CA à moins de 150 000 \$CA	6
150 000 \$CA et plus	7
Je préfère ne pas répondre	99

### QETHN [1,14]

Les personnes vivant au Canada proviennent de nombreux milieux ou pays ethnoculturels différents. Vous considérez-vous comme :

Arabe	1
Amérique latine	2
Blanc	3
Noir(e)	4
Asiatique du Sud-Est (p.ex., Vietnamien, Cambodgien, Laotien, Thaï)	5
Asiatique de l'Ouest (p. ex., Iranien, Afghan)	6
Asiatique du Sud (p. ex., Indien de l'Est, Pakistanais, Sri Lankais)	7
Philippin	8
Chinois	9
Japonais	10
Coréen	11
Autochtone (p. ex., Ojibway, Iroquois, Cri)	12
Autre (Veuillez préciser) :	77
Aucun de ce qui précède	98
Préfère ne pas répondre	99

### THNK

Le sondage est maintenant terminé. Au nom du gouvernement du Canada, nous vous remercions d'avoir pris le temps de nous fournir vos commentaires. Nous l'apprécions énormément.

## C. TABLEAUX DÉTAILLÉS

Dans la liste des enjeux ci-dessous, quels sont les trois principaux enjeux qui vous préoccupent personnellement?													
Q1	Total	Âge				Région						Genre	
		18-34	35-54	55-64	65 et +	C.-B.	AB	SK- MB	ON	QC	Atl.	Homme	Femme
Total pondéré :	3059	817	980	525	702	434	342	195	1172	689	209	1455	1526
Total :	3059	676	1112	559	677	417	336	199	1172	710	207	1452	1529
<b>Changements climatiques, environnement, biodiversité, pollution</b>	51 %	53 %	49 %	47 %	<b>55 %</b>	53 %	<b>40 %</b>	<b>41 %</b>	50 %	<b>57 %</b>	<b>57 %</b>	<b>46 %</b>	<b>57 %</b>
				-	+++		----	---		++++	++	----	++++
<b>Inégalités entre les riches et les pauvres</b>	41 %	<b>47 %</b>	43 %	<b>36 %</b>	<b>37 %</b>	45 %	40 %	42 %	<b>44 %</b>	<b>36 %</b>	41 %	<b>39 %</b>	43 %
		++++		---	---	+			++	----		--	+
<b>Populisme, nationalisme, extrémisme politique</b>	33 %	<b>25 %</b>	34 %	36 %	<b>40 %</b>	32 %	<b>40 %</b>	30 %	34 %	<b>30 %</b>	33 %	<b>36 %</b>	<b>30 %</b>
		----		+	++++		+++			--		++++	----
<b>Nouvelles technologies, robotisation, intelligence artificielle</b>	12 %	<b>15 %</b>	13 %	10 %	<b>6 %</b>	13 %	13 %	13 %	12 %	10 %	<b>6 %</b>	<b>14 %</b>	<b>8 %</b>
		+++			----						--	++++	----
<b>Immigration, flux migratoires, réfugiés</b>	16 %	15 %	17 %	14 %	17 %	<b>13 %</b>	17 %	14 %	18 %	17 %	12 %	<b>20 %</b>	<b>12 %</b>
						--			+			++++	----
<b>Guerres, conflits, terrorisme</b>	29 %	<b>23 %</b>	<b>26 %</b>	<b>33 %</b>	<b>37 %</b>	26 %	24 %	32 %	<b>26 %</b>	<b>38 %</b>	25 %	<b>31 %</b>	28 %
		----	---	++	++++		-		---	++++		++	-
<b>Éducation, soins de santé, eau potable et faim dans les pays en voie de développement</b>	27 %	<b>32 %</b>	<b>24 %</b>	28 %	27 %	27 %	24 %	28 %	<b>23 %</b>	<b>37 %</b>	28 %	<b>20 %</b>	<b>35 %</b>
		+++	---						----	++++		----	++++
<b>Crises économiques, sécurité de l'emploi, salaires</b>	46 %	<b>54 %</b>	<b>52 %</b>	43 %	<b>30 %</b>	44 %	<b>56 %</b>	<b>53 %</b>	47 %	<b>38 %</b>	47 %	48 %	<b>44 %</b>
		++++	++++	-	----		++++	++		----		+	--
<b>Fausse nouvelles, désinformation</b>	31 %	<b>25 %</b>	32 %	<b>36 %</b>	34 %	33 %	35 %	35 %	<b>33 %</b>	<b>23 %</b>	31 %	<b>35 %</b>	<b>28 %</b>
		----		+++					++	----		++++	----
<b>Grandes pandémies et maladies à l'échelle mondiale</b>	14 %	<b>11 %</b>	<b>12 %</b>	<b>17 %</b>	<b>18 %</b>	14 %	12 %	12 %	13 %	15 %	17 %	<b>12 %</b>	<b>16 %</b>
		---	--	++	++++							--	+++
Chi2 :	-	99,9				99,9						99,9	



**Dans la liste des enjeux ci-dessous, quels sont les trois principaux enjeux qui vous préoccupent personnellement?**

	Total	Niveau de scolarité			Revenu			
		ES	Coll.	Univ.	<40	40 à 80 ans	80 à 150 ans	150 et +
Q1								
Total pondéré :	3059	650	861	1483	485	737	949	538
Total :	3059	612	873	1511	454	725	967	569
<b>Changements climatiques, environnement, biodiversité, pollution</b>	51 %	<b>42 %</b> ----	<b>44 %</b> ----	<b>59 %</b> ++++	48 %	50 %	<b>54 %</b> ++	53 %
<b>Inégalités entre les riches et les pauvres</b>	41 %	39 %	39 %	<b>43 %</b> ++	<b>46 %</b> ++	43 %	43 %	<b>36 %</b> --
<b>Populisme, nationalisme, extrémisme politique</b>	33 %	<b>30 %</b> --	<b>29 %</b> ---	<b>37 %</b> ++++	<b>28 %</b> --	31 %	35 %	<b>40 %</b> ++++
<b>Nouvelles technologies, robotisation, intelligence artificielle</b>	12 %	11 %	<b>15 %</b> ++++	<b>10 %</b> --	10 %	12 %	12 %	13 %
<b>Immigration, flux migratoires, réfugiés</b>	16 %	17 %	17 %	15 %	13 % -	17 %	16 %	17 %
<b>Guerres, conflits, terrorisme</b>	29 %	<b>34 %</b> +++	29 %	<b>27 %</b> --	28 %	29 %	28 %	28 %
<b>Éducation, soins de santé, eau potable et faim dans les pays en voie de développement</b>	27 %	27 %	28 %	27 %	<b>31 %</b> ++	30 % +	28 %	<b>19 %</b> ---
<b>Crises économiques, sécurité de l'emploi, salaires</b>	46 %	47 %	<b>50 %</b> +++	<b>43 %</b> ----	45 %	45 %	45 %	49 % +
<b>Fausse nouvelles, désinformation</b>	31 %	<b>35 %</b> ++	<b>37 %</b> ++++	<b>27 %</b> ----	33 %	30 %	<b>29 %</b> --	34 %
<b>Grandes pandémies et maladies à l'échelle mondiale</b>	14 %	<b>18 %</b> ++++	13 %	<b>12 %</b> --	17 % +	14 %	12 %	<b>11 %</b> --
Chi2 :	-	99,9			99,9			

<b>Tout bien considéré, pensez-vous que le monde s'améliore ou empire, ou qu'il n'y a pas de changement?</b>													
	Total	Âge				Région						Genre	
		18-34	35-54	55-64	65 et +	C.-B.	AB	SK- MB	ON	QC	Atl.	Homme	Femme
Q2													
Total pondéré :	3059	817	980	525	702	434	342	195	1172	689	209	1455	1526
Total :	3059	676	1112	559	677	417	336	199	1172	710	207	1452	1529
<b>S'améliore</b>	9 %	<b>11 %</b> ++	10 %	7 %	<b>5 %</b> ----	11 % +	7 %	10 %	8 %	9 %	6 %	<b>11 %</b> ++++	<b>6 %</b> ----
<b>Empire</b>	76 %	<b>73 %</b> ---	76 %	79 % +	<b>79 %</b> ++	76 %	<b>83 %</b> +++	79 %	77 %	<b>72 %</b> ---	77 %	<b>74 %</b> ---	<b>79 %</b> +++
<b>Pas de changement</b>	11 %	12 %	11 %	9 %	12 %	11 %	<b>6 %</b> ----	<b>6 %</b> ---	12 %	<b>14 %</b> +++	13 %	<b>12 %</b> ++	<b>10 %</b> --
<b>Je ne sais pas</b>	4 %	5 %	3 %	4 %	3 %	2 %	4 %	6 %	4 %	4 %	4 %	3 %	5 %
Chi2 :	-	99				99,9						99,9	

Tout bien considéré, pensez-vous que le monde s'améliore ou empire, ou qu'il n'y a pas de changement?								
	Total	Niveau de scolarité			Revenu			
		ES	Coll.	Univ.	<40	40 à 80 ans	80 à 150 ans	150 et +
Q2								
Total pondéré :	3059	650	861	1483	485	737	949	538
Total :	3059	612	873	1511	454	725	967	569
<b>s'améliore</b>	9 %	9 %	8 %	9 %	7 %	8 %	9 %	<b>14 %</b> ++++
<b>s'aggrave</b>	76 %	77 %	78 %	75 %	<b>80 %</b> ++	76 %	75 %	75 %
<b>Pas de changement</b>	11 %	11 %	12 %	11 %	9 %	12 %	13 %	9 %
<b>Je ne sais pas</b>	4 %	3 %	2 %	4 %	4 %	3 %	4 %	2 %
Chi2 :	-	-			99,9			

**À quel point êtes-vous d'accord ou en désaccord avec les énoncés suivants? Ce qui se passe dans les pays en développement touche rarement les gens comme moi qui vivent au Canada.**

	Total	Âge				Région						Genre	
		18-34	35-54	55-64	65 et +	C.-B.	AB	SK- MB	ON	QC	Atl.	Homme	Femme
Q3													
Total pondéré :	3059	817	980	525	702	434	342	195	1172	689	209	1455	1526
Total :	3059	676	1112	559	677	417	336	199	1172	710	207	1452	1529
<b>D'accord (1-2)</b>	17 %	<b>24 %</b> ++++	17 %	17 %	<b>12 %</b> ----	19 %	16 %	17 %	17 %	19 %	14 %	<b>22 %</b> ++++	<b>13 %</b> ----
<b>Ni l'un ni l'autre (3)</b>	16 %	<b>19 %</b> +++	16 %	15 %	<b>12 %</b> ----	18 %	17 %	17 %	14 %	16 %	13 %	16 %	15 %
<b>En désaccord (4-5)</b>	65 %	<b>55 %</b> ----	67 %	66 %	<b>75 %</b> ++++	62 %	66 %	64 %	67 %	63 %	<b>73 %</b> ++	<b>61 %</b> ----	<b>69 %</b> ++++
<b>Tout à fait d'accord</b>	4 %	5 %	4 %	2 %	1 %	4 %	3 %	4 %	3 %	5 %	4 %	5 %	2 %
<b>D'accord</b>	14 %	18 %	12 %	14 %	11 %	15 %	13 %	13 %	15 %	14 %	10 %	17 %	11 %
<b>Ni d'accord ni en désaccord</b>	16 %	19 %	16 %	15 %	12 %	18 %	17 %	17 %	14 %	16 %	13 %	16 %	15 %
<b>En désaccord</b>	41 %	36 %	43 %	43 %	45 %	38 %	42 %	40 %	44 %	37 %	47 %	40 %	43 %
<b>Fortement en désaccord</b>	24 %	19 %	24 %	24 %	30 %	24 %	24 %	24 %	22 %	26 %	26 %	21 %	27 %
<b>Je ne sais pas</b>	1 %	3 %	1 %	2 %	1 %	1 %	1 %	2 %	2 %	2 %	1 %	1 %	2 %
Chi2 :	-	99,9				-						99,9	
Moyenne :	3,69	<b>3,46</b>	3,71	3,72	<b>3,93</b>	3,64	3,72	3,68	3,71	3,68	3,82	<b>3,57</b>	<b>3,82</b>
Écart-type :	1,10	1,16	1,09	1,06	0,98	1,13	1,07	1,12	1,06	1,15	1,05	1,15	1,02
Test de Student :	*	99,9	-	-	99,9	-	-	-	-	-	90	99,9	99,9

<b>À quel point êtes-vous d'accord ou en désaccord avec les énoncés suivants? Ce qui se passe dans les pays en développement touche rarement les gens comme moi qui vivent au Canada.</b>								
	Total	Niveau de scolarité			Revenu			
		ES	Coll.	Univ.	<40	40 à 80 ans	80 à 150 ans	150 et +
Q3								
Total pondéré :	3059	650	861	1483	485	737	949	538
Total :	3059	612	873	1511	454	725	967	569
<b>D'accord (1-2)</b>	17 %	19 %	19 %	<b>16 %</b> --	18 %	18 %	17 %	19 %
<b>Ni l'un ni l'autre (3)</b>	16 %	<b>19 %</b> ++	17 %	<b>13 %</b> ----	<b>19 %</b> ++	14 %	16 %	14 %
<b>En désaccord (4-5)</b>	65 %	<b>59 %</b> ----	63 %	<b>71 %</b> ++++	<b>61 %</b> --	66 %	67 %	67 %
<b>Tout à fait d'accord</b>	4 %	5 %	3 %	3 %	5 %	4 %	3 %	3 %
<b>D'accord</b>	14 %	15 %	15 %	13 %	13 %	14 %	14 %	16 %
<b>Ni d'accord ni en désaccord</b>	16 %	19 %	17 %	13 %	19 %	14 %	16 %	14 %
<b>En désaccord</b>	41 %	38 %	41 %	43 %	38 %	40 %	42 %	45 %
<b>Fortement en désaccord</b>	24 %	20 %	21 %	28 %	23 %	27 %	24 %	22 %
<b>Je ne sais pas</b>	1 %	3 %	2 %	0 %	2 %	2 %	1 %	0 %
Chi2 :	-	99,9			-			
Moyenne :	3,69	<b>3,56</b>	<b>3,63</b>	<b>3,80</b>	3,64	3,73	3,72	3,68
Écart-type :	1,10	1,12	1,09	1,07	1,13	1,13	1,08	1,08
T de l'étudiant(e) :	*	99	95	99,9	-	-	-	-

**En ce qui concerne la pauvreté et le développement dans le monde, avez-vous fait don d'argent à une ONG ou à une association caritative internationale qui travaille dans ce domaine au cours des douze derniers mois?**

Q4	Total	Âge				Région						Genre	
		18-34	35-54	55-64	65 et +	C.-B.	AB	SK- MB	ON	QC	Atl.	Homme	Femme
Total pondéré :	3059	817	980	525	702	434	342	195	1172	689	209	1455	1526
Total :	3059	676	1112	559	677	417	336	199	1172	710	207	1452	1529
<b>Oui</b>	32 %	<b>24 %</b> ----	31 %	31 %	<b>42 %</b> ++++	<b>36 %</b> ++	30 %	31 %	32 %	29 %	31 %	<b>27 %</b> ----	<b>36 %</b> ++++
<b>Non</b>	65 %	<b>70 %</b> +++	67 %	66 %	<b>57 %</b> ----	62 %	69 %	68 %	64 %	68 %	64 %	<b>71 %</b> ++++	<b>60 %</b> ----
<b>Je ne sais pas</b>	3 %	6 %	2 %	3 %	1 %	2 %	1 %	2 %	4 %	4 %	5 %	3 %	4 %
Chi2 :	-	99,9				-						99,9	

**En ce qui concerne la pauvreté et le développement dans le monde, avez-vous fait don d'argent à une ONG ou à une association caritative internationale qui travaille dans ce domaine au cours des douze derniers mois?**

	Total	Niveau de scolarité			Revenu			
		ES	Coll.	Univ.	<40	40 à 80 ans	80 à 150 ans	150 et +
Q4								
Total pondéré :	3059	650	861	1483	485	737	949	538
Total :	3059	612	873	1511	454	725	967	569
<b>Oui</b>	32 %	<b>23 %</b> ----	<b>26 %</b> ----	<b>40 %</b> ++++	<b>22 %</b> ----	31 %	<b>35 %</b> ++	<b>36 %</b> ++
<b>Non</b>	65 %	<b>72 %</b> ++++	<b>71 %</b> ++++	<b>58 %</b> ----	<b>75 %</b> ++++	66 %	63 %	63 %
<b>Je ne sais pas</b>	3 %	5 %	3 %	2 %	4 %	3 %	2 %	2 %
Chi2 :	-	99,9			99,9			

Lequel des énoncés suivants décrit le mieux votre sentiment vis-à-vis de la pauvreté dans les pays en voie de développement?													
	Total	Âge				Région						Genre	
		18-34	35-54	55-64	65 et +	C.-B.	AB	SK- MB	ON	QC	Atl.	Homme	Femme
Q5													
Total pondéré :	3059	817	980	525	702	434	342	195	1172	689	209	1455	1526
Total :	3059	676	1112	559	677	417	336	199	1172	710	207	1452	1529
<b>Assez (1-2)</b>	62 %	60 %	<b>59 %</b>	64 %	<b>71 %</b>	64 %	<b>57 %</b>	61 %	62 %	64 %	<b>69 %</b>	<b>54 %</b>	<b>70 %</b>
		-	---		++++		--				++	----	++++
<b>Ni l'un ni l'autre (3)</b>	25 %	26 %	27 %	<b>21 %</b>	23 %	24 %	28 %	22 %	26 %	24 %	<b>19 %</b>	<b>28 %</b>	<b>22 %</b>
			+	--							--	++++	----
<b>Pas du tout (4-5)</b>	12 %	13 %	<b>14 %</b>	13 %	<b>6 %</b>	12 %	14 %	15 %	11 %	11 %	10 %	<b>17 %</b>	<b>6 %</b>
			+++		----							++++	----
<b>Très préoccupé(e)</b>	19 %	17 %	17 %	19 %	25 %	24 %	17 %	22 %	19 %	17 %	22 %	14 %	24 %
<b>Plutôt préoccupé(e)</b>	43 %	43 %	42 %	45 %	46 %	40 %	41 %	39 %	43 %	47 %	47 %	40 %	46 %
<b>Pas d'opinion tranchée</b>	25 %	26 %	27 %	21 %	23 %	24 %	28 %	22 %	26 %	24 %	19 %	28 %	22 %
<b>Pas très préoccupé(e)</b>	8 %	10 %	8 %	9 %	5 %	7 %	8 %	10 %	7 %	9 %	5 %	11 %	5 %
<b>Pas du tout préoccupé(e)</b>	4 %	3 %	6 %	4 %	1 %	5 %	5 %	5 %	4 %	2 %	5 %	6 %	1 %
<b>Je ne sais pas</b>	1 %	2 %	1 %	1 %	1 %	0 %	1 %	2 %	1 %	1 %	2 %	1 %	2 %
Chi2 :	-	99,9				-						99,9	
Moyenne :	2,33	2,38	<b>2,44</b>	2,33	<b>2,11</b>	2,28	<b>2,44</b>	2,36	2,33	2,32	2,23	<b>2,54</b>	<b>2,12</b>
Écart-type :	1,00	0,98	1,06	1,02	0,88	1,04	1,04	1,09	0,98	0,93	1,03	1,06	0,88
T de l'étudiant(e) :	*	-	99,9	-	99,9	-	95	-	-	-	-	99,9	99,9



**Lequel des énoncés suivants décrit le mieux votre sentiment vis-à-vis de la pauvreté dans les pays en voie de développement?**

	Total	Niveau de scolarité			Revenu			
		ES	Coll.	Univ.	<40	40 à 80 ans	80 à 150 ans	150 et +
Q5								
Total pondéré :	3059	650	861	1483	485	737	949	538
Total :	3059	612	873	1511	454	725	967	569
<b>Assez (1-2)</b>	62 %	59 % -	<b>54 %</b> ----	<b>69 %</b> ++++	66 % +	64 %	62 %	<b>59 %</b> --
<b>Ni l'un ni l'autre (3)</b>	25 %	<b>28 %</b> ++	<b>31 %</b> ++++	<b>20 %</b> ----	22 % -	25 %	26 %	26 %
<b>Pas du tout (4-5)</b>	12 %	11 %	<b>14 %</b> ++	<b>10 %</b> --	10 %	10 %	11 %	<b>15 %</b> +++
<b>Très préoccupé(e)</b>	19 %	19 %	15 %	22 %	25 %	20 %	18 %	16 %
<b>Plutôt préoccupé(e)</b>	43 %	41 %	39 %	47 %	41 %	44 %	44 %	43 %
<b>Pas d'opinion tranchée</b>	25 %	28 %	31 %	20 %	22 %	25 %	26 %	26 %
<b>Pas très préoccupé(e)</b>	8 %	7 %	8 %	8 %	7 %	7 %	7 %	10 %
<b>Pas du tout préoccupé(e)</b>	4 %	4 %	6 %	2 %	4 %	3 %	4 %	5 %
<b>Je ne sais pas</b>	1 %	2 %	1 %	1 %	2 %	1 %	1 %	0 %
Chi2 :	-	99,9			95			
Moyenne :	2,33	2,37	<b>2,50</b>	<b>2,21</b>	<b>2,22</b>	2,29	2,36	<b>2,46</b>
Écart-type :	1,00	1,01	1,03	0,96	1,02	0,97	1,00	1,03
Test de Student :	*	-	99,9	99,9	99	-	-	99

**Concernant l'aide internationale accordée aux pays en voie de développement, sur une échelle de 0 à 10, veuillez indiquer dans quelle mesure vous pensez que le gouvernement du Canada devrait contribuer à l'aide internationale, où 0 signifie que le Canada « ne devrait pas du tout contribuer et 10 signifie que le Canada « devrait contribuer très généreusement ».**

	Total	Âge				Région						Genre	
		18-34	35-54	55-64	65 et +	C.-B.	AB	SK- MB	ON	QC	Atl.	Homme	Femme
Q6													
Total pondéré :	3059	817	980	525	702	434	342	195	1172	689	209	1455	1526
Total :	3059	676	1112	559	677	417	336	199	1172	710	207	1452	1529
<b>Pas d'aide (0-4)</b>	28 %	29 %	<b>33 %</b> ++++	30 %	<b>18 %</b> ----	27 %	<b>39 %</b> ++++	<b>37 %</b> +++	<b>31 %</b> ++	<b>17 %</b> ----	30 %	<b>35 %</b> ++++	<b>21 %</b> ----
<b>Neutre (5)</b>	16 %	<b>13 %</b> --	17 %	18 %	17 %	19 %	15 %	17 %	15 %	16 %	18 %	16 %	16 %
<b>Aide généreuse (6-10)</b>	54 %	54 %	<b>49 %</b> ----	51 %	<b>64 %</b> ++++	53 %	<b>46 %</b> ---	<b>43 %</b> ---	52 %	<b>65 %</b> ++++	52 %	<b>48 %</b> ----	<b>60 %</b> ++++
<b>0 - Ne devrait rien donner du tout</b>	6 %	6 %	8 %	5 %	3 %	6 %	11 %	9 %	5 %	3 %	5 %	8 %	3 %
<b>1</b>	4 %	4 %	5 %	4 %	3 %	4 %	4 %	5 %	6 %	2 %	3 %	6 %	2 %
<b>2</b>	6 %	7 %	8 %	7 %	4 %	6 %	10 %	8 %	7 %	4 %	5 %	8 %	5 %
<b>3</b>	7 %	7 %	8 %	8 %	5 %	7 %	9 %	11 %	7 %	5 %	8 %	7 %	7 %
<b>4</b>	5 %	6 %	5 %	6 %	4 %	4 %	4 %	5 %	6 %	3 %	9 %	5 %	5 %
<b>5</b>	16 %	13 %	17 %	18 %	17 %	19 %	15 %	17 %	15 %	16 %	18 %	16 %	16 %
<b>6</b>	11 %	14 %	9 %	9 %	12 %	10 %	12 %	4 %	10 %	14 %	11 %	10 %	12 %
<b>7</b>	15 %	18 %	15 %	16 %	14 %	15 %	16 %	12 %	16 %	18 %	12 %	14 %	18 %
<b>8</b>	12 %	12 %	10 %	12 %	16 %	11 %	9 %	12 %	12 %	15 %	12 %	11 %	13 %
<b>9</b>	5 %	3 %	4 %	5 %	8 %	5 %	1 %	3 %	4 %	6 %	7 %	4 %	5 %
<b>10 - Devrait donner des aides très généreuses</b>	11 %	7 %	11 %	10 %	15 %	12 %	8 %	11 %	10 %	13 %	10 %	9 %	12 %
<b>Je ne sais pas</b>	2 %	3 %	2 %	2 %	1 %	1 %	1 %	3 %	2 %	3 %	1 %	1 %	2 %
Chi2 :	-	99,9				99,9						99,9	
Moyenne :	5,67	5,52	<b>5,40</b>	5,58	<b>6,45</b>	5,72	<b>4,90</b>	<b>5,20</b>	5,57	<b>6,39</b>	5,74	<b>5,25</b>	<b>6,15</b>
Écart-type :	2,83	2,71	2,96	2,79	2,60	2,83	2,90	3,06	2,85	2,50	2,73	2,95	2,58
Test de Student :	*	90	99,9	-	99,9	-	99,9	95	-	99,9	-	99,9	99,9

**Concernant l'aide internationale accordée aux pays en voie de développement, sur une échelle de 0 à 10, veuillez indiquer dans quelle mesure vous pensez que le gouvernement du Canada devrait contribuer à l'aide internationale, où 0 signifie que le Canada « ne devrait pas du tout contribuer et 10 signifie que le Canada « devrait contribuer très généreusement ».**

	Total	Niveau de scolarité			Revenu			
		ES	Coll.	Univ.	<40	40 à 80 ans	80 à 150 ans	150 et +
Q6								
Total pondéré :	3059	650	861	1483	485	737	949	538
Total :	3059	612	873	1511	454	725	967	569
<b>Pas d'aide (0-4)</b>	28 %	<b>32 %</b> ++	<b>35 %</b> ++++	<b>22 %</b> ----	28 %	26 %	27 %	31 %
<b>Neutre (5)</b>	16 %	<b>21 %</b> ++++	18 % +	<b>12 %</b> ----	18 %	16 %	16 %	<b>11 %</b> ----
<b>Aide généreuse (6-10)</b>	54 %	<b>46 %</b> ----	<b>45 %</b> ----	<b>64 %</b> ++++	52 %	56 %	55 %	57 % +
<b>0 - Ne devrait rien donner du tout</b>	6 %	8 %	6 %	5 %	7 %	4 %	6 %	7 %
<b>1</b>	4 %	4 %	7 %	3 %	3 %	5 %	3 %	6 %
<b>2</b>	6 %	7 %	8 %	5 %	6 %	6 %	6 %	6 %
<b>3</b>	7 %	8 %	8 %	6 %	7 %	6 %	8 %	7 %
<b>4</b>	5 %	5 %	7 %	4 %	4 %	5 %	4 %	6 %
<b>5</b>	16 %	21 %	18 %	12 %	18 %	16 %	16 %	11 %
<b>6</b>	11 %	11 %	11 %	11 %	13 %	10 %	11 %	9 %
<b>7</b>	15 %	14 %	14 %	17 %	12 %	16 %	16 %	19 %
<b>8</b>	12 %	10 %	9 %	15 %	11 %	13 %	12 %	14 %
<b>9</b>	5 %	3 %	3 %	6 %	3 %	5 %	5 %	4 %
<b>10 - Devrait donner des aides très généreuses</b>	11 %	8 %	8 %	14 %	12 %	12 %	10 %	11 %
<b>Je ne sais pas</b>	2 %	2 %	2 %	2 %	2 %	2 %	2 %	1 %
Chi2 :	-	99,9			95			
Moyenne :	5,67	<b>5,23</b>	<b>5,15</b>	<b>6,23</b>	5,62	<b>5,89</b>	5,74	5,67
Écart-type :	2,83	2,78	2,75	2,78	2,84	2,78	2,77	2,94
Test de Student :	*	99,9	99,9	99,9	-	95	-	-

**Sur les 628,9 milliards de dollars canadiens de son budget total pour l'exercice 2020-2021, le gouvernement du Canada a consacré environ 1,3 % (soit 8,2 milliards de dollars) à l'aide internationale pour les pays pauvres. Pensez-vous que le gouvernement devrait augmenter ou diminuer le budget qu'il consacre à l'aide internationale pour les pays pauvres?**

	Total	Âge				Région						Genre	
		18-34	35-54	55-64	65 et +	C.-B.	AB	SK- MB	ON	QC	Atl.	Homme	Femme
Q7													
Total pondéré :	3059	817	980	525	702	434	342	195	1172	689	209	1455	1526
Total :	3059	676	1112	559	677	417	336	199	1172	710	207	1452	1529
<b>Augmentation (1-2)</b>	33 %	31 %	<b>28 %</b>	31 %	<b>46 %</b>	35 %	<b>24 %</b>	30 %	<b>29 %</b>	<b>44 %</b>	33 %	<b>30 %</b>	<b>36 %</b>
		-	----		++++		----		----	++++		---	++++
<b>Reste la même (3)</b>	36 %	38 %	37 %	36 %	35 %	33 %	34 %	31 %	38 %	38 %	38 %	36 %	37 %
<b>Diminution (4-5)</b>	25 %	25 %	<b>29 %</b>	27 %	<b>16 %</b>	27 %	<b>37 %</b>	<b>32 %</b>	26 %	<b>13 %</b>	24 %	<b>30 %</b>	<b>20 %</b>
			++++		----		++++	++		----		++++	----
<b>Forte augmentation</b>	7 %	7 %	6 %	5 %	11 %	7 %	5 %	5 %	6 %	12 %	5 %	8 %	7 %
<b>Augmentation moyenne</b>	26 %	24 %	22 %	26 %	35 %	28 %	19 %	25 %	24 %	32 %	28 %	23 %	29 %
<b>Demeurer le même</b>	36 %	38 %	37 %	36 %	35 %	33 %	34 %	31 %	38 %	38 %	38 %	36 %	37 %
<b>Diminution moyenne</b>	11 %	12 %	11 %	13 %	8 %	14 %	14 %	14 %	12 %	7 %	10 %	12 %	11 %
<b>Forte diminution</b>	14 %	13 %	18 %	14 %	8 %	13 %	23 %	18 %	15 %	6 %	14 %	18 %	9 %
<b>Je ne sais pas</b>	6 %	7 %	6 %	6 %	4 %	4 %	4 %	7 %	7 %	5 %	5 %	4 %	7 %
Chi2 :	-	99,9				99,9						99,9	
Moyenne :	2,99	3,00	<b>3,14</b>	3,05	<b>2,67</b>	2,98	<b>3,33</b>	<b>3,16</b>	<b>3,07</b>	<b>2,61</b>	2,99	<b>3,10</b>	<b>2,84</b>
Écart-type :	1,13	1,11	1,17	1,10	1,05	1,14	1,19	1,19	1,12	1,01	1,10	1,19	1,04
Test de Student :	*	-	99,9	-	99,9	-	99,9	95	99	99,9	-	99,9	99,9

**Sur les 628,9 milliards de dollars canadiens de son budget total pour l'exercice 2020-2021, le gouvernement du Canada a consacré environ 1,3 % (soit 8,2 milliards de dollars) à l'aide internationale pour les pays pauvres. Pensez-vous que le gouvernement devrait augmenter ou diminuer le budget qu'il consacre à l'aide internationale pour les pays pauvres?**

	Total	Niveau de scolarité			Revenu			
		ES	Coll.	Univ.	<40	40 à 80 ans	80 à 150 ans	150 et +
Q7								
Total pondéré :	3059	650	861	1483	485	737	949	538
Total :	3059	612	873	1511	454	725	967	569
<b>Augmentation (1-2)</b>	33 %	<b>26 %</b> ----	<b>24 %</b> ----	<b>42 %</b> ++++	31 %	<b>37 %</b> ++	33 %	33 %
<b>Reste la même (3)</b>	36 %	37 %	39 % +	35 %	36 %	37 %	37 %	37 %
<b>Diminution (4-5)</b>	25 %	<b>31 %</b> ++++	<b>32 %</b> ++++	<b>18 %</b> ----	26 %	<b>21 %</b> ---	25 %	26 %
<b>Forte augmentation</b>	7 %	5 %	5 %	10 %	10 %	9 %	7 %	5 %
<b>Augmentation moyenne</b>	26 %	22 %	19 %	32 %	22 %	28 %	26 %	28 %
<b>Demeurer le même</b>	36 %	37 %	39 %	35 %	36 %	37 %	37 %	37 %
<b>Diminution moyenne</b>	11 %	14 %	14 %	8 %	12 %	9 %	12 %	12 %
<b>Forte diminution</b>	14 %	17 %	17 %	10 %	14 %	12 %	13 %	14 %
<b>Je ne sais pas</b>	6 %	6 %	5 %	5 %	6 %	6 %	5 %	4 %
Chi2 :	-	99,9			-			
Moyenne :	2,99	<b>3,18</b>	<b>3,21</b>	<b>2,75</b>	2,99	<b>2,87</b>	2,98	3,02
Écart-type :	1,13	1,12	1,12	1,09	1,17	1,12	1,13	1,09
Test de Student :	*	99,9	99,9	99,9	-	99	-	-

**Selon vous, quelle différence chacune des entités suivantes peut-elle faire dans la réduction de la pauvreté dans les pays en voie de développement, le cas échéant? Vous personnellement**

	Total	Âge				Région						Genre	
		18-34	35-54	55-64	65 et +	C.-B.	AB	SK- MB	ON	QC	Atl.	Homme	Femme
Q8A													
Total pondéré :	3059	817	980	525	702	434	342	195	1172	689	209	1455	1526
Total :	3059	676	1112	559	677	417	336	199	1172	710	207	1452	1529
<b>Aucune différence (0-4)</b>	75 %	75 %	<b>80 %</b> ++++	74 %	<b>69 %</b> ----	<b>80 %</b> +++	78 %	76 %	<b>77 %</b> ++	<b>68 %</b> ----	71 %	<b>80 %</b> ++++	<b>70 %</b> ----
<b>Différence moyenne (5)</b>	10 %	9 %	9 %	11 %	<b>14 %</b> ++++	9 %	8 %	10 %	10 %	11 %	13 %	9 %	<b>11 %</b> ++
<b>Grande différence (6-10)</b>	12 %	13 %	<b>10 %</b> ----	13 %	<b>15 %</b> ++	10 %	12 %	11 %	<b>10 %</b> ---	<b>18 %</b> ++++	15 %	<b>10 %</b> ----	<b>15 %</b> ++++
<b>0 – Ne peut rien changer</b>	27 %	24 %	30 %	30 %	25 %	28 %	32 %	30 %	29 %	25 %	17 %	34 %	21 %
<b>1</b>	19 %	18 %	21 %	16 %	18 %	22 %	20 %	16 %	19 %	15 %	21 %	19 %	19 %
<b>2</b>	13 %	13 %	13 %	15 %	11 %	11 %	13 %	14 %	14 %	13 %	11 %	13 %	13 %
<b>3</b>	10 %	11 %	10 %	9 %	9 %	10 %	8 %	10 %	10 %	10 %	12 %	9 %	10 %
<b>4</b>	6 %	9 %	6 %	4 %	6 %	9 %	5 %	6 %	6 %	6 %	9 %	5 %	7 %
<b>5</b>	10 %	9 %	9 %	11 %	14 %	9 %	8 %	10 %	10 %	11 %	13 %	9 %	11 %
<b>6</b>	5 %	6 %	4 %	6 %	6 %	5 %	4 %	6 %	5 %	7 %	7 %	4 %	7 %
<b>7</b>	3 %	3 %	2 %	3 %	4 %	2 %	5 %	1 %	2 %	5 %	2 %	3 %	4 %
<b>8</b>	2 %	1 %	1 %	3 %	2 %	1 %	2 %	1 %	1 %	2 %	1 %	1 %	2 %
<b>9</b>	1 %	0 %	0 %	1 %	1 %	1 %	0 %	1 %	0 %	1 %	1 %	1 %	1 %
<b>10 – Peut faire une grande différence</b>	2 %	2 %	2 %	0 %	2 %	2 %	1 %	1 %	1 %	2 %	3 %	1 %	2 %
<b>Je ne sais pas</b>	3 %	4 %	2 %	2 %	2 %	1 %	2 %	3 %	3 %	3 %	2 %	2 %	3 %
Chi2 :	-	99,9				99,9						99,9	
Moyenne :	2,45	2,54	<b>2,17</b>	2,43	<b>2,76</b>	2,30	<b>2,18</b>	2,30	<b>2,28</b>	<b>2,86</b>	<b>2,93</b>	<b>2,13</b>	<b>2,77</b>
Écart-type :	2,47	2,43	2,33	2,48	2,62	2,34	2,44	2,35	2,34	2,68	2,53	2,39	2,49
Test de Student :	*	-	99,9	-	99,9	-	95	-	99	99,9	99	99,9	99,9

Selon vous, quelle différence chacune des entités suivantes peut-elle faire dans la réduction de la pauvreté dans les pays en voie de développement, le cas échéant? Vous personnellement								
	Total	Niveau de scolarité			Revenu			
		ES	Coll.	Univ.	<40	40 à 80 ans	80 à 150 ans	150 et +
Q8A								
Total pondéré :	3059	650	861	1483	485	737	949	538
Total :	3059	612	873	1511	454	725	967	569
<b>Aucune différence (0-4)</b>	75 %	74 %	75 %	76 %	<b>70 %</b> ---	74 %	76 %	<b>82 %</b> ++++
<b>Différence moyenne (5)</b>	10 %	10 %	11 %	10 %	11 %	11 %	10 %	8 %
<b>Grande différence (6-10)</b>	12 %	13 %	<b>10 %</b> --	13 %	<b>16 %</b> ++	13 %	12 %	<b>9 %</b> ---
<b>0 – Ne peut rien changer</b>	27 %	33 %	30 %	23 %	28 %	26 %	28 %	27 %
<b>1</b>	19 %	15 %	18 %	21 %	18 %	17 %	18 %	23 %
<b>2</b>	13 %	10 %	12 %	15 %	10 %	12 %	15 %	15 %
<b>3</b>	10 %	9 %	10 %	10 %	7 %	10 %	10 %	11 %
<b>4</b>	6 %	7 %	5 %	7 %	6 %	9 %	5 %	6 %
<b>5</b>	10 %	10 %	11 %	10 %	11 %	11 %	10 %	8 %
<b>6</b>	5 %	5 %	5 %	6 %	6 %	5 %	6 %	4 %
<b>7</b>	3 %	4 %	3 %	3 %	3 %	3 %	3 %	2 %
<b>8</b>	2 %	1 %	1 %	2 %	2 %	3 %	1 %	1 %
<b>9</b>	1 %	1 %	0 %	1 %	1 %	1 %	0 %	1 %
<b>10 – Peut faire une grande différence</b>	2 %	2 %	1 %	2 %	4 %	2 %	1 %	1 %
<b>Je ne sais pas</b>	3 %	3 %	3 %	1 %	3 %	2 %	2 %	1 %
Chi2 :	-	-			99			
Moyenne :	2,45	2,43	<b>2,28</b>	<b>2,57</b>	<b>2,71</b>	<b>2,64</b>	2,36	<b>2,16</b>
Écart-type :	2,47	2,59	2,39	2,44	2,79	2,54	2,35	2,22
Test de Student :	*	-	95	99	95	95	-	99

**Selon vous, quelle différence chacune des entités suivantes peut-elle faire dans la réduction de la pauvreté dans les pays en voie de développement, le cas échéant? Le gouvernement du Canada**

	Total	Âge				Région						Genre	
		18-34	35-54	55-64	65 et +	C.-B.	AB	SK- MB	ON	QC	Atl.	Homme	Femme
Q8B													
Total pondéré :	3059	817	980	525	702	434	342	195	1172	689	209	1455	1526
Total :	3059	676	1112	559	677	417	336	199	1172	710	207	1452	1529
<b>Aucune différence (0-4)</b>	40 %	<b>34 %</b> ----	<b>46 %</b> +++++	<b>44 %</b> ++	<b>33 %</b> ----	44 % +	<b>49 %</b> +++++	42 %	42 % +	<b>29 %</b> ----	36 %	<b>47 %</b> +++++	<b>32 %</b> ----
<b>Différence moyenne (5)</b>	15 %	<b>18 %</b> +++	14 %	13 % -	16 %	14 %	18 %	14 %	14 % -	<b>18 %</b> ++	15 %	<b>13 %</b> ---	<b>17 %</b> +++
<b>Grande différence (6-10)</b>	42 %	44 %	<b>37 %</b> ----	41 %	<b>50 %</b> +++++	41 %	<b>32 %</b> ----	41 %	42 %	<b>50 %</b> +++++	47 %	<b>38 %</b> ----	<b>48 %</b> +++++
<b>0 – Ne peut rien changer</b>	9 %	6 %	12 %	10 %	6 %	10 %	14 %	8 %	9 %	5 %	6 %	13 %	5 %
<b>1</b>	6 %	4 %	7 %	7 %	5 %	6 %	8 %	9 %	7 %	3 %	5 %	7 %	4 %
<b>2</b>	7 %	6 %	9 %	9 %	5 %	10 %	10 %	9 %	8 %	5 %	4 %	9 %	6 %
<b>3</b>	9 %	9 %	10 %	9 %	8 %	8 %	8 %	8 %	10 %	7 %	9 %	9 %	8 %
<b>4</b>	9 %	9 %	8 %	9 %	9 %	9 %	10 %	8 %	8 %	9 %	12 %	9 %	9 %
<b>5</b>	15 %	18 %	14 %	13 %	16 %	14 %	18 %	14 %	14 %	18 %	15 %	13 %	17 %
<b>6</b>	13 %	14 %	11 %	12 %	14 %	13 %	9 %	13 %	12 %	14 %	16 %	11 %	14 %
<b>7</b>	12 %	12 %	11 %	12 %	14 %	11 %	10 %	11 %	13 %	13 %	13 %	12 %	12 %
<b>8</b>	7 %	8 %	6 %	8 %	9 %	7 %	6 %	5 %	7 %	10 %	8 %	6 %	9 %
<b>9</b>	4 %	3 %	4 %	4 %	5 %	4 %	2 %	6 %	2 %	5 %	4 %	4 %	4 %
<b>10 – Peut faire une grande différence</b>	7 %	7 %	6 %	5 %	9 %	6 %	6 %	6 %	7 %	8 %	6 %	6 %	8 %
<b>Je ne sais pas</b>	3 %	4 %	2 %	2 %	1 %	1 %	2 %	3 %	3 %	3 %	3 %	2 %	3 %
Chi2 :	-	99,9				99,9						99,9	
Moyenne :	4,90	<b>5,18</b>	<b>4,51</b>	4,70	<b>5,44</b>	4,73	<b>4,26</b>	4,76	4,79	<b>5,56</b>	5,22	<b>4,47</b>	<b>5,40</b>
Écart-type :	2,84	2,65	2,90	2,87	2,76	2,88	2,88	2,91	2,87	2,63	2,60	2,93	2,64
Test de Student :	*	99	99,9	90	99,9	-	99,9	-	90	99,9	90	99,9	99,9



Selon vous, quelle différence chacune des entités suivantes peut-elle faire dans la réduction de la pauvreté dans les pays en voie de développement, le cas échéant? Le gouvernement du Canada								
	Total	Niveau de scolarité			Revenu			
		ES	Coll.	Univ.	<40	40 à 80 ans	80 à 150 ans	150 et +
Q8B								
Total pondéré :	3059	650	861	1483	485	737	949	538
Total :	3059	612	873	1511	454	725	967	569
<b>Aucune différence (0-4)</b>	40 %	42 %	<b>43 %</b> ++	<b>37 %</b> ----	<b>34 %</b> ---	38 %	41 %	<b>44 %</b> ++
<b>Différence moyenne (5)</b>	15 %	14 %	<b>18 %</b> +++	<b>14 %</b> --	<b>19 %</b> +++	13 %	16 %	<b>12 %</b> --
<b>Grande différence (6-10)</b>	42 %	41 %	<b>36 %</b> ----	<b>48 %</b> ++++	45 %	44 %	42 %	42 %
<b>0 – Ne peut rien changer</b>	9 %	10 %	11 %	6 %	8 %	8 %	8 %	9 %
<b>1</b>	6 %	5 %	7 %	6 %	3 %	6 %	6 %	7 %
<b>2</b>	7 %	9 %	8 %	6 %	7 %	7 %	7 %	9 %
<b>3</b>	9 %	8 %	8 %	9 %	6 %	9 %	10 %	10 %
<b>4</b>	9 %	9 %	9 %	9 %	9 %	9 %	10 %	9 %
<b>5</b>	15 %	14 %	18 %	14 %	19 %	13 %	16 %	12 %
<b>6</b>	13 %	12 %	11 %	14 %	12 %	12 %	12 %	15 %
<b>7</b>	12 %	10 %	10 %	14 %	8 %	13 %	13 %	11 %
<b>8</b>	7 %	8 %	6 %	8 %	11 %	7 %	7 %	6 %
<b>9</b>	4 %	4 %	3 %	4 %	5 %	4 %	3 %	3 %
<b>10 – Peut faire une grande différence</b>	7 %	7 %	5 %	8 %	9 %	8 %	6 %	6 %
<b>Je ne sais pas</b>	3 %	3 %	3 %	2 %	3 %	4 %	2 %	1 %
Chi2 :	-	99,9			99			
Moyenne :	4,90	4,83	<b>4,53</b>	<b>5,23</b>	<b>5,27</b>	5,04	4,88	<b>4,68</b>
Écart-type :	2,84	2,92	2,81	2,76	2,84	2,88	2,74	2,84
Test de Student :	*	-	99,9	99,9	99	-	-	95

**Selon vous, quelle différence chacune des entités suivantes peut-elle faire dans la réduction de la pauvreté dans les pays en voie de développement, le cas échéant? ONG/Œuvre de bienfaisance**

	Total	Âge				Région						Genre	
		18-34	35-54	55-64	65 et +	C.-B.	AB	SK- MB	ON	QC	Atl.	Homme	Femme
Q8C													
Total pondéré :	3059	817	980	525	702	434	342	195	1172	689	209	1455	1526
Total :	3059	676	1112	559	677	417	336	199	1172	710	207	1452	1529
<b>Aucune différence (0-4)</b>	29 %	<b>25 %</b>	<b>32 %</b>	29 %	26 %	29 %	<b>35 %</b>	29 %	30 %	<b>23 %</b>	27 %	<b>37 %</b>	<b>21 %</b>
		--	+++				++			----		++++	----
<b>Différence moyenne (5)</b>	13 %	14 %	12 %	12 %	12 %	13 %	14 %	15 %	<b>11 %</b>	13 %	16 %	12 %	14 %
									--				
<b>Grande différence (6-10)</b>	54 %	55 %	52 %	54 %	<b>58 %</b>	54 %	<b>47 %</b>	50 %	54 %	<b>60 %</b>	51 %	<b>49 %</b>	<b>60 %</b>
					++		--			++++		----	++++
<b>0 – Ne peut rien changer</b>	5 %	4 %	6 %	6 %	4 %	6 %	9 %	3 %	5 %	4 %	5 %	8 %	2 %
<b>1</b>	4 %	3 %	4 %	4 %	3 %	4 %	4 %	4 %	4 %	3 %	1 %	5 %	2 %
<b>2</b>	6 %	4 %	7 %	7 %	5 %	7 %	7 %	7 %	6 %	3 %	4 %	8 %	4 %
<b>3</b>	8 %	8 %	8 %	7 %	7 %	8 %	8 %	9 %	8 %	6 %	12 %	10 %	6 %
<b>4</b>	7 %	6 %	8 %	5 %	6 %	5 %	7 %	7 %	7 %	7 %	5 %	7 %	6 %
<b>5</b>	13 %	14 %	12 %	12 %	12 %	13 %	14 %	15 %	11 %	13 %	16 %	12 %	14 %
<b>6</b>	12 %	12 %	13 %	11 %	13 %	11 %	15 %	11 %	13 %	11 %	12 %	11 %	13 %
<b>7</b>	15 %	18 %	14 %	15 %	15 %	19 %	13 %	14 %	15 %	16 %	13 %	16 %	16 %
<b>8</b>	12 %	12 %	10 %	13 %	16 %	11 %	9 %	12 %	12 %	16 %	14 %	10 %	15 %
<b>9</b>	5 %	4 %	5 %	7 %	6 %	7 %	3 %	6 %	5 %	7 %	3 %	5 %	6 %
<b>10 – Peut faire une grande différence</b>	9 %	8 %	10 %	8 %	9 %	7 %	7 %	6 %	9 %	11 %	9 %	7 %	10 %
<b>Je ne sais pas</b>	4 %	6 %	3 %	5 %	3 %	3 %	3 %	6 %	5 %	4 %	6 %	3 %	6 %
Chi2 :	-	95				99						99,9	
Moyenne :	5,68	5,82	<b>5,53</b>	5,62	<b>5,91</b>	5,61	<b>5,14</b>	5,59	5,63	<b>6,17</b>	5,70	<b>5,22</b>	<b>6,21</b>
Écart-type :	2,75	2,55	2,83	2,85	2,68	2,78	2,79	2,58	2,77	2,64	2,64	2,85	2,49
Test de Student :	*	-	95	-	95	-	99,9	-	-	99,9	-	99,9	99,9

Selon vous, quelle différence chacune des entités suivantes peut-elle faire dans la réduction de la pauvreté dans les pays en voie de développement, le cas échéant? ONG/Œuvre de bienfaisance								
	Total	Niveau de scolarité			Revenu			
		ES	Coll.	Univ.	<40	40 à 80 ans	80 à 150 ans	150 et +
Q8C								
Total pondéré :	3059	650	861	1483	485	737	949	538
Total :	3059	612	873	1511	454	725	967	569
<b>Aucune différence (0-4)</b>	29 %	30 %	<b>34 %</b> ++++	<b>24 %</b> ----	26 %	29 %	27 %	<b>33 %</b> ++
<b>Différence moyenne (5)</b>	13 %	13 %	<b>15 %</b> ++	12 % -	15 % +	11 %	14 %	<b>9 %</b> ---
<b>Grande différence (6-10)</b>	54 %	<b>49 %</b> ---	<b>46 %</b> ----	<b>62 %</b> ++++	51 %	55 %	56 % +	56 %
<b>0 – Ne peut rien changer</b>	5 %	6 %	7 %	3 %	6 %	5 %	5 %	4 %
<b>1</b>	4 %	3 %	5 %	3 %	2 %	4 %	3 %	5 %
<b>2</b>	6 %	5 %	7 %	5 %	5 %	5 %	6 %	7 %
<b>3</b>	8 %	8 %	9 %	7 %	7 %	9 %	7 %	9 %
<b>4</b>	7 %	8 %	7 %	6 %	7 %	7 %	6 %	7 %
<b>5</b>	13 %	13 %	15 %	12 %	15 %	11 %	14 %	9 %
<b>6</b>	12 %	11 %	11 %	13 %	12 %	11 %	14 %	13 %
<b>7</b>	15 %	13 %	15 %	17 %	12 %	17 %	17 %	16 %
<b>8</b>	12 %	13 %	10 %	14 %	12 %	12 %	12 %	13 %
<b>9</b>	5 %	4 %	4 %	7 %	5 %	5 %	5 %	8 %
<b>10 – Peut faire une grande différence</b>	9 %	8 %	6 %	11 %	9 %	11 %	9 %	7 %
<b>Je ne sais pas</b>	4 %	7 %	5 %	2 %	7 %	5 %	3 %	1 %
Chi2 :	-	99,9			99			
Moyenne :	5,68	5,53	<b>5,18</b>	<b>6,09</b>	5,75	5,80	5,75	5,62
Écart-type :	2,75	2,79	2,78	2,62	2,70	2,79	2,67	2,74
Test de Student :	*	-	99,9	99,9	-	-	-	-

**Selon vous, quelle différence chacune des entités suivantes peut-elle faire dans la réduction de la pauvreté dans les pays en voie de développement, le cas échéant? Entreprises/Sociétés**

	Total	Âge				Région						Genre	
		18-34	35-54	55-64	65 et +	C.-B.	AB	SK- MB	ON	QC	Atl.	Homme	Femme
Q8D													
Total pondéré :	3059	817	980	525	702	434	342	195	1172	689	209	1455	1526
Total :	3059	676	1112	559	677	417	336	199	1172	710	207	1452	1529
<b>Aucune différence (0-4)</b>	23 %	24 %	25 %	23 %	<b>20 %</b>	21 %	<b>31 %</b>	25 %	24 %	<b>18 %</b>	23 %	<b>29 %</b>	<b>18 %</b>
<b>Différence moyenne (5)</b>	12 %	11 %	13 %	10 %	12 %	12 %	13 %	11 %	12 %	10 %	12 %	12 %	11 %
<b>Grande différence (6-10)</b>	62 %	61 %	61 %	64 %	65 %	64 %	<b>55 %</b>	61 %	61 %	<b>68 %</b>	62 %	<b>58 %</b>	<b>68 %</b>
<b>0 – Ne peut rien changer</b>	4 %	4 %	5 %	4 %	4 %	5 %	5 %	6 %	4 %	4 %	3 %	6 %	2 %
<b>1</b>	3 %	3 %	4 %	2 %	2 %	2 %	5 %	2 %	4 %	2 %	4 %	3 %	3 %
<b>2</b>	5 %	4 %	5 %	5 %	4 %	3 %	6 %	6 %	5 %	3 %	5 %	6 %	3 %
<b>3</b>	6 %	6 %	6 %	6 %	5 %	5 %	7 %	6 %	7 %	5 %	4 %	7 %	5 %
<b>4</b>	5 %	7 %	5 %	5 %	4 %	5 %	7 %	5 %	5 %	5 %	7 %	6 %	5 %
<b>5</b>	12 %	11 %	13 %	10 %	12 %	12 %	13 %	11 %	12 %	10 %	12 %	12 %	11 %
<b>6</b>	10 %	11 %	9 %	11 %	10 %	12 %	10 %	12 %	10 %	8 %	11 %	9 %	11 %
<b>7</b>	12 %	14 %	11 %	14 %	11 %	10 %	10 %	14 %	12 %	14 %	14 %	12 %	13 %
<b>8</b>	13 %	10 %	13 %	14 %	17 %	14 %	10 %	15 %	12 %	17 %	11 %	12 %	15 %
<b>9</b>	7 %	6 %	7 %	6 %	10 %	9 %	5 %	4 %	6 %	9 %	8 %	6 %	8 %
<b>10 – Peut faire une grande différence</b>	19 %	20 %	21 %	19 %	17 %	20 %	20 %	15 %	20 %	19 %	18 %	18 %	20 %
<b>Je ne sais pas</b>	3 %	4 %	2 %	3 %	2 %	2 %	2 %	3 %	3 %	4 %	2 %	2 %	4 %
Chi2 :	-	-				99						99,9	
Moyenne :	6,40	6,35	6,34	6,43	6,57	6,53	<b>5,93</b>	6,09	6,35	<b>6,77</b>	6,36	<b>6,02</b>	<b>6,78</b>
Écart-type :	2,90	2,86	3,02	2,85	2,79	2,87	3,08	2,88	2,94	2,71	2,84	3,05	2,66
Test de Student :	*	-	-	-	90	-	99	-	-	99,9	-	99,9	99,9

Selon vous, quelle différence chacune des entités suivantes peut-elle faire dans la réduction de la pauvreté dans les pays en voie de développement, le cas échéant? Entreprises/Sociétés								
	Total	Niveau de scolarité			Revenu			
		ES	Coll.	Univ.	<40	40 à 80 ans	80 à 150 ans	150 et +
Q8D								
Total pondéré :	3059	650	861	1483	485	737	949	538
Total :	3059	612	873	1511	454	725	967	569
<b>Aucune différence (0-4)</b>	23 %	24 %	25 %	<b>22 %</b>	20 %	23 %	23 %	<b>26 %</b>
<b>Différence moyenne (5)</b>	12 %	12 %	<b>13 %</b>	<b>10 %</b>	12 %	11 %	11 %	<b>9 %</b>
<b>Grande différence (6-10)</b>	62 %	<b>59 %</b>	<b>59 %</b>	<b>67 %</b>	64 %	63 %	64 %	63 %
<b>0 – Ne peut rien changer</b>	4 %	5 %	4 %	4 %	6 %	5 %	4 %	4 %
<b>1</b>	3 %	2 %	4 %	3 %	2 %	3 %	3 %	4 %
<b>2</b>	5 %	6 %	5 %	4 %	2 %	5 %	4 %	6 %
<b>3</b>	6 %	5 %	7 %	6 %	4 %	6 %	6 %	7 %
<b>4</b>	5 %	6 %	5 %	5 %	6 %	5 %	6 %	6 %
<b>5</b>	12 %	12 %	13 %	10 %	12 %	11 %	11 %	9 %
<b>6</b>	10 %	9 %	11 %	10 %	12 %	9 %	10 %	10 %
<b>7</b>	12 %	13 %	12 %	13 %	12 %	11 %	13 %	13 %
<b>8</b>	13 %	12 %	11 %	15 %	12 %	14 %	14 %	14 %
<b>9</b>	7 %	7 %	7 %	7 %	5 %	7 %	7 %	6 %
<b>10 – Peut faire une grande différence</b>	19 %	18 %	18 %	21 %	22 %	21 %	19 %	19 %
<b>Je ne sais pas</b>	3 %	5 %	3 %	1 %	4 %	3 %	2 %	1 %
Chi2 :	-	99,9			-			
Moyenne :	6,40	6,26	<b>6,20</b>	<b>6,62</b>	6,54	6,46	6,48	6,30
Écart-type :	2,90	2,94	2,90	2,84	2,85	2,98	2,82	2,94
Test de Student :	*	-	95	99,9	-	-	-	-

**Selon vous, quelle différence chacune des entités suivantes peut-elle faire dans la réduction de la pauvreté dans les pays en voie de développement, le cas échéant? L'ONU et d'autres organisations internationales**

	Total	Âge				Région						Genre	
		18-34	35-54	55-64	65 et +	C.-B.	AB	SK- MB	ON	QC	Atl.	Homme	Femme
Q8E													
Total pondéré :	3059	817	980	525	702	434	342	195	1172	689	209	1455	1526
Total :	3059	676	1112	559	677	417	336	199	1172	710	207	1452	1529
<b>Aucune différence (0-4)</b>	26 %	<b>19 %</b> ----	<b>31 %</b> ++++	29 %	23 %	27 %	<b>33 %</b> +++	26 %	27 %	<b>18 %</b> ----	27 %	<b>34 %</b> ++++	<b>18 %</b> ----
<b>Différence moyenne (5)</b>	11 %	11 %	11 %	<b>8 %</b> --	11 %	9 %	12 %	11 %	11 %	10 %	14 %	11 %	10 %
<b>Grande différence (6-10)</b>	60 %	<b>65 %</b> +++	<b>56 %</b> ----	60 %	<b>64 %</b> ++	61 %	<b>52 %</b> ---	60 %	58 %	<b>69 %</b> ++++	58 %	<b>54 %</b> ----	<b>68 %</b> ++++
<b>0 – Ne peut rien changer</b>	8 %	5 %	10 %	8 %	7 %	8 %	13 %	8 %	8 %	5 %	5 %	11 %	4 %
<b>1</b>	3 %	1 %	5 %	3 %	3 %	2 %	3 %	5 %	4 %	2 %	4 %	4 %	2 %
<b>2</b>	4 %	3 %	6 %	6 %	3 %	7 %	6 %	3 %	4 %	3 %	2 %	6 %	3 %
<b>3</b>	5 %	6 %	5 %	7 %	5 %	5 %	8 %	5 %	6 %	4 %	6 %	7 %	4 %
<b>4</b>	5 %	5 %	6 %	5 %	5 %	4 %	4 %	5 %	5 %	4 %	10 %	6 %	4 %
<b>5</b>	11 %	11 %	11 %	8 %	11 %	9 %	12 %	11 %	11 %	10 %	14 %	11 %	10 %
<b>6</b>	12 %	13 %	11 %	10 %	12 %	13 %	14 %	15 %	11 %	11 %	11 %	12 %	12 %
<b>7</b>	15 %	18 %	13 %	17 %	15 %	16 %	15 %	19 %	15 %	15 %	14 %	13 %	17 %
<b>8</b>	13 %	12 %	13 %	15 %	15 %	15 %	9 %	12 %	12 %	18 %	10 %	12 %	15 %
<b>9</b>	7 %	8 %	6 %	5 %	8 %	6 %	3 %	7 %	6 %	9 %	7 %	6 %	8 %
<b>10 – Peut faire une grande différence</b>	14 %	15 %	13 %	13 %	14 %	11 %	11 %	7 %	15 %	16 %	16 %	11 %	16 %
<b>Je ne sais pas</b>	3 %	4 %	3 %	3 %	2 %	3 %	3 %	3 %	3 %	3 %	2 %	2 %	4 %
Chi2 :	-	99,9				99,9						99,9	
Moyenne :	5,98	<b>6,41</b>	<b>5,66</b>	5,88	<b>6,18</b>	5,87	<b>5,27</b>	5,70	5,91	<b>6,68</b>	6,12	<b>5,46</b>	<b>6,58</b>
Écart-type :	2,97	2,67	3,13	3,00	2,90	2,95	3,09	2,84	3,04	2,70	2,82	3,10	2,67
Test de Student :	*	99,9	99,9	-	95	-	99,9	-	-	99,9	-	99,9	99,9

**Selon vous, quelle différence chacune des entités suivantes peut-elle faire dans la réduction de la pauvreté dans les pays en voie de développement, le cas échéant? L'ONU et d'autres organisations internationales**

	Total	Niveau de scolarité			Revenu			
		ES	Coll.	Univ.	<40	40 à 80 ans	80 à 150 ans	150 et +
Q8E								
Total pondéré :	3059	650	861	1483	485	737	949	538
Total :	3059	612	873	1511	454	725	967	569
<b>Aucune différence (0-4)</b>	26 %	29 % +	<b>30 %</b> +++	<b>22 %</b> ----	23 %	23 %	25 %	<b>30 %</b> +++
<b>Différence moyenne (5)</b>	11 %	12 %	12 %	10 %	11 %	11 %	11 %	10 %
<b>Grande différence (6-10)</b>	60 %	<b>55 %</b> ---	<b>55 %</b> ----	<b>67 %</b> ++++	62 %	62 %	62 %	59 %
<b>0 – Ne peut rien changer</b>	8 %	9 %	10 %	6 %	7 %	8 %	7 %	8 %
<b>1</b>	3 %	2 %	4 %	3 %	3 %	2 %	3 %	4 %
<b>2</b>	4 %	4 %	4 %	4 %	3 %	4 %	4 %	7 %
<b>3</b>	5 %	7 %	7 %	4 %	5 %	5 %	6 %	5 %
<b>4</b>	5 %	7 %	5 %	4 %	6 %	5 %	5 %	7 %
<b>5</b>	11 %	12 %	12 %	10 %	11 %	11 %	11 %	10 %
<b>6</b>	12 %	11 %	13 %	12 %	11 %	12 %	13 %	12 %
<b>7</b>	15 %	12 %	11 %	19 %	14 %	16 %	16 %	15 %
<b>8</b>	13 %	11 %	13 %	15 %	13 %	14 %	13 %	13 %
<b>9</b>	7 %	6 %	7 %	7 %	7 %	5 %	7 %	6 %
<b>10 – Peut faire une grande différence</b>	14 %	15 %	11 %	15 %	17 %	15 %	13 %	13 %
<b>Je ne sais pas</b>	3 %	4 %	3 %	2 %	3 %	3 %	2 %	1 %
Chi2 :	-	99,9			-			
Moyenne :	5,98	5,87	<b>5,65</b>	<b>6,29</b>	<b>6,26</b>	6,13	6,02	5,77
Écart-type :	2,97	3,04	3,06	2,83	2,94	2,93	2,89	3,01
Test de Student :	*	-	99,9	99,9	95	-	-	90

**Globalement, sur une échelle de 0 à 10 où 0 signifie « très inefficace » et 10 signifie « très efficace », comment évaluez-vous l'efficacité de l'aide internationale apportée par le gouvernement du Canada?**

	Total	Âge				Région						Genre	
		18-34	35-54	55-64	65 et +	C.-B.	AB	SK- MB	ON	QC	Atl.	Homme	Femme
Q9													
Total pondéré :	3059	817	980	525	702	434	342	195	1172	689	209	1455	1526
Total :	3059	676	1112	559	677	417	336	199	1172	710	207	1452	1529
<b>Inefficaces (0-4)</b>	42 %	<b>37 %</b> ----	<b>46 %</b> ++++	<b>47 %</b> +++	<b>38 %</b> ---	46 % +	<b>56 %</b> ++++	47 %	43 %	<b>30 %</b> ----	40 %	<b>50 %</b> ++++	<b>34 %</b> ----
<b>Ni l'un ni l'autre (5)</b>	15 %	16 %	<b>13 %</b> --	15 %	<b>18 %</b> ++	15 %	<b>11 %</b> --	11 %	15 %	<b>18 %</b> ++	<b>20 %</b> ++	<b>14 %</b> --	<b>17 %</b> +++
<b>Efficaces (6-10)</b>	29 %	<b>34 %</b> ++++	<b>25 %</b> ---	<b>23 %</b> ----	<b>34 %</b> ++++	27 %	<b>24 %</b> --	27 %	28 %	<b>34 %</b> ++++	31 %	<b>26 %</b> ----	<b>32 %</b> ++++
<b>0 - Très inefficace</b>	13 %	11 %	16 %	13 %	8 %	15 %	19 %	16 %	14 %	6 %	14 %	17 %	8 %
<b>1</b>	5 %	3 %	7 %	7 %	5 %	5 %	6 %	6 %	6 %	4 %	5 %	6 %	4 %
<b>2</b>	7 %	6 %	8 %	10 %	7 %	8 %	12 %	11 %	8 %	5 %	5 %	8 %	7 %
<b>3</b>	9 %	10 %	9 %	11 %	9 %	9 %	12 %	8 %	10 %	8 %	9 %	11 %	9 %
<b>4</b>	7 %	8 %	6 %	6 %	9 %	9 %	6 %	7 %	7 %	8 %	7 %	7 %	7 %
<b>5</b>	15 %	16 %	13 %	15 %	18 %	15 %	11 %	11 %	15 %	18 %	20 %	14 %	17 %
<b>6</b>	12 %	15 %	9 %	7 %	14 %	13 %	9 %	8 %	12 %	12 %	17 %	10 %	13 %
<b>7</b>	10 %	10 %	9 %	9 %	12 %	10 %	9 %	10 %	9 %	13 %	6 %	9 %	11 %
<b>8</b>	5 %	5 %	5 %	4 %	5 %	3 %	4 %	6 %	5 %	5 %	5 %	5 %	5 %
<b>9</b>	1 %	1 %	1 %	1 %	1 %	0 %	0 %	1 %	1 %	1 %	2 %	1 %	1 %
<b>10 - Très efficace</b>	2 %	2 %	2 %	2 %	2 %	0 %	1 %	2 %	1 %	4 %	2 %	2 %	2 %
<b>Je ne sais pas</b>	14 %	14 %	15 %	15 %	11 %	12 %	9 %	14 %	14 %	18 %	8 %	10 %	17 %
Chi2 :	-	99,9				99,9						99,9	
Moyenne :	4,11	<b>4,48</b>	<b>3,76</b>	<b>3,79</b>	<b>4,54</b>	<b>3,85</b>	<b>3,44</b>	3,89	4,02	<b>4,92</b>	4,21	<b>3,74</b>	<b>4,57</b>
Écart-type :	2,65	2,55	2,74	2,66	2,47	2,51	2,66	2,83	2,65	2,48	2,61	2,71	2,48
Test de Student :	*	99,9	99,9	99	99,9	95	99,9	-	-	99,9	-	99,9	99,9



**Globalement, sur une échelle de 0 à 10 où 0 signifie « très inefficace » et 10 signifie « très efficace », comment évaluez-vous l'efficacité de l'aide internationale apportée par le gouvernement du Canada?**

	Total	Niveau de scolarité			Revenu			
		ES	Coll.	Univ.	<40	40 à 80 ans	80 à 150 ans	150 et +
Q9								
Total pondéré :	3059	650	861	1483	485	737	949	538
Total :	3059	612	873	1511	454	725	967	569
<b>Inefficaces (0-4)</b>	42 %	45 %	<b>47 %</b> ++++	<b>38 %</b> ----	42 %	<b>38 %</b> --	42 %	<b>48 %</b> +++
<b>Ni l'un ni l'autre (5)</b>	15 %	16 %	16 %	15 %	15 %	17 %	16 %	13 %
<b>Efficaces (6-10)</b>	29 %	29 %	<b>25 %</b> --	<b>31 %</b> +++	<b>33 %</b> ++	<b>32 %</b> ++	29 %	<b>24 %</b> ---
<b>0 - Très inefficace</b>	13 %	14 %	16 %	10 %	13 %	12 %	12 %	14 %
<b>1</b>	5 %	5 %	6 %	5 %	4 %	3 %	5 %	7 %
<b>2</b>	7 %	8 %	9 %	6 %	8 %	7 %	8 %	8 %
<b>3</b>	9 %	10 %	9 %	9 %	11 %	8 %	9 %	11 %
<b>4</b>	7 %	8 %	8 %	6 %	7 %	8 %	7 %	7 %
<b>5</b>	15 %	16 %	16 %	15 %	15 %	17 %	16 %	13 %
<b>6</b>	12 %	13 %	11 %	12 %	15 %	13 %	11 %	9 %
<b>7</b>	10 %	8 %	8 %	12 %	9 %	10 %	11 %	9 %
<b>8</b>	5 %	4 %	5 %	5 %	6 %	5 %	5 %	4 %
<b>9</b>	1 %	1 %	1 %	1 %	1 %	1 %	1 %	0 %
<b>10 - Très efficace</b>	2 %	2 %	2 %	1 %	2 %	2 %	1 %	1 %
<b>Je ne sais pas</b>	14 %	11 %	11 %	16 %	10 %	13 %	13 %	15 %
Chi2 :	-	99,9			99			
Moyenne :	4,11	4,06	<b>3,87</b>	<b>4,36</b>	4,27	<b>4,41</b>	4,16	<b>3,75</b>
Écart-type :	2,65	2,66	2,66	2,59	2,65	2,64	2,59	2,61
Test de Student :	*	-	99	99,9	-	99	-	99

<b>En règle générale, à quel point faites-vous confiance aux ONG et aux organismes de bienfaisance de développement international, le cas échéant?</b>													
	Total	Âge				Région						Genre	
		18-34	35-54	55-64	65 et +	C.-B.	AB	SK- MB	ON	QC	Atl.	Homme	Femme
Q10													
Total pondéré :	3059	817	980	525	702	434	342	195	1172	689	209	1455	1526
Total :	3059	676	1112	559	677	417	336	199	1172	710	207	1452	1529
<b>Pas du tout confiance (0-4)</b>	40 %	<b>36 %</b> --	42 %	43 %	39 %	43 %	<b>51 %</b> ++++	<b>47 %</b> ++	39 %	<b>31 %</b> ----	43 %	<b>47 %</b> ++++	<b>33 %</b> ----
<b>Moyennement confiance (5)</b>	14 %	14 %	15 %	14 %	14 %	13 %	12 %	14 %	14 %	14 %	15 %	13 %	15 %
<b>Entièrement confiance (6-10)</b>	41 %	42 %	39 %	39 %	44 % +	41 %	<b>32 %</b> ----	<b>32 %</b> ---	40 %	<b>51 %</b> ++++	37 %	<b>36 %</b> ----	<b>46 %</b> ++++
<b>0 - Pas du tout confiance</b>	12 %	8 %	13 %	13 %	11 %	11 %	19 %	12 %	12 %	8 %	11 %	15 %	8 %
<b>1</b>	5 %	3 %	6 %	7 %	5 %	6 %	6 %	5 %	6 %	4 %	4 %	6 %	4 %
<b>2</b>	7 %	7 %	8 %	8 %	7 %	10 %	11 %	5 %	6 %	6 %	9 %	9 %	6 %
<b>3</b>	8 %	10 %	8 %	8 %	8 %	8 %	8 %	17 %	8 %	6 %	11 %	9 %	7 %
<b>4</b>	8 %	9 %	7 %	6 %	8 %	8 %	7 %	8 %	7 %	8 %	9 %	8 %	7 %
<b>5</b>	14 %	14 %	15 %	14 %	14 %	13 %	12 %	14 %	14 %	14 %	15 %	13 %	15 %
<b>6</b>	11 %	14 %	11 %	10 %	10 %	12 %	13 %	6 %	11 %	13 %	9 %	10 %	13 %
<b>7</b>	14 %	15 %	13 %	14 %	16 %	17 %	9 %	10 %	13 %	18 %	13 %	13 %	16 %
<b>8</b>	10 %	9 %	10 %	10 %	10 %	9 %	6 %	10 %	9 %	13 %	10 %	9 %	11 %
<b>9</b>	3 %	2 %	3 %	2 %	5 %	3 %	1 %	3 %	3 %	3 %	3 %	3 %	3 %
<b>10 - Entièrement confiance</b>	2 %	2 %	2 %	2 %	3 %	1 %	3 %	2 %	2 %	3 %	2 %	2 %	3 %
<b>Je ne sais pas</b>	5 %	8 %	4 %	4 %	4 %	3 %	4 %	7 %	6 %	4 %	5 %	3 %	6 %
Chi2 :	-	-				99,9						99,9	
Moyenne :	4,66	<b>4,89</b>	4,52	4,46	<b>4,88</b>	4,57	<b>3,91</b>	4,37	4,63	<b>5,29</b>	4,55	<b>4,28</b>	<b>5,11</b>
Écart-type :	2,78	2,55	2,83	2,86	2,82	2,71	2,91	2,77	2,79	2,63	2,72	2,81	2,67
Test de Student :	*	99	90	90	95	-	99,9	-	-	99,9	-	99,9	99,9

En règle générale, à quel point faites-vous confiance aux ONG et aux organismes de bienfaisance de développement international, le cas échéant?								
	Total	Niveau de scolarité			Revenu			
		ES	Coll.	Univ.	<40	40 à 80 ans	80 à 150 ans	150 et +
Q10								
Total pondéré :	3059	650	861	1483	485	737	949	538
Total :	3059	612	873	1511	454	725	967	569
<b>Pas du tout confiance (0-4)</b>	40 %	<b>49 %</b> ++++	<b>47 %</b> ++++	<b>32 %</b> ----	<b>45 %</b> ++	39 %	<b>37 %</b> --	41 %
<b>Moyennement confiance (5)</b>	14 %	13 %	16 % +	13 %	13 %	15 %	14 %	12 %
<b>Entièrement confiance (6-10)</b>	41 %	<b>30 %</b> ----	<b>32 %</b> ----	<b>52 %</b> ++++	<b>34 %</b> ---	41 %	<b>45 %</b> +++	<b>45 %</b> ++
<b>0 - Pas du tout confiance</b>	12 %	15 %	16 %	7 %	14 %	11 %	10 %	11 %
<b>1</b>	5 %	5 %	7 %	4 %	5 %	5 %	4 %	6 %
<b>2</b>	7 %	9 %	7 %	7 %	7 %	7 %	8 %	8 %
<b>3</b>	8 %	11 %	9 %	7 %	12 %	8 %	8 %	8 %
<b>4</b>	8 %	9 %	7 %	7 %	7 %	8 %	7 %	7 %
<b>5</b>	14 %	13 %	16 %	13 %	13 %	15 %	14 %	12 %
<b>6</b>	11 %	10 %	10 %	14 %	10 %	12 %	13 %	12 %
<b>7</b>	14 %	11 %	12 %	17 %	13 %	13 %	16 %	16 %
<b>8</b>	10 %	6 %	7 %	13 %	6 %	10 %	10 %	13 %
<b>9</b>	3 %	2 %	1 %	5 %	1 %	2 %	5 %	3 %
<b>10 - Entièrement confiance</b>	2 %	1 %	2 %	3 %	4 %	4 %	1 %	1 %
<b>Je ne sais pas</b>	5 %	8 %	5 %	3 %	8 %	5 %	4 %	2 %
Chi2 :	-	99,9			99			
Moyenne :	4,66	<b>4,00</b>	<b>4,08</b>	<b>5,32</b>	<b>4,31</b>	4,75	<b>4,86</b>	4,72
Écart-type :	2,78	2,71	2,82	2,62	2,84	2,79	2,70	2,77
Test de Student :	*	99,9	99,9	99,9	99	-	99	-

**La prochaine série de questions porte sur ce que vous avez fait, le cas échéant, en lien avec la pauvreté et le développement dans le monde. Lire un article, regarder ou écouter un reportage à ce sujet (en ligne ou hors ligne)**

	Total	Âge				Région						Genre	
		18-34	35-54	55-64	65 et +	C.-B.	AB	SK- MB	ON	QC	Atl.	Homme	Femme
Q11A													
Total pondéré :	3059	817	980	525	702	434	342	195	1172	689	209	1455	1526
Total :	3059	676	1112	559	677	417	336	199	1172	710	207	1452	1529
<b>Je l'ai fait</b>	80 %	<b>71 %</b> ----	<b>82 %</b> ++	78 %	<b>88 %</b> ++++	82 %	78 %	80 %	80 %	78 %	80 %	<b>78 %</b> --	81 % +
<b>Je ne l'ai pas fait</b>	17 %	<b>24 %</b> ++++	16 %	17 %	<b>10 %</b> ----	15 %	19 %	16 %	16 %	19 %	17 %	<b>19 %</b> +++	<b>15 %</b> --
<b>Je ne sais pas</b>	4 %	5 %	2 %	4 %	2 %	3 %	4 %	4 %	4 %	3 %	3 %	3 %	4 %
Chi2 :	-	99,9				-						99	

**La prochaine série de questions porte sur ce que vous avez fait, le cas échéant, en lien avec la pauvreté et le développement dans le monde. Lire un article, regarder ou écouter un reportage à ce sujet (en ligne ou hors ligne)**

	Total	Niveau de scolarité			Revenu			
		ES	Coll.	Univ.	<40	40 à 80 ans	80 à 150 ans	150 et +
Q11A								
Total pondéré :	3059	650	861	1483	485	737	949	538
Total :	3059	612	873	1511	454	725	967	569
<b>Je l'ai fait</b>	80 %	<b>71 %</b> ----	<b>77 %</b> --	<b>86 %</b> +++++	78 %	80 %	80 %	83 % +
<b>Je ne l'ai pas fait</b>	17 %	<b>24 %</b> ++++	<b>19 %</b> ++	<b>12 %</b> ----	18 %	17 %	17 %	15 %
<b>Je ne sais pas</b>	4 %	5 %	3 %	3 %	3 %	3 %	3 %	2 %
Chi2 :	-	99,9			-			

**La prochaine série de questions porte sur ce que vous avez fait, le cas échéant, en lien avec la pauvreté et le développement dans le monde. Discuter des amis, des membres de votre famille ou d'autres personnes**

	Total	Âge				Région						Genre	
		18-34	35-54	55-64	65 et +	C.-B.	AB	SK- MB	ON	QC	Atl.	Homme	Femme
Q11B													
Total pondéré :	3059	817	980	525	702	434	342	195	1172	689	209	1455	1526
Total :	3059	676	1112	559	677	417	336	199	1172	710	207	1452	1529
<b>Je l'ai fait</b>	64 %	63 %	66 % +	62 %	65 %	66 %	65 %	63 %	64 %	63 %	67 %	<b>60 %</b> ----	<b>68 %</b> ++++
<b>Je ne l'ai pas fait</b>	32 %	31 %	30 % -	35 %	33 %	29 %	31 %	34 %	32 %	34 %	30 %	<b>36 %</b> ++++	<b>28 %</b> ----
<b>Je ne sais pas</b>	4 %	6 %	4 %	3 %	2 %	5 %	4 %	3 %	4 %	3 %	3 %	4 %	4 %
Chi2 :	-	-				-						99,9	

**La prochaine série de questions porte sur ce que vous avez fait, le cas échéant, en lien avec la pauvreté et le développement dans le monde. Discuter des amis, des membres de votre famille ou d'autres personnes**

	Total	Niveau de scolarité			Revenu			
		ES	Coll.	Univ.	<40	40 à 80 ans	80 à 150 ans	150 et +
Q11B								
Total pondéré :	3059	650	861	1483	485	737	949	538
Total :	3059	612	873	1511	454	725	967	569
<b>Je l'ai fait</b>	64 %	<b>52 %</b> ----	62 % -	<b>71 %</b> ++++	61 % -	64 %	65 %	<b>68 %</b> ++
<b>Je ne l'ai pas fait</b>	32 %	<b>41 %</b> ++++	<b>35 %</b> ++	<b>26 %</b> ----	34 %	33 %	31 %	29 %
<b>Je ne sais pas</b>	4 %	7 %	3 %	2 %	5 %	3 %	3 %	3 %
Chi2 :	-	99,9			-			

**La prochaine série de questions porte sur ce que vous avez fait, le cas échéant, en lien avec la pauvreté et le développement dans le monde. Partager ou envoyer un article ou des informations à ce sujet (en ligne ou hors ligne)**

	Total	Âge				Région						Genre	
		18-34	35-54	55-64	65 et +	C.-B.	AB	SK- MB	ON	QC	Atl.	Homme	Femme
Q11C													
Total pondéré :	3059	817	980	525	702	434	342	195	1172	689	209	1455	1526
Total :	3059	676	1112	559	677	417	336	199	1172	710	207	1452	1529
<b>Je l'ai fait</b>	30 %	32 %	29 %	28 %	30 %	34 %	32 %	28 %	30 %	<b>25 %</b>	<b>36 %</b>	<b>26 %</b>	<b>32 %</b>
						+				---	++	---	+++
<b>Je ne l'ai pas fait</b>	64 %	61 %	64 %	65 %	65 %	60 %	61 %	65 %	64 %	<b>67 %</b>	58 %	<b>68 %</b>	<b>60 %</b>
										++	-	++++	----
<b>Je ne sais pas</b>	7 %	7 %	7 %	7 %	5 %	6 %	6 %	7 %	6 %	7 %	6 %	5 %	8 %
Chi2 :	-	-				95						99,9	



**La prochaine série de questions porte sur ce que vous avez fait, le cas échéant, en lien avec la pauvreté et le développement dans le monde. Partager ou envoyer un article ou des informations à ce sujet (en ligne ou hors ligne)**

	Total	Niveau de scolarité			Revenu			
		ES	Coll.	Univ.	<40	40 à 80 ans	80 à 150 ans	150 et +
Q11C								
Total pondéré :	3059	650	861	1483	485	737	949	538
Total :	3059	612	873	1511	454	725	967	569
<b>Je l'ai fait</b>	30 %	<b>22 %</b> ----	<b>27 %</b> --	<b>35 %</b> ++++	32 %	31 %	30 %	28 %
<b>Je ne l'ai pas fait</b>	64 %	<b>70 %</b> ++++	66 %	<b>60 %</b> ----	60 %	65 %	64 %	66 %
<b>Je ne sais pas</b>	7 %	8 %	7 %	5 %	8 %	5 %	6 %	6 %
Chi2 :	-	99,9			-			

**En lien avec les informations que vous avez lues/vues/partagées ou des discussions que vous avez eues à propos de la pauvreté dans le monde, diriez-vous que leur contenu était positif ou négatif? Dans l'ensemble, ce contenu était...**

Q12	Total	Âge				Région						Genre	
		18-34	35-54	55-64	65 et +	C.-B.	AB	SK- MB	ON	QC	Atl.	Homme	Femme
Total pondéré :	3059	817	980	525	702	434	342	195	1172	689	209	1455	1526
Total :	3059	676	1112	559	677	417	336	199	1172	710	207	1452	1529
<b>Plus positif que négatif</b>	14 %	15 %	13 %	11 %	16 %	11 %	13 %	13 %	15 %	15 %	10 %	<b>16 %</b>	<b>12 %</b>
				-								++++	----
<b>Plus négatif que positif</b>	67 %	66 %	67 %	68 %	68 %	<b>71 %</b>	67 %	64 %	65 %	66 %	70 %	<b>64 %</b>	<b>69 %</b>
						++						---	++++
<b>Je ne sais pas</b>	20 %	20 %	20 %	21 %	17 %	17 %	20 %	23 %	20 %	19 %	20 %	20 %	19 %
Chi2 :	-	-	-	-	-	-	-	-	-	-	-	99,9	-

**En lien avec les informations que vous avez lues/vues/partagées ou des discussions que vous avez eues à propos de la pauvreté dans le monde, diriez-vous que leur contenu était positif ou négatif? Dans l'ensemble, ce contenu était...**

	Total	Niveau de scolarité			Revenu			
		ES	Coll.	Univ.	<40	40 à 80 ans	80 à 150 ans	150 et +
Q12								
Total pondéré :	3059	650	861	1483	485	737	949	538
Total :	3059	612	873	1511	454	725	967	569
<b>Plus positif que négatif</b>	14 %	14 %	13 %	15 % +	14 %	<b>16 %</b> ++	13 %	14 %
<b>Plus négatif que positif</b>	67 %	64 % -	64 % -	<b>70 %</b> ++++	66 %	64 % -	<b>70 %</b> ++	69 %
<b>Je ne sais pas</b>	20 %	23 %	23 %	15 %	20 %	20 %	17 %	17 %
Chi2 :	-	90			-			

**Parmi les activités suivantes relatives à la pauvreté dans le monde et au développement des pays en voie de développement, lesquelles avez-vous, le cas échéant, effectuées au cours des douze derniers mois? Faire du bénévolat pour une organisation ou un organisme de bienfaisance travaillant dans ce domaine, au Canada ou à l'étranger**

	Total	Âge				Région						Genre	
		18-34	35-54	55-64	65 et +	C.-B.	AB	SK- MB	ON	QC	Atl.	Homme	Femme
Q13A													
Total pondéré :	3059	817	980	525	702	434	342	195	1172	689	209	1455	1526
Total :	3059	676	1112	559	677	417	336	199	1172	710	207	1452	1529
<b>Je l'ai fait</b>	10 %	<b>12 %</b> ++	8 % -	8 %	10 %	9 %	12 %	6 % -	10 %	9 %	13 %	<b>8 %</b> ---	<b>11 %</b> +++
<b>Je ne l'ai pas fait</b>	88 %	<b>83 %</b> ----	<b>90 %</b> +++	<b>91 %</b> ++	89 %	89 %	86 %	92 %	89 %	87 %	86 %	<b>90 %</b> ++++	<b>87 %</b> ---
<b>Je ne sais pas</b>	2 %	5 %	1 %	1 %	1 %	2 %	1 %	2 %	1 %	4 %	1 %	2 %	2 %
Chi2 :	-	99				-						99	

**Parmi les activités suivantes relatives à la pauvreté dans le monde et au développement des pays en voie de développement, lesquelles avez-vous, le cas échéant, effectuées au cours des douze derniers mois? Faire du bénévolat pour une organisation ou un organisme de bienfaisance travaillant dans ce domaine, au Canada ou à l'étranger**

	Total	Niveau de scolarité			Revenu			
		ES	Coll.	Univ.	<40	40 à 80 ans	80 à 150 ans	150 et +
Q13A								
Total pondéré :	3059	650	861	1483	485	737	949	538
Total :	3059	612	873	1511	454	725	967	569
<b>Je l'ai fait</b>	10 %	9 %	<b>8 %</b>	<b>11 %</b>	<b>15 %</b>	11 %	<b>8 %</b>	8 %
			--	+++	++++		---	-
<b>Je ne l'ai pas fait</b>	88 %	89 %	90 %	88 %	<b>82 %</b>	87 %	<b>91 %</b>	<b>92 %</b>
			+		----		++++	+++
<b>Je ne sais pas</b>	2 %	2 %	2 %	1 %	3 %	2 %	1 %	1 %
Chi2 :	-	95			99,9			

**Parmi les activités suivantes relatives à la pauvreté dans le monde et au développement des pays en voie de développement, lesquelles avez-vous, le cas échéant, effectuées au cours des douze derniers mois? Devenir membre, suivre, aimer ou vous abonner au bulletin d'information d'un organisme de bienfaisance ou d'une ONG internationale engagée sur ces questions**

	Total	Âge				Région						Genre	
		18-34	35-54	55-64	65 et +	C.-B.	AB	SK- MB	ON	QC	Atl.	Homme	Femme
Q13B													
Total pondéré :	3059	817	980	525	702	434	342	195	1172	689	209	1455	1526
Total :	3059	676	1112	559	677	417	336	199	1172	710	207	1452	1529
<b>Je l'ai fait</b>	19 %	17 %	<b>17 %</b>	<b>16 %</b>	<b>27 %</b>	21 %	19 %	17 %	18 %	20 %	21 %	<b>14 %</b>	<b>24 %</b>
		-	--	--	++++							----	++++
<b>Je ne l'ai pas fait</b>	77 %	77 %	<b>80 %</b>	<b>81 %</b>	<b>72 %</b>	78 %	79 %	79 %	78 %	76 %	76 %	<b>83 %</b>	<b>73 %</b>
			+++	++	----							++++	----
<b>Je ne sais pas</b>	3 %	6 %	2 %	3 %	1 %	2 %	2 %	3 %	3 %	4 %	3 %	3 %	4 %
Chi2 :	-	99,9				-						99,9	

**Parmi les activités suivantes relatives à la pauvreté dans le monde et au développement des pays en voie de développement, lesquelles avez-vous, le cas échéant, effectuées au cours des douze derniers mois? Devenir membre, suivre, aimer ou vous abonner au bulletin d'information d'un organisme de bienfaisance ou d'une ONG internationale engagée sur ces questions**

	Total	Niveau de scolarité			Revenu			
		ES	Coll.	Univ.	<40	40 à 80 ans	80 à 150 ans	150 et +
Q13B								
Total pondéré :	3059	650	861	1483	485	737	949	538
Total :	3059	612	873	1511	454	725	967	569
<b>Je l'ai fait</b>	19 %	<b>13 %</b> ----	<b>16 %</b> ---	<b>24 %</b> ++++	19 %	20 %	20 %	16 %
<b>Je ne l'ai pas fait</b>	77 %	<b>84 %</b> ++++	<b>80 %</b> ++	<b>73 %</b> ----	75 %	77 %	78 %	<b>83 %</b> +++
<b>Je ne sais pas</b>	3 %	3 %	4 %	2 %	6 %	3 %	2 %	1 %
Chi2 :	-	99,9			-			

**Parmi les actions suivantes, lesquelles avez-vous réalisées au cours des douze derniers mois pour soutenir ou vous opposer aux mesures visant à résoudre la pauvreté dans le monde? Exprimer votre opinion pour exercer une influence sur cette question (p. ex., en signant une pétition, écrire un blog, etc.)**

	Total	Âge				Région						Genre	
		18-34	35-54	55-64	65 et +	C.-B.	AB	SK- MB	ON	QC	Atl.	Homme	Femme
Q14A													
Total pondéré :	3059	817	980	525	702	434	342	195	1172	689	209	1455	1526
Total :	3059	676	1112	559	677	417	336	199	1172	710	207	1452	1529
<b>Je l'ai fait pour soutenir les efforts visant à résoudre la question de la pauvreté dans le monde</b>	22 %	23 %	22 %	21 %	24 %	25 %	22 %	19 %	21 %	24 %	23 %	<b>17 %</b> ----	<b>27 %</b> ++++
<b>Je l'ai fait pour m'opposer aux efforts visant à résoudre la question de la pauvreté dans le monde</b>	3 %	<b>5 %</b> ++++	<b>2 %</b> --	<b>2 %</b> --	3 %	3 %	3 %	1 % -	3 %	3 %	5 %	4 % +	<b>2 %</b> --
<b>Je ne l'ai pas fait</b>	72 %	<b>68 %</b> ---	73 %	<b>76 %</b> ++	71 %	71 %	73 %	77 % +	73 %	<b>68 %</b> --	70 %	<b>77 %</b> ++++	<b>67 %</b> ----
<b>Je ne sais pas</b>	3 %	5 %	3 %	2 %	2 %	1 %	3 %	3 %	3 %	4 %	3 %	2 %	3 %
Chi2 :	-	99,9				-						99,9	



**Parmi les actions suivantes, lesquelles avez-vous réalisées au cours des douze derniers mois pour soutenir ou vous opposer aux mesures visant à résoudre la pauvreté dans le monde? Exprimer votre opinion pour exercer une influence sur cette question (p. ex., en signant une pétition, écrire un blog, etc.)**

	Total	Niveau de scolarité			Revenu			
		ES	Coll.	Univ.	<40	40 à 80 ans	80 à 150 ans	150 et +
Q14A								
Total pondéré :	3059	650	861	1483	485	737	949	538
Total :	3059	612	873	1511	454	725	967	569
<b>Je l'ai fait pour soutenir les efforts visant à résoudre la question de la pauvreté dans le monde</b>	22 %	<b>18 %</b> ---	<b>19 %</b> ---	<b>27 %</b> ++++	<b>27 %</b> +++	25 %	21 %	<b>17 %</b> ----
<b>Je l'ai fait pour m'opposer aux efforts visant à résoudre la question de la pauvreté dans le monde</b>	3 %	<b>4 %</b> ++	4 %	<b>2 %</b> ---	4 % +	4 %	3 %	2 %
<b>Je ne l'ai pas fait</b>	72 %	<b>75 %</b> ++	<b>75 %</b> ++	<b>69 %</b> ----	<b>65 %</b> ----	70 %	74 % +	<b>80 %</b> ++++
<b>Je ne sais pas</b>	3 %	2 %	3 %	2 %	4 %	2 %	2 %	2 %
Chi2 :	-	99,9			99,9			

**Parmi les actions suivantes, lesquelles avez-vous réalisées au cours des douze derniers mois pour soutenir ou vous opposer aux mesures visant à résoudre la pauvreté dans le monde? Contacter un député ou un autre élu (en personne, au téléphone, par courrier ou par le biais de Twitter, Facebook ou d'un autre réseau social)**

	Total	Âge				Région						Genre	
		18-34	35-54	55-64	65 et +	C.-B.	AB	SK- MB	ON	QC	Atl.	Homme	Femme
Q14B													
Total pondéré :	3059	817	980	525	702	434	342	195	1172	689	209	1455	1526
Total :	3059	676	1112	559	677	417	336	199	1172	710	207	1452	1529
<b>Je l'ai fait pour soutenir les efforts visant à résoudre la question de la pauvreté dans le monde</b>	9 %	8 %	8 %	7 %	<b>12 %</b>	10 %	9 %	6 %	8 %	9 %	10 %	<b>7 %</b>	<b>10 %</b>
				-	++++							---	+++
<b>Je l'ai fait pour m'opposer aux efforts visant à résoudre la question de la pauvreté dans le monde</b>	2 %	<b>6 %</b>	<b>1 %</b>	<b>1 %</b>	<b>1 %</b>	2 %	2 %	1 %	2 %	2 %	<b>7 %</b>	3 %	2 %
		++++	---	--	--						++++	+	
<b>Je ne l'ai pas fait</b>	88 %	<b>83 %</b>	<b>90 %</b>	<b>92 %</b>	86 %	87 %	88 %	<b>92 %</b>	87 %	88 %	<b>83 %</b>	<b>89 %</b>	86 %
		----	++	++++				++			--	++	-
<b>Je ne sais pas</b>	1 %	3 %	1 %	0 %	1 %	1 %	1 %	1 %	2 %	1 %	0 %	1 %	1 %
Chi2 :	-	99,9				(99)						99	

**Parmi les actions suivantes, lesquelles avez-vous réalisées au cours des douze derniers mois pour soutenir ou vous opposer aux mesures visant à résoudre la pauvreté dans le monde? Contacter un député ou un autre élu (en personne, au téléphone, par courrier ou par le biais de Twitter, Facebook ou d'un autre réseau social)**

	Total	Niveau de scolarité			Revenu			
		ES	Coll.	Univ.	<40	40 à 80 ans	80 à 150 ans	150 et +
Q14B								
Total pondéré :	3059	650	861	1483	485	737	949	538
Total :	3059	612	873	1511	454	725	967	569
<b>Je l'ai fait pour soutenir les efforts visant à résoudre la question de la pauvreté dans le monde</b>	9 %	7 %	9 %	9 %	10 %	<b>11 %</b> +++	9 %	<b>4 %</b> ----
<b>Je l'ai fait pour m'opposer aux efforts visant à résoudre la question de la pauvreté dans le monde</b>	2 %	<b>4 %</b> ++++	2 %	<b>2 %</b> ---	<b>5 %</b> ++++	2 %	2 %	<b>1 %</b> --
<b>Je ne l'ai pas fait</b>	88 %	87 %	88 %	88 %	<b>82 %</b> ----	<b>85 %</b> --	88 %	<b>94 %</b> ++++
<b>Je ne sais pas</b>	1 %	2 %	1 %	1 %	2 %	1 %	1 %	1 %
Chi2 :	-	99			99,9			

<b>Parmi les actions suivantes, lesquelles avez-vous réalisées au cours des douze derniers mois pour soutenir ou vous opposer aux mesures visant à résoudre la pauvreté dans le monde? Participer à une manifestation, un rassemblement, une marche ou à un autre événement sur cette question</b>													
Q14C	Total	Âge				Région						Genre	
		18-34	35-54	55-64	65 et +	C.-B.	AB	SK- MB	ON	QC	Atl.	Homme	Femme
Total pondéré :	3059	817	980	525	702	434	342	195	1172	689	209	1455	1526
Total :	3059	676	1112	559	677	417	336	199	1172	710	207	1452	1529
<b>Je l'ai fait pour soutenir les efforts visant à résoudre la question de la pauvreté dans le monde</b>	4 %	<b>8 %</b> ++++	<b>2 %</b> ----	<b>2 %</b> --	4 %	4 %	2 % -	4 %	3 % -	<b>6 %</b> ++++	4 %	4 %	5 %
<b>Je l'ai fait pour m'opposer aux efforts visant à résoudre la question de la pauvreté dans le monde</b>	2 %	<b>6 %</b> ++++	<b>1 %</b> ---	<b>1 %</b> ---	<b>1 %</b> ---	2 %	2 %	<b>0 %</b> --	2 %	3 %	<b>6 %</b> ++++	2 %	2 %
<b>Je ne l'ai pas fait</b>	92 %	<b>84 %</b> ----	<b>96 %</b> ++++	<b>97 %</b> ++++	<b>95 %</b> ++	94 %	94 %	94 %	<b>94 %</b> ++	<b>89 %</b> ----	<b>88 %</b> --	93 %	92 %
<b>Je ne sais pas</b>	1 %	3 %	1 %	0 %	1 %	0 %	2 %	1 %	1 %	2 %	1 %	1 %	1 %
Chi2 :	-	99,9				(99,9)						-	

**Parmi les actions suivantes, lesquelles avez-vous réalisées au cours des douze derniers mois pour soutenir ou vous opposer aux mesures visant à résoudre la pauvreté dans le monde? Participer à une manifestation, un rassemblement, une marche ou à un autre événement sur cette question**

	Total	Niveau de scolarité			Revenu			
		ES	Coll.	Univ.	<40	40 à 80 ans	80 à 150 ans	150 et +
Q14C								
Total pondéré :	3059	650	861	1483	485	737	949	538
Total :	3059	612	873	1511	454	725	967	569
<b>Je l'ai fait pour soutenir les efforts visant à résoudre la question de la pauvreté dans le monde</b>	4 %	3 %	4 %	5 % +	5 %	<b>7 %</b> ++++	3 % -	<b>2 %</b> --
<b>Je l'ai fait pour m'opposer aux efforts visant à résoudre la question de la pauvreté dans le monde</b>	2 %	3 %	3 %	2 % -	<b>4 %</b> ++	3 %	2 %	<b>1 %</b> --
<b>Je ne l'ai pas fait</b>	92 %	93 %	93 %	93 %	<b>90 %</b> --	<b>90 %</b> ----	94 % +	<b>96 %</b> ++++
<b>Je ne sais pas</b>	1 %	1 %	1 %	1 %	2 %	1 %	1 %	1 %
Chi2 :	-	-			99,9			

**Parmi les actions suivantes, lesquelles avez-vous réalisées au cours des douze derniers mois pour soutenir ou vous opposer aux mesures visant à résoudre la pauvreté dans le monde? Acheter des produits ou boycotter des produits/services en rapport avec cette question (p. ex., en achetant des produits dans la boutique d'un organisme de bienfaisance)**

	Total	Âge				Région						Genre	
		18-34	35-54	55-64	65 et +	C.-B.	AB	SK- MB	ON	QC	Atl.	Homme	Femme
Q14D													
Total pondéré :	3059	817	980	525	702	434	342	195	1172	689	209	1455	1526
Total :	3059	676	1112	559	677	417	336	199	1172	710	207	1452	1529
<b>Je l'ai fait pour soutenir les efforts visant à résoudre la question de la pauvreté dans le monde</b>	35 %	<b>31 %</b> ---	<b>38 %</b> ++	35 %	37 %	35 %	38 %	33 %	34 %	35 %	<b>42 %</b> ++	<b>29 %</b> ----	<b>41 %</b> ++++
<b>Je l'ai fait pour m'opposer aux efforts visant à résoudre la question de la pauvreté dans le monde</b>	4 %	<b>7 %</b> ++++	<b>3 %</b> --	3 %	3 %	3 %	4 %	3 %	4 %	4 %	<b>7 %</b> ++	<b>5 %</b> +++	<b>3 %</b> ---
<b>Je ne l'ai pas fait</b>	55 %	56 %	55 %	56 %	56 %	57 %	53 %	58 %	58 % +	55 %	<b>45 %</b> --	<b>62 %</b> ++++	<b>49 %</b> ----
<b>Je ne sais pas</b>	6 %	7 %	5 %	6 %	4 %	5 %	4 %	6 %	5 %	6 %	7 %	4 %	7 %
Chi2 :	-	99,9				90						99,9	

**Parmi les actions suivantes, lesquelles avez-vous réalisées au cours des douze derniers mois pour soutenir ou vous opposer aux mesures visant à résoudre la pauvreté dans le monde? Acheter des produits ou boycotter des produits/services en rapport avec cette question (p. ex., en achetant des produits dans la boutique d'un organisme de bienfaisance)**

	Total	Niveau de scolarité			Revenu			
		ES	Coll.	Univ.	<40	40 à 80 ans	80 à 150 ans	150 et +
Q14D								
Total pondéré :	3059	650	861	1483	485	737	949	538
Total :	3059	612	873	1511	454	725	967	569
<b>Je l'ai fait pour soutenir les efforts visant à résoudre la question de la pauvreté dans le monde</b>	35 %	<b>25 %</b> ----	<b>31 %</b> ---	<b>43 %</b> ++++	36 %	33 %	37 %	36 %
<b>Je l'ai fait pour m'opposer aux efforts visant à résoudre la question de la pauvreté dans le monde</b>	4 %	4 %	4 %	3 %	<b>6 %</b> ++	4 %	4 %	<b>2 %</b> --
<b>Je ne l'ai pas fait</b>	55 %	<b>66 %</b> ++++	58 % +	<b>50 %</b> ----	53 %	56 %	55 %	58 %
<b>Je ne sais pas</b>	6 %	5 %	6 %	4 %	6 %	6 %	4 %	3 %
Chi2 :	-	99,9			90			

**Lesquels des mots suivants, le cas échéant, décrivent de façon générale vos sentiments vis-à-vis de l'aide financière apportée par le gouvernement du Canada aux populations des pays en voie de développement?**

	Total	Âge				Région						Genre	
		18-34	35-54	55-64	65 et +	C.-B.	AB	SK- MB	ON	QC	Atl.	Homme	Femme
Q15													
Total pondéré :	3059	817	980	525	702	434	342	195	1172	689	209	1455	1526
Total :	3059	676	1112	559	677	417	336	199	1172	710	207	1452	1529
<b>Heureux(se), dynamique</b>	4 %	5 %	4 %	3 %	4 %	3 %	<b>2 %</b>	5 %	3 %	<b>6 %</b>	6 %	5 %	4 %
							--			+++			
<b>Plein(e) d'espoir, enthousiaste, optimiste</b>	24 %	25 %	24 %	<b>18 %</b>	<b>28 %</b>	25 %	22 %	26 %	25 %	<b>20 %</b>	29 %	<b>21 %</b>	<b>27 %</b>
				----	+++					---	+	----	++++
<b>Content(e), satisfait(e), ravi(e)</b>	16 %	18 %	17 %	15 %	15 %	18 %	15 %	17 %	16 %	15 %	<b>23 %</b>	17 %	16 %
											++		
<b>Détendu(e), serein(e), en paix avec vous-même</b>	6 %	<b>7 %</b>	5 %	<b>3 %</b>	6 %	4 %	<b>3 %</b>	3 %	<b>4 %</b>	<b>10 %</b>	6 %	6 %	5 %
		+++		--			--		--	++++			
<b>Paisible, tranquille, décontracté(e)</b>	6 %	<b>8 %</b>	5 %	4 %	5 %	<b>3 %</b>	4 %	4 %	<b>4 %</b>	<b>12 %</b>	<b>2 %</b>	6 %	5 %
		+++				--			---	++++	---	+	
<b>Indifférent(e), réservé(e), calme</b>	23 %	<b>30 %</b>	<b>25 %</b>	<b>18 %</b>	<b>15 %</b>	23 %	23 %	23 %	25 %	22 %	18 %	<b>27 %</b>	<b>20 %</b>
		++++	++	---	----				+		-	++++	----
<b>Exaspéré(e), las(se), fatigué(e)</b>	19 %	21 %	19 %	17 %	17 %	19 %	<b>25 %</b>	19 %	18 %	<b>16 %</b>	20 %	<b>22 %</b>	<b>15 %</b>
							+++			--		++++	----
<b>Triste, morose, déprimé(e)</b>	12 %	13 %	12 %	<b>10 %</b>	14 %	12 %	14 %	13 %	12 %	11 %	<b>18 %</b>	13 %	<b>11 %</b>
				--	+						+++	+	--
<b>Anxieux(se), malheureux(se), insatisfait(e)</b>	16 %	<b>21 %</b>	16 %	14 %	15 %	18 %	<b>23 %</b>	21 %	16 %	<b>11 %</b>	18 %	17 %	16 %
		++++		-			+++	+		----			
<b>En colère, bouleversé(e), contrarié(e)</b>	14 %	14 %	<b>17 %</b>	12 %	13 %	15 %	<b>20 %</b>	19 %	14 %	<b>10 %</b>	13 %	<b>16 %</b>	<b>12 %</b>
			+++				++++	+		----		+++	----
<b>Irrité(e), perturbé(e), agité(e)</b>	5 %	<b>7 %</b>	4 %	4 %	5 %	<b>2 %</b>	<b>7 %</b>	4 %	<b>3 %</b>	<b>8 %</b>	<b>9 %</b>	<b>6 %</b>	<b>4 %</b>
		++		-		---	++		---	++++	+++	+++	---
<b>Fier(ère), encouragé(e), stimulé(e)</b>	16 %	17 %	17 %	17 %	15 %	15 %	14 %	17 %	16 %	17 %	20 %	<b>14 %</b>	<b>19 %</b>
											+	----	++++
<b>Aucune de ces réponses</b>	12 %	7 %	12 %	16 %	15 %	10 %	9 %	12 %	13 %	11 %	15 %	10 %	13 %
<b>Je ne sais pas</b>	7 %	8 %	7 %	6 %	6 %	5 %	6 %	5 %	6 %	<b>10 %</b>	6 %	6 %	7 %
		+								++++			
Chi2 :	-	99,9				99,9						99,9	



**Lesquels des mots suivants, le cas échéant, décrivent de façon générale vos sentiments vis-à-vis de l'aide financière apportée par le gouvernement du Canada aux populations des pays en voie de développement?**

	Total	Niveau de scolarité			Revenu			
		ES	Coll.	Univ.	<40	40 à 80 ans	80 à 150 ans	150 et +
Q15								
Total pondéré :	3059	650	861	1483	485	737	949	538
Total :	3059	612	873	1511	454	725	967	569
<b>Heureux(se), dynamique</b>	4 %	4 %	5 %	4 %	5 %	5 %	4 %	4 %
<b>Plein(e) d'espoir, enthousiaste, optimiste</b>	24 %	22 %	24 %	<b>25 %</b> ++	21 %	<b>27 %</b> ++	24 %	23 %
<b>Content(e), satisfait(e), ravi(e)</b>	16 %	<b>13 %</b> --	15 %	<b>18 %</b> +++	14 %	17 %	16 %	18 %
<b>Détendu(e), serein(e), en paix avec vous-même</b>	6 %	<b>8 %</b> ++	6 %	<b>5 %</b> --	7 %	6 %	5 %	6 %
<b>Paisible, tranquille, décontracté(e)</b>	6 %	4 %	7 %	5 %	7 %	5 %	7 %	4 %
<b>Indifférent(e), réservé(e), calme</b>	23 %	21 %	25 %	23 %	21 %	20 %	24 %	<b>30 %</b> ++++
<b>Exaspéré(e), las(se), fatigué(e)</b>	19 %	21 %	21 %	<b>17 %</b> +	20 %	18 %	20 %	19 %
<b>Triste, morose, déprimé(e)</b>	12 %	12 %	12 %	13 %	<b>17 %</b> +++	12 %	12 %	10 %
<b>Anxieux(se), malheureux(se), insatisfait(e)</b>	16 %	18 %	16 %	16 %	<b>20 %</b> ++	16 %	17 %	14 %
<b>En colère, bouleversé(e), contrarié(e)</b>	14 %	16 % +	<b>17 %</b> ++	<b>12 %</b> ----	14 %	13 %	15 %	15 %
<b>Irrité(e), perturbé(e), agité(e)</b>	5 %	6 % +	6 %	<b>4 %</b> --	<b>7 %</b> ++	5 %	5 %	<b>3 %</b> --
<b>Fier(ère), encouragé(e), stimulé(e)</b>	16 %	<b>12 %</b> ---	15 %	<b>19 %</b> ++++	14 %	<b>19 %</b> ++	16 %	18 %
<b>Aucune de ces réponses</b>	12 %	13 %	10 %	12 %	13 %	10 %	12 %	11 %
<b>Je ne sais pas</b>	7 %	8 %	7 %	<b>6 %</b> --	5 %	7 %	6 %	5 %
Chi2 :	-	99,9			99			

**Le gouvernement du Canada donne de l'argent aux pays en voie de développement. Veuillez utiliser l'échelle ci-dessous pour indiquer quelle devrait être, selon vous, l'objectif prioritaire de cette aide.**

	Total	Âge				Région						Genre	
		18-34	35-54	55-64	65 et +	C.-B.	AB	SK- MB	ON	QC	Atl.	Homme	Femme
Q16													
Total pondéré :	3059	817	980	525	702	434	342	195	1172	689	209	1455	1526
Total :	3059	676	1112	559	677	417	336	199	1172	710	207	1452	1529
<b>Favoriser les intérêts du Canada (0-4)</b>	14 %	<b>19 %</b> ++++	<b>16 %</b> ++	12 %	<b>6 %</b> ----	11 %	<b>20 %</b> - +++	14 %	14 %	13 %	11 %	<b>19 %</b> ++++	<b>8 %</b> ----
<b>Les deux (5)</b>	22 %	<b>29 %</b> ++++	24 % +	<b>16 %</b> ----	<b>16 %</b> ----	24 %	22 %	26 %	22 %	20 %	21 %	23 %	22 %
<b>Réduire la pauvreté dans les pays en voie de développement (6-10)</b>	59 %	<b>47 %</b> ----	<b>55 %</b> ---	<b>67 %</b> ++++	<b>72 %</b> ++++	62 %	<b>53 %</b> --	52 %	58 %	<b>62 %</b> ++	64 % +	<b>53 %</b> ----	<b>65 %</b> ++++
<b>0 – L'objectif prioritaire de l'aide financière du gouvernement du Canada devrait être de favoriser les intérêts du Canada</b>	7 %	9 %	9 %	5 %	3 %	5 %	12 %	6 %	7 %	6 %	5 %	10 %	3 %
<b>1</b>	1 %	1 %	1 %	1 %	1 %	1 %	1 %	2 %	1 %	1 %	1 %	2 %	0 %
<b>2</b>	2 %	2 %	2 %	3 %	1 %	1 %	3 %	1 %	1 %	2 %	2 %	2 %	1 %
<b>3</b>	2 %	4 %	2 %	1 %	1 %	2 %	3 %	2 %	3 %	2 %	0 %	3 %	2 %
<b>4</b>	2 %	2 %	2 %	2 %	1 %	1 %	1 %	3 %	2 %	3 %	2 %	3 %	1 %
<b>5 – L'objectif prioritaire de l'aide financière du gouvernement du Canada devrait être de réduire la pauvreté dans les pays en voie de développement et de favoriser les intérêts du Canada</b>	22 %	29 %	24 %	16 %	16 %	24 %	22 %	26 %	22 %	20 %	21 %	23 %	22 %
<b>6</b>	5 %	5 %	5 %	4 %	7 %	5 %	4 %	4 %	6 %	6 %	5 %	6 %	5 %
<b>7</b>	10 %	10 %	8 %	10 %	10 %	10 %	8 %	7 %	10 %	10 %	12 %	9 %	10 %
<b>8</b>	10 %	8 %	11 %	10 %	11 %	14 %	9 %	7 %	10 %	9 %	10 %	9 %	11 %
<b>9</b>	5 %	5 %	4 %	6 %	6 %	5 %	4 %	5 %	5 %	6 %	5 %	5 %	5 %
<b>10 – L'objectif prioritaire de l'aide financière du gouvernement du Canada devrait être de réduire la pauvreté dans les pays en voie de développement</b>	29 %	19 %	27 %	35 %	39 %	27 %	29 %	30 %	27 %	32 %	33 %	24 %	34 %
<b>Je ne sais pas</b>	5 %	5 %	5 %	5 %	5 %	3 %	5 %	7 %	6 %	5 %	4 %	5 %	5 %
Chi2 :	-	99,9				95						99,9	
Moyenne :	6,78	<b>6,04</b>	<b>6,52</b>	<b>7,27</b>	<b>7,71</b>	6,89	<b>6,34</b>	6,71	6,72	<b>6,98</b>	7,12	<b>6,25</b>	<b>7,32</b>
Écart-type :	3,01	2,98	3,12	2,94	2,56	2,82	3,36	3,06	2,99	2,95	2,88	3,21	2,65
Test de Student :	*	99,9	99	99,9	99,9	-	95	-	-	95	90	99,9	99,9



**Le gouvernement du Canada donne de l'argent aux pays en voie de développement. Veuillez utiliser l'échelle ci-dessous pour indiquer quelle devrait être, selon vous, l'objectif prioritaire de cette aide.**

	Total	Niveau de scolarité			Revenu			
		ES	Coll.	Univ.	<40	40 à 80 ans	80 à 150 ans	150 et +
Q16								
Total pondéré :	3059	650	861	1483	485	737	949	538
Total :	3059	612	873	1511	454	725	967	569
<b>Favoriser les intérêts du Canada (0-4)</b>	14 %	14 %	<b>17 %</b> +++	<b>12 %</b> ----	12 %	13 %	14 %	<b>17 %</b> +++
<b>Les deux (5)</b>	22 %	21 %	24 %	22 %	24 %	22 %	21 %	24 %
<b>Réduire la pauvreté dans les pays en voie de développement (6-10)</b>	59 %	57 %	<b>54 %</b> ----	<b>64 %</b> ++++	58 %	60 %	61 %	56 %
<b>0 – L'objectif prioritaire de l'aide financière du gouvernement du Canada devrait être de favoriser les intérêts du Canada</b>	7 %	9 %	8 %	5 %	6 %	6 %	7 %	9 %
<b>1</b>	1 %	1 %	2 %	0 %	1 %	1 %	1 %	1 %
<b>2</b>	2 %	1 %	2 %	2 %	0 %	2 %	2 %	1 %
<b>3</b>	2 %	2 %	3 %	2 %	2 %	3 %	2 %	3 %
<b>4</b>	2 %	1 %	3 %	2 %	3 %	1 %	2 %	3 %
<b>5 – L'objectif prioritaire de l'aide financière du gouvernement du Canada devrait être de réduire la pauvreté dans les pays en voie de développement et de favoriser les intérêts du Canada</b>	22 %	21 %	24 %	22 %	24 %	22 %	21 %	24 %
<b>6</b>	5 %	6 %	4 %	6 %	4 %	4 %	6 %	7 %
<b>7</b>	10 %	7 %	10 %	11 %	8 %	8 %	11 %	9 %
<b>8</b>	10 %	8 %	11 %	10 %	11 %	12 %	10 %	10 %
<b>9</b>	5 %	5 %	3 %	6 %	3 %	4 %	6 %	5 %
<b>10 – L'objectif prioritaire de l'aide financière du gouvernement du Canada devrait être de réduire la pauvreté dans les pays en voie de développement</b>	29 %	31 %	26 %	30 %	32 %	32 %	28 %	25 %
<b>Je ne sais pas</b>	5 %	8 %	6 %	3 %	6 %	5 %	4 %	3 %
Chi2 :	-	99,9			-			
Moyenne :	6,78	6,71	<b>6,49</b>	<b>7,01</b>	6,94	6,95	6,76	<b>6,41</b>
Écart-type :	3,01	3,19	3,08	2,84	2,93	3,00	2,98	3,08
Test de Student :	*	-	99	99,9	-	90	-	99



**En lien avec l'aide internationale accordée par le gouvernement du Canada aux pays en voie de développement, veuillez indiquer quelles sont les première, deuxième et troisième priorités, selon vous.**

	Total	Âge				Région						Genre	
		18-34	35-54	55-64	65 et +	C.-B.	AB	SK- MB	ON	QC	Atl.	Homme	Femme
Q17													
Total pondéré :	3059	817	980	525	702	434	342	195	1172	689	209	1455	1526
Total :	3059	676	1112	559	677	417	336	199	1172	710	207	1452	1529
<b>L'éducation : aider les populations à aller à l'école, ou à acquérir des compétences et suivre des formations</b>	39 %	<b>34 %</b> ---	<b>42 %</b> +++	37 %	40 %	38 %	39 %	33 %	40 %	40 %	33 %	<b>41 %</b> ++	37 %
<b>La santé : permettre l'accès aux hôpitaux et aux cliniques, traiter les maladies et fournir des vaccins</b>	37 %	<b>41 %</b> ++	37 %	38 %	35 %	33 %	39 %	40 %	37 %	37 %	<b>45 %</b> ++	<b>33 %</b> ---	<b>42 %</b> ++++
<b>La planification familiale : fournir l'accès à la contraception et aux autres services familiaux</b>	10 %	<b>8 %</b> --	10 %	10 %	<b>14 %</b> ++++	11 %	10 %	12 %	10 %	11 %	10 %	10 %	10 %
<b>L'eau : fournir l'accès à l'eau potable, aux toilettes et à l'hygiène</b>	44 %	<b>38 %</b> ----	44 %	<b>54 %</b> ++++	43 %	48 %	43 %	41 %	44 %	41 %	49 %	<b>41 %</b> ---	<b>47 %</b> +++
<b>Le gouvernement et la société civile : demander davantage de comptes au gouvernement, répondre aux problèmes de corruption et garantir la paix, la sécurité et la primauté du droit</b>	25 %	25 %	26 %	23 %	24 %	28 %	26 %	26 %	23 %	25 %	26 %	<b>28 %</b> ++++	<b>21 %</b> ---
<b>L'aide sociale : répondre aux questions de pauvreté en fournissant des logements et de l'aide sociale aux personnes qui sont dans l'incapacité de travailler en raison d'une maladie, d'une blessure, de leur âge ou du fait qu'ils ont des enfants</b>	11 %	<b>18 %</b> ++++	<b>7 %</b> ----	10 %	10 %	10 %	11 %	11 %	<b>10 %</b> --	<b>14 %</b> +++	14 %	10 %	12 % +
<b>Les infrastructures : construire des routes et des réseaux de télécommunication</b>	7 %	<b>10 %</b> ++++	<b>8 %</b> ++	<b>5 %</b> --	<b>3 %</b> ----	7 %	7 %	7 %	8 %	7 %	6 %	<b>10 %</b> ++++	<b>5 %</b> ----
<b>L'énergie : fournir de l'électricité et d'autres services d'énergie</b>	6 %	<b>8 %</b> ++	6 %	4 %	<b>4 %</b> --	7 %	6 %	8 %	6 %	6 %	5 %	<b>9 %</b> ++++	<b>3 %</b> ----
<b>L'agriculture : cultiver des denrées alimentaires et d'autres cultures</b>	21 %	<b>15 %</b> ----	20 %	<b>28 %</b> ++++	<b>25 %</b> ++	19 %	<b>26 %</b> ++	24 %	22 %	<b>17 %</b> ----	24 %	<b>24 %</b> +++	<b>18 %</b> ----
<b>La croissance économique : créer des emplois et soutenir l'économie</b>	19 %	<b>23 %</b> ++++	21 %	18 %	<b>13 %</b> ----	16 %	<b>24 %</b> ++	19 %	<b>21 %</b> ++	<b>16 %</b> --	15 %	<b>23 %</b> ++++	<b>15 %</b> ----
<b>La protection de l'environnement : lutter contre les changements climatiques, la pollution atmosphérique et protéger les animaux et leurs habitats</b>	18 %	<b>22 %</b> ++++	18 %	15 %	17 %	<b>22 %</b> ++	<b>12 %</b> ---	<b>13 %</b> --	17 %	<b>22 %</b> +++	19 %	17 %	19 %
<b>L'allègement de la dette : réduire la dette des pays pauvres</b>	6 %	7 % +	6 %	5 %	6 %	5 %	5 %	7 %	6 %	7 %	6 %	<b>8 %</b> ++++	<b>4 %</b> ----

**En lien avec l'aide internationale accordée par le gouvernement du Canada aux pays en voie de développement, veuillez indiquer quelles sont les première, deuxième et troisième priorités, selon vous.**

	Total	Âge				Région						Genre	
		18-34	35-54	55-64	65 et +	C.-B.	AB	SK- MB	ON	QC	Atl.	Homme	Femme
Q17													
Total pondéré :	3059	817	980	525	702	434	342	195	1172	689	209	1455	1526
Total :	3059	676	1112	559	677	417	336	199	1172	710	207	1452	1529
<b>L'aide humanitaire: fournir de l'aide dans les situations d'urgence et de crises humanitaires</b>	24 %	<b>20 %</b> ---	23 %	26 %	<b>29 %</b> +++	23 %	24 %	27 %	24 %	24 %	21 %	23 %	25 %
<b>Les migrations et les flux de réfugiés : protéger les réfugiés et encourager des parcours migratoires qui garantissent la sécurité des personnes</b>	6 %	<b>8 %</b> ++	<b>5 %</b> --	5 % -	8 % +	5 %	6 %	5 %	6 %	7 %	5 %	6 %	7 %
<b>L'égalité des femmes : soutenir les droits des femmes, l'égalité entre les genres et contribuer à éradiquer la violence envers les femmes</b>	25 %	<b>22 %</b> ---	27 %	23 %	<b>30 %</b> +++	28 %	22 %	27 %	25 %	27 %	22 %	<b>16 %</b> ----	<b>34 %</b> ++++
Chi2 :	-	99,9				90						99,9	

**En lien avec l'aide internationale accordée par le gouvernement du Canada aux pays en voie de développement, veuillez indiquer quelles sont les première, deuxième et troisième priorités, selon vous.**

	Total	Niveau de scolarité			Revenu			
		ES	Coll.	Univ.	<40	40 à 80 ans	80 à 150 ans	150 et +
Q17								
Total pondéré :	3059	650	861	1483	485	737	949	538
Total :	3059	612	873	1511	454	725	967	569
<b>L'éducation : aider les populations à aller à l'école, ou à acquérir des compétences et suivre des formations</b>	39 %	<b>32 %</b> ----	40 %	<b>41 %</b> ++	<b>27 %</b> ----	38 %	<b>42 %</b> +++	<b>43 %</b> ++
<b>La santé : permettre l'accès aux hôpitaux et aux cliniques, traiter les maladies et fournir des vaccins</b>	37 %	39 %	37 %	37 %	39 %	40 %	36 %	37 %
<b>La planification familiale : fournir l'accès à la contraception et aux autres services familiaux</b>	10 %	11 %	10 %	10 %	10 %	12 %	10 %	9 %
<b>L'eau : fournir l'accès à l'eau potable, aux toilettes et à l'hygiène</b>	44 %	47 %	47 % +	<b>41 %</b> ---	45 %	43 %	42 %	42 %
<b>Le gouvernement et la société civile : demander davantage de comptes au gouvernement, répondre aux problèmes de corruption et garantir la paix, la sécurité et la primauté du droit</b>	25 %	25 %	24 %	26 %	26 %	23 %	<b>28 %</b> ++	23 %
<b>L'aide sociale : répondre aux questions de pauvreté en fournissant des logements et de l'aide sociale aux personnes qui sont dans l'incapacité de travailler en raison d'une maladie, d'une blessure, de leur âge ou du fait qu'ils ont des enfants</b>	11 %	<b>15 %</b> +++	11 %	<b>10 %</b> --	<b>18 %</b> ++++	12 %	<b>9 %</b> --	<b>6 %</b> ----
<b>Les infrastructures : construire des routes et des réseaux de télécommunication</b>	7 %	6 %	6 %	<b>8 %</b> ++	7 %	<b>5 %</b> --	7 %	<b>13 %</b> ++++
<b>L'énergie : fournir de l'électricité et d'autres services d'énergie</b>	6 %	7 % +	6 %	<b>5 %</b> ---	6 %	6 %	5 %	6 %
<b>L'agriculture : cultiver des denrées alimentaires et d'autres cultures</b>	21 %	<b>27 %</b> ++++	<b>26 %</b> ++++	<b>16 %</b> ----	21 %	24 % +	19 % -	<b>18 %</b> --
<b>La croissance économique : créer des emplois et soutenir l'économie</b>	19 %	19 %	20 %	18 %	18 %	17 %	18 %	<b>23 %</b> +++
<b>La protection de l'environnement : lutter contre les changements climatiques, la pollution atmosphérique et protéger les animaux et leurs habitats</b>	18 %	<b>15 %</b> --	<b>16 %</b> --	<b>21 %</b> ++++	20 %	20 % +	17 %	19 %



**En lien avec l'aide internationale accordée par le gouvernement du Canada aux pays en voie de développement, veuillez indiquer quelles sont les première, deuxième et troisième priorités, selon vous.**

	Total	Niveau de scolarité			Revenu			
		ES	Coll.	Univ.	<40	40 à 80 ans	80 à 150 ans	150 et +
Q17								
Total pondéré :	3059	650	861	1483	485	737	949	538
Total :	3059	612	873	1511	454	725	967	569
<b>L'allègement de la dette : réduire la dette des pays pauvres</b>	6 %	7 %	<b>4 %</b> --	<b>7 %</b> ++	7 %	6 %	7 %	5 %
<b>L'aide humanitaire: fournir de l'aide dans les situations d'urgence et de crises humanitaires</b>	24 %	23 %	25 %	24 %	21 % -	23 %	<b>27 %</b> ++	<b>21 %</b> --
<b>Les migrations et les flux de réfugiés : protéger les réfugiés et encourager des parcours migratoires qui garantissent la sécurité des personnes</b>	6 %	6 %	5 %	7 %	7 %	6 %	7 %	5 %
<b>L'égalité des femmes : soutenir les droits des femmes, l'égalité entre les genres et contribuer à éradiquer la violence envers les femmes</b>	25 %	<b>22 %</b> --	<b>21 %</b> ---	<b>29 %</b> ++++	27 %	24 %	25 %	<b>29 %</b> ++
Chi2 :	-	99,9			99,9			

**Dans quelle mesure êtes-vous en accord ou en désaccord avec les affirmations suivantes à propos de l'aide fournie par le Canada aux pays en voie de développement? L'aide financière du Canada aux pays défavorisés renforce sa position sur la scène politique internationale.**

	Total	Âge				Région						Genre	
		18-34	35-54	55-64	65 et +	C.-B.	AB	SK- MB	ON	QC	Atl.	Homme	Femme
Q18A													
Total pondéré :	3059	817	980	525	702	434	342	195	1172	689	209	1455	1526
Total :	3059	676	1112	559	677	417	336	199	1172	710	207	1452	1529
<b>D'accord (1-2)</b>	47 %	<b>53 %</b> ++++	49 %	<b>42 %</b> ---	45 %	44 %	<b>41 %</b> ---	46 %	47 %	<b>54 %</b> ++++	49 %	49 %	47 %
<b>Ni l'un ni l'autre (3)</b>	28 %	26 %	<b>24 %</b> ----	30 %	<b>35 %</b> ++++	<b>32 %</b> ++	29 %	25 %	28 %	26 %	26 %	<b>24 %</b> ----	<b>32 %</b> ++++
<b>En désaccord (4-5)</b>	20 %	<b>15 %</b> ----	<b>22 %</b> ++	22 %	17 %	20 %	<b>26 %</b> ++++	<b>25 %</b> ++	20 %	<b>13 %</b> ----	19 %	<b>24 %</b> ++++	<b>15 %</b> ----
<b>Tout à fait d'accord</b>	9 %	13 %	9 %	6 %	7 %	7 %	10 %	10 %	8 %	13 %	9 %	11 %	8 %
<b>D'accord</b>	38 %	40 %	40 %	35 %	37 %	37 %	31 %	36 %	39 %	41 %	40 %	38 %	39 %
<b>Ni d'accord ni en désaccord</b>	28 %	26 %	24 %	30 %	35 %	32 %	29 %	25 %	28 %	26 %	26 %	24 %	32 %
<b>En désaccord</b>	11 %	8 %	13 %	13 %	10 %	10 %	14 %	12 %	12 %	8 %	11 %	13 %	9 %
<b>Fortement en désaccord</b>	9 %	7 %	9 %	9 %	7 %	10 %	12 %	14 %	8 %	5 %	8 %	11 %	5 %
<b>Je ne sais pas</b>	5 %	6 %	5 %	6 %	3 %	3 %	4 %	4 %	5 %	7 %	6 %	3 %	7 %
Chi2 :	-	99,9				99,9						99,9	
Moyenne :	2,70	<b>2,53</b>	2,71	<b>2,82</b>	2,71	2,78	<b>2,88</b>	2,83	2,72	<b>2,47</b>	2,67	<b>2,74</b>	<b>2,62</b>
Écart-type :	1,09	1,08	1,12	1,07	1,00	1,08	1,17	1,20	1,06	1,00	1,08	1,16	0,98
Test de Student :	*	99,9	-	99	-	-	99	-	-	99,9	-	95	99,9

**Dans quelle mesure êtes-vous en accord ou en désaccord avec les affirmations suivantes à propos de l'aide fournie par le Canada aux pays en voie de développement? L'aide financière du Canada aux pays défavorisés renforce sa position sur la scène politique internationale.**

	Total	Niveau de scolarité			Revenu			
		ES	Coll.	Univ.	<40	40 à 80 ans	80 à 150 ans	150 et +
Q18A								
Total pondéré :	3059	650	861	1483	485	737	949	538
Total :	3059	612	873	1511	454	725	967	569
<b>D'accord (1-2)</b>	47 %	<b>41 %</b> ----	<b>42 %</b> ----	<b>55 %</b> ++++	44 %	48 %	50 %	<b>54 %</b> ++++
<b>Ni l'un ni l'autre (3)</b>	28 %	<b>32 %</b> +++	30 %	<b>25 %</b> ----	30 %	31 % +	26 %	<b>22 %</b> ----
<b>En désaccord (4-5)</b>	20 %	<b>23 %</b> ++	<b>23 %</b> +++	<b>16 %</b> ----	19 %	<b>17 %</b> --	20 %	20 %
<b>Tout à fait d'accord</b>	9 %	9 %	9 %	10 %	12 %	9 %	8 %	12 %
<b>D'accord</b>	38 %	32 %	33 %	45 %	32 %	39 %	41 %	42 %
<b>Ni d'accord ni en désaccord</b>	28 %	32 %	30 %	25 %	30 %	31 %	26 %	22 %
<b>En désaccord</b>	11 %	12 %	12 %	10 %	9 %	10 %	10 %	13 %
<b>Fortement en désaccord</b>	9 %	11 %	11 %	5 %	9 %	7 %	9 %	8 %
<b>Je ne sais pas</b>	5 %	5 %	5 %	5 %	7 %	5 %	4 %	3 %
Chi2 :	-	99,9			99			
Moyenne :	2,70	<b>2,83</b>	<b>2,83</b>	<b>2,54</b>	2,69	2,65	2,70	<b>2,61</b>
Écart-type :	1,09	1,12	1,13	1,01	1,13	1,03	1,09	1,11
Test de Student :	*	99	99,9	99,9	-	-	-	95

**Dans quelle mesure êtes-vous en accord ou en désaccord avec les affirmations suivantes à propos de l'aide fournie par le Canada aux pays en voie de développement? L'aide internationale fournie par le Canada lui permet de promouvoir sa propre sécurité nationale.**

	Total	Âge				Région						Genre	
		18-34	35-54	55-64	65 et +	C.-B.	AB	SK- MB	ON	QC	Atl.	Homme	Femme
Q18B													
Total pondéré :	3059	817	980	525	702	434	342	195	1172	689	209	1455	1526
Total :	3059	676	1112	559	677	417	336	199	1172	710	207	1452	1529
<b>D'accord (1-2)</b>	33 %	<b>39 %</b> ++++	34 %	<b>28 %</b> ---	<b>29 %</b> --	36 % +	30 %	33 %	31 %	34 %	34 %	<b>35 %</b> ++	<b>31 %</b> --
<b>Ni l'un ni l'autre (3)</b>	31 %	31 %	<b>28 %</b> --	32 %	<b>35 %</b> ++	28 %	29 %	31 %	32 %	32 %	29 %	<b>29 %</b> ---	<b>34 %</b> +++
<b>En désaccord (4-5)</b>	27 %	<b>20 %</b> ----	29 %	<b>32 %</b> ++	29 %	28 %	<b>34 %</b> +++	28 %	29 %	<b>21 %</b> ----	27 %	<b>31 %</b> ++++	<b>23 %</b> ----
<b>Tout à fait d'accord</b>	7 %	10 %	7 %	5 %	6 %	7 %	8 %	5 %	8 %	7 %	8 %	8 %	7 %
<b>D'accord</b>	25 %	29 %	27 %	23 %	23 %	29 %	22 %	28 %	23 %	27 %	27 %	27 %	24 %
<b>Ni d'accord ni en désaccord</b>	31 %	31 %	28 %	32 %	35 %	28 %	29 %	31 %	32 %	32 %	29 %	29 %	34 %
<b>En désaccord</b>	17 %	12 %	17 %	19 %	20 %	17 %	20 %	15 %	18 %	14 %	16 %	18 %	16 %
<b>Fortement en désaccord</b>	11 %	8 %	12 %	13 %	9 %	12 %	14 %	13 %	11 %	7 %	11 %	14 %	7 %
<b>Je ne sais pas</b>	9 %	10 %	9 %	9 %	7 %	7 %	7 %	8 %	8 %	13 %	10 %	5 %	13 %
Chi2 :	-	99,9				99						99,9	
Moyenne :	2,98	<b>2,77</b>	3,00	<b>3,13</b>	3,03	2,96	<b>3,12</b>	3,04	3,00	<b>2,84</b>	2,95	<b>3,03</b>	<b>2,91</b>
Écart-type :	1,12	1,09	1,15	1,10	1,06	1,14	1,17	1,13	1,12	1,04	1,13	1,17	1,04
Test de Student :	*	99,9	-	99,9	-	-	95	-	-	99,9	-	95	99

**Dans quelle mesure êtes-vous en accord ou en désaccord avec les affirmations suivantes à propos de l'aide fournie par le Canada aux pays en voie de développement? L'aide internationale fournie par le Canada lui permet de promouvoir sa propre sécurité nationale.**

	Total	Niveau de scolarité			Revenu			
		ES	Coll.	Univ.	<40	40 à 80 ans	80 à 150 ans	150 et +
Q18B								
Total pondéré :	3059	650	861	1483	485	737	949	538
Total :	3059	612	873	1511	454	725	967	569
<b>D'accord (1-2)</b>	33 %	<b>25 %</b> ----	<b>30 %</b> --	<b>38 %</b> ++++	30 %	33 %	32 %	<b>41 %</b> ++++
<b>Ni l'un ni l'autre (3)</b>	31 %	<b>37 %</b> ++++	30 %	<b>29 %</b> --	32 %	33 %	33 %	<b>26 %</b> ---
<b>En désaccord (4-5)</b>	27 %	30 % +	<b>32 %</b> ++++	<b>23 %</b> ----	26 %	<b>24 %</b> --	27 %	28 %
<b>Tout à fait d'accord</b>	7 %	5 %	6 %	9 %	9 %	8 %	6 %	9 %
<b>D'accord</b>	25 %	20 %	24 %	29 %	22 %	25 %	26 %	32 %
<b>Ni d'accord ni en désaccord</b>	31 %	37 %	30 %	29 %	32 %	33 %	33 %	26 %
<b>En désaccord</b>	17 %	19 %	19 %	15 %	15 %	16 %	16 %	18 %
<b>Fortement en désaccord</b>	11 %	11 %	14 %	8 %	11 %	8 %	11 %	11 %
<b>Je ne sais pas</b>	9 %	8 %	8 %	10 %	11 %	10 %	9 %	5 %
Chi2 :	-	99,9			99			
Moyenne :	2,98	<b>3,12</b>	<b>3,11</b>	<b>2,82</b>	2,98	<b>2,90</b>	3,01	2,89
Écart-type :	1,12	1,06	1,14	1,11	1,14	1,08	1,10	1,15
Test de Student :	*	99,9	99,9	99,9	-	95	-	90

**Dans quelle mesure êtes-vous en accord ou en désaccord avec les affirmations suivantes à propos de l'aide fournie par le Canada aux pays en voie de développement? L'aide internationale améliore la vie des populations leur permettant d'avoir accès à l'éducation, aux soins de santé, à l'eau potable et aux installations sanitaires.**

	Total	Âge				Région						Genre	
		18-34	35-54	55-64	65 et +	C.-B.	AB	SK- MB	ON	QC	Atl.	Homme	Femme
Q18C													
Total pondéré :	3059	817	980	525	702	434	342	195	1172	689	209	1455	1526
Total :	3059	676	1112	559	677	417	336	199	1172	710	207	1452	1529
<b>D'accord (1-2)</b>	70 %	68 %	<b>66 %</b> ----	70 %	<b>79 %</b> ++++	70 %	69 %	68 %	70 %	71 %	70 %	<b>66 %</b> ----	<b>74 %</b> ++++
<b>Ni l'un ni l'autre (3)</b>	16 %	18 %	18 % +	14 % -	<b>13 %</b> ---	17 %	14 %	16 %	18 %	14 % -	17 %	<b>19 %</b> ++++	<b>13 %</b> ----
<b>En désaccord (4-5)</b>	9 %	8 %	<b>11 %</b> +++	9 %	<b>6 %</b> ---	9 %	<b>12 %</b> ++	10 %	8 %	8 %	7 %	<b>11 %</b> ++++	<b>6 %</b> ----
<b>Tout à fait d'accord</b>	22 %	22 %	20 %	20 %	27 %	22 %	19 %	23 %	22 %	22 %	25 %	20 %	24 %
<b>D'accord</b>	48 %	47 %	46 %	49 %	52 %	47 %	50 %	45 %	48 %	49 %	44 %	46 %	51 %
<b>Ni d'accord ni en désaccord</b>	16 %	18 %	18 %	14 %	13 %	17 %	14 %	16 %	18 %	14 %	17 %	19 %	13 %
<b>En désaccord</b>	5 %	5 %	7 %	5 %	4 %	5 %	7 %	7 %	5 %	5 %	4 %	7 %	4 %
<b>Fortement en désaccord</b>	3 %	3 %	4 %	4 %	2 %	5 %	5 %	3 %	3 %	2 %	3 %	4 %	2 %
<b>Je ne sais pas</b>	5 %	6 %	6 %	7 %	2 %	4 %	5 %	6 %	4 %	8 %	6 %	4 %	6 %
Chi2 :	-	99,9				-						99,9	
Moyenne :	2,16	2,16	<b>2,25</b>	2,16	<b>1,99</b>	2,18	2,26	2,18	2,15	2,10	2,09	<b>2,26</b>	<b>2,03</b>
Écart-type :	0,96	0,94	1,00	0,97	0,85	1,00	1,02	1,00	0,93	0,91	0,95	1,01	0,87
Test de Student :	*	-	99,9	-	99,9	-	90	-	-	90	-	99,9	99,9

**Dans quelle mesure êtes-vous en accord ou en désaccord avec les affirmations suivantes à propos de l'aide fournie par le Canada aux pays en voie de développement? L'aide internationale améliore la vie des populations leur permettant d'avoir accès à l'éducation, aux soins de santé, à l'eau potable et aux installations sanitaires.**

	Niveau de scolarité				Revenu			
	Total	ES	Coll.	Univ.	<40	40 à 80 ans	80 à 150 ans	150 et +
Q18C								
Total pondéré :	3059	650	861	1483	485	737	949	538
Total :	3059	612	873	1511	454	725	967	569
<b>D'accord (1-2)</b>	70 %	67 % -	<b>65 %</b> ---	<b>75 %</b> +++++	70 %	70 %	69 %	<b>74 %</b> ++
<b>Ni l'un ni l'autre (3)</b>	16 %	<b>19 %</b> ++	<b>19 %</b> ++	<b>14 %</b> ----	17 %	16 %	17 %	14 % -
<b>En désaccord (4-5)</b>	9 %	9 %	<b>11 %</b> ++	<b>7 %</b> ---	7 %	8 %	8 %	9 %
<b>Tout à fait d'accord</b>	22 %	20 %	19 %	25 %	22 %	24 %	19 %	25 %
<b>D'accord</b>	48 %	47 %	46 %	50 %	47 %	47 %	50 %	49 %
<b>Ni d'accord ni en désaccord</b>	16 %	19 %	19 %	14 %	17 %	16 %	17 %	14 %
<b>En désaccord</b>	5 %	5 %	7 %	4 %	3 %	5 %	5 %	6 %
<b>Fortement en désaccord</b>	3 %	4 %	4 %	3 %	4 %	3 %	3 %	3 %
<b>Je ne sais pas</b>	5 %	5 %	5 %	5 %	6 %	6 %	5 %	4 %
Chi2 :	-	99,9			-			
Moyenne :	2,16	2,21	<b>2,26</b>	<b>2,06</b>	2,14	2,12	2,19	2,10
Écart-type :	0,960	0,965	0,984	0,916	0,950	0,955	0,939	0,951
Test de Student :	*	-	99	99,9	-	-	-	90

**Dans quelle mesure êtes-vous en accord ou en désaccord avec les affirmations suivantes à propos de l'aide fournie par le Canada aux pays en voie de développement? L'aide internationale améliore la croissance économique dans des pays en voie de développement.**

	Total	Âge				Région						Genre	
		18-34	35-54	55-64	65 et +	C.-B.	AB	SK- MB	ON	QC	Atl.	Homme	Femme
Q18D													
Total pondéré :	3059	817	980	525	702	434	342	195	1172	689	209	1455	1526
Total :	3059	676	1112	559	677	417	336	199	1172	710	207	1452	1529
<b>D'accord (1-2)</b>	45 %	47 %	<b>40 %</b> ----	42 %	<b>52 %</b> ++++	44 %	42 %	45 %	44 %	47 %	48 %	44 %	46 %
<b>Ni l'un ni l'autre (3)</b>	28 %	27 %	28 %	29 %	28 %	28 %	25 %	30 %	28 %	29 %	24 %	28 %	28 %
<b>En désaccord (4-5)</b>	18 %	<b>14 %</b> ---	<b>21 %</b> ++++	20 %	<b>15 %</b> --	19 %	<b>25 %</b> ++++	18 %	18 %	<b>13 %</b> ----	18 %	<b>22 %</b> ++++	<b>13 %</b> ----
<b>Tout à fait d'accord</b>	8 %	10 %	7 %	7 %	10 %	8 %	7 %	8 %	8 %	10 %	8 %	9 %	8 %
<b>D'accord</b>	36 %	38 %	32 %	35 %	43 %	36 %	35 %	37 %	36 %	37 %	40 %	35 %	38 %
<b>Ni d'accord ni en désaccord</b>	28 %	27 %	28 %	29 %	28 %	28 %	25 %	30 %	28 %	29 %	24 %	28 %	28 %
<b>En désaccord</b>	12 %	9 %	15 %	14 %	11 %	11 %	18 %	11 %	13 %	10 %	12 %	14 %	10 %
<b>Fortement en désaccord</b>	6 %	5 %	7 %	6 %	4 %	8 %	7 %	6 %	5 %	3 %	6 %	8 %	3 %
<b>Je ne sais pas</b>	9 %	11 %	11 %	9 %	5 %	9 %	7 %	8 %	9 %	10 %	10 %	6 %	13 %
Chi2 :	-	99,9				95						99,9	
Moyenne :	2,68	<b>2,58</b>	<b>2,79</b>	2,75	<b>2,54</b>	2,72	<b>2,82</b>	2,69	2,68	<b>2,55</b>	2,65	<b>2,75</b>	<b>2,57</b>
Écart-type :	1,03	1,01	1,06	1,02	0,96	1,07	1,08	1,02	1,02	0,96	1,04	1,09	0,94
Test de Student :	*	99	99,9	90	99,9	-	95	-	-	99,9	-	99,9	99,9



**Dans quelle mesure êtes-vous en accord ou en désaccord avec les affirmations suivantes à propos de l'aide fournie par le Canada aux pays en voie de développement? L'aide internationale améliore la croissance économique dans des pays en voie de développement.**

	Total	Niveau de scolarité			Revenu			
		ES	Coll.	Univ.	<40	40 à 80 ans	80 à 150 ans	150 et +
Q18D								
Total pondéré :	3059	650	861	1483	485	737	949	538
Total :	3059	612	873	1511	454	725	967	569
<b>D'accord (1-2)</b>	45 %	45 %	42 % -	<b>47 %</b> ++	46 %	48 % +	43 %	48 %
<b>Ni l'un ni l'autre (3)</b>	28 %	30 %	27 %	27 %	28 %	27 %	29 %	28 %
<b>En désaccord (4-5)</b>	18 %	18 %	<b>22 %</b> +++	<b>16 %</b> ---	17 %	<b>15 %</b> --	19 %	17 %
<b>Tout à fait d'accord</b>	8 %	8 %	8 %	9 %	11 %	8 %	8 %	9 %
<b>D'accord</b>	36 %	36 %	35 %	38 %	35 %	40 %	35 %	38 %
<b>Ni d'accord ni en désaccord</b>	28 %	30 %	27 %	27 %	28 %	27 %	29 %	28 %
<b>En désaccord</b>	12 %	12 %	15 %	11 %	12 %	10 %	13 %	11 %
<b>Fortement en désaccord</b>	6 %	5 %	7 %	5 %	5 %	5 %	6 %	6 %
<b>Je ne sais pas</b>	9 %	7 %	9 %	10 %	10 %	10 %	9 %	7 %
Chi2 :	-	99			-			
Moyenne :	2,68	2,68	<b>2,76</b>	<b>2,61</b>	2,63	<b>2,60</b>	2,71	2,64
Écart-type :	1,03	1,01	1,06	1,00	1,05	0,99	1,03	1,03
Test de Student :	*	-	99	99,9	-	95	-	-

**Dans quelle mesure êtes-vous en accord ou en désaccord avec les affirmations suivantes relatives à l'aide fournie par le gouvernement du Canada aux pays en développement? La majorité de l'aide internationale ne parvient pas aux bons destinataires.**

	Total	Âge				Région						Genre	
		18-34	35-54	55-64	65 et +	C.-B.	AB	SK- MB	ON	QC	Atl.	Homme	Femme
Q19A													
Total pondéré :	3059	817	980	525	702	434	342	195	1172	689	209	1455	1526
Total :	3059	676	1112	559	677	417	336	199	1172	710	207	1452	1529
<b>D'accord (1-2)</b>	54 %	<b>50 %</b> --	54 %	55 %	55 %	54 %	<b>64 %</b> ++++	52 %	53 %	<b>50 %</b> --	53 %	<b>57 %</b> ++++	<b>49 %</b> ----
<b>Ni l'un ni l'autre (3)</b>	21 %	<b>24 %</b> ++	20 %	18 %	20 %	23 %	<b>14 %</b> ---	20 %	20 %	23 % +	20 %	21 %	21 %
<b>En désaccord (4-5)</b>	14 %	<b>11 %</b> --	15 %	13 %	<b>16 %</b> ++	13 %	13 %	16 %	14 %	13 %	14 %	13 %	<b>15 %</b> ++
<b>Tout à fait d'accord</b>	23 %	21 %	26 %	25 %	20 %	22 %	33 %	23 %	22 %	21 %	24 %	27 %	19 %
<b>D'accord</b>	30 %	30 %	28 %	30 %	35 %	32 %	32 %	29 %	30 %	29 %	29 %	30 %	31 %
<b>Ni d'accord ni en désaccord</b>	21 %	24 %	20 %	18 %	20 %	23 %	14 %	20 %	20 %	23 %	20 %	21 %	21 %
<b>En désaccord</b>	12 %	10 %	13 %	12 %	14 %	12 %	11 %	14 %	13 %	11 %	14 %	11 %	13 %
<b>Fortement en désaccord</b>	1 %	1 %	2 %	1 %	1 %	1 %	2 %	2 %	1 %	2 %	0 %	1 %	2 %
<b>Je ne sais pas</b>	12 %	15 %	11 %	13 %	9 %	10 %	9 %	12 %	12 %	14 %	13 %	9 %	15 %
Chi2 :	-	95				95						99	
Moyenne :	2,30	2,31	2,28	2,25	<b>2,37</b>	2,30	<b>2,11</b>	2,35	2,32	2,35	2,28	<b>2,22</b>	<b>2,40</b>
Écart-type :	1,06	1,01	1,09	1,06	1,04	1,02	1,10	1,09	1,06	1,06	1,04	1,06	1,05
Test de Student :	*	-	-	-	95	-	99	-	-	-	-	99,9	99,9

**Dans quelle mesure êtes-vous en accord ou en désaccord avec les affirmations suivantes relatives à l'aide fournie par le gouvernement du Canada aux pays en développement? La majorité de l'aide internationale ne parvient pas aux bons destinataires.**

	Total	Niveau de scolarité			Revenu			
		ES	Coll.	Univ.	<40	40 à 80 ans	80 à 150 ans	150 et +
Q19A								
Total pondéré :	3059	650	861	1483	485	737	949	538
Total :	3059	612	873	1511	454	725	967	569
<b>D'accord (1-2)</b>	54 %	<b>61 %</b> ++++	<b>58 %</b> +++	<b>48 %</b> ----	57 % +	53 %	53 %	50 %
<b>Ni l'un ni l'autre (3)</b>	21 %	21 %	20 %	21 %	23 %	19 %	22 %	20 %
<b>En désaccord (4-5)</b>	14 %	<b>9 %</b> ----	<b>11 %</b> ---	<b>18 %</b> ++++	11 % -	14 %	14 %	<b>19 %</b> ++++
<b>Tout à fait d'accord</b>	23 %	28 %	28 %	18 %	28 %	24 %	22 %	21 %
<b>D'accord</b>	30 %	33 %	30 %	29 %	30 %	29 %	30 %	29 %
<b>Ni d'accord ni en désaccord</b>	21 %	21 %	20 %	21 %	23 %	19 %	22 %	20 %
<b>En désaccord</b>	12 %	8 %	9 %	16 %	9 %	12 %	13 %	16 %
<b>Fortement en désaccord</b>	1 %	1 %	1 %	2 %	2 %	2 %	1 %	2 %
<b>Je ne sais pas</b>	12 %	9 %	11 %	13 %	9 %	14 %	12 %	11 %
Chi2 :	-	99,9			95			
Moyenne :	2,30	<b>2,12</b>	<b>2,16</b>	<b>2,47</b>	2,21	2,29	2,32	<b>2,43</b>
Écart-type :	1,06	0,97	1,04	1,09	1,04	1,09	1,03	1,12
Test de Student :	*	99,9	99,9	99,9	90	-	-	99

**Dans quelle mesure êtes-vous en accord ou en désaccord avec les affirmations suivantes relatives à l'aide fournie par le gouvernement du Canada aux pays en développement? Une grande partie de l'aide internationale du Canada finit dans les poches de responsables politiques corrompus des pays qui la reçoivent.**

	Total	Âge				Région						Genre	
		18-34	35-54	55-64	65 et +	C.-B.	AB	SK- MB	ON	QC	Atl.	Homme	Femme
Q19B													
Total pondéré :	3059	817	980	525	702	434	342	195	1172	689	209	1455	1526
Total :	3059	676	1112	559	677	417	336	199	1172	710	207	1452	1529
<b>D'accord (1-2)</b>	56 %	<b>52 %</b> --	56 %	56 %	57 %	58 %	<b>64 %</b> ++++	55 %	58 %	<b>48 %</b> + ----	<b>48 %</b> --	<b>61 %</b> ++++	<b>50 %</b> ----
<b>Ni l'un ni l'autre (3)</b>	20 %	<b>24 %</b> +++	19 %	18 %	20 %	21 %	<b>15 %</b> ---	16 %	20 %	<b>23 %</b> ++	24 %	19 %	21 %
<b>En désaccord (4-5)</b>	11 %	10 %	12 %	11 %	11 %	10 %	8 %	<b>16 %</b> ++	10 %	<b>13 %</b> ++	12 %	11 %	11 %
<b>Tout à fait d'accord</b>	25 %	22 %	27 %	25 %	22 %	27 %	32 %	24 %	24 %	19 %	25 %	29 %	19 %
<b>D'accord</b>	31 %	30 %	29 %	31 %	34 %	31 %	32 %	32 %	33 %	29 %	23 %	32 %	30 %
<b>Ni d'accord ni en désaccord</b>	20 %	24 %	19 %	18 %	20 %	21 %	15 %	16 %	20 %	23 %	24 %	19 %	21 %
<b>En désaccord</b>	9 %	7 %	10 %	11 %	9 %	9 %	7 %	13 %	8 %	10 %	12 %	9 %	9 %
<b>Fortement en désaccord</b>	2 %	2 %	2 %	1 %	1 %	1 %	1 %	3 %	1 %	3 %	0 %	1 %	2 %
<b>Je ne sais pas</b>	13 %	14 %	13 %	14 %	13 %	11 %	13 %	13 %	13 %	16 %	17 %	9 %	18 %
Chi2 :	-	90				99,9						99,9	
Moyenne :	2,22	2,27	2,20	2,20	2,23	2,17	<b>2,00</b>	2,32	2,19	<b>2,39</b>	2,26	<b>2,14</b>	<b>2,32</b>
Écart-type :	1,03	1,02	1,07	1,02	1,00	1,01	0,99	1,14	1,00	1,06	1,04	1,03	1,03
Test de Student :	*	-	-	-	-	-	99,9	-	-	99,9	-	99,9	99,9

**Dans quelle mesure êtes-vous en accord ou en désaccord avec les affirmations suivantes relatives à l'aide fournie par le gouvernement du Canada aux pays en développement? Une grande partie de l'aide internationale du Canada finit dans les poches de responsables politiques corrompus des pays qui la reçoivent.**

	Niveau de scolarité				Revenu			
	Total	ES	Coll.	Univ.	<40	40 à 80 ans	80 à 150 ans	150 et +
Q19B								
Total pondéré :	3059	650	861	1483	485	737	949	538
Total :	3059	612	873	1511	454	725	967	569
<b>D'accord (1-2)</b>	56 %	<b>64 %</b> ++++	<b>61 %</b> ++++	<b>48 %</b> ----	60 % +	56 %	54 %	54 %
<b>Ni l'un ni l'autre (3)</b>	20 %	19 %	20 %	21 %	21 %	21 %	21 %	18 %
<b>En désaccord (4-5)</b>	11 %	<b>7 %</b> ----	<b>7 %</b> ----	<b>15 %</b> ++++	9 %	9 %	11 %	<b>16 %</b> ++++
<b>Tout à fait d'accord</b>	25 %	30 %	28 %	20 %	29 %	25 %	22 %	23 %
<b>D'accord</b>	31 %	34 %	33 %	29 %	31 %	31 %	32 %	31 %
<b>Ni d'accord ni en désaccord</b>	20 %	19 %	20 %	21 %	21 %	21 %	21 %	18 %
<b>En désaccord</b>	9 %	6 %	6 %	13 %	6 %	8 %	10 %	14 %
<b>Fortement en désaccord</b>	2 %	1 %	1 %	2 %	3 %	2 %	1 %	2 %
<b>Je ne sais pas</b>	13 %	10 %	12 %	15 %	11 %	14 %	14 %	13 %
Chi2 :	-	99,9			99			
Moyenne :	2,22	<b>2,05</b>	<b>2,07</b>	<b>2,40</b>	2,14	2,19	2,26	<b>2,33</b>
Écart-type :	1,03	0,96	0,96	1,08	1,05	1,01	1,00	1,09
Test de Student :	*	99,9	99,9	99,9	-	-	-	95

Dans quelle mesure êtes-vous en accord ou en désaccord avec les affirmations suivantes relatives à l'aide fournie par le gouvernement du Canada aux pays en développement? La majorité de l'aide internationale sert à financer des programmes qui ne contribuent pas à réduire la pauvreté.													
	Total	Âge				Région						Genre	
		18-34	35-54	55-64	65 et +	C.-B.	AB	SK- MB	ON	QC	Atl.	Homme	Femme
Q19C													
Total pondéré :	3059	817	980	525	702	434	342	195	1172	689	209	1455	1526
Total :	3059	676	1112	559	677	417	336	199	1172	710	207	1452	1529
<b>D'accord (1-2)</b>	41 %	<b>37 %</b>	<b>45 %</b>	43 %	<b>37 %</b>	44 %	<b>51 %</b>	40 %	40 %	<b>36 %</b>	44 %	<b>45 %</b>	<b>36 %</b>
		--	+++		--		++++			---		++++	----
<b>Ni l'un ni l'autre (3)</b>	24 %	<b>28 %</b>	<b>21 %</b>	23 %	27 %	26 %	21 %	21 %	25 %	26 %	20 %	24 %	26 %
		+++	---										
<b>En désaccord (4-5)</b>	18 %	16 %	16 %	19 %	<b>22 %</b>	16 %	<b>12 %</b>	20 %	18 %	<b>21 %</b>	18 %	18 %	18 %
		-			++++		---			++			
<b>Tout à fait d'accord</b>	17 %	17 %	19 %	16 %	12 %	18 %	23 %	16 %	16 %	13 %	21 %	19 %	14 %
<b>D'accord</b>	24 %	20 %	26 %	26 %	26 %	26 %	27 %	24 %	24 %	23 %	24 %	26 %	23 %
<b>Ni d'accord ni en désaccord</b>	24 %	28 %	21 %	23 %	27 %	26 %	21 %	21 %	25 %	26 %	20 %	24 %	26 %
<b>En désaccord</b>	15 %	12 %	14 %	16 %	19 %	14 %	10 %	16 %	16 %	15 %	17 %	15 %	15 %
<b>Fortement en désaccord</b>	3 %	3 %	3 %	3 %	3 %	1 %	3 %	3 %	3 %	5 %	0 %	3 %	3 %
<b>Je ne sais pas</b>	17 %	19 %	17 %	16 %	13 %	15 %	16 %	20 %	16 %	17 %	18 %	13 %	20 %
Chi2 :	-	99,9				99,9						99,9	
Moyenne :	2,56	2,56	<b>2,46</b>	2,55	<b>2,73</b>	2,48	<b>2,30</b>	2,60	2,59	<b>2,72</b>	2,43	<b>2,50</b>	<b>2,64</b>
Écart-type :	1,10	1,10	1,12	1,10	1,07	1,05	1,09	1,14	1,10	1,12	1,10	1,11	1,08
Test de Student :	*	-	99	-	99,9	-	99,9	-	-	99,9	-	99	99,9

Dans quelle mesure êtes-vous en accord ou en désaccord avec les affirmations suivantes relatives à l'aide fournie par le gouvernement du Canada aux pays en développement? La majorité de l'aide internationale sert à financer des programmes qui ne contribuent pas à réduire la pauvreté.								
	Total	Niveau de scolarité			Revenu			
		ES	Coll.	Univ.	<40	40 à 80 ans	80 à 150 ans	150 et +
Q19C								
Total pondéré :	3059	650	861	1483	485	737	949	538
Total :	3059	612	873	1511	454	725	967	569
<b>D'accord (1-2)</b>	41 %	<b>49 %</b> ++++	<b>44 %</b> ++	<b>36 %</b> ----	45 % +	41 %	40 %	39 %
<b>Ni l'un ni l'autre (3)</b>	24 %	25 %	25 %	24 %	25 %	25 %	23 %	26 %
<b>En désaccord (4-5)</b>	18 %	<b>13 %</b> ----	<b>15 %</b> --	<b>22 %</b> +++++	16 %	17 %	19 %	<b>21 %</b> ++
<b>Tout à fait d'accord</b>	17 %	21 %	19 %	13 %	19 %	17 %	16 %	15 %
<b>D'accord</b>	24 %	28 %	25 %	23 %	26 %	24 %	24 %	24 %
<b>Ni d'accord ni en désaccord</b>	24 %	25 %	25 %	24 %	25 %	25 %	23 %	26 %
<b>En désaccord</b>	15 %	10 %	12 %	19 %	12 %	15 %	16 %	18 %
<b>Fortement en désaccord</b>	3 %	2 %	3 %	3 %	4 %	3 %	3 %	3 %
<b>Je ne sais pas</b>	17 %	14 %	15 %	18 %	14 %	17 %	18 %	14 %
Chi2 :	-	99,9			-			
Moyenne :	2,56	<b>2,37</b>	<b>2,46</b>	<b>2,72</b>	2,50	2,55	2,59	<b>2,65</b>
Écart-type :	1,10	1,06	1,09	1,11	1,13	1,10	1,13	1,09
Test de Student :	*	99,9	99	99,9	-	-	-	95

**Dans quelle mesure êtes-vous en accord ou en désaccord avec les affirmations suivantes relatives à l'aide fournie par le gouvernement du Canada aux pays en développement? Le Canada ne peut pas se permettre d'avoir des programmes d'aide internationale.**

	Total	Âge				Région						Genre	
		18-34	35-54	55-64	65 et +	C.-B.	AB	SK- MB	ON	QC	Atl.	Homme	Femme
Q19D													
Total pondéré :	3059	817	980	525	702	434	342	195	1172	689	209	1455	1526
Total :	3059	676	1112	559	677	417	336	199	1172	710	207	1452	1529
<b>D'accord (1-2)</b>	23 %	25 %	<b>27 %</b> ++++	23 %	<b>13 %</b> ----	23 %	<b>35 %</b> ++++	<b>33 %</b> ++++	24 %	<b>12 %</b> ----	20 %	<b>26 %</b> ++++	<b>19 %</b> ----
<b>Ni l'un ni l'autre (3)</b>	16 %	<b>18 %</b> ++	<b>13 %</b> ---	16 %	16 %	18 %	14 %	15 %	15 %	16 %	19 %	15 %	<b>17 %</b> ++
<b>En désaccord (4-5)</b>	59 %	<b>52 %</b> ----	58 %	59 %	<b>68 %</b> ++++	58 %	<b>48 %</b> ----	<b>48 %</b> ---	59 %	<b>68 %</b> ++++	60 %	58 %	<b>60 %</b> ++
<b>Tout à fait d'accord</b>	12 %	13 %	15 %	11 %	7 %	13 %	21 %	18 %	12 %	6 %	11 %	15 %	10 %
<b>D'accord</b>	11 %	12 %	12 %	12 %	6 %	10 %	14 %	15 %	12 %	6 %	9 %	11 %	10 %
<b>Ni d'accord ni en désaccord</b>	16 %	18 %	13 %	16 %	16 %	18 %	14 %	15 %	15 %	16 %	19 %	15 %	17 %
<b>En désaccord</b>	31 %	30 %	31 %	31 %	34 %	31 %	26 %	24 %	33 %	32 %	34 %	29 %	34 %
<b>Fortement en désaccord</b>	28 %	23 %	27 %	28 %	35 %	27 %	23 %	24 %	26 %	36 %	26 %	29 %	27 %
<b>Je ne sais pas</b>	3 %	4 %	2 %	2 %	2 %	1 %	2 %	3 %	2 %	4 %	2 %	2 %	3 %
Chi2 :	-	99,9				99,9						99,9	
Moyenne :	3,52	<b>3,39</b>	<b>3,43</b>	3,53	<b>3,85</b>	3,50	<b>3,15</b>	<b>3,22</b>	3,49	<b>3,88</b>	3,56	<b>3,47</b>	<b>3,60</b>
Écart-type :	1,34	1,34	1,41	1,32	1,18	1,33	1,47	1,45	1,34	1,17	1,28	1,40	1,26
Test de Student :	*	99	95	-	99,9	-	99,9	99	-	99,9	-	95	99



**Dans quelle mesure êtes-vous en accord ou en désaccord avec les affirmations suivantes relatives à l'aide fournie par le gouvernement du Canada aux pays en développement? Le Canada ne peut pas se permettre d'avoir des programmes d'aide internationale.**

	Total	Niveau de scolarité			Revenu			
		ES	Coll.	Univ.	<40	40 à 80 ans	80 à 150 ans	150 et +
Q19D								
Total pondéré :	3059	650	861	1483	485	737	949	538
Total :	3059	612	873	1511	454	725	967	569
<b>D'accord (1-2)</b>	23 %	<b>29 %</b> ++++	<b>28 %</b> ++++	<b>17 %</b> ----	24 %	22 %	22 %	22 %
<b>Ni l'un ni l'autre (3)</b>	16 %	<b>20 %</b> ++++	<b>20 %</b> ++++	<b>11 %</b> ----	<b>21 %</b> +++	17 %	15 %	<b>10 %</b> ----
<b>En désaccord (4-5)</b>	59 %	<b>48 %</b> ----	<b>49 %</b> ----	<b>70 %</b> ++++	<b>51 %</b> ----	59 %	61 % +	<b>67 %</b> ++++
<b>Tout à fait d'accord</b>	12 %	17 %	16 %	8 %	15 %	11 %	11 %	12 %
<b>D'accord</b>	11 %	12 %	13 %	9 %	9 %	11 %	11 %	10 %
<b>Ni d'accord ni en désaccord</b>	16 %	20 %	20 %	11 %	21 %	17 %	15 %	10 %
<b>En désaccord</b>	31 %	28 %	29 %	35 %	26 %	30 %	33 %	34 %
<b>Fortement en désaccord</b>	28 %	21 %	21 %	35 %	25 %	28 %	28 %	33 %
<b>Je ne sais pas</b>	3 %	3 %	2 %	2 %	4 %	2 %	2 %	1 %
Chi2 :	-	99,9			99,9			
Moyenne :	3,52	<b>3,24</b>	<b>3,27</b>	<b>3,82</b>	<b>3,38</b>	3,55	3,58	<b>3,67</b>
Écart-type :	1,34	1,38	1,36	1,24	1,38	1,31	1,31	1,34
Test de Student :	*	99,9	99,9	99,9	95	-	-	99

**Veillez indiquer laquelle des affirmations suivantes se rapproche le plus de votre opinion à l'aide d'une échelle de 0 à 10 où 0 signifie que « l'aide internationale rend les pays trop dépendants de la charité publique » et 10 signifie que « l'aide internationale aide les pays à devenir autosuffisants ».**

	Total	Âge				Région						Genre	
		18-34	35-54	55-64	65 et +	C.-B.	AB	SK- MB	ON	QC	Atl.	Homme	Femme
Q20													
Total pondéré :	3059	817	980	525	702	434	342	195	1172	689	209	1455	1526
Total :	3059	676	1112	559	677	417	336	199	1172	710	207	1452	1529
<b>Trop dépendants de la charité publique (0-4)</b>	27 %	28 %	<b>30 %</b> +++	27 %	<b>20 %</b> ----	26 %	<b>35 %</b> ++++	32 % +	27 %	<b>23 %</b> --	21 % -	<b>35 %</b> ++++	<b>19 %</b> ----
<b>Ni l'un ni l'autre (5)</b>	18 %	18 %	18 %	18 %	17 %	20 %	17 %	13 %	17 %	19 %	18 %	17 %	19 %
<b>Aide les pays à devenir autosuffisants (6-10)</b>	50 %	47 %	<b>46 %</b> --	50 %	<b>58 %</b> ++++	52 %	<b>44 %</b> --	48 %	49 %	51 %	56 % +	<b>44 %</b> ----	<b>56 %</b> ++++
<b>0 – L'aide internationale rend les pays trop dépendants de la charité publique</b>	9 %	8 %	11 %	9 %	6 %	10 %	13 %	10 %	9 %	6 %	8 %	12 %	5 %
<b>1</b>	3 %	2 %	3 %	4 %	3 %	3 %	3 %	5 %	3 %	2 %	3 %	4 %	2 %
<b>2</b>	4 %	3 %	4 %	4 %	3 %	3 %	5 %	4 %	3 %	4 %	2 %	5 %	2 %
<b>3</b>	6 %	7 %	6 %	5 %	4 %	5 %	9 %	7 %	6 %	6 %	4 %	8 %	4 %
<b>4</b>	6 %	7 %	6 %	5 %	4 %	4 %	5 %	6 %	6 %	6 %	5 %	7 %	5 %
<b>5</b>	18 %	18 %	18 %	18 %	17 %	20 %	17 %	13 %	17 %	19 %	18 %	17 %	19 %
<b>6</b>	12 %	12 %	10 %	12 %	13 %	13 %	10 %	11 %	10 %	14 %	13 %	11 %	13 %
<b>7</b>	15 %	15 %	12 %	18 %	18 %	16 %	16 %	12 %	14 %	16 %	17 %	14 %	16 %
<b>8</b>	10 %	9 %	11 %	10 %	12 %	11 %	9 %	9 %	11 %	10 %	9 %	9 %	12 %
<b>9</b>	3 %	2 %	4 %	4 %	4 %	4 %	1 %	3 %	4 %	3 %	6 %	2 %	4 %
<b>10 – L'aide internationale aide les pays à devenir autosuffisants</b>	9 %	9 %	9 %	7 %	11 %	9 %	7 %	13 %	9 %	8 %	11 %	8 %	11 %
<b>Je ne sais pas</b>	6 %	7 %	5 %	5 %	5 %	2 %	5 %	7 %	7 %	7 %	5 %	5 %	7 %
Chi2 :	-	99,9				99						99,9	
Moyenne :	5,50	5,48	<b>5,30</b>	5,41	<b>5,97</b>	5,49	<b>4,97</b>	5,42	5,54	5,66	<b>5,88</b>	<b>5,03</b>	<b>6,02</b>
Écart-type :	2,83	2,74	2,93	2,81	2,68	2,84	2,91	3,13	2,86	2,57	2,79	2,92	2,60
Test de Student :	*	-	99	-	99,9	-	99,9	-	-	90	95	99,9	99,9

**Veillez indiquer laquelle des affirmations suivantes se rapproche le plus de votre opinion à l'aide d'une échelle de 0 à 10 où 0 signifie que « l'aide internationale rend les pays trop dépendants de la charité publique » et 10 signifie que « l'aide internationale aide les pays à devenir autosuffisants ».**

	Total	Niveau de scolarité			Revenu			
		ES	Coll.	Univ.	<40	40 à 80 ans	80 à 150 ans	150 et +
Q20								
Total pondéré :	3059	650	861	1483	485	737	949	538
Total :	3059	612	873	1511	454	725	967	569
<b>Trop dépendants de la charité publique (0-4)</b>	27 %	<b>32 %</b> +++	<b>30 %</b> ++	<b>23 %</b> ----	24 %	25 %	28 %	29 %
<b>Ni l'un ni l'autre (5)</b>	18 %	19 %	19 %	<b>16 %</b> --	21 % +	16 %	18 %	16 %
<b>Aide les pays à devenir autosuffisants (6-10)</b>	50 %	<b>43 %</b> ----	<b>45 %</b> ---	<b>57 %</b> ++++	48 %	<b>54 %</b> ++	50 %	52 %
<b>0 – L'aide internationale rend les pays trop dépendants de la charité publique</b>	9 %	12 %	10 %	7 %	10 %	8 %	8 %	8 %
<b>1</b>	3 %	3 %	4 %	2 %	3 %	3 %	3 %	3 %
<b>2</b>	4 %	5 %	3 %	4 %	3 %	3 %	4 %	4 %
<b>3</b>	6 %	7 %	8 %	4 %	5 %	5 %	7 %	7 %
<b>4</b>	6 %	6 %	5 %	6 %	4 %	5 %	7 %	7 %
<b>5</b>	18 %	19 %	19 %	16 %	21 %	16 %	18 %	16 %
<b>6</b>	12 %	11 %	13 %	11 %	13 %	11 %	13 %	11 %
<b>7</b>	15 %	15 %	13 %	17 %	15 %	17 %	15 %	14 %
<b>8</b>	10 %	7 %	8 %	13 %	7 %	12 %	10 %	14 %
<b>9</b>	3 %	3 %	3 %	4 %	3 %	4 %	3 %	4 %
<b>10 – L'aide internationale aide les pays à devenir autosuffisants</b>	9 %	8 %	7 %	11 %	10 %	9 %	8 %	10 %
<b>Je ne sais pas</b>	6 %	6 %	6 %	4 %	7 %	6 %	5 %	4 %
Chi2 :	-	99,9			90			
Moyenne :	5,50	<b>5,08</b>	<b>5,18</b>	<b>5,91</b>	5,49	<b>5,69</b>	5,45	5,61
Écart-type :	2,83	2,89	2,84	2,73	2,86	2,82	2,75	2,84
Test de Student :	*	99,9	99,9	99,9	-	95	-	-

**À quel point êtes-vous d'accord ou en désaccord avec les énoncés suivants? Les pays comme le Canada devraient participer davantage à l'aide internationale, car c'est moralement la bonne chose à faire.**

	Total	Âge				Région						Genre	
		18-34	35-54	55-64	65 et +	C.-B.	AB	SK- MB	ON	QC	Atl.	Homme	Femme
Q21A													
Total pondéré :	3059	817	980	525	702	434	342	195	1172	689	209	1455	1526
Total :	3059	676	1112	559	677	417	336	199	1172	710	207	1452	1529
<b>D'accord (1-2)</b>	44 %	42 %	<b>41 %</b>	43 %	<b>54 %</b>	45 %	<b>33 %</b>	40 %	<b>42 %</b>	<b>57 %</b>	39 %	<b>41 %</b>	<b>48 %</b>
			--		++++		----		--	++++		---	++++
<b>Ni l'un ni l'autre (3)</b>	24 %	<b>28 %</b>	22 %	23 %	24 %	22 %	26 %	21 %	24 %	24 %	28 %	<b>22 %</b>	<b>26 %</b>
		+++	-									--	++
<b>En désaccord (4-5)</b>	30 %	28 %	<b>35 %</b>	32 %	<b>21 %</b>	31 %	<b>40 %</b>	<b>38 %</b>	<b>32 %</b>	<b>16 %</b>	29 %	<b>36 %</b>	<b>23 %</b>
			++++		----		++++	+++	++	----		++++	----
<b>Tout à fait d'accord</b>	16 %	15 %	16 %	16 %	19 %	16 %	11 %	17 %	16 %	21 %	13 %	15 %	18 %
<b>D'accord</b>	28 %	27 %	25 %	27 %	35 %	30 %	21 %	22 %	26 %	36 %	27 %	27 %	30 %
<b>Ni d'accord ni en désaccord</b>	24 %	28 %	22 %	23 %	24 %	22 %	26 %	21 %	24 %	24 %	28 %	22 %	26 %
<b>En désaccord</b>	16 %	15 %	17 %	18 %	15 %	16 %	20 %	20 %	18 %	11 %	18 %	18 %	15 %
<b>Fortement en désaccord</b>	13 %	13 %	17 %	14 %	6 %	15 %	20 %	18 %	14 %	6 %	12 %	18 %	8 %
<b>Je ne sais pas</b>	2 %	2 %	2 %	2 %	2 %	1 %	2 %	1 %	2 %	3 %	3 %	1 %	3 %
Chi2 :	-	99,9				99,9						99,9	
Moyenne :	2,82	2,83	<b>2,95</b>	2,86	<b>2,53</b>	2,85	<b>3,16</b>	2,99	<b>2,88</b>	<b>2,42</b>	2,88	<b>2,97</b>	<b>2,64</b>
Écart-type :	1,28	1,25	1,34	1,29	1,15	1,30	1,29	1,37	1,30	1,11	1,21	1,33	1,20
Test de Student :	*	-	99,9	-	99,9	-	99,9	90	95	99,9	-	99,9	99,9

**À quel point êtes-vous d'accord ou en désaccord avec les énoncés suivants? Les pays comme le Canada devraient participer davantage à l'aide internationale, car c'est moralement la bonne chose à faire.**

	Total	Niveau de scolarité			Revenu			
		ES	Coll.	Univ.	<40	40 à 80 ans	80 à 150 ans	150 et +
Q21A								
Total pondéré :	3059	650	861	1483	485	737	949	538
Total :	3059	612	873	1511	454	725	967	569
<b>D'accord (1-2)</b>	44 %	<b>39 %</b> ---	<b>35 %</b> ----	<b>54 %</b> ++++	41 % -	47 % +	45 %	46 %
<b>Ni l'un ni l'autre (3)</b>	24 %	26 %	26 % +	<b>22 %</b> ---	<b>29 %</b> +++	24 %	25 %	<b>19 %</b> ---
<b>En désaccord (4-5)</b>	30 %	<b>33 %</b> ++	<b>37 %</b> ++++	<b>23 %</b> ----	27 %	27 %	28 %	<b>34 %</b> ++
<b>Tout à fait d'accord</b>	16 %	13 %	11 %	22 %	15 %	18 %	16 %	19 %
<b>D'accord</b>	28 %	25 %	24 %	32 %	26 %	29 %	30 %	27 %
<b>Ni d'accord ni en désaccord</b>	24 %	26 %	26 %	22 %	29 %	24 %	25 %	19 %
<b>En désaccord</b>	16 %	17 %	21 %	13 %	14 %	15 %	15 %	19 %
<b>Fortement en désaccord</b>	13 %	16 %	16 %	10 %	13 %	12 %	13 %	15 %
<b>Je ne sais pas</b>	2 %	2 %	2 %	2 %	3 %	2 %	2 %	1 %
Chi2 :	-	99,9			99			
Moyenne :	2,82	<b>2,98</b>	<b>3,08</b>	<b>2,57</b>	2,83	<b>2,73</b>	2,79	2,83
Écart-type :	1,28	1,28	1,25	1,25	1,24	1,27	1,26	1,34
Test de Student :	*	99,9	99,9	99,9	-	95	-	-

**À quel point êtes-vous d'accord ou en désaccord avec les énoncés suivants? Je me sentirais très coupable si j'ignorais les besoins des gens pauvres dans les pays en voie de développement.**

	Total	Âge				Région						Genre	
		18-34	35-54	55-64	65 et +	C.-B.	AB	SK- MB	ON	QC	Atl.	Homme	Femme
Q21B													
Total pondéré :	3059	817	980	525	702	434	342	195	1172	689	209	1455	1526
Total :	3059	676	1112	559	677	417	336	199	1172	710	207	1452	1529
<b>D'accord (1-2)</b>	50 %	48 %	<b>46 %</b> ---	50 %	<b>58 %</b> ++++	51 %	49 %	46 %	49 %	<b>53 %</b> ++	51 %	<b>43 %</b> ----	<b>57 %</b> ++++
<b>Ni l'un ni l'autre (3)</b>	27 %	28 %	26 %	26 %	27 %	29 %	28 %	26 %	27 %	26 %	28 %	27 %	27 %
<b>En désaccord (4-5)</b>	22 %	22 %	<b>27 %</b> ++++	22 %	<b>14 %</b> ----	20 %	21 %	27 %	23 %	19 %	19 %	<b>29 %</b> ++++	<b>14 %</b> ----
<b>Tout à fait d'accord</b>	18 %	15 %	18 %	17 %	21 %	18 %	15 %	17 %	17 %	23 %	13 %	14 %	22 %
<b>D'accord</b>	32 %	33 %	28 %	33 %	37 %	33 %	34 %	30 %	32 %	30 %	38 %	29 %	35 %
<b>Ni d'accord ni en désaccord</b>	27 %	28 %	26 %	26 %	27 %	29 %	28 %	26 %	27 %	26 %	28 %	27 %	27 %
<b>En désaccord</b>	12 %	11 %	14 %	14 %	9 %	10 %	9 %	16 %	13 %	12 %	9 %	14 %	10 %
<b>Fortement en désaccord</b>	10 %	11 %	13 %	8 %	4 %	10 %	13 %	11 %	10 %	7 %	10 %	15 %	4 %
<b>Je ne sais pas</b>	1 %	2 %	1 %	1 %	1 %	1 %	2 %	1 %	1 %	2 %	2 %	1 %	1 %
Chi2 :	-	99,9				-						99,9	
Moyenne :	2,64	2,69	<b>2,75</b>	2,62	<b>2,38</b>	2,61	2,70	2,75	2,67	<b>2,50</b>	2,65	<b>2,87</b>	<b>2,39</b>
Écart-type :	1,20	1,19	1,27	1,17	1,05	1,18	1,21	1,23	1,19	1,19	1,14	1,25	1,07
Test de Student :	*	-	99,9	-	99,9	-	-	-	-	99,9	-	99,9	99,9

<b>À quel point êtes-vous d'accord ou en désaccord avec les énoncés suivants? Je me sentirais très coupable si j'ignorais les besoins des gens pauvres dans les pays en voie de développement.</b>								
	Total	Niveau de scolarité			Revenu			
		ES	Coll.	Univ.	<40	40 à 80 ans	80 à 150 ans	150 et +
Q21B								
Total pondéré :	3059	650	861	1483	485	737	949	538
Total :	3059	612	873	1511	454	725	967	569
<b>D'accord (1-2)</b>	50 %	<b>46 %</b> --	<b>43 %</b> ----	<b>57 %</b> ++++	52 %	51 %	51 %	48 %
<b>Ni l'un ni l'autre (3)</b>	27 %	<b>31 %</b> +++	<b>32 %</b> ++++	<b>23 %</b> ----	29 %	28 %	27 %	<b>23 %</b> ---
<b>En désaccord (4-5)</b>	22 %	22 %	<b>25 %</b> ++	<b>20 %</b> --	<b>18 %</b> --	20 %	21 %	<b>28 %</b> ++++
<b>Tout à fait d'accord</b>	18 %	14 %	15 %	21 %	21 %	18 %	19 %	16 %
<b>D'accord</b>	32 %	32 %	27 %	35 %	31 %	33 %	33 %	32 %
<b>Ni d'accord ni en désaccord</b>	27 %	31 %	32 %	23 %	29 %	28 %	27 %	23 %
<b>En désaccord</b>	12 %	12 %	13 %	11 %	9 %	10 %	12 %	16 %
<b>Fortement en désaccord</b>	10 %	10 %	11 %	8 %	9 %	10 %	9 %	12 %
<b>Je ne sais pas</b>	1 %	1 %	1 %	1 %	1 %	1 %	1 %	1 %
Chi2 :	-	99,9			99			
Moyenne :	2,64	2,71	<b>2,78</b>	<b>2,49</b>	<b>2,53</b>	2,61	2,59	<b>2,76</b>
Écart-type :	1,20	1,15	1,20	1,19	1,18	1,19	1,18	1,26
Test de Student :	*	90	99,9	99,9	95	-	-	95

<b>À quel point êtes-vous d'accord ou en désaccord avec les énoncés suivants? Aider les personnes dans le besoin est la bonne chose à faire.</b>													
	Total	Âge				Région						Genre	
		18-34	35-54	55-64	65 et +	C.-B.	AB	SK- MB	ON	QC	Atl.	Homme	Femme
Q21C													
Total pondéré :	3059	817	980	525	702	434	342	195	1172	689	209	1455	1526
Total :	3059	676	1112	559	677	417	336	199	1172	710	207	1452	1529
<b>D'accord (1-2)</b>	85 %	<b>82 %</b> --	86 %	85 %	<b>88 %</b> +++	<b>82 %</b> --	84 %	84 %	86 %	87 %	86 %	<b>82 %</b> ----	<b>88 %</b> ++++
<b>Ni l'un ni l'autre (3)</b>	11 %	11 %	11 %	11 %	10 %	<b>14 %</b> ++	11 %	13 %	10 %	9 %	10 %	<b>13 %</b> ++++	<b>9 %</b> ----
<b>En désaccord (4-5)</b>	3 %	<b>4 %</b> ++	3 %	3 %	<b>1 %</b> ---	4 %	<b>5 %</b> ++	2 %	3 %	<b>2 %</b> --	2 %	3 %	<b>2 %</b> --
<b>Tout à fait d'accord</b>	43 %	45 %	44 %	40 %	41 %	40 %	43 %	40 %	43 %	45 %	39 %	37 %	47 %
<b>D'accord</b>	43 %	37 %	42 %	46 %	47 %	42 %	41 %	45 %	43 %	42 %	46 %	45 %	41 %
<b>Ni d'accord ni en désaccord</b>	11 %	11 %	11 %	11 %	10 %	14 %	11 %	13 %	10 %	9 %	10 %	13 %	9 %
<b>En désaccord</b>	2 %	2 %	1 %	2 %	1 %	2 %	2 %	0 %	2 %	1 %	1 %	2 %	1 %
<b>Fortement en désaccord</b>	1 %	2 %	2 %	1 %	0 %	2 %	3 %	2 %	1 %	1 %	1 %	2 %	1 %
<b>Je ne sais pas</b>	1 %	2 %	1 %	1 %	1 %	0 %	1 %	0 %	1 %	2 %	2 %	1 %	1 %
Chi2 :	-	95				90						99,9	
Moyenne :	1,76	1,76	1,74	1,78	1,72	<b>1,84</b>	1,80	1,79	1,74	<b>1,68</b>	1,76	<b>1,84</b>	<b>1,67</b>
Écart-type :	0,822	0,897	0,824	0,794	0,711	0,885	0,910	0,806	0,808	0,746	0,777	0,844	0,772
Test de Student :	*	-	-	-	-	95	-	-	-	99	-	99,9	99,9



**À quel point êtes-vous d'accord ou en désaccord avec les énoncés suivants? Aider les personnes dans le besoin est la bonne chose à faire.**

	Total	Niveau de scolarité			Revenu			
		ES	Coll.	Univ.	<40	40 à 80 ans	80 à 150 ans	150 et +
Q21C								
Total pondéré :	3059	650	861	1483	485	737	949	538
Total :	3059	612	873	1511	454	725	967	569
<b>D'accord (1-2)</b>	85 %	83 % -	<b>81 %</b> ----	<b>89 %</b> ++++	86 %	84 %	86 %	<b>89 %</b> ++
<b>Ni l'un ni l'autre (3)</b>	11 %	<b>14 %</b> +++	<b>14 %</b> ++++	<b>7 %</b> ----	9 %	11 %	11 %	9 % -
<b>En désaccord (4-5)</b>	3 %	3 %	4 %	3 %	3 %	<b>4 %</b> ++	3 %	2 %
<b>Tout à fait d'accord</b>	43 %	38 %	38 %	48 %	43 %	43 %	43 %	45 %
<b>D'accord</b>	43 %	44 %	44 %	41 %	42 %	41 %	43 %	44 %
<b>Ni d'accord ni en désaccord</b>	11 %	14 %	14 %	7 %	9 %	11 %	11 %	9 %
<b>En désaccord</b>	2 %	2 %	2 %	1 %	1 %	2 %	1 %	2 %
<b>Fortement en désaccord</b>	1 %	1 %	2 %	1 %	2 %	2 %	1 %	1 %
<b>Je ne sais pas</b>	1 %	1 %	1 %	1 %	2 %	1 %	1 %	0 %
Chi2 :	-	99,9			-			
Moyenne :	1,76	1,81	<b>1,86</b>	<b>1,66</b>	1,73	1,78	1,74	<b>1,69</b>
Écart-type :	0,822	0,796	0,863	0,791	0,828	0,881	0,805	0,754
Test de Student :	*	90	99,9	99,9	-	-	-	95

**À quel point êtes-vous d'accord ou en désaccord avec les énoncés suivants? Toutes les personnes dans le monde devraient être traitées de façon équitable.**

	Total	Âge				Région						Genre	
		18-34	35-54	55-64	65 et +	C.-B.	AB	SK- MB	ON	QC	Atl.	Homme	Femme
Q21D													
Total pondéré :	3059	817	980	525	702	434	342	195	1172	689	209	1455	1526
Total :	3059	676	1112	559	677	417	336	199	1172	710	207	1452	1529
<b>D'accord (1-2)</b>	75 %	72 %	76 %	76 %	76 %	<b>70 %</b>	76 %	78 %	<b>71 %</b>	<b>83 %</b>	77 %	<b>72 %</b>	<b>78 %</b>
		-				--			----	++++		----	++++
<b>Ni l'un ni l'autre (3)</b>	14 %	15 %	<b>11 %</b>	14 %	16 %	17 %	13 %	10 %	<b>16 %</b>	<b>10 %</b>	15 %	15 %	13 %
			----			+			++	----			
<b>En désaccord (4-5)</b>	9 %	10 %	<b>11 %</b>	8 %	<b>7 %</b>	10 %	10 %	11 %	<b>12 %</b>	<b>5 %</b>	7 %	<b>12 %</b>	<b>7 %</b>
			++		---				++++	----		++++	----
<b>Tout à fait d'accord</b>	44 %	46 %	46 %	41 %	41 %	39 %	44 %	42 %	39 %	55 %	46 %	40 %	47 %
<b>D'accord</b>	31 %	27 %	30 %	35 %	35 %	31 %	32 %	36 %	32 %	29 %	31 %	31 %	32 %
<b>Ni d'accord ni en désaccord</b>	14 %	15 %	11 %	14 %	16 %	17 %	13 %	10 %	16 %	10 %	15 %	15 %	13 %
<b>En désaccord</b>	6 %	6 %	8 %	5 %	5 %	6 %	5 %	8 %	8 %	4 %	4 %	7 %	6 %
<b>Fortement en désaccord</b>	3 %	4 %	3 %	3 %	2 %	4 %	4 %	2 %	4 %	1 %	3 %	5 %	1 %
<b>Je ne sais pas</b>	2 %	2 %	2 %	2 %	1 %	3 %	1 %	1 %	2 %	2 %	1 %	1 %	2 %
Chi2 :	-	99				99,9						99,9	
Moyenne :	1,92	1,95	1,90	1,92	1,89	2,02	1,94	1,92	<b>2,04</b>	<b>1,66</b>	1,84	<b>2,03</b>	<b>1,81</b>
Écart-type :	1,06	1,12	1,09	1,01	0,96	1,09	1,09	1,04	1,11	0,89	1,01	1,14	0,96
Test de Student :	*	-	-	-	-	90	-	-	99,9	99,9	-	99,9	99,9

**À quel point êtes-vous d'accord ou en désaccord avec les énoncés suivants? Toutes les personnes dans le monde devraient être traitées de façon équitable.**

	Total	Niveau de scolarité			Revenu			
		ES	Coll.	Univ.	<40	40 à 80 ans	80 à 150 ans	150 et +
Q21D								
Total pondéré :	3059	650	861	1483	485	737	949	538
Total :	3059	612	873	1511	454	725	967	569
<b>D'accord (1-2)</b>	75 %	73 %	74 %	<b>77 %</b> +++	78 %	77 %	75 %	72 %
<b>Ni l'un ni l'autre (3)</b>	14 %	<b>17 %</b> +++	15 %	<b>12 %</b> ----	14 %	14 %	13 %	13 %
<b>En désaccord (4-5)</b>	9 %	9 %	9 %	9 %	7 %	8 %	10 %	<b>13 %</b> +++
<b>Tout à fait d'accord</b>	44 %	39 %	44 %	46 %	47 %	47 %	44 %	41 %
<b>D'accord</b>	31 %	34 %	30 %	31 %	31 %	30 %	31 %	31 %
<b>Ni d'accord ni en désaccord</b>	14 %	17 %	15 %	12 %	14 %	14 %	13 %	13 %
<b>En désaccord</b>	6 %	7 %	6 %	6 %	4 %	6 %	7 %	8 %
<b>Fortement en désaccord</b>	3 %	3 %	4 %	3 %	3 %	2 %	3 %	5 %
<b>Je ne sais pas</b>	2 %	1 %	2 %	2 %	2 %	2 %	1 %	1 %
Chi2 :	-	95			95			
Moyenne :	1,92	<b>2,00</b>	1,94	<b>1,87</b>	1,84	<b>1,84</b>	1,92	<b>2,03</b>
Écart-type :	1,06	1,04	1,08	1,05	1,03	1,00	1,08	1,15
Test de Student :	*	95	-	99	90	95	-	95

**Sur une échelle de 0 à 10, où 0 signifie « Aucune influence » et 10 « Une très grande influence », quelle influence pensez-vous avoir sur la politique et les affaires publiques, le cas échéant?**

	Total	Âge				Région						Genre	
		18-34	35-54	55-64	65 et +	C.-B.	AB	SK- MB	ON	QC	Atl.	Homme	Femme
Q22													
Total pondéré :	3059	817	980	525	702	434	342	195	1172	689	209	1455	1526
Total :	3059	676	1112	559	677	417	336	199	1172	710	207	1452	1529
<b>Aucune influence (0-4)</b>	72 %	<b>68 %</b> ---	<b>77 %</b> ++++	71 %	71 %	73 %	76 % +	73 %	73 %	<b>67 %</b> ----	73 %	<b>76 %</b> ++++	<b>68 %</b> ----
<b>Une influence moyenne (5)</b>	10 %	10 %	10 %	11 %	11 %	11 %	9 %	9 %	10 %	12 % +	9 %	<b>9 %</b> --	<b>12 %</b> +++
<b>Une très grande influence (6-10)</b>	15 %	<b>17 %</b> ++	<b>12 %</b> ---	16 %	16 %	16 %	12 %	15 %	14 %	17 %	17 %	14 % -	<b>16 %</b> ++
<b>0 – Aucune influence sur la politique et les affaires publiques</b>	28 %	26 %	30 %	28 %	25 %	25 %	34 %	24 %	28 %	26 %	29 %	31 %	24 %
<b>1</b>	14 %	13 %	17 %	14 %	13 %	15 %	16 %	16 %	15 %	13 %	12 %	15 %	14 %
<b>2</b>	13 %	12 %	13 %	15 %	13 %	16 %	12 %	16 %	14 %	10 %	13 %	12 %	14 %
<b>3</b>	10 %	10 %	10 %	9 %	12 %	11 %	9 %	9 %	10 %	12 %	13 %	11 %	10 %
<b>4</b>	6 %	7 %	7 %	5 %	7 %	5 %	6 %	8 %	7 %	6 %	5 %	6 %	7 %
<b>5</b>	10 %	10 %	10 %	11 %	11 %	11 %	9 %	9 %	10 %	12 %	9 %	9 %	12 %
<b>6</b>	6 %	7 %	5 %	7 %	7 %	8 %	4 %	6 %	6 %	8 %	8 %	5 %	7 %
<b>7</b>	4 %	4 %	4 %	5 %	5 %	4 %	4 %	4 %	4 %	5 %	6 %	5 %	4 %
<b>8</b>	2 %	2 %	2 %	2 %	2 %	1 %	2 %	3 %	2 %	2 %	1 %	2 %	2 %
<b>9</b>	1 %	1 %	1 %	1 %	0 %	1 %	1 %	0 %	0 %	1 %	1 %	0 %	1 %
<b>10 – Une très grande influence sur la politique et les affaires publiques</b>	2 %	2 %	1 %	1 %	1 %	1 %	2 %	2 %	1 %	1 %	1 %	2 %	1 %
<b>Je ne sais pas</b>	3 %	4 %	1 %	2 %	2 %	0 %	2 %	3 %	2 %	5 %	1 %	2 %	3 %
Chi2 :	-	95				-						99,9	
Moyenne :	2,63	<b>2,85</b>	<b>2,38</b>	2,63	2,73	2,66	<b>2,32</b>	2,72	2,59	<b>2,82</b>	2,65	<b>2,43</b>	<b>2,84</b>
Écart-type :	2,55	2,69	2,46	2,58	2,44	2,48	2,60	2,59	2,53	2,59	2,52	2,51	2,57
Test de Student :	*	95	99,9	-	-	-	95	-	-	95	-	99,9	99,9

Sur une échelle de 0 à 10, où 0 signifie « Aucune influence » et 10 « Une très grande influence », quelle influence pensez-vous avoir sur la politique et les affaires publiques, le cas échéant?								
	Total	Niveau de scolarité			Revenu			
		ES	Coll.	Univ.	<40	40 à 80 ans	80 à 150 ans	150 et +
Q22								
Total pondéré :	3059	650	861	1483	485	737	949	538
Total :	3059	612	873	1511	454	725	967	569
<b>Aucune influence (0-4)</b>	72 %	72 %	74 %	72 %	70 %	70 %	73 %	<b>77 %</b> +++
<b>Une influence moyenne (5)</b>	10 %	11 %	9 %	11 %	9 %	11 %	12 %	9 %
<b>Une très grande influence (6-10)</b>	15 %	14 %	15 %	16 %	18 %	16 %	14 %	14 %
<b>0 – Aucune influence sur la politique et les affaires publiques</b>	28 %	34 %	32 %	22 %	31 %	27 %	27 %	26 %
<b>1</b>	14 %	13 %	14 %	16 %	13 %	14 %	17 %	16 %
<b>2</b>	13 %	11 %	13 %	14 %	12 %	12 %	13 %	17 %
<b>3</b>	10 %	8 %	9 %	12 %	8 %	11 %	10 %	11 %
<b>4</b>	6 %	6 %	6 %	7 %	6 %	8 %	6 %	7 %
<b>5</b>	10 %	11 %	9 %	11 %	9 %	11 %	12 %	9 %
<b>6</b>	6 %	7 %	6 %	6 %	8 %	6 %	6 %	5 %
<b>7</b>	4 %	4 %	5 %	5 %	5 %	5 %	4 %	5 %
<b>8</b>	2 %	1 %	2 %	3 %	2 %	2 %	2 %	3 %
<b>9</b>	1 %	1 %	0 %	1 %	1 %	1 %	0 %	0 %
<b>10 – Une très grande influence sur la politique et les affaires publiques</b>	2 %	2 %	2 %	1 %	3 %	2 %	1 %	1 %
<b>Je ne sais pas</b>	3 %	2 %	3 %	2 %	4 %	3 %	2 %	1 %
Chi2 :	-	-	-	-	90	-	-	-
Moyenne :	2,63	2,50	<b>2,44</b>	<b>2,81</b>	2,68	2,74	2,59	2,51
Écart-type :	2,55	2,63	2,55	2,49	2,77	2,59	2,47	2,40
Test de Student :	*	-	95	99,9	-	-	-	-

**Laquelle des affirmations suivantes reflète le mieux votre opinion concernant la manière de garantir la sécurité et la prospérité du Canada? Veuillez répondre en utilisant une échelle de 0 à 10 où 0 signifie « Il est préférable de garantir la sécurité et la prospérité du Canada par nous-mêmes » et 10 « Il est préférable de collaborer avec d'autres pays pour garantir la sécurité et la prospérité du Canada ».**

	Total	Âge				Région						Genre	
		18-34	35-54	55-64	65 et +	C.-B.	AB	SK- MB	ON	QC	Atl.	Homme	Femme
Q23													
Total pondéré :	3059	817	980	525	702	434	342	195	1172	689	209	1455	1526
Total :	3059	676	1112	559	677	417	336	199	1172	710	207	1452	1529
<b>Il est préférable de garantir la sécurité et la prospérité du pays par nous-mêmes (0-4)</b>	17 %	15 %	<b>20 %</b> +++	18 %	<b>12 %</b> ----	16 %	20 %	16 %	16 %	16 %	19 %	<b>20 %</b> ++++	<b>13 %</b> ----
<b>Ni l'un ni l'autre (5)</b>	12 %	14 %	12 %	13 %	10 %	13 %	11 %	13 %	<b>10 %</b> --	<b>14 %</b> ++	13 %	12 %	13 %
<b>Avec d'autres pays (6-10)</b>	64 %	<b>61 %</b> --	63 %	64 %	<b>73 %</b> ++++	64 %	62 %	59 %	<b>67 %</b> ++	64 %	65 %	<b>63 %</b> --	<b>67 %</b> +++
<b>0 – Il est préférable de garantir la sécurité et la prospérité du pays par nous-mêmes</b>	7 %	5 %	8 %	6 %	6 %	7 %	8 %	4 %	6 %	7 %	7 %	8 %	5 %
<b>1</b>	1 %	0 %	1 %	2 %	1 %	1 %	1 %	3 %	1 %	1 %	0 %	1 %	1 %
<b>2</b>	2 %	2 %	2 %	3 %	2 %	2 %	2 %	3 %	2 %	2 %	5 %	3 %	2 %
<b>3</b>	4 %	4 %	4 %	4 %	2 %	2 %	5 %	5 %	3 %	4 %	4 %	4 %	3 %
<b>4</b>	3 %	3 %	4 %	3 %	2 %	4 %	4 %	1 %	3 %	3 %	3 %	4 %	2 %
<b>5</b>	12 %	14 %	12 %	13 %	10 %	13 %	11 %	13 %	10 %	14 %	13 %	12 %	13 %
<b>6</b>	7 %	9 %	6 %	5 %	8 %	9 %	6 %	5 %	6 %	9 %	6 %	7 %	8 %
<b>7</b>	13 %	14 %	13 %	13 %	14 %	12 %	13 %	13 %	14 %	14 %	13 %	13 %	14 %
<b>8</b>	14 %	13 %	13 %	17 %	15 %	13 %	14 %	12 %	14 %	14 %	16 %	14 %	14 %
<b>9</b>	5 %	3 %	5 %	5 %	7 %	6 %	3 %	5 %	5 %	4 %	2 %	4 %	6 %
<b>10 – Il est préférable de collaborer avec d'autres pays pour garantir la sécurité et la prospérité du Canada</b>	25 %	22 %	25 %	25 %	30 %	24 %	26 %	24 %	27 %	23 %	29 %	24 %	26 %
<b>Je ne sais pas</b>	7 %	10 %	6 %	6 %	4 %	7 %	7 %	12 %	7 %	5 %	4 %	6 %	7 %
Chi2 :	-	99,9				-						99,9	
Moyenne :	6,78	6,72	6,63	6,76	<b>7,20</b>	6,75	6,63	6,74	<b>6,96</b>	6,69	6,77	<b>6,58</b>	<b>7,02</b>
Écart-type :	2,96	2,77	3,09	2,98	2,83	2,94	3,11	2,97	2,90	2,89	3,03	3,07	2,77
Test de Student :	*	-	90	-	99,9	-	-	-	95	-	-	99,9	99,9

**Laquelle des affirmations suivantes reflète le mieux votre opinion concernant la manière de garantir la sécurité et la prospérité du Canada? Veuillez répondre en utilisant une échelle de 0 à 10 où 0 signifie « Il est préférable de garantir la sécurité et la prospérité du Canada par nous-mêmes » et 10 « Il est préférable de collaborer avec d'autres pays pour garantir la sécurité et la prospérité du Canada ».**

	Total	Niveau de scolarité			Revenu			
		ES	Coll.	Univ.	<40	40 à 80 ans	80 à 150 ans	150 et +
Q23								
Total pondéré :	3059	650	861	1483	485	737	949	538
Total :	3059	612	873	1511	454	725	967	569
<b>Il est préférable de garantir la sécurité et la prospérité du pays par nous-mêmes (0-4)</b>	17 %	18 %	<b>20 %</b> +++	<b>13 %</b> ----	18 %	16 %	16 %	15 %
<b>Ni l'un ni l'autre (5)</b>	12 %	<b>15 %</b> ++	14 %	<b>10 %</b> ----	<b>17 %</b> +++	<b>10 %</b> --	13 %	<b>9 %</b> --
<b>Avec d'autres pays (6-10)</b>	64 %	<b>57 %</b> ----	<b>59 %</b> ----	<b>72 %</b> ++++	<b>59 %</b> ---	67 %	65 %	<b>70 %</b> ++++
<b>0 – Il est préférable de garantir la sécurité et la prospérité du pays par nous-mêmes</b>	7 %	8 %	8 %	5 %	6 %	7 %	6 %	7 %
<b>1</b>	1 %	1 %	1 %	1 %	1 %	1 %	1 %	1 %
<b>2</b>	2 %	3 %	3 %	2 %	3 %	2 %	2 %	1 %
<b>3</b>	4 %	3 %	4 %	3 %	6 %	4 %	3 %	3 %
<b>4</b>	3 %	3 %	3 %	3 %	2 %	3 %	4 %	3 %
<b>5</b>	12 %	15 %	14 %	10 %	17 %	10 %	13 %	9 %
<b>6</b>	7 %	7 %	7 %	7 %	7 %	9 %	7 %	6 %
<b>7</b>	13 %	11 %	14 %	15 %	10 %	14 %	14 %	15 %
<b>8</b>	14 %	12 %	13 %	16 %	11 %	14 %	16 %	15 %
<b>9</b>	5 %	3 %	4 %	6 %	3 %	5 %	5 %	6 %
<b>10 – Il est préférable de collaborer avec d'autres pays pour garantir la sécurité et la prospérité du Canada</b>	25 %	24 %	21 %	28 %	29 %	25 %	23 %	28 %
<b>Je ne sais pas</b>	7 %	11 %	7 %	4 %	6 %	7 %	6 %	5 %
Chi2 :	-	99,9			99			
Moyenne :	6,78	<b>6,50</b>	<b>6,40</b>	<b>7,18</b>	6,66	6,82	6,78	<b>7,05</b>
Écart-type :	2,96	3,08	3,05	2,75	3,05	2,97	2,88	2,94
Test de Student :	*	95	99,9	99,9	-	-	-	95

**À quel point êtes-vous d'accord ou en désaccord avec les énoncés suivants? Le but de la démocratie est de trouver un compromis entre des points de vue divergents.**

	Total	Âge				Région						Genre	
		18-34	35-54	55-64	65 et +	C.-B.	AB	SK- MB	ON	QC	Atl.	Homme	Femme
Q24													
Total pondéré :	3059	817	980	525	702	434	342	195	1172	689	209	1455	1526
Total :	3059	676	1112	559	677	417	336	199	1172	710	207	1452	1529
<b>D'accord (1-2)</b>	72 %	<b>61 %</b> ----	73 %	<b>77 %</b> +++	<b>80 %</b> ++++	74 %	72 %	69 %	74 % +	69 % -	69 %	73 %	72 %
<b>Ni l'un ni l'autre (3)</b>	15 %	<b>21 %</b> ++++	14 % -	13 % -	<b>11 %</b> ---	13 %	18 %	16 %	<b>14 %</b> --	<b>18 %</b> ++	15 %	<b>14 %</b> --	16 % +
<b>En désaccord (4-5)</b>	10 %	<b>12 %</b> ++	<b>12 %</b> ++	<b>8 %</b> --	<b>7 %</b> ---	12 %	9 %	10 %	10 %	10 %	12 %	11 %	<b>9 %</b> ---
<b>Tout à fait d'accord</b>	26 %	20 %	25 %	29 %	31 %	23 %	31 %	23 %	24 %	29 %	24 %	28 %	24 %
<b>D'accord</b>	46 %	42 %	48 %	48 %	49 %	51 %	42 %	46 %	50 %	41 %	45 %	45 %	48 %
<b>Ni d'accord ni en désaccord</b>	15 %	21 %	14 %	13 %	11 %	13 %	18 %	16 %	14 %	18 %	15 %	14 %	16 %
<b>En désaccord</b>	7 %	8 %	8 %	6 %	6 %	9 %	7 %	7 %	7 %	7 %	8 %	7 %	7 %
<b>Fortement en désaccord</b>	3 %	4 %	4 %	2 %	2 %	3 %	2 %	3 %	3 %	3 %	4 %	4 %	2 %
<b>Je ne sais pas</b>	3 %	5 %	2 %	2 %	1 %	2 %	1 %	5 %	3 %	3 %	4 %	2 %	3 %
Chi2 :	-	99,9				-						95	
Moyenne :	2,14	<b>2,32</b>	2,17	<b>2,01</b>	<b>1,96</b>	2,17	2,08	2,17	2,13	2,12	2,20	2,13	2,13
Écart-type :	0,99	1,03	1,03	0,91	0,89	0,99	0,99	0,98	0,97	1,01	1,04	1,04	0,93
Test de Student :	*	99,9	-	99,9	99,9	-	-	-	-	-	-	-	-



**À quel point êtes-vous d'accord ou en désaccord avec les énoncés suivants? Le but de la démocratie est de trouver un compromis entre des points de vue divergents.**

	Total	Niveau de scolarité			Revenu			
		ES	Coll.	Univ.	<40	40 à 80 ans	80 à 150 ans	150 et +
Q24								
Total pondéré :	3059	650	861	1483	485	737	949	538
Total :	3059	612	873	1511	454	725	967	569
<b>D'accord (1-2)</b>	72 %	70 %	74 % +	73 %	<b>67 %</b> ---	71 %	<b>74 %</b> ++	<b>77 %</b> +++
<b>Ni l'un ni l'autre (3)</b>	15 %	<b>19 %</b> ++++	15 %	<b>13 %</b> ----	<b>20 %</b> +++	16 %	<b>13 %</b> --	<b>11 %</b> ---
<b>En désaccord (4-5)</b>	10 %	<b>6 %</b> ----	9 % -	<b>13 %</b> ++++	8 %	11 %	11 %	12 %
<b>Tout à fait d'accord</b>	26 %	24 %	25 %	27 %	26 %	26 %	26 %	27 %
<b>D'accord</b>	46 %	46 %	49 %	45 %	41 %	46 %	48 %	50 %
<b>Ni d'accord ni en désaccord</b>	15 %	19 %	15 %	13 %	20 %	16 %	13 %	11 %
<b>En désaccord</b>	7 %	4 %	6 %	9 %	6 %	7 %	8 %	9 %
<b>Fortement en désaccord</b>	3 %	2 %	3 %	3 %	2 %	4 %	3 %	3 %
<b>Je ne sais pas</b>	3 %	5 %	2 %	2 %	5 %	2 %	2 %	1 %
Chi2 :	-	99,9			99,9			
Moyenne :	2,14	2,11	2,11	2,14	2,14	2,15	2,11	2,10
Écart-type :	0,99	0,91	0,94	1,04	0,97	1,01	0,99	0,99
Test de Student :	*	-	-	-	-	-	-	-

Laquelle des deux affirmations suivantes reflète le mieux votre opinion?													
Q25	Total	Âge				Région						Genre	
		18-34	35-54	55-64	65 et +	C.-B.	AB	SK- MB	ON	QC	Atl.	Homme	Femme
Total pondéré :	3059	817	980	525	702	434	342	195	1172	689	209	1455	1526
Total :	3059	676	1112	559	677	417	336	199	1172	710	207	1452	1529
<b>Nos vies sont menacées par les terroristes, les criminels et les immigrants, et notre priorité devrait être de nous protéger</b>	17 %	15 % -	17 %	20 % +	18 %	15 %	<b>24 %</b> +++	21 %	17 %	16 %	14 %	<b>22 %</b> ++++	<b>13 %</b> ----
<b>Le monde est beau et grand, principalement constitué de bonnes personnes, et nous devons trouver un moyen de nous accepter les uns les autres et éviter de nous isoler</b>	67 %	68 %	69 % +	<b>63 %</b> --	67 %	<b>72 %</b> ++	<b>61 %</b> --	63 %	68 %	65 %	69 %	<b>63 %</b> ----	<b>71 %</b> ++++
<b>Je ne sais pas</b>	16 %	17 %	15 %	17 %	15 %	13 %	15 %	17 %	14 %	20 %	17 %	15 %	16 %
Chi2 :	-	90				99						99,9	

Laquelle des deux affirmations suivantes reflète le mieux votre opinion?								
	Total	Niveau de scolarité			Revenu			
		ES	Coll.	Univ.	<40	40 à 80 ans	80 à 150 ans	150 et +
Q25								
Total pondéré :	3059	650	861	1483	485	737	949	538
Total :	3059	612	873	1511	454	725	967	569
<b>Nos vies sont menacées par les terroristes, les criminels et les immigrants, et notre priorité devrait être de nous protéger</b>	17 %	<b>23 %</b> ++++	<b>21 %</b> ++++	<b>13 %</b> ----	19 %	19 %	<b>15 %</b> --	16 %
<b>Le monde est beau et grand, principalement constitué de bonnes personnes, et nous devons trouver un moyen de nous accepter les uns les autres et éviter de nous isoler</b>	67 %	<b>62 %</b> ---	<b>63 %</b> --	<b>72 %</b> ++++	<b>63 %</b> --	65 %	<b>71 %</b> +++	<b>72 %</b> +++
<b>Je ne sais pas</b>	16 %	15 %	16 %	15 %	18 %	16 %	15 %	12 %
Chi2 :	-	99,9			99			

Avez-vous déjà entendu parler des Objectifs de développement durable des Nations Unies ou lu quelque chose à ce sujet?													
	Total	Âge				Région						Genre	
		18-34	35-54	55-64	65 et +	C.-B.	AB	SK- MB	ON	QC	Atl.	Homme	Femme
Q26													
Total pondéré :	3059	817	980	525	702	434	342	195	1172	689	209	1455	1526
Total :	3059	676	1112	559	677	417	336	199	1172	710	207	1452	1529
<b>Oui, et je sais de quoi il s'agit</b>	20 %	<b>25 %</b> ++++	<b>23 %</b> +++	<b>16 %</b> ---	<b>12 %</b> ----	19 %	21 %	19 %	21 %	19 %	17 %	<b>23 %</b> ++++	<b>16 %</b> ----
<b>Oui, mais je ne sais pas vraiment de quoi il s'agit</b>	34 %	<b>30 %</b> ---	35 %	34 %	<b>39 %</b> +++	35 %	36 %	32 %	33 %	35 %	39 %	34 %	35 %
<b>Non</b>	43 %	40 %	<b>40 %</b> --	<b>48 %</b> +++	45 % +	43 %	40 %	49 % +	43 %	40 %	43 %	41 % -	<b>44 %</b> ++
<b>Je ne sais pas</b>	3 %	5 %	2 %	2 %	4 %	2 %	3 %	1 %	3 %	6 %	1 %	2 %	4 %
Chi2 :	-	99,9				-						99,9	

<b>Avez-vous déjà entendu parler des Objectifs de développement durable des Nations Unies ou lu quelque chose à ce sujet?</b>								
	Total	Niveau de scolarité			Revenu			
		ES	Coll.	Univ.	<40	40 à 80 ans	80 à 150 ans	150 et +
Q26								
Total pondéré :	3059	650	861	1483	485	737	949	538
Total :	3059	612	873	1511	454	725	967	569
<b>Oui, et je sais de quoi il s'agit</b>	20 %	<b>10 %</b> ----	<b>14 %</b> ----	<b>28 %</b> ++++	18 %	19 %	20 %	<b>25 %</b> +++
<b>Oui, mais je ne sais pas vraiment de quoi il s'agit</b>	34 %	31 % -	32 % -	<b>38 %</b> ++++	33 %	33 %	36 %	37 %
<b>Non</b>	43 %	<b>56 %</b> ++++	<b>51 %</b> ++++	<b>32 %</b> ----	45 %	45 %	41 %	<b>37 %</b> ---
<b>Je ne sais pas</b>	3 %	4 %	3 %	2 %	4 %	3 %	3 %	1 %
Chi2 :	-	99,9			95			

À l'aide d'une échelle de 0 à 10 où 0 signifie « Prioriser les besoins des populations en matière d'alimentation, de logement et de soins de santé » et 10 « Prioriser un environnement durable et le climat », veuillez indiquer l'énoncé qui reflète le mieux votre opinion.													
	Total	Âge				Région						Genre	
		18-34	35-54	55-64	65 et +	C.-B.	AB	SK- MB	ON	QC	Atl.	Homme	Femme
Q27													
Total pondéré :	3059	817	980	525	702	434	342	195	1172	689	209	1455	1526
Total :	3059	676	1112	559	677	417	336	199	1172	710	207	1452	1529
<b>Les besoins des gens (0-4)</b>	39 %	38 %	41 %	<b>43 %</b> ++	<b>33 %</b> ----	35 %	<b>47 %</b> +++	<b>47 %</b> ++	<b>41 %</b> ++	<b>30 %</b> ----	40 %	<b>43 %</b> ++++	<b>34 %</b> ----
<b>Ni l'un ni l'autre (5)</b>	28 %	29 %	27 %	26 %	29 %	30 %	27 %	23 %	26 %	<b>31 %</b> ++	25 %	<b>25 %</b> ---	<b>30 %</b> +++
<b>L'environnement et le climat (6-10)</b>	30 %	29 %	30 %	28 %	<b>35 %</b> +++	33 %	<b>24 %</b> ---	28 %	28 %	<b>36 %</b> ++++	32 %	<b>28 %</b> --	<b>33 %</b> +++
<b>0 – Prioriser les besoins des populations en matière d'alimentation, de logement et de soins de santé</b>	16 %	17 %	18 %	17 %	10 %	16 %	22 %	20 %	17 %	10 %	16 %	18 %	13 %
<b>1</b>	4 %	3 %	3 %	5 %	5 %	4 %	5 %	4 %	4 %	3 %	3 %	4 %	3 %
<b>2</b>	5 %	4 %	6 %	5 %	4 %	4 %	6 %	6 %	5 %	4 %	5 %	6 %	4 %
<b>3</b>	7 %	6 %	8 %	7 %	7 %	5 %	6 %	11 %	9 %	6 %	7 %	8 %	7 %
<b>4</b>	7 %	8 %	6 %	9 %	6 %	6 %	9 %	5 %	7 %	7 %	10 %	7 %	8 %
<b>5</b>	28 %	29 %	27 %	26 %	29 %	30 %	27 %	23 %	26 %	31 %	25 %	25 %	30 %
<b>6</b>	8 %	7 %	8 %	8 %	10 %	7 %	8 %	7 %	8 %	9 %	9 %	8 %	8 %
<b>7</b>	8 %	8 %	8 %	6 %	8 %	10 %	8 %	8 %	6 %	9 %	6 %	8 %	8 %
<b>8</b>	6 %	5 %	5 %	6 %	6 %	7 %	3 %	5 %	5 %	7 %	7 %	5 %	6 %
<b>9</b>	2 %	2 %	2 %	2 %	3 %	2 %	1 %	1 %	2 %	3 %	2 %	2 %	3 %
<b>10 – Prioriser un environnement durable et le climat</b>	7 %	6 %	7 %	6 %	7 %	7 %	5 %	7 %	6 %	8 %	8 %	6 %	8 %
<b>Je ne sais pas</b>	3 %	4 %	3 %	3 %	3 %	2 %	3 %	3 %	4 %	3 %	3 %	4 %	3 %
Chi2 :	-	99				99,9						99,9	
Moyenne :	4,51	4,49	4,39	4,31	<b>4,90</b>	4,67	<b>3,89</b>	<b>4,09</b>	<b>4,37</b>	<b>5,08</b>	4,60	<b>4,24</b>	<b>4,81</b>
Écart-type :	2,89	2,86	2,93	2,91	2,78	2,91	2,83	3,01	2,90	2,72	2,93	2,91	2,82
Test de Student :	*	-	-	90	99,9	-	99,9	95	95	99,9	-	99,9	99,9

**À l'aide d'une échelle de 0 à 10 où 0 signifie « Prioriser les besoins des populations en matière d'alimentation, de logement et de soins de santé » et 10 « Prioriser un environnement durable et le climat », veuillez indiquer l'énoncé qui reflète le mieux votre opinion.**

	Total	Niveau de scolarité			Revenu			
		ES	Coll.	Univ.	<40	40 à 80 ans	80 à 150 ans	150 et +
Q27								
Total pondéré :	3059	650	861	1483	485	737	949	538
Total :	3059	612	873	1511	454	725	967	569
<b>Les besoins des gens (0-4)</b>	39 %	42 % +	<b>44 %</b> ++++	<b>34 %</b> ----	41 %	<b>35 %</b> --	<b>36 %</b> --	41 %
<b>Ni l'un ni l'autre (5)</b>	28 %	27 %	28 %	28 %	26 %	29 %	<b>30 %</b> ++	26 %
<b>L'environnement et le climat (6-10)</b>	30 %	<b>26 %</b> ---	<b>26 %</b> ----	<b>35 %</b> ++++	30 %	32 %	31 %	31 %
<b>0 – Prioriser les besoins des populations en matière d'alimentation, de logement et de soins de santé</b>	16 %	19 %	20 %	12 %	19 %	13 %	15 %	17 %
<b>1</b>	4 %	4 %	4 %	3 %	3 %	4 %	3 %	4 %
<b>2</b>	5 %	5 %	5 %	5 %	4 %	6 %	4 %	5 %
<b>3</b>	7 %	6 %	7 %	7 %	7 %	7 %	7 %	8 %
<b>4</b>	7 %	8 %	7 %	7 %	9 %	6 %	8 %	7 %
<b>5</b>	28 %	27 %	28 %	28 %	26 %	29 %	30 %	26 %
<b>6</b>	8 %	9 %	6 %	9 %	8 %	9 %	8 %	9 %
<b>7</b>	8 %	6 %	7 %	9 %	4 %	8 %	10 %	8 %
<b>8</b>	6 %	4 %	4 %	7 %	6 %	4 %	6 %	7 %
<b>9</b>	2 %	2 %	2 %	3 %	2 %	3 %	2 %	2 %
<b>10 – Prioriser un environnement durable et le climat</b>	7 %	6 %	6 %	8 %	9 %	8 %	5 %	6 %
<b>Je ne sais pas</b>	3 %	5 %	3 %	2 %	3 %	4 %	3 %	2 %
Chi2 :	-	99,9			-			
Moyenne :	4,51	<b>4,19</b>	<b>4,14</b>	<b>4,88</b>	4,48	<b>4,70</b>	4,60	4,40
Écart-type :	2,89	2,88	2,93	2,81	3,04	2,88	2,76	2,89
Test de Student :	*	99	99,9	99,9	-	95	-	-

**Veillez indiquer dans quelle mesure vous êtes en accord ou en désaccord avec l'affirmation suivante. L'extrême pauvreté sera éradiquée dans le monde d'ici 2030.**

	Total	Âge				Région						Genre	
		18-34	35-54	55-64	65 et +	C.-B.	AB	SK- MB	ON	QC	Atl.	Homme	Femme
Q28													
Total pondéré :	3059	817	980	525	702	434	342	195	1172	689	209	1455	1526
Total :	3059	676	1112	559	677	417	336	199	1172	710	207	1452	1529
<b>D'accord (1-2)</b>	4 %	<b>6 %</b> ++++	3 %	5 %	<b>3 %</b> --	5 %	3 %	3 %	5 %	4 %	3 %	4 %	4 %
<b>Ni l'un ni l'autre (3)</b>	8 %	<b>13 %</b> ++++	7 %	<b>4 %</b> ----	<b>6 %</b> --	7 %	7 %	6 %	8 %	9 %	9 %	7 %	9 %
<b>En désaccord (4-5)</b>	83 %	<b>76 %</b> ----	85 % +	<b>87 %</b> +++	<b>87 %</b> +++	84 %	85 %	85 %	83 %	82 %	83 %	<b>85 %</b> ++	<b>82 %</b> --
<b>Tout à fait d'accord</b>	1 %	2 %	1 %	1 %	2 %	1 %	1 %	1 %	2 %	1 %	2 %	1 %	1 %
<b>D'accord</b>	3 %	4 %	3 %	3 %	1 %	4 %	3 %	2 %	3 %	3 %	1 %	3 %	3 %
<b>Ni d'accord ni en désaccord</b>	8 %	13 %	7 %	4 %	6 %	7 %	7 %	6 %	8 %	9 %	9 %	7 %	9 %
<b>En désaccord</b>	25 %	22 %	24 %	25 %	30 %	27 %	21 %	24 %	26 %	23 %	28 %	22 %	28 %
<b>Fortement en désaccord</b>	59 %	53 %	61 %	63 %	57 %	57 %	64 %	61 %	58 %	59 %	55 %	63 %	54 %
<b>Je ne sais pas</b>	5 %	5 %	5 %	4 %	4 %	4 %	4 %	5 %	4 %	5 %	5 %	3 %	6 %
Chi2 :	-	99,9				-						-	
Moyenne :	4,43	<b>4,26</b>	<b>4,50</b>	<b>4,51</b>	4,47	4,42	<b>4,52</b>	4,50	4,40	4,43	4,41	<b>4,47</b>	<b>4,38</b>
Écart-type :	0,869	0,996	0,808	0,839	0,796	0,870	0,802	0,818	0,902	0,871	0,845	0,869	0,878
Test de Student :	*	99,9	99	95	-	-	95	-	-	-	-	95	99



**Veillez indiquer dans quelle mesure vous êtes en accord ou en désaccord avec l'affirmation suivante.  
L'extrême pauvreté sera éradiquée dans le monde d'ici 2030.**

	Total	Niveau de scolarité			Revenu			
		ES	Coll.	Univ.	<40	40 à 80 ans	80 à 150 ans	150 et +
Q28								
Total pondéré :	3059	650	861	1483	485	737	949	538
Total :	3059	612	873	1511	454	725	967	569
<b>D'accord (1-2)</b>	4 %	5 %	4 %	4 %	5 %	4 %	4 %	4 %
<b>Ni l'un ni l'autre (3)</b>	8 %	<b>10 %</b> ++	8 %	7 %	<b>11 %</b> +++	<b>10 %</b> ++	6 % -	6 % -
<b>En désaccord (4-5)</b>	83 %	<b>80 %</b> --	85 %	84 %	<b>78 %</b> ----	82 %	<b>86 %</b> ++	<b>87 %</b> ++
<b>Tout à fait d'accord</b>	1 %	2 %	1 %	1 %	2 %	1 %	2 %	1 %
<b>D'accord</b>	3 %	3 %	3 %	3 %	3 %	3 %	2 %	4 %
<b>Ni d'accord ni en désaccord</b>	8 %	10 %	8 %	7 %	11 %	10 %	6 %	6 %
<b>En désaccord</b>	25 %	24 %	26 %	25 %	23 %	25 %	26 %	24 %
<b>Fortement en désaccord</b>	59 %	56 %	59 %	59 %	54 %	57 %	60 %	63 %
<b>Je ne sais pas</b>	5 %	5 %	4 %	5 %	6 %	4 %	4 %	3 %
Chi2 :	-	-			99			
Moyenne :	4,43	<b>4,36</b>	4,45	4,44	<b>4,33</b>	4,39	4,46	4,49
Écart-type :	0,869	0,935	0,828	0,869	0,952	0,882	0,850	0,830
Test de Student :	*	95	-	-	95	-	-	90

<b>À quel point êtes-vous d'accord ou en désaccord avec les énoncés suivants? Les gens ont généralement ce qu'ils méritent.</b>													
	Total	Âge				Région						Genre	
		18-34	35-54	55-64	65 et +	C.-B.	AB	SK- MB	ON	QC	Atl.	Homme	Femme
Q29													
Total pondéré :	3059	817	980	525	702	434	342	195	1172	689	209	1455	1526
Total :	3059	676	1112	559	677	417	336	199	1172	710	207	1452	1529
<b>D'accord (1-2)</b>	11 %	<b>14 %</b> +++	10 %	10 %	9 %	8 %	<b>15 %</b> +++	15 % +	<b>9 %</b> --	10 %	14 % +	<b>15 %</b> ++++	<b>7 %</b> ----
<b>Ni l'un ni l'autre (3)</b>	24 %	25 %	23 %	27 %	<b>19 %</b> +	24 %	22 %	28 %	25 %	21 %	19 %	<b>25 %</b> ++	<b>22 %</b> --
<b>En désaccord (4-5)</b>	64 %	<b>59 %</b> ----	65 %	62 %	<b>69 %</b> ++++	67 %	61 %	<b>55 %</b> ---	64 %	<b>67 %</b> ++	63 %	<b>58 %</b> ----	<b>69 %</b> ++++
<b>Tout à fait d'accord</b>	2 %	4 %	2 %	2 %	2 %	2 %	4 %	3 %	2 %	3 %	4 %	3 %	2 %
<b>D'accord</b>	8 %	10 %	8 %	7 %	8 %	7 %	11 %	12 %	7 %	8 %	11 %	12 %	5 %
<b>Ni d'accord ni en désaccord</b>	24 %	25 %	23 %	27 %	19 %	24 %	22 %	28 %	25 %	21 %	19 %	25 %	22 %
<b>En désaccord</b>	33 %	31 %	33 %	32 %	36 %	37 %	34 %	30 %	34 %	30 %	29 %	31 %	35 %
<b>Fortement en désaccord</b>	31 %	28 %	33 %	30 %	34 %	29 %	27 %	25 %	30 %	37 %	34 %	27 %	34 %
<b>Je ne sais pas</b>	2 %	2 %	2 %	2 %	2 %	1 %	1 %	2 %	2 %	1 %	4 %	2 %	2 %
Chi2 :	-	99,9				99						99,9	
Moyenne :	3,83	<b>3,70</b>	3,88	3,82	<b>3,94</b>	3,87	<b>3,69</b>	<b>3,64</b>	3,84	<b>3,93</b>	3,81	<b>3,68</b>	<b>3,97</b>
Écart-type :	1,05	1,10	1,02	1,02	1,00	0,97	1,12	1,09	1,00	1,07	1,14	1,09	0,97
Test de Student :	*	99,9	90	-	99	-	95	95	-	99	-	99,9	99,9

**À quel point êtes-vous d'accord ou en désaccord avec les énoncés suivants? Les gens ont généralement ce qu'ils méritent.**

	Total	Niveau de scolarité			Revenu			
		ES	Coll.	Univ.	<40	40 à 80 ans	80-150	150 et +
Q29								
Total pondéré :	3059	650	861	1483	485	737	949	538
Total :	3059	612	873	1511	454	725	967	569
<b>D'accord (1-2)</b>	11 %	<b>15 %</b> ++++	<b>13 %</b> +++	<b>7 %</b> ----	12 %	12 %	10 %	9 %
<b>Ni l'un ni l'autre (3)</b>	24 %	26 % +	<b>26 %</b> ++	<b>20 %</b> ----	22 %	22 %	23 %	24 %
<b>En désaccord (4-5)</b>	64 %	<b>56 %</b> ----	<b>59 %</b> ----	<b>71 %</b> ++++	64 %	64 %	65 %	65 %
<b>Tout à fait d'accord</b>	2 %	4 %	3 %	1 %	4 %	3 %	2 %	2 %
<b>D'accord</b>	8 %	11 %	10 %	6 %	8 %	9 %	9 %	7 %
<b>Ni d'accord ni en désaccord</b>	24 %	26 %	26 %	20 %	22 %	22 %	23 %	24 %
<b>En désaccord</b>	33 %	29 %	33 %	35 %	31 %	34 %	33 %	32 %
<b>Fortement en désaccord</b>	31 %	27 %	26 %	36 %	33 %	31 %	32 %	34 %
<b>Je ne sais pas</b>	2 %	2 %	2 %	2 %	2 %	2 %	1 %	1 %
Chi2 :	-	99,9			-			
Moyenne :	3,83	<b>3,65</b>	<b>3,70</b>	<b>4,00</b>	3,82	3,81	3,86	3,88
Écart-type :	1,05	1,13	1,07	0,96	1,11	1,06	1,02	1,03
Test de Student :	*	99,9	99,9	99,9	-	-	-	-

**Veillez indiquer si vous êtes en accord ou en désaccord avec les affirmations suivantes : La situation des personnes vivant dans d'autres pays a une influence sur ma propre vie.**

	Total	Âge				Région						Genre	
		18-34	35-54	55-64	65 et +	C.-B.	AB	SK- MB	ON	QC	Atl.	Homme	Femme
Q30A													
Total pondéré :	3059	817	980	525	702	434	342	195	1172	689	209	1455	1526
Total :	3059	676	1112	559	677	417	336	199	1172	710	207	1452	1529
<b>D'accord (1-2)</b>	52 %	<b>46 %</b> ----	51 %	52 %	<b>61 %</b> +++++	54 %	52 %	<b>45 %</b> --	54 %	50 %	55 %	<b>50 %</b> ---	<b>54 %</b> +++
<b>Ni l'un ni l'autre (3)</b>	28 %	28 %	27 %	29 %	26 %	26 %	30 %	29 %	<b>25 %</b> --	30 % +	27 %	26 %	29 % +
<b>En désaccord (4-5)</b>	18 %	<b>22 %</b> +++	<b>21 %</b> ++	17 %	<b>12 %</b> ----	19 %	17 %	21 %	19 %	17 %	14 %	<b>23 %</b> ++++	<b>14 %</b> ----
<b>Tout à fait d'accord</b>	11 %	11 %	12 %	10 %	12 %	13 %	13 %	6 %	11 %	13 %	10 %	10 %	12 %
<b>D'accord</b>	41 %	35 %	39 %	42 %	49 %	41 %	39 %	39 %	43 %	37 %	44 %	39 %	43 %
<b>Ni d'accord ni en désaccord</b>	28 %	28 %	27 %	29 %	26 %	26 %	30 %	29 %	25 %	30 %	27 %	26 %	29 %
<b>En désaccord</b>	13 %	15 %	15 %	11 %	9 %	13 %	13 %	16 %	14 %	11 %	8 %	16 %	10 %
<b>Fortement en désaccord</b>	5 %	7 %	5 %	6 %	3 %	6 %	4 %	5 %	5 %	6 %	6 %	7 %	4 %
<b>Je ne sais pas</b>	2 %	4 %	1 %	2 %	1 %	1 %	1 %	5 %	2 %	3 %	4 %	1 %	3 %
Chi2 :	-	99,9				-						99,9	
Moyenne :	2,59	<b>2,71</b>	2,62	2,60	<b>2,41</b>	2,59	2,55	<b>2,73</b>	2,59	2,60	2,53	<b>2,69</b>	<b>2,50</b>
Écart-type :	1,03	1,09	1,06	1,02	0,91	1,07	1,01	1,00	1,02	1,05	1,01	1,08	0,97
Test de Student :	*	99	-	-	99,9	-	-	95	-	-	-	99,9	99,9

**Veillez indiquer si vous êtes en accord ou en désaccord avec les affirmations suivantes : La situation des personnes vivant dans d'autres pays a une influence sur ma propre vie.**

	Total	Niveau de scolarité			Revenu			
		ES	Coll.	Univ.	<40	40 à 80 ans	80 à 150 ans	150 et +
Q30A								
Total pondéré :	3059	650	861	1483	485	737	949	538
Total :	3059	612	873	1511	454	725	967	569
<b>D'accord (1-2)</b>	52 %	<b>42 %</b> ----	<b>47 %</b> ----	<b>61 %</b> ++++	48 % -	53 %	53 %	<b>56 %</b> ++
<b>Ni l'un ni l'autre (3)</b>	28 %	<b>34 %</b> ++++	<b>32 %</b> ++++	<b>22 %</b> ----	29 %	26 %	29 %	<b>24 %</b> --
<b>En désaccord (4-5)</b>	18 %	<b>22 %</b> +++	20 %	<b>16 %</b> ----	20 %	19 %	17 %	19 %
<b>Tout à fait d'accord</b>	11 %	9 %	9 %	14 %	14 %	11 %	11 %	12 %
<b>D'accord</b>	41 %	33 %	38 %	47 %	35 %	42 %	42 %	45 %
<b>Ni d'accord ni en désaccord</b>	28 %	34 %	32 %	22 %	29 %	26 %	29 %	24 %
<b>En désaccord</b>	13 %	16 %	13 %	11 %	12 %	13 %	12 %	14 %
<b>Fortement en désaccord</b>	5 %	6 %	7 %	4 %	8 %	5 %	5 %	5 %
<b>Je ne sais pas</b>	2 %	2 %	2 %	2 %	3 %	2 %	1 %	0 %
Chi2 :	-	99,9			-			
Moyenne :	2,59	<b>2,76</b>	<b>2,70</b>	<b>2,44</b>	2,64	2,59	2,57	2,57
Écart-type :	1,03	1,03	1,03	1,01	1,12	1,04	1,00	1,04
Test de Student :	*	99,9	99,9	99,9	-	-	-	-

**Veillez indiquer si vous êtes en accord ou en désaccord avec les affirmations suivantes : Il est de mon devoir de m'assurer que mes actions ne nuisent pas aux personnes vivant dans d'autres pays.**

	Total	Âge				Région						Genre	
		18-34	35-54	55-64	65 et +	C.-B.	AB	SK- MB	ON	QC	Atl.	Homme	Femme
Q30B													
Total pondéré :	3059	817	980	525	702	434	342	195	1172	689	209	1455	1526
Total :	3059	676	1112	559	677	417	336	199	1172	710	207	1452	1529
<b>D'accord (1-2)</b>	75 %	<b>67 %</b> ----	74 %	77 %	<b>84 %</b> ++++	76 %	75 %	<b>67 %</b> ---	75 %	76 %	79 %	<b>69 %</b> ----	<b>81 %</b> ++++
<b>Ni l'un ni l'autre (3)</b>	16 %	<b>19 %</b> +++	17 %	15 %	<b>10 %</b> ----	17 %	16 %	21 % +	15 %	16 %	14 %	<b>19 %</b> ++++	<b>13 %</b> ----
<b>En désaccord (4-5)</b>	7 %	<b>11 %</b> ++++	7 %	7 %	<b>3 %</b> ----	6 %	9 %	10 %	8 %	<b>6 %</b> --	6 %	<b>11 %</b> ++++	<b>4 %</b> ----
<b>Tout à fait d'accord</b>	27 %	23 %	27 %	27 %	33 %	29 %	27 %	20 %	25 %	30 %	32 %	23 %	31 %
<b>D'accord</b>	48 %	44 %	47 %	50 %	52 %	47 %	48 %	47 %	50 %	45 %	47 %	47 %	49 %
<b>Ni d'accord ni en désaccord</b>	16 %	19 %	17 %	15 %	10 %	17 %	16 %	21 %	15 %	16 %	14 %	19 %	13 %
<b>En désaccord</b>	5 %	8 %	4 %	4 %	2 %	4 %	7 %	3 %	5 %	3 %	2 %	6 %	3 %
<b>Fortement en désaccord</b>	3 %	4 %	3 %	3 %	2 %	2 %	2 %	7 %	3 %	2 %	4 %	4 %	1 %
<b>Je ne sais pas</b>	2 %	3 %	1 %	1 %	2 %	1 %	1 %	2 %	2 %	2 %	1 %	1 %	2 %
Chi2 :	-	99,9				-						99,9	
Moyenne :	2,07	<b>2,23</b>	2,08	2,05	<b>1,86</b>	2,02	2,09	<b>2,28</b>	2,09	<b>2,00</b>	1,98	<b>2,22</b>	<b>1,91</b>
Écart-type :	0,94	1,01	0,94	0,93	0,81	0,90	0,95	1,05	0,93	0,92	0,97	1,01	0,83
Test de Student :	*	99,9	-	-	99,9	-	-	99	-	95	-	99,9	99,9

**Veillez indiquer si vous êtes en accord ou en désaccord avec les affirmations suivantes : Il est de mon devoir de m'assurer que mes actions ne nuisent pas aux personnes vivant dans d'autres pays.**

	Total	Niveau de scolarité			Revenu			
		ES	Coll.	Univ.	<40	40 à 80 ans	80 à 150 ans	150 et +
Q30B								
Total pondéré :	3059	650	861	1483	485	737	949	538
Total :	3059	612	873	1511	454	725	967	569
<b>D'accord (1-2)</b>	75 %	<b>68 %</b> ----	73 %	<b>80 %</b> ++++	73 %	73 %	<b>77 %</b> ++	77 %
<b>Ni l'un ni l'autre (3)</b>	16 %	<b>22 %</b> ++++	17 %	<b>12 %</b> ----	16 %	17 %	15 %	15 %
<b>En désaccord (4-5)</b>	7 %	9 %	8 %	7 %	8 %	8 %	6 %	8 %
<b>Tout à fait d'accord</b>	27 %	22 %	25 %	31 %	28 %	32 %	26 %	26 %
<b>D'accord</b>	48 %	45 %	48 %	49 %	46 %	42 %	51 %	51 %
<b>Ni d'accord ni en désaccord</b>	16 %	22 %	17 %	12 %	16 %	17 %	15 %	15 %
<b>En désaccord</b>	5 %	5 %	5 %	4 %	4 %	5 %	4 %	6 %
<b>Fortement en désaccord</b>	3 %	4 %	3 %	2 %	4 %	3 %	2 %	3 %
<b>Je ne sais pas</b>	2 %	2 %	2 %	1 %	3 %	2 %	1 %	0 %
Chi2 :	-	99,9			-			
Moyenne :	2,07	<b>2,22</b>	2,11	<b>1,97</b>	2,09	2,05	2,04	2,08
Écart-type :	0,94	0,99	0,94	0,91	1,01	1,00	0,89	0,93
Test de Student :	*	99,9	-	99,9	-	-	-	-

<b>Veillez indiquer si vous êtes en accord ou en désaccord avec les affirmations suivantes : J'aime visiter d'autres pays et découvrir d'autres cultures.</b>													
	Total	Âge				Région						Genre	
		18-34	35-54	55-64	65 et +	C.-B.	AB	SK- MB	ON	QC	Atl.	Homme	Femme
Q30C													
Total pondéré :	3059	817	980	525	702	434	342	195	1172	689	209	1455	1526
Total :	3059	676	1112	559	677	417	336	199	1172	710	207	1452	1529
<b>D'accord (1-2)</b>	77 %	76 %	<b>82 %</b> ++++	<b>73 %</b> --	<b>73 %</b> --	79 %	76 %	75 %	78 %	74 %	77 %	75 %	78 % +
<b>Ni l'un ni l'autre (3)</b>	14 %	15 %	<b>10 %</b> ----	16 %	<b>18 %</b> +++	16 %	16 %	14 %	13 %	15 %	14 %	<b>16 %</b> ++	<b>13 %</b> --
<b>En désaccord (4-5)</b>	6 %	5 %	5 %	6 %	6 %	4 %	5 %	6 %	5 %	7 % +	7 %	<b>7 %</b> ++	<b>5 %</b> --
<b>Tout à fait d'accord</b>	40 %	45 %	44 %	34 %	35 %	44 %	41 %	40 %	39 %	40 %	41 %	38 %	41 %
<b>D'accord</b>	36 %	30 %	38 %	39 %	39 %	35 %	35 %	35 %	39 %	34 %	36 %	37 %	36 %
<b>Ni d'accord ni en désaccord</b>	14 %	15 %	10 %	16 %	18 %	16 %	16 %	14 %	13 %	15 %	14 %	16 %	13 %
<b>En désaccord</b>	3 %	3 %	3 %	4 %	4 %	2 %	3 %	4 %	3 %	4 %	4 %	4 %	3 %
<b>Fortement en désaccord</b>	2 %	2 %	2 %	2 %	3 %	1 %	2 %	2 %	2 %	3 %	3 %	3 %	2 %
<b>Je ne sais pas</b>	3 %	4 %	3 %	5 %	3 %	1 %	4 %	5 %	4 %	4 %	3 %	2 %	4 %
Chi2 :	-	99,9				-						99	
Moyenne :	1,87	<b>1,80</b>	<b>1,78</b>	<b>1,97</b>	<b>1,99</b>	1,80	1,86	1,88	1,87	1,91	1,89	<b>1,93</b>	<b>1,82</b>
Écart-type :	0,948	0,941	0,907	0,958	0,966	0,893	0,928	0,958	0,924	0,992	0,985	0,975	0,914
Test de Student :	*	95	99,9	99	99,9	90	-	-	-	-	-	99	99



**Veillez indiquer si vous êtes en accord ou en désaccord avec les affirmations suivantes : J'aime visiter d'autres pays et découvrir d'autres cultures.**

	Total	Niveau de scolarité			Revenu			
		ES	Coll.	Univ.	<40	40 à 80 ans	80 à 150 ans	150 et +
Q30C								
Total pondéré :	3059	650	861	1483	485	737	949	538
Total :	3059	612	873	1511	454	725	967	569
<b>D'accord (1-2)</b>	77 %	<b>65 %</b> ----	<b>71 %</b> ----	<b>85 %</b> ++++	<b>63 %</b> ----	<b>72 %</b> ---	<b>81 %</b> ++++	<b>88 %</b> ++++
<b>Ni l'un ni l'autre (3)</b>	14 %	<b>21 %</b> ++++	<b>19 %</b> ++++	<b>9 %</b> ----	<b>20 %</b> ++++	<b>18 %</b> +++	<b>12 %</b> --	<b>7 %</b> ----
<b>En désaccord (4-5)</b>	6 %	<b>8 %</b> ++++	6 %	<b>4 %</b> ----	<b>9 %</b> ++++	6 %	4 %	4 %
<b>Tout à fait d'accord</b>	40 %	28 %	33 %	50 %	32 %	36 %	43 %	51 %
<b>D'accord</b>	36 %	37 %	37 %	36 %	32 %	37 %	38 %	37 %
<b>Ni d'accord ni en désaccord</b>	14 %	21 %	19 %	9 %	20 %	18 %	12 %	7 %
<b>En désaccord</b>	3 %	5 %	4 %	2 %	4 %	3 %	3 %	2 %
<b>Fortement en désaccord</b>	2 %	4 %	2 %	2 %	4 %	2 %	2 %	2 %
<b>Je ne sais pas</b>	3 %	5 %	4 %	2 %	8 %	4 %	2 %	1 %
Chi2 :	-	99,9			99,9			
Moyenne :	1,87	<b>2,14</b>	<b>2,00</b>	<b>1,68</b>	<b>2,11</b>	<b>1,96</b>	<b>1,80</b>	<b>1,66</b>
Écart-type :	0,95	1,02	0,95	0,87	1,09	0,96	0,88	0,84
Test de Student :	*	99,9	99,9	99,9	99,9	99	99	99,9

**Veillez indiquer si vous êtes en accord ou en désaccord avec les affirmations suivantes : J'ai très peu en commun avec les personnes qui vivent dans d'autres pays.**

	Total	Âge				Région						Genre	
		18-34	35-54	55-64	65 et +	C.-B.	AB	SK- MB	ON	QC	Atl.	Homme	Femme
Q30D													
Total pondéré :	3059	817	980	525	702	434	342	195	1172	689	209	1455	1526
Total :	3059	676	1112	559	677	417	336	199	1172	710	207	1452	1529
<b>D'accord (1-2)</b>	11 %	<b>15 %</b> ++++	<b>8 %</b> ----	11 %	12 %	<b>7 %</b> ---	<b>16 %</b> +++	14 %	11 %	12 %	11 %	<b>14 %</b> ++++	<b>9 %</b> ----
<b>Ni l'un ni l'autre (3)</b>	21 %	20 %	20 %	21 %	22 %	23 %	<b>16 %</b> --	<b>26 %</b> ++	<b>18 %</b> --	23 %	22 %	22 %	20 %
<b>En désaccord (4-5)</b>	66 %	<b>62 %</b> ---	<b>71 %</b> ++++	66 %	64 %	68 %	66 %	<b>57 %</b> ---	<b>68 %</b> ++	63 %	65 %	<b>63 %</b> ----	<b>69 %</b> ++++
<b>Tout à fait d'accord</b>	3 %	4 %	2 %	3 %	2 %	1 %	5 %	3 %	3 %	3 %	4 %	4 %	2 %
<b>D'accord</b>	9 %	11 %	6 %	7 %	10 %	6 %	11 %	11 %	9 %	9 %	7 %	11 %	7 %
<b>Ni d'accord ni en désaccord</b>	21 %	20 %	20 %	21 %	22 %	23 %	16 %	26 %	18 %	23 %	22 %	22 %	20 %
<b>En désaccord</b>	41 %	38 %	42 %	43 %	40 %	46 %	41 %	34 %	42 %	35 %	41 %	40 %	42 %
<b>Fortement en désaccord</b>	25 %	23 %	29 %	23 %	24 %	22 %	25 %	23 %	26 %	28 %	24 %	23 %	27 %
<b>Je ne sais pas</b>	2 %	3 %	2 %	2 %	1 %	1 %	2 %	2 %	2 %	2 %	1 %	1 %	3 %
Chi2 :	-	99,9				99,9						99,9	
Moyenne :	3,78	<b>3,67</b>	<b>3,92</b>	3,78	3,75	3,83	3,71	3,65	3,82	3,78	3,75	<b>3,69</b>	<b>3,87</b>
Écart-type :	1,02	1,10	0,95	1,01	1,00	0,89	1,12	1,05	1,01	1,05	1,03	1,05	0,97
Test de Student :	*	99	99,9	-	-	-	-	90	-	-	-	99,9	99,9

**Veillez indiquer si vous êtes en accord ou en désaccord avec les affirmations suivantes : J'ai très peu en commun avec les personnes qui vivent dans d'autres pays.**

	Total	Niveau de scolarité			Revenu			
		ES	Coll.	Univ.	<40	40 à 80 ans	80 à 150 ans	150 et +
Q30D								
Total pondéré :	3059	650	861	1483	485	737	949	538
Total :	3059	612	873	1511	454	725	967	569
<b>D'accord (1-2)</b>	11 %	<b>16 %</b> ++++	13 %	<b>9 %</b> ----	<b>16 %</b> +++	13 % +	<b>8 %</b> ----	11 %
<b>Ni l'un ni l'autre (3)</b>	21 %	<b>27 %</b> ++++	<b>24 %</b> +++	<b>16 %</b> ----	24 % +	20 %	21 %	<b>15 %</b> ----
<b>En désaccord (4-5)</b>	66 %	<b>55 %</b> ----	<b>61 %</b> ----	<b>74 %</b> ++++	<b>57 %</b> ----	65 %	<b>70 %</b> +++	<b>72 %</b> ++++
<b>Tout à fait d'accord</b>	3 %	5 %	3 %	2 %	4 %	4 %	2 %	3 %
<b>D'accord</b>	9 %	10 %	10 %	7 %	11 %	10 %	6 %	8 %
<b>Ni d'accord ni en désaccord</b>	21 %	27 %	24 %	16 %	24 %	20 %	21 %	15 %
<b>En désaccord</b>	41 %	37 %	41 %	42 %	32 %	42 %	43 %	46 %
<b>Fortement en désaccord</b>	25 %	18 %	20 %	32 %	26 %	23 %	26 %	27 %
<b>Je ne sais pas</b>	2 %	2 %	2 %	2 %	3 %	2 %	1 %	1 %
Chi2 :	-	99,9			99,9			
Moyenne :	3,78	<b>3,54</b>	<b>3,67</b>	<b>3,97</b>	<b>3,65</b>	3,72	<b>3,87</b>	3,85
Écart-type :	1,02	1,07	1,00	0,96	1,13	1,04	0,94	1,02
Test de Student :	*	99,9	99,9	99,9	99	90	99,9	-

Veuillez indiquer si vous êtes en accord ou en désaccord avec les affirmations suivantes : Les organismes de bienfaisance qui travaillent en partenariat avec des entreprises du secteur privé sont dans une situation de compromis et sont moins dignes de confiance.													
	Total	Âge				Région						Genre	
		18-34	35-54	55-64	65 et +	C.-B.	AB	SK- MB	ON	QC	Atl.	Homme	Femme
Q31A													
Total pondéré :	3059	817	980	525	702	434	342	195	1172	689	209	1455	1526
Total :	3059	676	1112	559	677	417	336	199	1172	710	207	1452	1529
<b>D'accord (1-2)</b>	24 %	<b>30 %</b> ++++	24 %	<b>21 %</b> --	<b>20 %</b> ---	24 %	28 % +	23 %	24 %	<b>21 %</b> --	29 % +	<b>29 %</b> ++++	<b>19 %</b> ----
<b>Ni l'un ni l'autre (3)</b>	34 %	36 % +	33 %	34 %	32 %	37 %	30 %	32 %	35 %	32 %	37 %	<b>32 %</b> --	<b>36 %</b> ++
<b>En désaccord (4-5)</b>	33 %	<b>22 %</b> ----	34 %	<b>38 %</b> +++	<b>40 %</b> ++++	30 %	34 %	32 %	34 %	34 %	<b>26 %</b> --	33 %	33 %
<b>Tout à fait d'accord</b>	8 %	12 %	8 %	6 %	4 %	9 %	11 %	6 %	7 %	6 %	11 %	10 %	5 %
<b>D'accord</b>	16 %	18 %	16 %	15 %	16 %	15 %	16 %	17 %	17 %	15 %	18 %	19 %	14 %
<b>Ni d'accord ni en désaccord</b>	34 %	36 %	33 %	34 %	32 %	37 %	30 %	32 %	35 %	32 %	37 %	32 %	36 %
<b>En désaccord</b>	27 %	19 %	28 %	32 %	32 %	27 %	28 %	26 %	27 %	28 %	22 %	26 %	28 %
<b>Fortement en désaccord</b>	6 %	4 %	6 %	6 %	8 %	3 %	7 %	7 %	7 %	6 %	4 %	6 %	5 %
<b>Je ne sais pas</b>	9 %	12 %	8 %	8 %	9 %	9 %	8 %	13 %	7 %	13 %	8 %	6 %	12 %
Chi2 :	-	99,9				90						99,9	
Moyenne :	3,07	<b>2,82</b>	3,08	<b>3,19</b>	<b>3,26</b>	3,01	3,02	3,12	3,10	<b>3,14</b>	<b>2,90</b>	<b>2,99</b>	<b>3,17</b>
Écart-type :	1,04	1,04	1,05	0,99	0,98	1,00	1,12	1,03	1,03	1,01	1,04	1,09	0,97
Test de Student :	*	99,9	-	99	99,9	-	-	-	-	95	95	99,9	99,9

**Veillez indiquer si vous êtes en accord ou en désaccord avec les affirmations suivantes : Les organismes de bienfaisance qui travaillent en partenariat avec des entreprises du secteur privé sont dans une situation de compromis et sont moins dignes de confiance.**

	Total	Niveau de scolarité			Revenu			
		ES	Coll.	Univ.	<40	40 à 80 ans	80 à 150 ans	150 et +
Q31A								
Total pondéré :	3059	650	861	1483	485	737	949	538
Total :	3059	612	873	1511	454	725	967	569
<b>D'accord (1-2)</b>	24 %	27 % +	24 %	24 %	<b>31 %</b> ++++	26 %	23 %	<b>20 %</b> --
<b>Ni l'un ni l'autre (3)</b>	34 %	36 %	<b>37 %</b> ++	<b>32 %</b> --	32 %	36 %	35 %	31 %
<b>En désaccord (4-5)</b>	33 %	<b>28 %</b> ---	<b>29 %</b> --	<b>37 %</b> ++++	<b>28 %</b> --	<b>29 %</b> --	33 %	<b>44 %</b> ++++
<b>Tout à fait d'accord</b>	8 %	10 %	8 %	7 %	12 %	9 %	6 %	7 %
<b>D'accord</b>	16 %	17 %	16 %	17 %	19 %	17 %	17 %	13 %
<b>Ni d'accord ni en désaccord</b>	34 %	36 %	37 %	32 %	32 %	36 %	35 %	31 %
<b>En désaccord</b>	27 %	24 %	25 %	30 %	23 %	25 %	27 %	35 %
<b>Fortement en désaccord</b>	6 %	4 %	5 %	7 %	5 %	4 %	6 %	9 %
<b>Je ne sais pas</b>	9 %	10 %	10 %	8 %	9 %	9 %	8 %	5 %
Chi2 :	-	99,9			99,9			
Moyenne :	3,07	<b>2,95</b>	3,02	<b>3,15</b>	<b>2,89</b>	<b>2,98</b>	3,11	<b>3,28</b>
Écart-type :	1,04	1,04	1,01	1,04	1,09	1,02	1,00	1,06
Test de Student :	*	99	-	99,9	99,9	99	-	99,9

Veuillez indiquer si vous êtes en accord ou en désaccord avec les affirmations suivantes : Les entreprises du secteur privé qui travaillent en partenariat avec des organismes de bienfaisance tentent simplement de renforcer leur réputation et à accroître leur image de marque.													
Q31B	Total	Âge				Région						Genre	
		18-34	35-54	55-64	65 et +	C.-B.	AB	SK- MB	ON	QC	Atl.	Homme	Femme
Total pondéré :	3059	817	980	525	702	434	342	195	1172	689	209	1455	1526
Total :	3059	676	1112	559	677	417	336	199	1172	710	207	1452	1529
<b>D'accord (1-2)</b>	53 %	<b>60 %</b> ++++	<b>59 %</b> ++++	<b>48 %</b> --	<b>40 %</b> ----	54 %	58 % +	52 %	55 %	<b>45 %</b> ----	59 % +	<b>60 %</b> ++++	<b>46 %</b> ----
<b>Ni l'un ni l'autre (3)</b>	27 %	25 %	<b>23 %</b> ----	<b>31 %</b> ++	<b>32 %</b> ++++	28 %	<b>22 %</b> --	28 %	27 %	<b>31 %</b> ++	23 %	<b>25 %</b> ---	<b>30 %</b> ++++
<b>En désaccord (4-5)</b>	15 %	<b>8 %</b> ----	14 %	16 %	<b>22 %</b> ++++	13 %	15 %	13 %	14 %	17 % +	14 %	<b>12 %</b> ---	<b>17 %</b> ++++
<b>Tout à fait d'accord</b>	19 %	27 %	21 %	14 %	10 %	19 %	24 %	18 %	19 %	16 %	20 %	22 %	15 %
<b>D'accord</b>	34 %	33 %	38 %	34 %	31 %	35 %	34 %	34 %	36 %	29 %	40 %	38 %	31 %
<b>Ni d'accord ni en désaccord</b>	27 %	25 %	23 %	31 %	32 %	28 %	22 %	28 %	27 %	31 %	23 %	25 %	30 %
<b>En désaccord</b>	12 %	6 %	12 %	13 %	18 %	11 %	12 %	10 %	11 %	14 %	12 %	10 %	14 %
<b>Fortement en désaccord</b>	3 %	3 %	2 %	2 %	3 %	2 %	3 %	2 %	3 %	2 %	2 %	2 %	3 %
<b>Je ne sais pas</b>	5 %	7 %	4 %	5 %	6 %	5 %	5 %	8 %	4 %	8 %	3 %	3 %	7 %
Chi2 :	-	99,9				99						99,9	
Moyenne :	2,42	<b>2,19</b>	<b>2,33</b>	<b>2,54</b>	<b>2,74</b>	2,40	2,35	2,41	2,40	<b>2,55</b>	2,36	<b>2,31</b>	<b>2,56</b>
Écart-type :	1,03	1,01	1,01	0,98	1,00	1,00	1,09	1,01	1,02	1,03	1,01	1,01	1,02
Test de Student :	*	99,9	99,9	99	99,9	-	-	-	-	99,9	-	99,9	99,9

**Veillez indiquer si vous êtes en accord ou en désaccord avec les affirmations suivantes : Les entreprises du secteur privé qui travaillent en partenariat avec des organismes de bienfaisance tentent simplement de renforcer leur réputation et à accroître leur image de marque.**

	Total	Niveau de scolarité			Revenu			
		ES	Coll.	Univ.	<40	40 à 80 ans	80 à 150 ans	150 et +
Q31B								
Total pondéré :	3059	650	861	1483	485	737	949	538
Total :	3059	612	873	1511	454	725	967	569
<b>D'accord (1-2)</b>	53 %	51 %	52 %	<b>55 %</b> ++	52 %	54 %	53 %	<b>57 %</b> ++
<b>Ni l'un ni l'autre (3)</b>	27 %	29 %	28 %	26 %	28 %	28 %	27 %	<b>23 %</b> --
<b>En désaccord (4-5)</b>	15 %	14 %	15 %	15 %	13 %	13 %	16 %	17 % +
<b>Tout à fait d'accord</b>	19 %	19 %	18 %	19 %	24 %	18 %	18 %	19 %
<b>D'accord</b>	34 %	32 %	34 %	36 %	29 %	35 %	34 %	39 %
<b>Ni d'accord ni en désaccord</b>	27 %	29 %	28 %	26 %	28 %	28 %	27 %	23 %
<b>En désaccord</b>	12 %	11 %	13 %	12 %	10 %	11 %	13 %	14 %
<b>Fortement en désaccord</b>	3 %	2 %	2 %	3 %	3 %	2 %	2 %	4 %
<b>Je ne sais pas</b>	5 %	6 %	6 %	4 %	6 %	5 %	5 %	2 %
Chi2 :	-	-	-	-	-	-	-	-
Moyenne :	2,42	2,43	2,45	2,41	2,36	2,40	2,44	2,44
Écart-type :	1,03	1,02	1,02	1,03	1,07	0,99	1,03	1,06
Test de Student :	*	-	-	-	-	-	-	-

**Veillez indiquer si vous êtes en accord ou en désaccord avec les affirmations suivantes : Les partenariats avec des entreprises du secteur privé est un moyen intelligent pour les organismes de bienfaisance d'augmenter leurs ressources et de rehausser leur incidence.**

	Total	Âge				Région						Genre	
		18-34	35-54	55-64	65 et +	C.-B.	AB	SK- MB	ON	QC	Atl.	Homme	Femme
Q31C													
Total pondéré :	3059	817	980	525	702	434	342	195	1172	689	209	1455	1526
Total :	3059	676	1112	559	677	417	336	199	1172	710	207	1452	1529
<b>D'accord (1-2)</b>	52 %	<b>45 %</b> ----	54 %	<b>59 %</b> ++++	55 %	51 %	52 %	50 %	53 %	<b>56 %</b> ++	50 %	54 %	52 %
<b>Ni l'un ni l'autre (3)</b>	25 %	<b>28 %</b> ++	25 %	23 %	24 %	27 %	26 %	26 %	26 %	23 %	29 %	25 %	25 %
<b>En désaccord (4-5)</b>	13 %	14 % +	13 %	11 %	11 %	12 %	15 %	13 %	13 %	<b>10 %</b> ---	14 %	<b>16 %</b> ++++	<b>9 %</b> ----
<b>Tout à fait d'accord</b>	9 %	10 %	10 %	9 %	8 %	6 %	11 %	12 %	9 %	10 %	7 %	9 %	10 %
<b>D'accord</b>	43 %	35 %	44 %	50 %	47 %	45 %	41 %	37 %	43 %	46 %	42 %	45 %	42 %
<b>Ni d'accord ni en désaccord</b>	25 %	28 %	25 %	23 %	24 %	27 %	26 %	26 %	26 %	23 %	29 %	25 %	25 %
<b>En désaccord</b>	7 %	7 %	7 %	8 %	8 %	8 %	9 %	8 %	8 %	6 %	9 %	9 %	6 %
<b>Fortement en désaccord</b>	5 %	7 %	6 %	4 %	3 %	4 %	7 %	6 %	6 %	4 %	5 %	7 %	3 %
<b>Je ne sais pas</b>	9 %	12 %	8 %	7 %	10 %	10 %	7 %	11 %	8 %	12 %	7 %	5 %	14 %
Chi2 :	-	99,9				-						99,9	
Moyenne :	2,52	<b>2,61</b>	2,52	<b>2,42</b>	<b>2,45</b>	2,55	2,56	2,52	2,53	<b>2,40</b>	2,60	<b>2,57</b>	<b>2,44</b>
Écart-type :	0,98	1,06	1,00	0,92	0,88	0,92	1,05	1,04	1,00	0,93	0,97	1,03	0,92
Test de Student :	*	99	-	95	95	-	-	-	-	99,9	-	99	99,9



**Veillez indiquer si vous êtes en accord ou en désaccord avec les affirmations suivantes : Les partenariats avec des entreprises du secteur privé est un moyen intelligent pour les organismes de bienfaisance d'augmenter leurs ressources et de rehausser leur incidence.**

	Total	Niveau de scolarité			Revenu			
		ES	Coll.	Univ.	<40	40 à 80 ans	80 à 150 ans	150 et +
Q31C								
Total pondéré :	3059	650	861	1483	485	737	949	538
Total :	3059	612	873	1511	454	725	967	569
<b>D'accord (1-2)</b>	52 %	53 %	52 %	54 % +	<b>46 %</b> ---	52 %	54 %	<b>59 %</b> ++++
<b>Ni l'un ni l'autre (3)</b>	25 %	26 %	25 %	25 %	28 %	24 %	26 %	24 %
<b>En désaccord (4-5)</b>	13 %	12 %	13 %	13 %	15 %	14 %	12 %	11 %
<b>Tout à fait d'accord</b>	9 %	9 %	9 %	10 %	10 %	9 %	9 %	13 %
<b>D'accord</b>	43 %	43 %	43 %	44 %	36 %	44 %	45 %	46 %
<b>Ni d'accord ni en désaccord</b>	25 %	26 %	25 %	25 %	28 %	24 %	26 %	24 %
<b>En désaccord</b>	7 %	6 %	8 %	8 %	9 %	9 %	6 %	6 %
<b>Fortement en désaccord</b>	5 %	6 %	5 %	5 %	6 %	6 %	5 %	4 %
<b>Je ne sais pas</b>	9 %	10 %	10 %	8 %	11 %	10 %	8 %	5 %
Chi2 :	-	-			95			
Moyenne :	2,52	2,50	2,54	2,49	2,61	2,55	2,50	<b>2,39</b>
Écart-type :	0,98	0,98	0,98	0,98	1,03	1,00	0,97	0,97
Test de Student :	*	-	-	-	90	-	-	99

**Veillez indiquer si vous êtes en accord ou en désaccord avec les affirmations suivantes : Les partenariats avec les organismes de bienfaisance exploitent efficacement la force des entreprises pour atteindre des objectifs sociaux plus vastes.**

	Total	Âge				Région						Genre	
		18-34	35-54	55-64	65 et +	C.-B.	AB	SK- MB	ON	QC	Atl.	Homme	Femme
Q31D													
Total pondéré :	3059	817	980	525	702	434	342	195	1172	689	209	1455	1526
Total :	3059	676	1112	559	677	417	336	199	1172	710	207	1452	1529
<b>D'accord (1-2)</b>	41 %	<b>32 %</b> ----	39 %	<b>50 %</b> ++++	<b>48 %</b> ++++	39 %	38 %	43 %	43 %	40 %	41 %	42 %	41 %
<b>Ni l'un ni l'autre (3)</b>	31 %	33 %	32 %	29 %	28 %	33 %	32 %	32 %	30 %	31 %	<b>24 %</b> --	29 %	32 %
<b>En désaccord (4-5)</b>	18 %	<b>23 %</b> ++++	<b>20 %</b> ++	<b>13 %</b> ----	<b>13 %</b> ----	18 %	<b>22 %</b> ++	<b>12 %</b> --	19 %	<b>15 %</b> --	22 % +	<b>22 %</b> ++++	<b>14 %</b> ----
<b>Tout à fait d'accord</b>	6 %	8 %	5 %	7 %	6 %	4 %	6 %	6 %	7 %	8 %	5 %	6 %	7 %
<b>D'accord</b>	34 %	24 %	34 %	42 %	42 %	35 %	32 %	38 %	36 %	32 %	36 %	36 %	34 %
<b>Ni d'accord ni en désaccord</b>	31 %	33 %	32 %	29 %	28 %	33 %	32 %	32 %	30 %	31 %	24 %	29 %	32 %
<b>En désaccord</b>	11 %	13 %	12 %	8 %	10 %	11 %	12 %	8 %	12 %	10 %	12 %	13 %	10 %
<b>Fortement en désaccord</b>	7 %	10 %	8 %	4 %	3 %	7 %	10 %	4 %	6 %	5 %	10 %	9 %	4 %
<b>Je ne sais pas</b>	10 %	12 %	9 %	9 %	11 %	10 %	7 %	13 %	8 %	15 %	13 %	6 %	14 %
Chi2 :	-	99,9				95						99,9	
Moyenne :	2,75	<b>2,91</b>	<b>2,82</b>	<b>2,57</b>	<b>2,58</b>	2,80	<b>2,86</b>	2,63	2,74	<b>2,67</b>	2,84	<b>2,82</b>	<b>2,65</b>
Écart-type :	1,02	1,11	1,03	0,94	0,89	0,98	1,07	0,92	1,02	1,00	1,12	1,07	0,94
Test de Student :	*	99,9	99	99,9	99,9	-	95	90	-	95	-	99,9	99,9

**Veillez indiquer si vous êtes en accord ou en désaccord avec les affirmations suivantes : Les partenariats avec les organismes de bienfaisance exploitent efficacement la force des entreprises pour atteindre des objectifs sociaux plus vastes.**

	Total	Niveau de scolarité			Revenu			
		ES	Coll.	Univ.	<40	40 à 80 ans	80 à 150 ans	150 et +
Q31D								
Total pondéré :	3059	650	861	1483	485	737	949	538
Total :	3059	612	873	1511	454	725	967	569
<b>D'accord (1-2)</b>	41 %	40 %	39 %	<b>44 %</b> +++	39 %	39 %	42 %	<b>47 %</b> +++
<b>Ni l'un ni l'autre (3)</b>	31 %	32 %	31 %	30 %	30 %	31 %	30 %	30 %
<b>En désaccord (4-5)</b>	18 %	16 %	19 %	18 %	19 %	18 %	19 %	18 %
<b>Tout à fait d'accord</b>	6 %	7 %	6 %	7 %	6 %	5 %	7 %	10 %
<b>D'accord</b>	34 %	33 %	33 %	37 %	33 %	34 %	36 %	37 %
<b>Ni d'accord ni en désaccord</b>	31 %	32 %	31 %	30 %	30 %	31 %	30 %	30 %
<b>En désaccord</b>	11 %	9 %	13 %	12 %	10 %	10 %	13 %	11 %
<b>Fortement en désaccord</b>	7 %	7 %	6 %	7 %	9 %	8 %	6 %	6 %
<b>Je ne sais pas</b>	10 %	12 %	11 %	9 %	12 %	12 %	9 %	5 %
Chi2 :	-	-	-	-	-	-	-	-
Moyenne :	2,75	2,74	2,78	2,72	2,79	2,79	2,73	<b>2,66</b>
Écart-type :	1,02	1,03	1,00	1,02	1,06	1,03	1,01	1,04
Test de Student :	*	-	-	-	-	-	-	95

À quel point est-il important pour vous que les grandes ONG de développement international collaborent avec les ONG locales pour offrir des programmes d'aide et du financement?													
	Total	Âge				Région						Genre	
		18-34	35-54	55-64	65 et +	C.-B.	AB	SK- MB	ON	QC	Atl.	Homme	Femme
Q34													
Total pondéré :	3059	817	980	525	702	434	342	195	1172	689	209	1455	1526
Total :	3059	676	1112	559	677	417	336	199	1172	710	207	1452	1529
<b>Important (1-2)</b>	61 %	<b>57 %</b>	58 %	62 %	<b>69 %</b>	59 %	56 %	<b>52 %</b>	60 %	<b>71 %</b>	56 %	<b>56 %</b>	<b>66 %</b>
		--	-		++++		-	--		++++		----	++++
<b>Ni l'un ni l'autre (3)</b>	19 %	20 %	20 %	19 %	<b>16 %</b>	21 %	20 %	22 %	19 %	<b>15 %</b>	22 %	<b>22 %</b>	<b>17 %</b>
					---					---		++++	---
<b>Pas important (4-5)</b>	9 %	9 %	10 %	7 %	<b>7 %</b>	8 %	11 %	9 %	9 %	<b>4 %</b>	11 %	<b>11 %</b>	<b>6 %</b>
					--		+			----		++++	----
<b>Très important</b>	24 %	22 %	25 %	24 %	28 %	20 %	26 %	21 %	23 %	31 %	22 %	21 %	27 %
<b>Important</b>	37 %	36 %	34 %	38 %	41 %	39 %	30 %	31 %	37 %	40 %	34 %	35 %	39 %
<b>Ni important ni sans importance</b>	19 %	20 %	20 %	19 %	16 %	21 %	20 %	22 %	19 %	15 %	22 %	22 %	17 %
<b>Pas important</b>	3 %	5 %	3 %	2 %	2 %	3 %	4 %	5 %	3 %	2 %	3 %	4 %	3 %
<b>Pas du tout important</b>	5 %	4 %	6 %	5 %	4 %	5 %	7 %	4 %	6 %	2 %	7 %	8 %	2 %
<b>Je ne sais pas</b>	12 %	14 %	12 %	12 %	9 %	12 %	12 %	18 %	12 %	9 %	11 %	11 %	12 %
Chi2 :	-	99				99,9						99,9	
Moyenne :	2,19	2,24	2,24	2,18	<b>2,05</b>	2,26	2,27	2,26	<b>2,25</b>	<b>1,95</b>	2,32	<b>2,35</b>	<b>2,03</b>
Écart-type :	1,07	1,04	1,12	1,04	1,00	1,03	1,16	1,06	1,09	0,91	1,14	1,13	0,94
Test de Student :	*	-	-	-	99,9	-	-	-	95	99,9	-	99,9	99,9

À quel point est-il important pour vous que les grandes ONG de développement international collaborent avec les ONG locales pour offrir des programmes d'aide et du financement?								
	Total	Niveau de scolarité			Revenu			
		ES	Coll.	Univ.	<40	40 à 80 ans	80 à 150 ans	150 et +
Q34								
Total pondéré :	3059	650	861	1483	485	737	949	538
Total :	3059	612	873	1511	454	725	967	569
<b>Important (1-2)</b>	61 %	<b>51 %</b> ----	<b>53 %</b> ----	<b>71 %</b> ++++	61 %	61 %	<b>63 %</b> ++	60 %
<b>Ni l'un ni l'autre (3)</b>	19 %	<b>23 %</b> ++	<b>23 %</b> ++++	<b>15 %</b> ----	16 %	19 %	19 %	21 %
<b>Pas important (4-5)</b>	9 %	9 %	<b>11 %</b> +++	<b>7 %</b> --	7 %	8 %	8 %	10 %
<b>Très important</b>	24 %	17 %	16 %	33 %	23 %	24 %	26 %	26 %
<b>Important</b>	37 %	35 %	37 %	38 %	38 %	38 %	37 %	34 %
<b>Ni important ni sans importance</b>	19 %	23 %	23 %	15 %	16 %	19 %	19 %	21 %
<b>Pas important</b>	3 %	2 %	5 %	3 %	4 %	3 %	3 %	3 %
<b>Pas du tout important</b>	5 %	7 %	6 %	4 %	3 %	5 %	5 %	7 %
<b>Je ne sais pas</b>	12 %	17 %	13 %	7 %	15 %	11 %	9 %	9 %
Chi2 :	-	99,9			-			
Moyenne :	2,19	<b>2,36</b>	<b>2,40</b>	<b>2,00</b>	2,13	2,19	2,16	2,25
Écart-type :	1,07	1,09	1,07	1,02	0,99	1,03	1,06	1,14
Test de Student :	*	99,9	99,9	99,9	-	-	-	-

En réfléchissant à l'année 2019, où croyez-vous que vous vous trouviez sur cette échelle en 2019?													
Q35A	Total	Âge				Région						Genre	
		18-34	35-54	55-64	65 et +	C.-B.	AB	SK- MB	ON	QC	Atl.	Homme	Femme
Total pondéré :	2280	605	749	380	520	318	248	147	867	526	163	1093	1140
Total :	2282	499	851	405	501	310	246	151	864	538	163	1097	1138
<b>1-10</b>	9 %	8 %	<b>7 %</b>	8 %	<b>12 %</b>	6 %	10 %	10 %	9 %	7 %	12 %	<b>7 %</b>	<b>10 %</b>
			--		+++	-						---	+++
<b>11-20</b>	3 %	4 %	3 %	5 %	3 %	3 %	4 %	2 %	4 %	3 %	4 %	3 %	4 %
<b>21-30</b>	6 %	7 %	7 %	7 %	5 %	6 %	6 %	10 %	5 %	6 %	<b>11 %</b>	<b>5 %</b>	<b>8 %</b>
					-			+			++	--	++
<b>31-40</b>	9 %	11 %	<b>7 %</b>	9 %	10 %	12 %	12 %	7 %	<b>6 %</b>	10 %	13 %	<b>8 %</b>	<b>11 %</b>
		+	---			+	+		----		+	--	++
<b>41-50</b>	14 %	15 %	14 %	12 %	16 %	14 %	12 %	12 %	15 %	16 %	14 %	<b>13 %</b>	<b>16 %</b>
												--	++
<b>51-60</b>	11 %	<b>13 %</b>	9 %	12 %	10 %	10 %	11 %	8 %	12 %	12 %	8 %	10 %	12 %
		++	-									-	+
<b>61-70</b>	12 %	13 %	10 %	12 %	13 %	12 %	11 %	<b>19 %</b>	<b>10 %</b>	13 %	11 %	12 %	11 %
			-					+++	--				
<b>71-80</b>	15 %	<b>11 %</b>	<b>17 %</b>	17 %	14 %	14 %	11 %	12 %	<b>17 %</b>	16 %	11 %	15 %	14 %
		---	++						++				
<b>81-90</b>	12 %	10 %	<b>13 %</b>	11 %	12 %	13 %	14 %	11 %	12 %	10 %	10 %	<b>14 %</b>	<b>9 %</b>
		-	++									++++	----
<b>91-100</b>	9 %	9 %	<b>12 %</b>	9 %	<b>5 %</b>	11 %	8 %	10 %	<b>11 %</b>	<b>5 %</b>	7 %	<b>13 %</b>	<b>5 %</b>
			++++		----				++	---		++++	----
Chi2 :	-	99,9				99						99,9	
Moyenne :	58,0	56,5	<b>61,5</b>	58,0	<b>55,4</b>	60,4	56,1	57,7	59,4	57,4	<b>52,3</b>	<b>62,4</b>	<b>53,9</b>
Écart-type :	26,7	26,0	26,7	27,0	26,8	26,0	27,7	27,6	27,1	24,9	27,6	26,5	26,0
Test de Student :	*	-	99,9	-	95	90	-	-	90	-	99	99,9	99,9

En réfléchissant à l'année 2019, où croyez-vous que vous vous trouviez sur cette échelle en 2019?								
	Total	Niveau de scolarité			Revenu			
		ES	Coll.	Univ.	<40	40-80	80-150	150 et +
Q35A								
Total pondéré :	2280	481	667	1087	362	550	710	396
Total :	2282	452	673	1114	337	544	721	424
<b>1-10</b>	9 %	<b>14 %</b> ++++	9 %	<b>6 %</b> ----	<b>21 %</b> ++++	8 %	<b>7 %</b> --	<b>4 %</b> ----
<b>11-20</b>	3 %	<b>5 %</b> ++	4 %	<b>2 %</b> --	<b>6 %</b> +++	<b>5 %</b> +++	<b>2 %</b> ----	2 % -
<b>21-30</b>	6 %	7 %	<b>8 %</b> ++	<b>5 %</b> --	<b>14 %</b> ++++	7 %	<b>5 %</b> --	<b>2 %</b> ----
<b>31-40</b>	9 %	<b>12 %</b> ++	<b>11 %</b> ++	<b>6 %</b> ----	12 % +	<b>13 %</b> ++++	8 %	<b>3 %</b> ----
<b>41-50</b>	14 %	<b>19 %</b> ++++	<b>18 %</b> ++++	<b>10 %</b> ----	17 %	17 %	13 %	<b>7 %</b> ----
<b>51-60</b>	11 %	12 %	11 %	11 %	11 %	<b>13 %</b> ++	10 %	<b>8 %</b> --
<b>61-70</b>	12 %	10 %	11 %	13 % +	<b>6 %</b> ----	13 %	<b>14 %</b> ++	12 %
<b>71-80</b>	15 %	12 % -	14 %	<b>17 %</b> ++	<b>6 %</b> ----	<b>11 %</b> --	<b>20 %</b> ++++	<b>19 %</b> +++
<b>81-90</b>	12 %	<b>7 %</b> ----	<b>6 %</b> ----	<b>17 %</b> ++++	<b>6 %</b> --	<b>8 %</b> ----	12 %	<b>23 %</b> ++++
<b>91-100</b>	9 %	<b>3 %</b> ----	<b>7 %</b> --	<b>13 %</b> ++++	<b>2 %</b> ----	<b>5 %</b> ----	10 %	<b>21 %</b> ++++
Chi2 :	-	99,9			99,9			
Moyenne :	58,0	<b>48,7</b>	<b>53,2</b>	<b>65,5</b>	<b>40,9</b>	<b>53,4</b>	<b>62,4</b>	<b>73,5</b>
Écart-type :	26,7	25,9	25,8	25,5	26,9	24,9	24,9	23,2
Test de Student :	*	99,9	99,9	99,9	99,9	99,9	99,9	99,9

Maintenant, toujours selon vous, où croyez que vous vous situez sur cette échelle aujourd'hui?													
	Total	Âge				Région						Genre	
		18-34	35-54	55-64	65 et +	C.-B.	AB	SK- MB	ON	QC	Atl.	Homme	Femme
Q35B													
Total pondéré :	2280	605	749	380	520	318	248	147	867	526	163	1093	1140
Total :	2282	499	851	405	501	310	246	151	864	538	163	1097	1138
<b>1-10</b>	8 %	7 %	7 %	8 %	<b>11 %</b>	8 %	<b>12 %</b>	10 %	8 %	<b>6 %</b>	<b>13 %</b>	<b>6 %</b>	<b>10 %</b>
			-		+++		++			--	++	----	+++
<b>11-20</b>	5 %	4 %	5 %	6 %	5 %	4 %	4 %	6 %	5 %	4 %	7 %	4 %	5 %
<b>21-30</b>	7 %	7 %	7 %	9 %	6 %	7 %	9 %	7 %	<b>6 %</b>	7 %	<b>12 %</b>	6 %	8 %
									--		+++		
<b>31-40</b>	9 %	10 %	<b>7 %</b>	9 %	11 %	10 %	9 %	7 %	10 %	9 %	10 %	<b>8 %</b>	11 %
			---		+							--	+
<b>41-50</b>	13 %	15 %	11 %	12 %	15 %	14 %	14 %	10 %	13 %	15 %	9 %	<b>11 %</b>	<b>15 %</b>
			-									---	+++
<b>51-60</b>	11 %	12 %	11 %	9 %	10 %	9 %	9 %	15 %	10 %	12 %	10 %	10 %	12 %
								+					
<b>61-70</b>	11 %	11 %	10 %	11 %	13 %	11 %	12 %	10 %	10 %	13 %	11 %	11 %	11 %
										+			
<b>71-80</b>	14 %	13 %	15 %	16 %	13 %	14 %	11 %	14 %	15 %	17 %	12 %	14 %	15 %
							-			+			
<b>81-90</b>	11 %	<b>8 %</b>	<b>14 %</b>	10 %	11 %	13 %	12 %	9 %	12 %	10 %	10 %	<b>14 %</b>	<b>8 %</b>
		--	+++									++++	----
<b>91-100</b>	10 %	11 %	<b>13 %</b>	10 %	<b>5 %</b>	11 %	8 %	12 %	<b>12 %</b>	<b>7 %</b>	7 %	<b>14 %</b>	<b>6 %</b>
			+++		----				+++	---		++++	----
Chi2 :	-	99,9				95						99,9	
Moyenne :	57,4	57,4	<b>60,7</b>	56,3	<b>54,1</b>	58,9	54,2	56,8	<b>59,0</b>	58,0	<b>50,7</b>	<b>61,9</b>	<b>53,2</b>
Écart-type :	27,2	26,2	27,5	27,8	27,0	27,1	28,6	28,4	27,3	24,9	29,1	27,1	26,4
Test de Student :	*	-	99,9	-	99	-	90	-	95	-	99	99,9	99,9



<b>Maintenant, toujours selon vous, où croyez que vous vous situez sur cette échelle aujourd'hui?</b>								
	Total	Niveau de scolarité			Revenu			
		ES	Coll.	Univ.	<40	40-80	80-150	150 et +
Q35B								
Total pondéré :	2280	481	667	1087	362	550	710	396
Total :	2282	452	673	1114	337	544	721	424
<b>1-10</b>	8 %	<b>14 %</b> ++++	9 %	<b>5 %</b> ----	<b>22 %</b> ++++	7 %	<b>6 %</b> ---	<b>4 %</b> ----
<b>11-20</b>	5 %	6 %	<b>8 %</b> ++++	<b>2 %</b> ----	<b>10 %</b> ++++	<b>7 %</b> +++	<b>3 %</b> ---	<b>1 %</b> ----
<b>21-30</b>	7 %	9 %	8 %	<b>6 %</b> ---	<b>14 %</b> ++++	8 %	<b>5 %</b> ---	<b>3 %</b> ----
<b>31-40</b>	9 %	<b>13 %</b> +++	<b>12 %</b> ++	<b>6 %</b> ----	<b>12 %</b> ++	<b>14 %</b> ++++	<b>7 %</b> ---	<b>3 %</b> ----
<b>41-50</b>	13 %	<b>18 %</b> +++	14 %	<b>10 %</b> ----	13 %	15 %	13 %	<b>7 %</b> ----
<b>51-60</b>	11 %	11 %	11 %	11 %	10 %	<b>13 %</b> ++	11 %	<b>7 %</b> ---
<b>61-70</b>	11 %	9 % -	11 %	12 %	<b>7 %</b> ---	12 %	13 % +	10 %
<b>71-80</b>	14 %	<b>11 %</b> --	13 %	<b>17 %</b> +++	<b>5 %</b> ----	<b>11 %</b> ---	<b>20 %</b> ++++	<b>18 %</b> ++
<b>81-90</b>	11 %	<b>7 %</b> ----	<b>7 %</b> ----	<b>16 %</b> ++++	<b>5 %</b> ----	<b>7 %</b> ----	12 %	<b>25 %</b> ++++
<b>91-100</b>	10 %	<b>3 %</b> ----	<b>7 %</b> ---	<b>15 %</b> ++++	<b>2 %</b> ----	<b>6 %</b> ----	11 %	<b>23 %</b> ++++
Chi2 :	-	99,9			99,9			
Moyenne :	57,4	<b>47,4</b>	<b>52,3</b>	<b>65,4</b>	<b>38,2</b>	<b>52,4</b>	<b>62,6</b>	<b>74,0</b>
Écart-type :	27,2	26,3	26,7	25,5	26,4	25,1	25,2	23,4
Test de Student :	*	99,9	99,9	99,9	99,9	99,9	99,9	99,9

**Ensuite, pensez à un individu moyen de votre collectivité locale. En réfléchissant à l'année 2019, où croyez-vous que cette personne se situait sur cette échelle en 2019?**

	Total	Âge				Région						Genre	
		18-34	35-54	55-64	65 et +	C.-B.	AB	SK- MB	ON	QC	Atl.	Homme	Femme
Q35C													
Total pondéré :	764	200	255	124	175	117	77	62	276	180	50	346	403
Total :	759	160	289	132	168	113	80	60	277	180	45	345	399
<b>1-10</b>	6 %	5 %	5 %	5 %	8 %	4 %	8 %	7 %	6 %	6 %	6 %	5 %	6 %
<b>11-20</b>	3 %	5 %	3 %	1 %	4 %	1 %	4 %	4 %	4 %	3 %	0 %	2 %	<b>4 %</b>
<b>21-30</b>	7 %	5 %	7 %	5 %	7 %	6 %	10 %	8 %	6 %	4 %	<b>14 %</b>	6 %	7 %
<b>31-40</b>	9 %	8 %	<b>6 %</b>	11 %	12 %	9 %	6 %	7 %	9 %	10 %	8 %	8 %	9 %
<b>41-50</b>	22 %	22 %	19 %	24 %	23 %	22 %	24 %	25 %	19 %	22 %	29 %	21 %	22 %
<b>51-60</b>	9 %	6 %	11 %	11 %	10 %	8 %	9 %	6 %	9 %	12 %	11 %	9 %	9 %
<b>61-70</b>	17 %	21 %	18 %	14 %	15 %	19 %	13 %	17 %	17 %	21 %	12 %	15 %	20 %
<b>71-80</b>	15 %	14 %	16 %	16 %	13 %	14 %	12 %	14 %	15 %	16 %	15 %	15 %	14 %
<b>81-90</b>	8 %	7 %	9 %	9 %	6 %	6 %	11 %	9 %	10 %	5 %	5 %	<b>10 %</b>	<b>6 %</b>
<b>91-100</b>	5 %	6 %	5 %	5 %	<b>2 %</b>	<b>10 %</b>	2 %	3 %	6 %	2 %	0 %	<b>8 %</b>	<b>2 %</b>
Chi2 :	-	-	-	-	-	+++	-	-	-	-	-	+++	---
Moyenne :	56,6	57,3	58,8	57,9	<b>52,5</b>	59,6	53,5	54,5	57,9	56,5	52,0	<b>59,6</b>	<b>54,3</b>
Écart-type :	23,3	23,5	23,3	22,0	23,4	22,8	24,9	24,5	24,0	21,3	21,5	23,6	22,5
Test de Student :	*	-	90	-	99	-	-	-	-	-	-	99	99

**Ensuite, pensez à un individu moyen de votre collectivité locale. En réfléchissant à l'année 2019, où croyez-vous que cette personne se situait sur cette échelle en 2019?**

	Total	Niveau de scolarité			Revenu			
		ES	Coll.	Univ.	<40	40-80	80-150	150 et +
Q35C								
Total pondéré :	764	159	236	354	123	191	218	138
Total :	759	145	234	364	112	186	220	148
<b>1-10</b>	6 %	<b>10 %</b> ++	6 %	<b>4 %</b> --	<b>10 %</b> ++	8 %	4 %	4 % -
<b>11-20</b>	3 %	2 %	5 % +	2 %	<b>6 %</b> ++	3 %	2 %	2 %
<b>21-30</b>	7 %	6 %	8 %	6 %	7 %	9 % +	7 %	<b>2 %</b> --
<b>31-40</b>	9 %	10 %	11 %	<b>7 %</b> --	13 %	<b>13 %</b> ++	6 %	5 % -
<b>41-50</b>	22 %	<b>33 %</b> ++++	25 %	<b>15 %</b> ----	20 %	25 %	22 %	<b>14 %</b> --
<b>51-60</b>	9 %	8 %	11 %	9 %	9 %	10 %	10 %	10 %
<b>61-70</b>	17 %	15 %	14 %	<b>21 %</b> +++	18 %	<b>12 %</b> --	20 %	<b>25 %</b> +++
<b>71-80</b>	15 %	10 % -	12 %	<b>19 %</b> +++	11 %	12 %	15 %	17 %
<b>81-90</b>	8 %	4 % -	5 % -	<b>12 %</b> ++++	4 % -	5 % -	10 %	<b>14 %</b> +++
<b>91-100</b>	5 %	3 %	4 %	6 %	3 %	3 %	5 %	7 % +
Chi2 :	-	(99,9)			(99,9)			
Moyenne :	56,6	<b>51,0</b>	<b>53,0</b>	<b>62,2</b>	<b>49,0</b>	<b>50,9</b>	<b>59,7</b>	<b>65,3</b>
Écart-type :	23,3	22,7	23,2	22,2	24,5	23,0	21,7	21,6
Test de Student :	*	99	99	99,9	99,9	99,9	95	99,9

Où croyez-vous que cette personne se situe sur cette échelle aujourd'hui?													
	Total	Âge				Région						Genre	
		18-34	35-54	55-64	65 et +	C.-B.	AB	SK- MB	ON	QC	Atl.	Homme	Femme
Q35D													
Total pondéré :	764	200	255	124	175	117	77	62	276	180	50	346	403
Total :	759	160	289	132	168	113	80	60	277	180	45	345	399
<b>1-10</b>	6 %	5 %	5 %	5 %	8 % +	5 %	8 %	5 %	5 %	6 %	6 %	5 %	6 %
<b>11-20</b>	5 %	5 %	6 %	2 %	5 %	3 %	6 %	7 %	7 % +	2 % --	3 %	5 %	5 %
<b>21-30</b>	9 %	9 %	8 %	7 %	10 %	10 %	11 %	10 %	7 % -	8 %	16 %	7 % -	10 %
<b>31-40</b>	10 %	6 %	9 %	13 %	12 %	8 %	11 %	9 %	11 %	6 % -	14 %	9 %	10 %
<b>41-50</b>	18 %	17 %	16 %	22 %	18 %	16 %	12 %	16 %	17 %	22 %	26 %	18 %	18 %
<b>51-60</b>	11 %	11 %	10 %	11 %	13 %	14 %	16 %	6 %	9 %	14 %	8 %	11 %	11 %
<b>61-70</b>	17 %	19 %	18 %	14 %	14 %	14 %	13 %	22 %	16 %	21 % +	7 % -	14 % -	19 %
<b>71-80</b>	13 %	17 %	13 %	13 %	11 %	11 %	9 %	13 %	17 % ++	11 %	13 %	15 %	12 %
<b>81-90</b>	7 %	6 %	9 %	7 %	6 %	7 %	10 %	9 %	6 %	7 %	7 %	9 % +	5 % -
<b>91-100</b>	5 %	6 %	5 %	6 %	2 % --	10 % +++	2 %	3 %	6 %	2 % -	0 %	7 % ++++	2 % ----
Chi2 :	-	-				(90)						95	
Moyenne :	54,4	57,0	55,9	55,5	49,7	57,1	50,5	54,5	55,7	54,6	48,5	57,3	52,4
Écart-type :	23,8	23,6	24,0	22,8	23,5	24,4	25,5	24,8	24,0	21,7	22,5	24,4	22,7
Test de Student :	*	90	-	-	99	-	-	-	-	-	90	99	95

Où croyez-vous que cette personne se situe sur cette échelle aujourd'hui?								
	Total	Niveau de scolarité			Revenu			
		ES	Coll.	Univ.	<40	40-80	80-150	150 et +
Q35D								
Total pondéré :	764	159	236	354	123	191	218	138
Total :	759	145	234	364	112	186	220	148
<b>1-10</b>	6 %	8 %	6 %	4 %	<b>10 %</b> ++	7 %	4 %	5 %
<b>11-20</b>	5 %	5 %	<b>7 %</b> ++	<b>3 %</b> --	6 %	<b>8 %</b> ++	<b>2 %</b> --	2 %
<b>21-30</b>	9 %	9 %	9 %	8 %	12 %	11 %	8 %	<b>5 %</b> --
<b>31-40</b>	10 %	<b>18 %</b> ++++	12 %	<b>4 %</b> ----	13 %	13 %	9 %	6 %
<b>41-50</b>	18 %	23 % +	21 % +	<b>13 %</b> ---	15 %	21 %	18 %	<b>12 %</b> --
<b>51-60</b>	11 %	12 %	9 %	12 %	11 %	10 %	<b>15 %</b> ++	10 %
<b>61-70</b>	17 %	<b>11 %</b> --	14 %	<b>21 %</b> +++	17 %	12 % -	16 %	<b>23 %</b> ++
<b>71-80</b>	13 %	11 %	13 %	15 %	8 % -	10 %	16 %	18 %
<b>81-90</b>	7 %	<b>2 %</b> ---	<b>4 %</b> --	<b>11 %</b> ++++	5 %	4 % -	8 %	<b>12 %</b> ++
<b>91-100</b>	5 %	2 %	4 %	6 % +	3 %	3 %	5 %	<b>8 %</b> ++
Chi2 :	-	99,9			99,9			
Moyenne :	54,4	<b>47,9</b>	<b>51,0</b>	<b>60,3</b>	<b>48,3</b>	<b>47,8</b>	<b>58,1</b>	<b>62,8</b>
Écart-type :	23,8	22,0	23,5	23,0	24,5	23,4	22,2	22,8
Test de Student :	*	99,9	99	99,9	99	99,9	99	99,9

**Ensuite, pensez à un individu moyen d'un pays pauvre. En réfléchissant à l'année 2019, où croyez-vous que cette personne se situait sur cette échelle en 2019?**

	Total	Âge				Région						Genre	
		18-34	35-54	55-64	65 et +	C.-B.	AB	SK- MB	ON	QC	Atl.	Homme	Femme
Q35E													
Total pondéré :	761	205	245	123	174	115	89	41	291	162	58	380	362
Total :	770	177	281	131	168	114	86	43	285	176	62	385	367
<b>1-10</b>	39 %	34 %	43 %	43 %	36 %	46 %	42 %	37 %	39 %	<b>26 %</b>	<b>55 %</b>	39 %	38 %
		-	+			+				----	+++		
<b>11-20</b>	26 %	26 %	27 %	20 %	28 %	22 %	33 %	34 %	24 %	29 %	20 %	24 %	28 %
<b>21-30</b>	19 %	22 %	18 %	18 %	20 %	13 %	18 %	16 %	22 %	22 %	15 %	20 %	19 %
						-							
<b>31-40</b>	7 %	8 %	6 %	9 %	7 %	10 %	2 %	8 %	8 %	9 %	3 %	8 %	6 %
							-						
<b>41-50</b>	6 %	8 %	4 %	8 %	5 %	8 %	4 %	3 %	<b>3 %</b>	<b>12 %</b>	2 %	5 %	7 %
									--	++++			
<b>51-60</b>	1 %	1 %	1 %	1 %	1 %	1 %	1 %	3 %	1 %	0 %	0 %	1 %	1 %
<b>61-70</b>	1 %	2 %	1 %	1 %	0 %	1 %	0 %	0 %	1 %	1 %	<b>5 %</b>	1 %	1 %
											+++		
<b>71-80</b>	0 %	0 %	0 %	0 %	<b>2 %</b>	0 %	0 %	0 %	0 %	1 %	1 %	0 %	1 %
					+++							-	+
<b>81-90</b>	0 %	0 %	0 %	0 %	1 %	0 %	0 %	0 %	0 %	1 %	0 %	0 %	0 %
					+					+			
<b>91-100</b>	0 %	0 %	0 %	0 %	1 %	0 %	0 %	0 %	0 %	0 %	0 %	0 %	0 %
					+								
Chi2 :	-	-				(95)						-	-
Moyenne :	19,8	21,1	<b>18,2</b>	19,9	20,5	18,8	<b>17,2</b>	18,0	19,5	<b>24,3</b>	16,2	20,0	19,8
Écart-type :	15,3	15,2	13,9	15,1	17,4	14,9	11,8	12,9	15,2	16,1	18,4	15,5	15,3
Test de Student :	*	-	95	-	-	-	95	-	-	99,9	-	-	-

**Ensuite, pensez à un individu moyen d'un pays pauvre. En réfléchissant à l'année 2019, où croyez-vous que cette personne se situait sur cette échelle en 2019?**

	Total	Niveau de scolarité			Revenu			
		ES	Coll.	Univ.	<40	40-80	80-150	150 et +
Q35E								
Total pondéré :	761	155	212	377	135	163	247	139
Total :	770	149	217	388	129	163	252	148
<b>1-10</b>	39 %	<b>48 %</b> ++	39 %	<b>36 %</b> --	43 %	<b>31 %</b> --	40 %	46 % +
<b>11-20</b>	26 %	22 %	25 %	28 %	21 %	31 % +	24 %	26 %
<b>21-30</b>	19 %	15 %	21 %	21 %	19 %	19 %	20 %	18 %
<b>31-40</b>	7 %	6 %	7 %	8 %	5 %	8 %	9 %	5 %
<b>41-50</b>	6 %	4 %	6 %	6 %	9 %	6 %	5 %	3 % -
<b>51-60</b>	1 %	1 %	1 %	1 %	1 %	1 %	0 %	2 %
<b>61-70</b>	1 %	2 %	0 %	1 %	0 %	<b>3 %</b> ++	1 %	1 %
<b>71-80</b>	0 %	<b>2 %</b> ++++	0 %	0 %	<b>2 %</b> ++++	0 %	0 %	0 %
<b>81-90</b>	0 %	<b>1 %</b> ++	0 %	0 %	<b>1 %</b> ++	0 %	0 %	0 %
<b>91-100</b>	0 %	0 %	0 %	0 %	0 %	0 %	0 %	0 %
Chi2 :	-	(90)			(95)			
Moyenne :	19,8	18,3	19,1	20,5	19,8	21,3	19,5	<b>17,4</b>
Écart-type :	15,3	17,5	14,0	14,9	18,3	15,2	14,8	13,4
Test de Student :	*	-	-	-	-	-	-	95

Où croyez-vous que cette personne se situe sur cette échelle aujourd'hui?													
	Total	Âge				Région						Genre	
		18-34	35-54	55-64	65 et +	C.-B.	AB	SK- MB	ON	QC	Atl.	Homme	Femme
Q35F													
Total pondéré :	761	205	245	123	174	115	89	41	291	162	58	380	362
Total :	770	177	281	131	168	114	86	43	285	176	62	385	367
<b>1-10</b>	46 %	44 %	50 %	48 %	42 %	54 % +	54 %	53 %	46 %	<b>30 %</b> ----	<b>60 %</b> ++	<b>41 %</b> ---	<b>51 %</b> ++
<b>11-20</b>	23 %	20 %	23 %	20 %	26 %	18 %	25 %	21 %	23 %	26 %	17 %	25 % +	20 %
<b>21-30</b>	16 %	16 %	17 %	16 %	17 %	14 %	12 %	16 %	17 %	20 %	12 %	17 %	15 %
<b>31-40</b>	6 %	<b>9 %</b> ++	<b>3 %</b> ---	8 %	7 %	5 %	5 %	5 %	8 % +	6 %	2 %	8 %	5 %
<b>41-50</b>	5 %	7 %	4 %	6 %	4 %	9 %	4 %	3 %	<b>2 %</b> ---	<b>12 %</b> ++++	2 %	5 %	6 %
<b>51-60</b>	1 %	<b>3 %</b> +++	1 %	0 %	1 %	0 %	0 %	0 %	2 %	2 %	0 %	2 %	1 %
<b>61-70</b>	1 %	0 %	1 %	1 %	0 %	1 %	0 %	3 % +	0 %	1 %	2 %	1 %	1 %
<b>71-80</b>	1 %	0 %	0 %	0 %	<b>3 %</b> +++	0 %	0 %	0 %	1 %	2 %	3 % +	0 % -	<b>2 %</b> ++
<b>81-90</b>	0 %	<b>1 %</b> ++	0 %	0 %	0 %	0 %	0 %	0 %	0 %	0 %	<b>3 %</b> ++++	0 %	0 %
<b>91-100</b>	0 %	0 %	0 %	0 %	<b>1 %</b> +++	0 %	0 %	0 %	0 %	1 %	0 %	1 %	0 %
Chi2 :	-	(99)				(99,9)						(90)	
Moyenne :	18,0	19,6	<b>15,9</b>	18,0	19,0	16,5	<b>14,5</b>	16,5	17,4	<b>23,3</b>	15,8	18,8	17,3
Écart-type :	16,0	16,8	14,1	14,2	18,2	14,7	11,6	14,6	15,1	17,7	21,0	16,3	15,7
Test de Student :	*	-	99	-	-	-	99	-	-	99,9	-	-	-



Où croyez-vous que cette personne se situe sur cette échelle aujourd'hui?								
	Total	Niveau de scolarité			Revenu			
		ES	Coll.	Univ.	<40	40-80	80-150	150 et +
Q35F								
Total pondéré :	761	155	212	377	135	163	247	139
Total :	770	149	217	388	129	163	252	148
<b>1-10</b>	46 %	<b>57 %</b> +++	43 %	44 %	52 %	40 %	47 %	48 %
<b>11-20</b>	23 %	<b>15 %</b> --	25 %	24 %	18 %	26 %	23 %	22 %
<b>21-30</b>	16 %	11 % -	19 %	17 %	<b>9 %</b> --	19 %	17 %	18 %
<b>31-40</b>	6 %	5 %	7 %	7 %	<b>10 %</b> ++	4 %	6 %	5 %
<b>41-50</b>	5 %	5 %	4 %	5 %	5 %	5 %	5 %	3 %
<b>51-60</b>	1 %	2 %	1 %	1 %	1 %	<b>3 %</b> ++	0 %	1 %
<b>61-70</b>	1 %	0 %	0 %	<b>1 %</b> ++	0 %	1 %	0 %	1 %
<b>71-80</b>	1 %	<b>3 %</b> +++	1 %	<b>0 %</b> ---	<b>3 %</b> +++	0 %	0 %	1 %
<b>81-90</b>	0 %	<b>1 %</b> +++	0 %	0 %	0 %	<b>1 %</b> ++	0 %	0 %
<b>91-100</b>	0 %	1 %	0 %	0 %	1 %	0 %	0 %	0 %
Chi2 :	-	(99)			(95)			
Moyenne :	18,0	17,7	17,5	17,9	17,9	19,3	17,3	16,7
Écart-type :	16,0	20,1	14,5	14,5	18,9	16,3	14,2	15,0
Test de Student :	*	-	-	-	-	-	-	-

Veuillez indiquer la quantité que vous donneriez... à vous et à votre ménage													
	Total	Âge				Région						Genre	
		18-34	35-54	55-64	65 et +	C.-B.	AB	SK- MB	ON	QC	Atl.	Homme	Femme
Q35G1													
Total pondéré :	3059	817	980	525	702	434	342	195	1172	689	209	1455	1526
Total :	3059	676	1112	559	677	417	336	199	1172	710	207	1452	1529
<b>0-100</b>	12 %	<b>7 %</b> ----	<b>9 %</b> ----	13 %	<b>20 %</b> ++++	11 %	11 %	10 %	<b>14 %</b> ++++	<b>9 %</b> --	11 %	11 %	13 %
<b>101-200</b>	3 %	4 %	3 %	4 %	<b>5 %</b> ++	3 %	2 %	3 %	3 %	4 %	<b>8 %</b> ++++	<b>3 %</b> ---	<b>4 %</b> +++
<b>201-300</b>	3 %	3 %	3 %	2 %	4 %	2 %	3 %	<b>6 %</b> ++	3 %	4 %	2 %	3 %	4 %
<b>301-400</b>	5 %	6 %	4 %	4 %	6 %	<b>7 %</b> ++	3 %	8 % +	4 %	5 %	5 %	5 %	5 %
<b>401-500</b>	15 %	15 %	<b>13 %</b> --	16 %	<b>19 %</b> +++	15 %	18 %	14 %	14 %	16 %	19 %	<b>13 %</b> ----	<b>18 %</b> ++++
<b>501-600</b>	5 %	4 %	4 %	5 %	<b>7 %</b> +++	6 %	6 %	4 %	4 %	6 %	6 %	5 %	5 %
<b>601-700</b>	7 %	5 %	7 %	6 %	7 %	6 %	6 %	4 %	6 %	<b>9 %</b> +++	8 %	6 % -	7 % +
<b>701-800</b>	12 %	11 %	13 %	14 % +	12 %	11 %	11 %	9 %	13 %	14 %	8 %	11 %	13 % +
<b>801-900</b>	10 %	10 %	<b>12 %</b> +++	12 %	<b>6 %</b> ----	12 %	10 %	10 %	11 %	9 %	8 %	11 %	<b>9 %</b> --
<b>901-1000</b>	28 %	<b>36 %</b> ++++	<b>31 %</b> ++++	24 % -	<b>14 %</b> ----	27 %	31 %	33 % +	27 %	25 % -	25 %	<b>34 %</b> ++++	<b>21 %</b> ----
Chi2 :	-	99,9				99,9						99,9	
Moyenne :	650	<b>703</b>	<b>698</b>	640	<b>521</b>	658	671	660	645	648	609	<b>688</b>	<b>609</b>
Écart-type :	326	306	310	331	332	321	322	330	337	308	330	325	322
Test de Student :	*	99,9	99,9	-	99,9	-	-	-	-	-	90	99,9	99,9

Veillez indiquer la quantité que vous donneriez... à vous et à votre ménage								
	Total	Niveau de scolarité			Revenu			
		ES	Coll.	Univ.	<40	40-80	80-150	150 et +
Q35G1								
Total pondéré :	3059	650	861	1483	485	737	949	538
Total :	3059	612	873	1511	454	725	967	569
<b>0-100</b>	12 %	10 %	10 %	<b>13 %</b>	<b>8 %</b>	11 %	11 %	<b>14 %</b>
		-		+++	---			++
<b>101-200</b>	3 %	4 %	3 %	4 %	5 %	4 %	<b>2 %</b>	3 %
					+		--	
<b>201-300</b>	3 %	2 %	<b>2 %</b>	<b>4 %</b>	2 %	3 %	4 %	3 %
		-	--	++++				
<b>301-400</b>	5 %	5 %	4 %	6 %	4 %	5 %	6 %	4 %
<b>401-500</b>	15 %	16 %	15 %	15 %	<b>18 %</b>	15 %	16 %	<b>12 %</b>
					++			--
<b>501-600</b>	5 %	6 %	5 %	5 %	<b>9 %</b>	5 %	4 %	3 %
					++++		-	-
<b>601-700</b>	7 %	6 %	7 %	7 %	8 %	8 %	6 %	<b>4 %</b>
								--
<b>701-800</b>	12 %	13 %	12 %	12 %	11 %	12 %	13 %	12 %
<b>801-900</b>	10 %	9 %	11 %	10 %	<b>7 %</b>	9 %	11 %	<b>13 %</b>
					--			++
<b>901-1000</b>	28 %	30 %	<b>31 %</b>	<b>25 %</b>	28 %	28 %	27 %	31 %
			++	----				+
Chi2 :	-	99			99,9			
Moyenne :	650	667	<b>681</b>	<b>623</b>	658	650	656	656
Écart-type :	326	317	320	331	301	324	323	348
Test de Student :	*	-	99,9	99,9	-	-	-	-

Veuillez indiquer la quantité que vous donneriez... à des gens de votre collectivité													
	Total	Âge				Région						Genre	
		18-34	35-54	55-64	65 et +	C.-B.	AB	SK- MB	ON	QC	Atl.	Homme	Femme
Q35G2													
Total pondéré :	3059	817	980	525	702	434	342	195	1172	689	209	1455	1526
Total :	3059	676	1112	559	677	417	336	199	1172	710	207	1452	1529
<b>0-100</b>	48 %	<b>57 %</b> ++++	<b>51 %</b> +++	46 %	<b>31 %</b> ----	48 %	50 %	50 %	48 %	46 %	42 %	<b>54 %</b> ++++	<b>41 %</b> ----
<b>101-200</b>	15 %	<b>12 %</b> --	16 %	15 %	16 %	15 %	13 %	<b>8 %</b> ---	15 %	<b>18 %</b> +++	14 %	<b>13 %</b> ---	<b>16 %</b> +++
<b>201-300</b>	17 %	15 %	<b>14 %</b> ---	15 %	<b>23 %</b> ++++	16 %	18 %	17 %	16 %	17 %	21 %	<b>14 %</b> ----	<b>20 %</b> ++++
<b>301-400</b>	8 %	6 % -	8 %	7 %	<b>10 %</b> ++	9 %	6 %	10 %	<b>6 %</b> --	9 %	9 %	7 %	8 %
<b>401-500</b>	7 %	<b>5 %</b> ---	7 %	9 %	<b>10 %</b> +++	6 %	7 %	8 %	8 %	7 %	8 %	<b>6 %</b> --	8 % +
<b>501-600</b>	1 %	2 %	<b>1 %</b> ---	1 %	<b>2 %</b> ++	1 %	1 %	<b>4 %</b> +++	1 %	1 %	3 %	2 %	1 %
<b>601-700</b>	1 %	<b>0 %</b> --	1 % -	1 %	<b>2 %</b> +++	1 %	1 %	0 %	1 %	1 %	1 %	1 %	1 %
<b>701-800</b>	1 %	<b>0 %</b> ---	1 %	<b>3 %</b> ++++	<b>2 %</b> ++	1 %	1 %	1 %	2 % +	1 %	2 %	1 %	2 %
<b>801-900</b>	0 %	0 %	1 %	1 %	1 %	0 %	1 %	0 %	1 %	0 %	0 %	0 %	0 %
<b>901-1000</b>	2 %	1 %	2 %	2 %	3 %	3 %	2 %	2 %	2 %	<b>1 %</b> --	1 %	2 %	2 %
Chi2 :	-	(99,9)				-						99,9	
Moyenne :	202	<b>157</b>	<b>185</b>	217	<b>268</b>	198	191	207	207	194	217	<b>181</b>	<b>222</b>
Écart-type :	218	190	213	228	230	219	223	227	228	195	205	216	217
Test de Student :	*	99,9	99	90	99,9	-	-	-	-	-	-	99,9	99,9

Veillez indiquer la quantité que vous donneriez... à des gens de votre collectivité								
	Total	Niveau de scolarité			Revenu			
		ES	Coll.	Univ.	<40	40-80	80-150	150 et +
Q35G2								
Total pondéré :	3059	650	861	1483	485	737	949	538
Total :	3059	612	873	1511	454	725	967	569
<b>0-100</b>	48 %	49 %	<b>51 %</b> ++	<b>45 %</b> ---	47 %	48 %	48 %	50 %
<b>101-200</b>	15 %	13 %	15 %	15 %	16 %	14 %	15 %	<b>11 %</b> --
<b>201-300</b>	17 %	18 %	<b>13 %</b> ----	<b>19 %</b> +++	<b>21 %</b> +++	18 %	16 %	14 %
<b>301-400</b>	8 %	8 %	8 %	8 %	8 %	8 %	8 %	7 %
<b>401-500</b>	7 %	7 %	7 %	8 %	<b>4 %</b> ---	7 %	7 %	9 % +
<b>501-600</b>	1 %	1 %	1 %	2 %	2 %	1 %	1 %	2 %
<b>601-700</b>	1 %	1 %	1 %	1 %	1 %	1 %	1 %	1 %
<b>701-800</b>	1 %	1 %	1 %	1 %	<b>0 %</b> --	1 %	2 %	2 %
<b>801-900</b>	0 %	0 %	1 %	0 %	0 %	0 %	0 %	0 %
<b>901-1000</b>	2 %	2 %	2 %	<b>1 %</b> --	1 %	1 %	2 %	<b>3 %</b> +++
Chi2 :	-	(90)			(95)			
Moyenne :	202	196	198	207	<b>181</b>	193	201	217
Écart-type :	218	223	229	208	184	203	219	247
Test de Student :	*	-	-	-	95	-	-	90

Veuillez indiquer la quantité que vous donneriez... à des habitants de pays pauvres													
	Total	Âge				Région						Genre	
		18-34	35-54	55-64	65 et +	C.-B.	AB	SK- MB	ON	QC	Atl.	Homme	Femme
Q35G3													
Total pondéré :	3059	817	980	525	702	434	342	195	1172	689	209	1455	1526
Total :	3059	676	1112	559	677	417	336	199	1172	710	207	1452	1529
<b>0-100</b>	62 %	64 %	<b>70 %</b> ++++	64 %	<b>45 %</b> ----	62 %	65 %	63 %	63 %	59 %	58 %	<b>68 %</b> ++++	<b>55 %</b> ----
<b>101-200</b>	11 %	10 %	<b>10 %</b> --	13 %	<b>14 %</b> +++	12 %	12 %	14 %	11 %	12 %	9 %	<b>9 %</b> ----	<b>14 %</b> ++++
<b>201-300</b>	12 %	11 %	<b>10 %</b> --	<b>9 %</b> --	<b>18 %</b> ++++	11 %	10 %	9 %	12 %	14 %	<b>17 %</b> ++	<b>10 %</b> ----	<b>15 %</b> ++++
<b>301-400</b>	5 %	5 %	<b>3 %</b> ---	5 %	<b>7 %</b> ++	7 %	3 %	7 %	4 %	6 %	6 %	5 %	5 %
<b>401-500</b>	5 %	4 %	<b>4 %</b> --	5 %	<b>8 %</b> ++++	4 %	5 %	4 %	5 %	6 %	5 %	5 %	6 % +
<b>501-600</b>	1 %	<b>2 %</b> ++	<b>0 %</b> --	1 %	<b>2 %</b> +	1 %	1 %	1 %	2 %	1 %	2 %	1 %	1 %
<b>601-700</b>	1 %	1 %	0 % -	1 %	<b>2 %</b> ++++	1 %	2 %	1 %	1 %	1 %	0 %	1 %	1 %
<b>701-800</b>	1 %	0 %	1 % -	1 %	1 % +	1 %	1 %	0 %	<b>1 %</b> ++	0 %	1 %	1 %	1 %
<b>801-900</b>	0 %	0 %	0 % -	0 %	0 %	0 %	0 %	0 %	0 %	0 %	<b>1 %</b> +++	0 %	0 %
<b>901-1000</b>	1 %	1 %	1 % -	1 %	1 %	1 %	2 %	1 %	1 %	1 %	2 %	1 %	1 %
Chi2 :	-	(99,9)				-						(99,9)	
Moyenne :	149	140	<b>117</b>	143	<b>210</b>	144	138	133	148	158	174	<b>131</b>	<b>169</b>
Écart-type :	197	195	176	198	214	191	202	189	200	189	222	195	198
Test de Student :	*	-	99,9	-	99,9	-	-	-	-	-	90	99,9	99,9

Veuillez indiquer la quantité que vous donneriez... à des habitants de pays pauvres								
	Total	Niveau de scolarité			Revenu			
		ES	Coll.	Univ.	<40	40-80	80-150	150 et +
Q35G3								
Total pondéré :	3059	650	861	1483	485	737	949	538
Total :	3059	612	873	1511	454	725	967	569
<b>0-100</b>	62 %	63 %	<b>69 %</b> ++++	<b>57 %</b> ----	58 %	60 %	62 %	<b>68 %</b> ++++
<b>101-200</b>	11 %	11 %	10 %	12 %	<b>15 %</b> +++	10 %	11 %	<b>9 %</b> --
<b>201-300</b>	12 %	13 %	<b>9 %</b> ---	<b>13 %</b> ++	13 %	13 %	13 %	10 %
<b>301-400</b>	5 %	5 %	4 %	5 %	4 %	6 %	5 %	4 %
<b>401-500</b>	5 %	4 %	5 %	6 %	4 %	6 %	5 %	5 %
<b>501-600</b>	1 %	<b>0 %</b> ---	<b>1 %</b> --	<b>2 %</b> ++++	<b>2 %</b> ++	1 %	1 %	1 %
<b>601-700</b>	1 %	1 %	<b>0 %</b> ---	<b>1 %</b> ++	1 %	1 %	1 %	1 %
<b>701-800</b>	1 %	<b>0 %</b> --	1 %	1 %	0 %	1 %	1 %	1 %
<b>801-900</b>	0 %	0 %	<b>0 %</b> --	<b>1 %</b> ++	0 %	0 %	0 %	0 %
<b>901-1000</b>	1 %	1 %	1 % -	1 %	<b>2 %</b> ++	1 %	1 %	1 %
Chi2 :	-	(99,9)			(95)			
Moyenne :	149	137	<b>121</b>	<b>171</b>	161	158	143	<b>128</b>
Écart-type :	197	187	173	211	205	201	189	189
Test de Student :	*	90	99,9	99,9	-	-	-	99

Âge													
ÂGE	Total	Âge				Région						Genre	
		18-34	35-54	55-64	65 et +	C.-B.	AB	SK- MB	ON	QC	Atl.	Homme	Femme
Total pondéré :	3059	817	980	525	702	434	342	195	1172	689	209	1455	1526
Total :	3059	676	1112	559	677	417	336	199	1172	710	207	1452	1529
<b>18-24</b>	10 %	<b>37 %</b> ++++	<b>0 %</b> ----	<b>0 %</b> ----	<b>0 %</b> ----	9 %	9 %	9 %	11 %	10 %	11 %	10 %	10 %
<b>25 à 34 ans</b>	17 %	<b>63 %</b> ++++	<b>0 %</b> ----	<b>0 %</b> ----	<b>0 %</b> ----	17 %	<b>22 %</b> +++	16 %	17 %	16 %	13 %	17 %	16 %
<b>35 à 44 ans</b>	16 %	<b>0 %</b> ----	<b>51 %</b> ++++	<b>0 %</b> ----	<b>0 %</b> ----	15 %	18 %	<b>23 %</b> ++	16 %	15 %	16 %	17 %	16 %
<b>45 à 54 ans</b>	16 %	<b>0 %</b> ----	<b>49 %</b> ++++	<b>0 %</b> ----	<b>0 %</b> ----	15 %	15 %	16 %	16 %	15 %	18 %	16 %	15 %
<b>55-64</b>	17 %	<b>0 %</b> ----	<b>0 %</b> ----	<b>100 %</b> ++++	<b>0 %</b> ----	20 %	16 %	14 %	17 %	19 %	15 %	17 %	18 %
<b>65 et +</b>	23 %	<b>0 %</b> ----	<b>0 %</b> ----	<b>0 %</b> ----	<b>100 %</b> ++++	23 %	<b>18 %</b> --	20 %	23 %	25 %	26 %	22 %	<b>25 %</b> +++
<b>Je préfère ne pas répondre</b>	1 %	0 %	0 %	0 %	0 %	1 %	1 %	1 %	1 %	0 %	0 %	1 %	0 %
Chi2 :	-	99,9				-						-	



Âge								
	Total	Niveau de scolarité			Revenu			
		ES	Coll.	Univ.	<40	40-80	80-150	150 et +
ÂGE								
Total pondéré :	3059	650	861	1483	485	737	949	538
Total :	3059	612	873	1511	454	725	967	569
<b>18-24</b>	10 %	<b>19 %</b> ++++	<b>8 %</b> --	<b>7 %</b> ----	<b>20 %</b> ++++	11 %	<b>7 %</b> ----	<b>4 %</b> ----
<b>25-34</b>	17 %	<b>9 %</b> ----	15 %	<b>21 %</b> ++++	16 %	17 %	<b>20 %</b> +++	17 %
<b>35 à 44 ans</b>	16 %	<b>9 %</b> ----	<b>19 %</b> +++	<b>18 %</b> +++	<b>9 %</b> ----	<b>13 %</b> --	<b>19 %</b> +++	<b>28 %</b> ++++
<b>45-54</b>	16 %	<b>13 %</b> --	17 %	16 %	<b>10 %</b> ----	<b>11 %</b> ----	17 %	<b>24 %</b> ++++
<b>55-64</b>	17 %	<b>20 %</b> ++	18 %	<b>16 %</b> --	17 %	18 %	<b>15 %</b> --	19 %
<b>65 et +</b>	23 %	<b>29 %</b> ++++	22 %	<b>21 %</b> --	<b>28 %</b> +++	<b>29 %</b> ++++	21 %	<b>8 %</b> ----
<b>Je préfère ne pas répondre</b>	1 %	0 %	0 %	1 %	0 %	0 %	0 %	0 %
Chi2 :	-	99,9			99,9			

Genre													
	Total	Âge				Région						Genre	
		18-34	35-54	55-64	65 et +	C.-B.	AB	SK- MB	ON	QC	Atl.	Homme	Femme
QSEX													
Total pondéré :	3059	817	980	525	702	434	342	195	1172	689	209	1455	1526
Total :	3059	676	1112	559	677	417	336	199	1172	710	207	1452	1529
<b>Homme</b>	48 %	49 %	49 %	48 %	45 %	48 %	48 %	54 %	47 %	47 %	47 %	<b>100 %</b>	<b>0 %</b>
								+				++++	----
<b>Femme</b>	50 %	48 %	49 %	51 %	<b>54 %</b>	50 %	49 %	44 %	51 %	52 %	48 %	<b>0 %</b>	<b>100 %</b>
					+++			-				----	++++
<b>Préfère s'auto-identifier</b>	1 %	<b>3 %</b>	1 %	<b>0 %</b>	<b>0 %</b>	<b>0 %</b>	2 %	2 %	1 %	1 %	<b>3 %</b>	<b>0 %</b>	<b>0 %</b>
		++++		--	---	--				-	++	----	----
<b>Je préfère ne pas répondre</b>	1 %	1 %	1 %	1 %	0 %	3 %	1 %	1 %	1 %	0 %	2 %	0 %	0 %
Chi2 :	-	99,9				(95)						99,9	

Genre								
	Total	Niveau de scolarité			Revenu			
		ES	Coll.	Univ.	<40	40-80	80-150	150 et +
QSEX								
Total pondéré :	3059	650	861	1483	485	737	949	538
Total :	3059	612	873	1511	454	725	967	569
<b>Homme</b>	48 %	<b>51 %</b> ++	<b>53 %</b> ++++	<b>44 %</b> ----	<b>35 %</b> ----	48 %	50 % +	<b>61 %</b> ++++
<b>Femme</b>	50 %	48 %	<b>45 %</b> ----	<b>55 %</b> ++++	<b>61 %</b> ++++	51 %	48 %	<b>38 %</b> ----
<b>Préfère s'auto-identifier</b>	1 %	1 %	<b>2 %</b> ++	<b>1 %</b> --	<b>3 %</b> ++++	1 %	1 %	1 %
<b>Je préfère ne pas répondre</b>	1 %	0 %	1 %	1 %	1 %	0 %	1 %	1 %
Chi2 :	-	99,9			99,9			

Dans quelle province ou quel territoire habitez-vous?													
	Total	Âge				Région						Genre	
		18-34	35-54	55-64	65 et +	C.-B.	AB	SK- MB	ON	QC	Atl.	Homme	Femme
QPROV													
Total pondéré :	3059	817	980	525	702	434	342	195	1172	689	209	1455	1526
Total :	3059	676	1112	559	677	417	336	199	1172	710	207	1452	1529
<b>Colombie-Britannique</b>	14 %	14 %	13 %	15 %	14 %	<b>97 %</b> ++++	<b>0 %</b> ----	<b>0 %</b> ----	<b>0 %</b> ----	<b>0 %</b> ----	<b>0 %</b> ----	14 %	14 %
<b>Alberta</b>	11 %	<b>13 %</b> ++	12 %	10 %	<b>9 %</b> --	<b>0 %</b> ----	<b>100 %</b> ++++	<b>0 %</b> ----	<b>0 %</b> ----	<b>0 %</b> ----	<b>0 %</b> ----	11 %	11 %
<b>Saskatchewan</b>	3 %	3 %	3 %	3 %	3 %	<b>0 %</b> ----	<b>0 %</b> ----	<b>46 %</b> ++++	<b>0 %</b> ----	<b>0 %</b> ----	<b>0 %</b> ----	3 %	2 %
<b>Manitoba</b>	3 %	3 %	<b>5 %</b> ++	<b>2 %</b> --	3 %	<b>0 %</b> ----	<b>0 %</b> ----	<b>54 %</b> ++++	<b>0 %</b> ----	<b>0 %</b> ----	<b>0 %</b> ----	4 %	3 %
<b>Ontario</b>	38 %	39 %	39 %	37 %	39 %	<b>0 %</b> ----	<b>0 %</b> ----	<b>0 %</b> ----	<b>100 %</b> ++++	<b>0 %</b> ----	<b>0 %</b> ----	38 %	39 %
<b>Québec</b>	23 %	22 %	21 %	24 %	25 %	<b>0 %</b> ----	<b>0 %</b> ----	<b>0 %</b> ----	<b>0 %</b> ----	<b>100 %</b> ++++	<b>0 %</b> ----	22 %	24 %
<b>Nouveau-Brunswick</b>	2 %	2 %	2 %	2 %	2 %	<b>0 %</b> ----	<b>0 %</b> ----	<b>0 %</b> ----	<b>0 %</b> ----	<b>0 %</b> ----	<b>31 %</b> ++++	2 %	2 %
<b>Nouvelle-Écosse</b>	3 %	2 %	3 %	3 %	3 %	<b>0 %</b> ----	<b>0 %</b> ----	<b>0 %</b> ----	<b>0 %</b> ----	<b>0 %</b> ----	<b>41 %</b> ++++	2 %	3 %
<b>Île-du-Prince-Édouard</b>	0 %	0 %	1 %	0 %	<b>1 %</b> ++	0 %	0 %	0 %	<b>0 %</b> ----	0 %	<b>6 %</b> ++++	0 %	0 %
<b>Terre-Neuve-et-Labrador</b>	1 %	2 %	2 %	1 %	1 %	<b>0 %</b> ----	<b>0 %</b> ----	0 %	<b>0 %</b> ----	<b>0 %</b> ----	<b>21 %</b> ++++	2 %	1 %
<b>Yukon</b>	0 %	0 %	0 %	<b>1 %</b> ++++	0 %	<b>2 %</b> ++++	0 %	0 %	<b>0 %</b> ----	0 %	0 %	0 %	0 %
<b>Territoires du Nord-Ouest</b>	0 %	0 %	0 %	0 %	0 %	<b>1 %</b> ++++	0 %	0 %	0 %	0 %	0 %	0 %	0 %
<b>Nunavut</b>	0 %	0 %	0 %	0 %	0 %	<b>1 %</b> ++++	0 %	0 %	0 %	0 %	0 %	0 %	0 %
<b>Je préfère ne pas répondre</b>	1 %	0 %	0 %	0 %	0 %	0 %	0 %	0 %	0 %	0 %	0 %	0 %	0 %
Chi2 :	-	(95)				(99,9)						-	

Dans quelle province ou quel territoire habitez-vous?								
	Total	Niveau de scolarité			Revenu			
		ES	Coll.	Univ.	<40	40-80	80-150	150 et +
QPROV								
Total pondéré :	3059	650	861	1483	485	737	949	538
Total :	3059	612	873	1511	454	725	967	569
<b>Colombie-Britannique</b>	14 %	13 %	13 %	14 %	12 %	16 %	14 %	13 %
<b>Alberta</b>	11 %	13 %	12 %	<b>10 %</b>	<b>15 %</b>	10 %	11 %	10 %
<b>Saskatchewan</b>	3 %	3 %	3 %	3 %	<b>5 %</b>	3 %	2 %	3 %
<b>Manitoba</b>	3 %	3 %	4 %	3 %	3 %	3 %	4 %	4 %
<b>Ontario</b>	38 %	41 %	37 %	38 %	<b>33 %</b>	<b>35 %</b>	36 %	<b>49 %</b>
<b>Québec</b>	23 %	<b>17 %</b>	24 %	24 %	23 %	<b>26 %</b>	25 %	<b>16 %</b>
<b>Nouveau-Brunswick</b>	2 %	<b>4 %</b>	2 %	2 %	<b>4 %</b>	3 %	2 %	<b>1 %</b>
<b>Nouvelle-Écosse</b>	3 %	2 %	3 %	3 %	3 %	3 %	3 %	2 %
<b>Île-du-Prince-Édouard</b>	0 %	1 %	0 %	0 %	0 %	0 %	1 %	1 %
<b>Terre-Neuve-et-Labrador</b>	1 %	2 %	1 %	1 %	<b>4 %</b>	1 %	1 %	1 %
<b>Yukon</b>	0 %	0 %	0 %	0 %	0 %	0 %	<b>1 %</b>	0 %
<b>Territoires du Nord-Ouest</b>	0 %	0 %	0 %	0 %	0 %	0 %	0 %	0 %
<b>Nunavut</b>	0 %	<b>0 %</b>	0 %	0 %	0 %	0 %	0 %	0 %
<b>Je préfère ne pas répondre</b>	1 %	0 %	0 %	0 %	0 %	0 %	0 %	0 %
Chi2 :	-	(95)			(99,9)			

Quel est le plus haut niveau d'études que vous avez atteint?													
	Total	Âge				Région						Genre	
		18-34	35-54	55-64	65 et +	C.-B.	AB	SK- MB	ON	QC	Atl.	Homme	Femme
QEDUC													
Total pondéré :	3059	817	980	525	702	434	342	195	1172	689	209	1455	1526
Total :	3059	676	1112	559	677	417	336	199	1172	710	207	1452	1529
Études secondaires non terminées	2 %	<b>1 %</b> --	1 % -	3 % +	<b>3 %</b> +++	3 %	2 %	4 %	2 %	2 %	2 %	2 %	2 %
Diplôme d'études secondaires ou l'équivalent	19 %	21 % +	<b>13 %</b> ----	22 % +	<b>24 %</b> ++++	19 %	22 % +	17 %	21 % +	<b>15 %</b> ----	24 % +	21 % +	18 %
Apprentissage enregistré ou tout autre certificat ou diplôme d'une école de métiers	7 %	6 %	8 %	6 %	6 %	<b>9 %</b> ++	<b>9 %</b> ++	6 %	<b>5 %</b> ----	<b>9 %</b> ++	4 % -	<b>9 %</b> ++++	<b>4 %</b> ----
Certificat ou diplôme d'un collège, du CÉGEP ou de tout autre établissement non universitaire	21 %	<b>18 %</b> ---	<b>24 %</b> +++	23 %	21 %	18 % -	21 %	22 %	23 %	22 %	21 %	22 %	21 %
Certificat ou diplôme universitaire inférieur au baccalauréat	7 %	7 %	7 %	6 %	7 %	<b>11 %</b> ++++	7 %	7 %	<b>5 %</b> --	6 %	8 %	6 % -	<b>8 %</b> ++
Baccalauréat	24 %	<b>29 %</b> ++++	24 %	23 %	<b>20 %</b> ---	22 %	26 %	25 %	24 %	26 %	22 %	23 %	25 % +
Études supérieures	18 %	<b>15 %</b> --	<b>22 %</b> ++++	16 %	17 %	18 %	<b>11 %</b> ----	17 %	<b>19 %</b> ++	19 %	18 %	<b>16 %</b> ---	<b>20 %</b> ++++
Je préfère ne pas répondre	2 %	2 %	1 %	2 %	1 %	1 %	2 %	2 %	2 %	2 %	2 %	1 %	1 %
Chi2 :	-	99,9				(99,9)						99,9	

Quel est le plus haut niveau d'études que vous avez atteint?								
	Total	Niveau de scolarité			Revenu			
		ES	Coll.	Univ.	<40	40-80	80-150	150 et +
QEDUC								
Total pondéré :	3059	650	861	1483	485	737	949	538
Total :	3059	612	873	1511	454	725	967	569
<b>Études secondaires non terminées</b>	2 %	<b>10 %</b> ++++	<b>0 %</b> ----	<b>0 %</b> ----	<b>4 %</b> +++	<b>3 %</b> ++	<b>1 %</b> --	<b>1 %</b> ---
<b>Diplôme d'études secondaires ou l'équivalent</b>	19 %	<b>90 %</b> ++++	<b>0 %</b> ----	<b>0 %</b> ----	<b>36 %</b> ++++	21 %	<b>15 %</b> ----	<b>10 %</b> ----
<b>Apprentissage enregistré ou tout autre certificat ou diplôme d'une école de métiers</b>	7 %	<b>0 %</b> ----	<b>24 %</b> ++++	<b>0 %</b> ----	6 %	8 % +	8 %	<b>4 %</b> ---
<b>Certificat ou diplôme d'un collège, du CÉGEP ou de tout autre établissement non universitaire</b>	21 %	<b>0 %</b> ----	<b>76 %</b> ++++	<b>0 %</b> ----	25 % +	<b>24 %</b> ++	21 %	<b>16 %</b> ----
<b>Certificat ou diplôme universitaire inférieur au baccalauréat</b>	7 %	<b>0 %</b> ----	<b>0 %</b> ----	<b>14 %</b> ++++	7 %	7 %	7 %	6 %
<b>Baccalauréat</b>	24 %	<b>0 %</b> ----	<b>0 %</b> ----	<b>49 %</b> ++++	<b>14 %</b> ----	25 %	<b>27 %</b> ++	<b>29 %</b> ++++
<b>Études supérieures</b>	18 %	<b>0 %</b> ----	<b>0 %</b> ----	<b>37 %</b> ++++	<b>6 %</b> ----	<b>11 %</b> ----	<b>20 %</b> ++	<b>34 %</b> ++++
<b>Je préfère ne pas répondre</b>	2 %	0 %	0 %	0 %	1 %	1 %	1 %	0 %
Chi2 :	-	99,9			99,9			

Quel est le revenu brut de votre ménage?													
	Total	Âge				Région						Genre	
		18-34	35-54	55-64	65 et +	C.-B.	AB	SK- MB	ON	QC	Atl.	Homme	Femme
QHINCOME													
Total pondéré :	3059	817	980	525	702	434	342	195	1172	689	209	1455	1526
Total :	3059	676	1112	559	677	417	336	199	1172	710	207	1452	1529
<b>Moins de 20 000 \$CA</b>	5 %	<b>9 %</b> ++++	<b>3 %</b> ----	6 %	<b>4 %</b> --	4 %	<b>8 %</b> ++	4 %	4 %	5 %	<b>10 %</b> +++	<b>4 %</b> ----	<b>6 %</b> +++
<b>20 000 \$CA à moins de 40 000 \$CA</b>	11 %	12 %	<b>6 %</b> ----	10 %	<b>16 %</b> ++++	9 %	13 %	14 %	<b>9 %</b> --	11 %	15 % +	<b>8 %</b> ----	<b>13 %</b> ++++
<b>40 000 \$CA à moins de 60 000 \$CA</b>	12 %	13 %	<b>9 %</b> ----	12 %	<b>18 %</b> ++++	14 %	11 %	13 %	11 %	14 %	15 %	12 %	13 %
<b>60 000 \$CA à moins de 80 000 \$CA</b>	12 %	13 %	<b>9 %</b> ---	13 %	13 %	13 %	10 %	9 %	11 %	<b>14 %</b> ++	12 %	12 %	12 %
<b>80 000 \$CA à moins de 100 000 \$CA</b>	13 %	13 %	12 %	12 %	<b>15 %</b> ++	15 %	15 %	9 %	13 %	12 %	12 %	13 %	13 %
<b>100 000 \$CA à moins de 150 000 \$CA</b>	18 %	19 %	<b>23 %</b> ++++	<b>15 %</b> --	<b>14 %</b> ----	18 %	17 %	19 %	17 %	<b>22 %</b> +++	16 %	<b>20 %</b> ++	<b>17 %</b> --
<b>150 000 \$CA et plus</b>	18 %	<b>14 %</b> ---	<b>28 %</b> ++++	20 %	<b>6 %</b> ----	17 %	15 %	19 %	<b>23 %</b> ++++	<b>13 %</b> ----	<b>11 %</b> ---	<b>22 %</b> ++++	<b>13 %</b> ----
<b>Je préfère ne pas répondre</b>	11 %	8 %	9 %	12 %	15 %	10 %	12 %	12 %	12 %	9 %	10 %	9 %	13 %
Chi2 :	-	99,9				99,9						99,9	



Quel est le revenu brut de votre ménage?								
	Total	Niveau de scolarité			Revenu			
		ES	Coll.	Univ.	<40	40-80	80-150	150 et +
QHINCOME								
Total pondéré :	3059	650	861	1483	485	737	949	538
Total :	3059	612	873	1511	454	725	967	569
<b>Moins de 20 000 \$CA</b>	5 %	<b>10 %</b> ++++	5 %	<b>3 %</b> ----	<b>33 %</b> ++++	<b>0 %</b> ----	<b>0 %</b> ----	<b>0 %</b> ----
<b>20 000 \$CA à moins de 40 000 \$CA</b>	11 %	<b>20 %</b> ++++	12 % +	<b>6 %</b> ----	<b>67 %</b> ++++	<b>0 %</b> ----	<b>0 %</b> ----	<b>0 %</b> ----
<b>40 000 \$CA à moins de 60 000 \$CA</b>	12 %	<b>16 %</b> +++	14 %	<b>10 %</b> ----	<b>0 %</b> ----	<b>51 %</b> ++++	<b>0 %</b> ----	<b>0 %</b> ----
<b>60 000 \$CA à moins de 80 000 \$CA</b>	12 %	11 %	<b>14 %</b> ++	11 %	<b>0 %</b> ----	<b>49 %</b> ++++	<b>0 %</b> ----	<b>0 %</b> ----
<b>80 000 \$CA à moins de 100 000 \$CA</b>	13 %	<b>10 %</b> --	14 %	14 % +	<b>0 %</b> ----	<b>0 %</b> ----	<b>42 %</b> ++++	<b>0 %</b> ----
<b>100 000 \$CA à moins de 150 000 \$CA</b>	18 %	<b>14 %</b> ----	18 %	<b>21 %</b> ++++	<b>0 %</b> ----	<b>0 %</b> ----	<b>58 %</b> ++++	<b>0 %</b> ----
<b>150 000 \$CA et plus</b>	18 %	<b>9 %</b> ----	<b>12 %</b> ----	<b>25 %</b> ++++	<b>0 %</b> ----	<b>0 %</b> ----	<b>0 %</b> ----	<b>100 %</b> ++++
<b>Je préfère ne pas répondre</b>	11 %	10 %	10 %	10 %	0 %	0 %	0 %	0 %
Chi2 :	-	99,9			99,9			

Les personnes vivant au Canada proviennent de nombreux milieux ou pays ethnoculturels différents. Vous considérez-vous comme :													
	Total	Âge				Région						Genre	
		18-34	35-54	55-64	65 et +	C.-B.	AB	SK- MB	ON	QC	Atl.	Homme	Femme
QETHN													
Total pondéré :	3059	817	980	525	702	434	342	195	1172	689	209	1455	1526
Total :	3059	676	1112	559	677	417	336	199	1172	710	207	1452	1529
Arabe	1 %	<b>2 %</b> ++++	1 %	0 %	<b>0 %</b> ---	1 %	1 %	1 %	1 %	<b>2 %</b> ++	0 %	<b>1 %</b> ++	<b>1 %</b> ---
Latino-Américain	1 %	<b>2 %</b> ++	2 %	1 %	<b>0 %</b> ---	1 %	2 %	1 %	1 %	<b>2 %</b> ++	1 %	1 %	1 %
Blanc	75 %	<b>70 %</b> ----	74 %	78 %	<b>83 %</b> + ++++	74 %	78 %	71 %	<b>70 %</b> ----	<b>83 %</b> ++++	<b>85 %</b> +++	74 %	<b>78 %</b> +++
Noir	2 %	3 %	<b>4 %</b> ++++	<b>1 %</b> ---	<b>1 %</b> ---	<b>0 %</b> ---	2 %	3 %	3 %	<b>4 %</b> ++	2 %	2 %	3 %
Asiatique du Sud-Est (p. ex. Vietnamien Cambodgien, Laotien, Thaïlandais)	1 %	<b>2 %</b> ++++	1 %	0 %	<b>0 %</b> ---	1 %	1 %	1 %	1 %	1 %	0 %	1 %	1 %
Asiatique de l'Ouest (p. ex., Iranien, Afghan)	1 %	<b>2 %</b> ++++	1 %	1 %	<b>0 %</b> ---	1 %	1 %	1 %	<b>1 %</b> ++	1 %	0 %	<b>0 %</b> ---	1 %
Asiatique du Sud (p. ex., Indien de l'Est, Pakistanais, Sri-lankais).	3 %	<b>8 %</b> ++++	<b>1 %</b> ----	2 %	<b>1 %</b> ----	3 %	2 %	2 %	<b>5 %</b> ++++	<b>1 %</b> ----	<b>1 %</b> ---	<b>4 %</b> +++	<b>2 %</b> ---
Philippin	1 %	<b>2 %</b> ++++	0 %	0 %	<b>0 %</b> ---	<b>2 %</b> +++	1 %	1 %	1 %	<b>0 %</b> ---	0 %	1 %	1 %
Chinois	2 %	<b>4 %</b> +++	3 %	2 %	<b>0 %</b> ----	3 % +	2 %	1 %	<b>3 %</b> +++	<b>1 %</b> ---	0 %	2 %	2 %
Japonais	1 %	<b>1 %</b> +++	1 %	0 %	<b>0 %</b> ---	0 %	1 %	1 %	1 %	<b>0 %</b> --	1 %	1 % +	<b>0 %</b> ---
Coréen	0 %	<b>1 %</b> ++++	0 %	0 %	<b>0 %</b> ---	<b>1 %</b> ++	0 %	1 %	1 %	<b>0 %</b> --	0 %	1 %	<b>0 %</b> ---
Autochtone (ex., Ojibway, Iroquois, Cri)	4 %	5 %	4 %	4 %	<b>2 %</b> ---	5 %	<b>7 %</b> +++	<b>9 %</b> ++++	3 %	<b>2 %</b> ----	5 %	3 %	4 %
Canadien	2 %	<b>1 %</b> ----	<b>1 %</b> ---	<b>4 %</b> +++	<b>5 %</b> ++++	3 %	2 %	4 % +	2 %	<b>1 %</b> --	3 %	<b>3 %</b> ++	<b>2 %</b> ---
EUROPÉEN (VARIÉS)	3 %	2 %	2 %	3 %	3 %	3 %	3 %	<b>5 %</b> ++	3 %	<b>1 %</b> --	1 %	3 %	2 %
AMÉRICAIN(É.-U.)	0 %	0 %	0 %	0 %	0 %	0 %	0 %	0 %	0 %	0 %	0 %	0 %	0 %
JUIF	0 %	0 %	1 % +	0 %	0 %	0 %	1 %	0 %	1 %	0 %	0 %	0 %	0 %
FRANÇAIS/FRANCOPHONE/QUÉBÉCOIS/ACADIEN	1 %	0 %	1 %	1 %	1 %	1 %	0 %	1 %	<b>0 %</b> --	1 %	<b>3 %</b> ++++	0 %	1 %
ANTILLAIS	0 %	0 %	0 %	0 %	0 %	0 %	0 %	0 %	<b>0 %</b> ++	0 %	0 %	0 %	0 %
RACE MIXTE/BIRACIAL	0 %	0 %	0 %	1 %	1 %	0 %	0 %	0 %	<b>1 %</b> ++	0 %	0 %	0 %	0 %
Autre	0 %	1 %	1 %	0 %	0 %	1 %	1 %	1 %	1 %	0 %	0 %	1 %	0 %
Aucune de ces réponses	4 %	<b>2 %</b> ---	<b>6 %</b> ++++	4 %	3 %	4 %	5 %	<b>7 %</b> ++	4 %	<b>3 %</b> --	5 %	4 %	4 %
Je préfère ne pas répondre	4 %	4 %	5 %	2 %	3 %	4 %	3 %	2 %	5 %	3 %	3 %	4 %	3 %

<b>Les personnes vivant au Canada proviennent de nombreux milieux ou pays ethnoculturels différents. Vous considérez-vous comme :</b>													
	Total	Âge				Région						Genre	
		18-34	35-54	55-64	65 et +	C.-B.	AB	SK- MB	ON	QC	Atl.	Homme	Femme
QETHN													
Total pondéré :	3059	817	980	525	702	434	342	195	1172	689	209	1455	1526
Total :	3059	676	1112	559	677	417	336	199	1172	710	207	1452	1529
Chi2 :	-	(99,9)				(99,9)						(99,9)	

**Les personnes vivant au Canada proviennent de nombreux milieux ou pays ethnoculturels différents. Vous considérez-vous comme :**

	Total	Niveau de scolarité			Revenu			
		ES	Coll.	Univ.	<40	40-80	80-150	150 et +
QETHN								
Total pondéré :	3059	650	861	1483	485	737	949	538
Total :	3059	612	873	1511	454	725	967	569
<b>Arabe</b>	1 %	1 %	1 %	<b>2 %</b> +++	1 %	1 %	1 %	1 %
<b>Latino-Américain</b>	1 %	1 %	1 %	2 %	1 %	2 %	1 %	2 %
<b>Blanc</b>	75 %	<b>80 %</b> +++	<b>78 %</b> ++	<b>73 %</b> ---	76 %	77 %	<b>78 %</b> +++	76 %
<b>Noir</b>	2 %	<b>1 %</b> --	3 %	3 % +	3 %	2 %	3 %	2 %
<b>Asiatique du Sud-Est (p. ex. Vietnamien Cambodgien, Laotien, Thaïlandais)</b>	1 %	1 %	1 %	1 %	1 %	1 %	1 %	1 %
<b>Asiatique de l'Ouest (p. ex., Iranien, Afghan)</b>	1 %	<b>0 %</b> --	1 %	<b>1 %</b> ++	1 %	1 %	1 %	<b>2 %</b> ++
<b>Asiatique du Sud (p. ex., Indien de l'Est, Pakistanais, Sri-lankais).</b>	3 %	3 %	<b>1 %</b> ----	<b>4 %</b> +++	4 %	3 %	2 %	4 % +
<b>Philippin</b>	1 %	1 %	1 %	1 %	1 % +	1 %	<b>0 %</b> --	1 %
<b>Chinois</b>	2 %	2 %	<b>1 %</b> ---	<b>3 %</b> ++++	2 %	2 %	2 %	2 %
<b>Japonais</b>	1 %	1 %	0 %	1 %	0 %	0 %	0 % -	<b>2 %</b> ++++
<b>Coréen</b>	0 %	<b>1 %</b> ++++	0 % -	0 %	1 %	1 %	0 %	1 %
<b>Autochtone (ex., Ojibway, Iroquois, Cri)</b>	4 %	4 %	5 %	3 %	<b>7 %</b> ++++	4 %	3 %	3 %
<b>Canadien</b>	2 %	2 %	3 %	2 %	2 %	3 %	2 %	2 %
<b>EUROPÉEN (VARIÉS)</b>	3 %	2 %	2 %	3 %	3 %	2 %	3 %	3 %
<b>AMÉRICAIN(É.-U.)</b>	0 %	0 %	0 %	0 %	0 %	0 %	0 %	0 %
<b>JUIF</b>	0 %	0 %	<b>0 %</b> --	<b>1 %</b> ++	0 %	0 %	0 %	1 %
<b>FRANCAIS/FRANCOPHONE/QUÉBÉCOIS/ACADIEN</b>	1 %	0 %	1 %	1 %	1 % +	0 %	0 %	1 %
<b>ANTILLAIS</b>	0 %	0 % +	0 %	0 %	0 %	0 %	0 %	0 %
<b>RACE MIXTE/BIRACIAL</b>	0 %	0 % -	0 %	1 %	0 %	1 %	0 %	0 %
<b>Autre</b>	0 %	0 %	0 %	1 % +	0 %	1 %	0 % -	1 %
<b>Aucune de ces réponses</b>	4 %	3 %	5 %	4 %	3 %	3 %	<b>3 %</b> --	<b>7 %</b> ++++

**Les personnes vivant au Canada proviennent de nombreux milieux ou pays ethnoculturels différents.  
Vous considérez-vous comme :**

	Total	Niveau de scolarité			Revenu			
		ES	Coll.	Univ.	<40	40-80	80-150	150 et +
QETHN								
Total pondéré :	3059	650	861	1483	485	737	949	538
Total :	3059	612	873	1511	454	725	967	569
<b>Je préfère ne pas répondre</b>	4 %	2 %	4 %	3 %	2 %	3 %	3 %	1 %
Chi2 :	-	(99,9)			(95)			