Répertoire des principaux champs de pétrole et de gaz*

TERRE-NEUVE-ET-LABRADOR
1 North Amethyst Pétrole
2 White Rose Pétrole
3 Terra Nova Pétrole
3 Hebron Pétrole
4 Hibernia Pétrole

NOUVELLE-BRUNSWICK
5 Stony Creek Pétrole, gaz
6 McCully Gaz

ONTARIO
7 Bothwell Pétrole
8 Norfolk Gaz
9 Golden Pétrole
10 Tilbury Pétrole, gaz
11 Silver Creek Gaz
12 Willey Pétrole
13 Colinville Pétrole
13 Rodney Pétrole
14 Petrolia Pétrole
15 Bloomfield Gaz
16 Stevnor Gaz
17 Ladysmith Pétrole
18 Becher Pétrole, gaz

MANITOBA
19 Waskada Pétrole
20 Waskada Pétrole
21 Daly Pétrole
22 Daly/Sinclair Pétrole
23 Pierson Pétrole
24 Kirkella Pétrole

SASKATCHEWAN
25 Steelman Pétrole
26 Parkman Pétrole
27 Willmar Pétrole
28 Stoughton Pétrole
29 Bleinheim Pétrole
30 Midale Pétrole
31 Weyburn Pétrole
32 Torquay Mikes Pétrole
33 Macoun Pétrole
34 Lampman Pétrole
35 Lougheed Pétrole
36 Freda Lake Pétrole
37 Flat Lake Pétrole
38 Cantuar Mikes Pétrole
39 Battrum Pétrole
40 Plato Glen Pétrole
41 Suffield Blue Pétrole
42 Leon Lake Pétrole
43 Coleville Pétrole
44 Rapdan Pétrole
45 Rapdan South Pétrole
46 Gull Lake Pétrole
47 Elden East Pétrole
48 Plato North Pétrole
49 Edam West Pétrole
50 Edam South G.P. Pétrole
51 Kerrobert Pétrole
52 Rush Lake Pétrole
47 Avon Hill Pétrole
53 Kindersley Pétrole
54 Kindersley Pétrole
55 Cadillac Pétrole
56 Chauvin Pétrole
57 Bolney Pétrole
58 Whitewater Pétrole
59 Daly Coleville Pétrole
60 Ladbroke Pétrole
61 Pikes Peak Pétrole
62 Pikes Peak Pétrole
63 Sully Lake Pétrole
64 Tangleflags North Pétrole
65 Lone Pine Pétrole
66 Lajoie Pétrole
67 Onion Lake North Pétrole
68 Cactus Lake Pétrole

ALBERTA
69 Medicine Hat South Pétrole, gaz
70 Hayter Pétrole
62 Lloydminster Pétrole, gaz
71 Kitscoty Pétrole
72 Atlee Buffalo Pétrole
60 Tucker Lake Bitume
73 Princess Pétrole
74 Princess Bitume
66 Medicine Hat Pétrole, gaz
75 Bantry Pétrole, gaz
76 Wildmere Pétrole
77 Cold Lake/Mahkeses Bitume
78 Wainwright Pétrole, gaz
79 Homeglen-Rimbey Pétrole, gaz
80 Leduc-Woodbend Pétrole
81 Christina Lake Bitume
82 Taber Bitume
83 Long Lake Bitume
76 Suffield Gaz, pétrole
84 Bellshill Pétrole
76 Jenner Gaz, pétrole
76 Kirby Bitume
85 Brooks Pétrole
77 Viking-Kinsella Gaz, pétrole
82 Princess Pétrole, gaz
86 Joarcam Pétrole
70 Bashaw Pétrole, gaz
71 Enlow Pétrole, gaz
87 Bonnie Glen Pétrole
72 Tanning Gaz, pétrole
74 Hemaloke Pétrole, gaz
88 Duhamel Pétrole
75 Parkland NorthEast Pétrole, gaz
77 Joffre Pétrole, gaz, soufre
89 Pembina Pétrole
78 Mordecai Pétrole, gaz
90 Wolering Hills Pétrole
91 Mount Olivier Pétrole, gaz
92 Moonshine/Bodkin Gaz, pétrole
93 Figure Lake Pétrole, gaz
103 Little Bow Pétrole, gaz
94 Fenn-Big Valley Pétrole, gaz
95 Retlaw Pétrole, gaz
96 Retlaw Gaz, pétrole
97 Ghost Pine Pétrole, gaz
98 Kaybob Pétrole
99 Rosalind Pétrole, gaz
100 Birdtail Bitume
101 Bigoray Pétrole, gaz
102 Gerald Gaz, pétrole
103 Little Bow Pétrole, gaz
104 Bindloss Pétrole, gaz
105 Retlaw Pétrole, gaz
106 Bow Island Pétrole, gaz
107 Kininvie Pétrole
108 Rocky/Pine Pétrole, gaz
109 Ricinus Gaz
110 Bantry Pétrole, gaz
111 Enlow Pétrole, gaz
112 Ferrybank Pétrole
113 Twining Gaz, pétrole
114 Hemaloke Pétrole, gaz
115 Kaybob Pétrole
116 Parkland NorthEast Pétrole, gaz
117 Joffre Pétrole, gaz, soufre
118 Pembina Pétrole
119 Mordecai Pétrole, gaz
120 Leduc-Woodbend Pétrole, gaz, soufre

ALBERTA (suite)
121 Stewart Pétrole, gaz
122 Lone Pine Creek Pétrole, gaz
123 Jenner-Sounding Lake Gaz
124 Cygnet Gaz, pétrole
125 Waterton Pétrole, gaz
126 Pincher Gaz
127 Turner Valley Pétrole, gaz, soufre
128 Hermitage East Gaz, pétrole, soufre
129 Hermitage Pétrole, gaz, soufre
130 Milnor Pétrole, gaz
131 Garrington Gaz, pétrole, soufre
132 Leduc-Woodbend Pétrole, gaz, soufre
133 Lookout Pétrole, gaz
134 Gilby Gaz, pétrole, soufre
135 Leduc-Woodbend Pétrole, gaz, soufre
136 Willesden Green Gaz
137 Marten Pétrole
138 Bellshill Lake Pétrole, gaz
139 Retlaw Pétrole, gaz
140 Burnt Timber Gaz
141 Fenrier Gaz, pétrole, soufre
142 Musreau Gaz, pétrole
143 Morinville Pétrole, gaz
144 Panther River Gaz
145 Lochend Pétrole, gaz
146 Leon Pétrole, gaz
147 Jean Marie Gaz
148 Zama Lake Pétrole
149 Carrick Creek Pétrole, gaz
150 Carrick Creek Pétrole, gaz
151 Virginia Hills Pétrole, gaz, soufre
152 Bracken River Gaz, pétrole, soufre
153 Fort Vermilion Gaz
154 Sawn Lake Pétrole
155 Windfall Pétrole, gaz
156 Bigstone Pétrole, gaz
157 Bigform Gaz
158 Kaybob Gaz, pétrole, soufre
159 Swan Hills Pétrole, gaz
160 Kaybob South Gaz, pétrole, soufre
161 Lovett River Pétrole, gaz
162 Chinchaga Gaz
163 Ackinen Pétrole
164 Cadotte Bitume
165 Hamburg Pétrole
166 Sunbeame Pétrole, gaz
167 Medicine Lodge Gaz
168 Nevis Pétrole, gaz
169 Skunkpen Lake South Pétrole, gaz, soufre
170 Wild River Gaz
171 Kaybob Gaz
172 Anna Creek North Pétrole, gaz
173 Leland Pétrole, gaz
174 Bonnie Glen Pétrole
175 Pratkeswan Pétrole, gaz
176 Smoky Pétrole, gaz
177 Ojay Pétrole, gaz
178 Kaybob South Gaz, pétrole, soufre
179 Redwater Gaz
180 Bezanson Pétrole
181 Rainbow Pétrole, gaz, soufre
182 Rainbow South Pétrole, gaz
183 Worsley Pétrole, gaz
184 Granberry Pétrole, gaz
185 Hythe Pétrole, gaz
186 Kakwa Pétrole, gaz
187 Minago Pétrole, gaz
188 Valhalla Pétrole, gaz
189 Wembley Pétrole, gaz
190 Valhalla Gaz, pétrole, soufre
191 Pouce Coupe Gaz
192 Progress Pétrole, gaz
193 Rainbow South Pétrole, gaz, soufre
194 Nettlingwood Pétrole
195 Pouce Coupe South Gaz, pétrole, soufre
196 Bonanza Pétrole, gaz
197 Laprise Creek Pétrole, gaz
198 Nartaxeg Pétrole, gaz
197 Boundary Lake South Gaz, pétrole
198 Doe Pétrole

COLOMBIE-BRITANNIQUE
199 Julienne Gaz
200 Ladyfern Gaz
200 Boundary Lake Pétrole, gaz
201 Clarke Lake Gaz
202 Cutbank Gaz
203 Kelly Gaz
204 Nig Creek Gaz
205 Hibberd Creek Gaz
206 Boundary Lake North Pétrole, gaz
207 Weg Gaz
208 Sylvan Gaz
209 Doe Pétrole, gaz
210 Bivouac Gaz
211 Clipp Gaz, soufre
212 Sylvan Gaz
213 Peejay Pétrole, gaz
214 Noel Gaz
215 Ring Gaz
216 Grizzly North Gaz
217 Oak Gaz, pétrole
218 Cecilia Gaz
219 Eagle Pétrole, gaz
220 Helmet Gaz
221 Montney Gaz
222 Murray Gaz, soufre
223 Buick Creek Gaz, pétrole
224 Cypress Gaz, pétrole
225 Bulkley Gaz
226 Monias Gaz
227 Kobes Gaz
228 Martin Gaz
229 Thebaudeau Gaz
230 Jedney Gaz
231 Fireweed Gaz
232 Sukunka Gaz, soufre
233 Dawson Gaz
234 Nig Creek Gaz
235 Gunnell Creek Gaz
236 Sylvan Gaz, pétrole
237 Bradian Gaz
238 Pebble River Gaz
239 Laprise Creek Gaz
240 Laprise Creek Gaz
241 Tommy Lakes Gaz
242 Northern Monkman Gaz
243 Sylvan Gaz
244 Stoney Gaz
245 Beg Gaz
246 Beg West Gaz
247 Bubbles Gaz
248 Bubbles North Gaz
249 Bubbles South Gaz
250 Adsett Gaz

YUKON
251 Kotaneelee Gaz

TERRITOIRES DU NORD-OUEST
252 Cameron Hills Pétrole, gaz
253 Fort Liard Gaz
254 Pointed Mtn Gaz
255 Southeast Fort Liard Gaz
256 North Liard Gaz, soufre
257 Norman Wells Pétrole
257 Mildred Gaz

*Inclut les sites qui étaient en production en 2023.

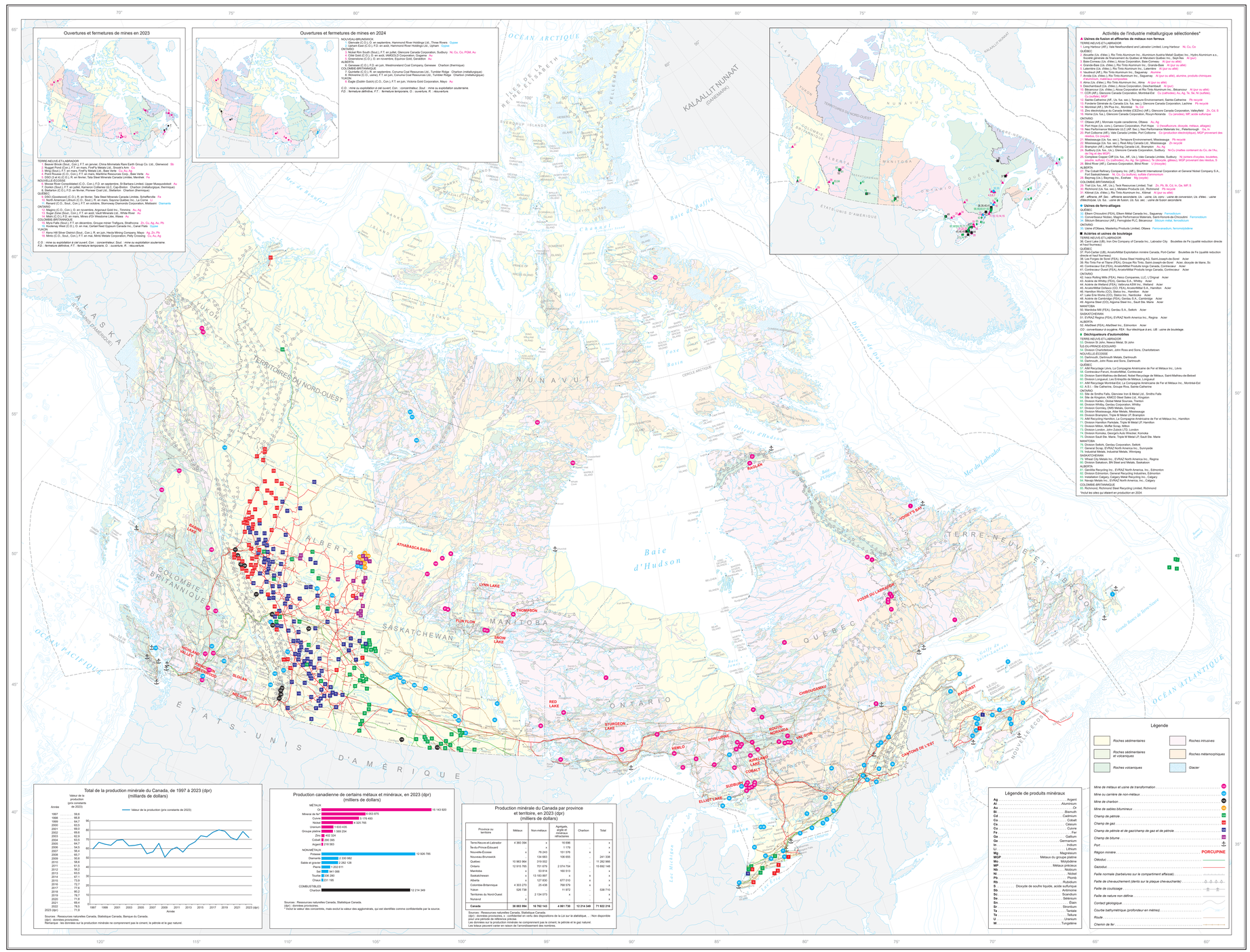
Ouvertures et fermetures de mines en 2023
Ouvertures et fermetures de mines en 2024
TERRE-NEUVE-ET-LABRADOR
2 Nugget Pond (Cont.), FT en mars, Fire Fly Metals Ltd., Snook's Arm Cu
3 Duck Pond (Cont.), FT en juillet, Cliffs Natural Resources Inc., Duck Pond Cu
4 Pond Rouge (C.D.), FT en mars, Maritime Resources Corp., Baie Verte Au
5 ESD (Ext 40) (C.D.), fin en février, Tata Steel Minerals Canada Limites, Menihek Fe
NOUVELLE-ÉCOSSE
1 Moose River Consolidated (C.D., Con.), F.D. en septembre, St Barbara Limited, Upper Musquodoboit Au
7 Donkin (Sdue), F.T. en juillet, Kameron Collieries ULC, Cap-Breton Charbon (métallurgique, thermique)
8 Donkin (Sup.), F.D. en février, Pioneer Coal Ltd., Donkin Charbon (thermique)
NOUVEAU-BRUNSWICK
9 ESD (Goodwood) (C.D.), fin en février, Tata Steel Minerals Canada Limites, Schefferville Fe
10 Brunswick No. 12 (C.D., Cons.), F.D. en mai, Nouveau-Brunswick Limited, Bathurst Pb, Zn, Cu
11 Renard (C.D., Sup.), Exel, octobre, Stornoway Diamonds Corporation, Matagami Diamants
ONTARIO
12 Timmins West (C.D., Con.), fin en novembre, Argonaut Gold Inc., Timmins Au, Ag
13 Nugget Extension (C.D., Cons.), F.T. en août, Vault Minerals Ltd., White River Au
14 Moto (C.D.), F.D. en mars, Mines IOC Westborne Lake, Wawa Fe
QUÉBEC
15 Lac Shortt (Cont.), F.T. en décembre, Groupe minier Trafigura, Strathcona Zn, Cu, Ag, Au, Pb
16 Akodesewa West (C.D.), D. en mai, Certain/Tied Gojoum Canada Inc., Canal Flats Cuivre
MANITOBA
17 Aaron Hill Silver Gabbro (C.D., Cons.), F.D. en août, Hecla Mining Company, Mayo Ag, Zn, Pb
18 Minto (C.D.), Sus., Cons.), F.T. en mai, Minto Metals Corporation, Petty Crossing Cu, Au, Ag
C.D. : mine ou exploitation à ciel ouvert, Con. : concentrateur, Sout. : mine ou exploitation souterraine
F.D. : fermeture définitive, F.T. : fermeture temporaire, O. : ouverture, R. : réouverture
NOUVEAU-BRUNSWICK
1 Glencore (C.D.), D. en septembre, Hammond River Holdings Ltd., Three Rivers Gypse
2 Upham East (C.D.), F.D. en août, Hammond River Holdings Ltd., Upham Gypse
ONTARIO
3 Nickel Rim South (Sous.), F.T. en juillet, Glencore Canada Corporation, Sudbury Ni, Cu, Co, PGM, Au
4 Crist Gold (C.D.), O. en août, IAMGOLD Corporation, Gogama Au
5 Hammond Reef (C.D.), D. en novembre, Equinox Gold, Greenstone Au
ALBERTA
6 Genesee (C.D.), F.D. en jun, Westmoreland Coal Company, Genesee Charbon (thermique)
COLOMBIE-BRITANNIQUE
7 Huckleberry (C.D.), R. en septembre, Converge Coal Resources Ltd., Tumbler Ridge Charbon (métallurgique)
8 Brenda Mines (Sous.-Cons.), F. en jun, Converge Coal Resources Ltd., Tumbler Ridge Charbon (métallurgique)
YUKON
9 Eagle (Dublin Gulch) (C.D., Con.), F.T en jun, Victoria Gold Corporation, Mayo Au
C.D. : mine ou exploitation à ciel ouvert, Con. : concentrateur, Sout.: mine ou exploitation souterraine.
F.D. : fermeture définitive, F.T. : fermeture temporaire, O. : ouverture, R. : réouverture.
Activités de l'industrie métallurgique sélectionnées*
Usines de fusion et affineries de métaux non ferreux
TERRE-NEUVE-ET-LABRADOR
1 Long Harbour (AF.), Vale Newfoundland and Labrador Limited, Long Harbour Ni, Cu, Co
QUÉBEC
2 Alouette (Ja. d'élev.), Rio Tinto Aluminum Inc., Aluminum Austria Metall Québec Inc., Hydro-Aluminium a.s., Sierre (Suisse), Aluminerie Alouette Inc., Sept-Îles Aluminium (Ja. d'élev.) Al (sur cu alliés)
3 Bécancour (Ja. d'élev.), Alcoa Corporation, Baie-Comeau Al (sur cu alliés)
4 Grande-Baie (Ja. d'élev.) Rio Tinto Aluminum Inc., Grande-Baie Al (sur cu alliés)
5 Laterrière (Ja. d'élev.), Rio Tinto Aluminum Inc., Laterrière Al (sur cu alliés)
6 Vaudreuil (AF.), Rio Tinto Aluminum Inc., Sept-Îles Alumine
7 Jonquière (Ja. d'élev.), Rio Tinto Aluminum Inc., Jonquière Al (sur cu alliés), alumine, produits chimiques d'alumine, matériaux composites
8 Alma (Ja. d'élev.), Rio Tinto Aluminum Inc., Alma Al (sur cu alliés)
9 Shawinigan (AF.), Rio Tinto Aluminum Inc., Shawinigan Alumine
10 Bécancour (Ja. d'élev.), Alcoa Corporation et Rio Tinto Aluminum Inc., Bécancour Al (sur cu alliés)
11 CCR (AF.), Glencore Canada Corporation, Montréal-Est Cu (cathodes), Au, Ag, Te, Se, Ni (sulfate), Co (sulfate)
12 Sainte-Catherine (AF., Ur. Sa. ass.), Teshmont Environment, Sainte-Catherine Pb recyclé
13 Fonderie Gérédex du Canada (Ca. Sa. ass.), Glencore Canada Corporation, Lachine Pb recyclé
14 Montréal (AF.), Ni-Tech Inc., Montréal Ni, Co
15 Zinc électrolytique du Canada limitée (CEZinc) (AF.), Glencore Canada Corporation, Valleyfield Zn, Cd, S
16 Horne (AF.), Glencore Canada Corporation, Rouyn-Noranda Cu (produits), BP, acide sulfurique
ONTARIO
17 Ottawa (AF.), Monnaie royale canadienne, Ottawa Au, Ag
18 Port Hope (Ca. d'élev.), Port Hope Conversion, Port Hope U (hexafluorure, dioxyde, métaux, alliages)
19 Neo Performance Materials (ULC (AF. Sec.), Neo Performance Materials Inc., Peterborough Cb, In
20 Canada Copper (AF.), Vale Canada Limites, Port Colborne Cu (produits électrolytiques), MGP provenant des résidus Cu-Ni-Co-Au-PGE
21 Mississauga (Ca. ass. sec.), Terraprze Environment, Mississauga Pb recyclé
22 Brampton (AF.), Rio Tinto Aluminum Inc., Brampton Al (sur cu alliés)
23 Brampton (AF.), Aluf Refining Canada Ltd., Brampton Au, Ag
24 Sudbury (Ca. Sa., Ur.), Glencore Canada Corporation, Sudbury Ni-Cu (matériaux contenant du Co, de l'Au, du Ag, du PGM)
25 Cangilere Copper (AF.Ex. Sa., AF. Ur.), Vale Canada Limites, Sudbury Ni (carbo-chlorures bouleux, poudre, sulfate), Cu (cathodes), Au, Ag, Se (gâteau), Te (dioxyde, gâteau), MGP provenant des résidus, S
26 Blind River (AF.), Cameco Corporation, Blind River U (dioxyde)
MANITOBA
27 Flin Flon Zinc Refinery Company Inc. (AF.), Sherritt International Corporation et General Nickel Company S.A., Fort Saskatchewan Zn, Cu, Co (sulfure), sulfate d'ammonium
28 Bayway (Ca.), Bayway Inc., Estevan Mg (oxyde)
SASKATCHEWAN
29 Trail (Ca. Sa. ass.), Teck Resources Limited, Trail Zn, Pb, Bi, Cd, In, Ge, MP, S
30 Richmond (Ca. Sa. ass.), Metales Products Ltd., Richmond Pb recyclé
31 Kitimat (Ca. d'élev.), Rio Tinto Aluminum Inc., Kitimat Al (sur cu alliés)
AF : affinerie, AF. Sec : affinerie secondaire, Ca : usine, Ca. conv : usine de conversion, Ca. d'élev. : usine d'électrolyse, Ca. ass. : usine d'assemblage, Ca. fus. sec. : usine de fusion secondaire
Usines de ferro-alliages
QUÉBEC
32 Bécancour (FEA), Elkem Metal Canada Inc., Bécancour Ferrosilicium
33 Connefoisse Nobec, Magris Performance Materials, Saint-Honoré-de-Chicoutimi Ferromolybdène
34 Silicium Bécancour (AF.), Ferroglobe PLC, Bécancour Silicium métal, ferrosilicium
ONTARIO
35 Welland (Ca.), Metallery Products Limited, Ottawa Ferrovanadium, ferromolybdène
Aciéries et usines de boulettage
TERRE-NEUVE-ET-LABRADOR
36 Pointe-Lepreau (Ca.), Bruce Power Company of Canada Inc., Labrador City Boulettes de Fe (qualité reduction directe et haut fourneau)
QUÉBEC
37 Port-Cartier (Ca.), ArcelorMittal Exploitation minière Canada, Port-Cartier Boulettes de Fe (qualité reduction directe et haut fourneau)
38 Tracy (Ca.), Tata Steel (FEA), Swiss Steel Holding AG, Saint-Joseph-de-Sorel Acier
39 Rio Tinto Fer et Titane (FEA), Groupe Rio Tinto, Saint-Joseph-de-Sorel Acier, dioxyde de titane, So
40 Contrecœur (Ca.), Stelco Inc. (FEA), Steel Dynamics, Inc., Contrecœur Acier
41 Contrecœur Exploitation (FEA), ArcelorMittal Produits longs Canada, Contrecœur Acier
ONTARIO
42 Ivaco Rolling Mills (FEA), Heico Companies, LLC, L'Orignal Acier
43 Acière de Whitby (FEA), Gerdau S.A., Whitby Acier
44 ArcelorMittal Exploitation minière Canada, Port Cartier Acier
45 ArcelorMittal Canada (ZO) (FEA), ArcelorMittal S.A., Hamilton Acier
46 Hamilton Works (ZO), Stelco Inc., Hamilton Acier
47 Acière de Contrecœur (FEA), Stelco Inc., Contrecœur Acier
48 Acière de Cambridge (FEA), Gerdau S.A., Cambridge Acier
49 Algoma Steel (ZO), Algoma Steel Inc., Sault Ste. Marie Acier
MANITOBA
50 Manitoba Mill (FEA), Gerdau S.A., Selkirk Acier
SASKATCHEWAN
51 EVRAZ Regina (FEA), EVRAZ North America Inc., Regina Acier
ALBERTA
52 AltaSteel (FEA), AltaSteel Inc., Edmonton Acier
ZO : conversiseur à oxygène, FEA : four électrique à arc, UE : usine de boulettage
Dérivés métallurgiques sélectionnés
TERRE-NEUVE-ET-LABRADOR
53 Colmatec Manufacturing, Colmatec, St. John
54 Groupe ADF, Marystown
55 Division Charlottetown, John Ross and Sons, Charlottetown
NOUVELLE-ÉCOSSE
56 Dartmouth, Dartmouth Metals, Dartmouth
57 Division Amherst, John Ross and Sons, Dartmouth
QUÉBEC
58 AIM Recyclage Lavoie, La Compagnie Américaine de Fer et Métaux Inc., Lévis
59 Division Bécancour, Tripode Metal, Bécancour
60 Division Saint-Gédéon-de-Beauce, Nickel Rapulgie de Métaux, Saint-Méthode-de-Beauce
61 Division Longueuil, Les Entreprises de Métaux, Longueuil
62 AIM Recyclage Montréal, La Compagnie Américaine de Fer et Métaux Inc., Montréal-Est
63 A.S.I., Ste-Catherine, Groupe Riva, Sainte-Catherine
ONTARIO
64 Ste-de Brotherhood, Brotherhood Steel & Metal Ltd., Smiths Falls
65 Ste de Kingston, KIMCO Steel Sales Ltd., Kingston
66 Division Kurlan, Global Metal Sources, Trenton
67 Division Whitby, Gerdau Corporation, Whitby
68 Division Brampton, Tripode Metal, Brampton
69 Division Mississauga, Alter Metals, Mississauga
70 Division Brampton, Tripode Metal LP, Brampton
71 Division Mississauga, La Compagnie Américaine de Fer et Métaux Inc., Hamilton
72 Division Hamilton, Tripode Metal LP, Hamilton
73 Division Milton, Moffat Scrap, Milton
74 Division London, John Zubick LTD, London
75 Division Kitchener, Kitchener Iron & Metal, Kitchener
76 Division Sault Ste. Marie, Tripode Metal LP, Sault Ste. Marie
MANITOBA
77 Division Selkirk, Gerdau Corporation, Selkirk
78 General Scrap, EVRAZ North America Inc., Sunnyside
79 Division Winnipeg, Alter Metals, Winnipeg
SASKATCHEWAN
79 Wheat City Metals Inc., EVRAZ North America Inc., Regina
80 Division Saskatoon, BN Steel and Metals, Saskatoon
ALBERTA
81 GenVida Recycling Inc., EVRAZ North America, Inc., Edmonton
82 Division Edmonton, General Recycling Industries, Edmonton
83 Installation Calgary, Calgary Metal Recycling Inc., Calgary
84 Installation Calgary, EVRAZ North America Inc., Calgary
COLOMBIE-BRITANNIQUE
85 Richmond, Richmond Steel Recycling Limited, Richmond
*Inclut les sites qui étaient en production en 2024
Légende
Roches sédimentaires
Roches ignées et métamorphiques recrystallisées
Roches volcaniques
Roches intrusives
Roches métamorphiques
Glacier
Mine de métaux et usine de transformation
Mine ou carrière de non-métaux
Mine de charbon
Mine de sables bitumineux
Champ de pétrole
Champ de gaz
Champ de pétrole et de gaz/champ de gaz et de pétrole
Champ de bitume
Port
Région minière PORCUPINE
Oléoduc
Gazoduc
Faille normale (barbelures sur le compartiment affaissé)
Faille de chevauchement (dents sur la plaque chevauchante)
Faille de coulissage
Faille de nature non définie
Contact géologique
Courbe bathymétrique (profondeur en mètres)
Route
Chemin de fer
Légende de produits minéraux
Ag ..... Argent
Al ..... Aluminium
Au ..... Or
Bi ..... Bismuth
Cd ..... Cadmium
Co ..... Cobalt
Cs ..... Césium
Cu ..... Cuivre
Fe ..... Fer
Ga ..... Gallium
Ge ..... Germanium
In ..... Indium
Li ..... Lithium
Mg ..... Magnésium
MGP ..... Métaux du groupe platine
Mo ..... Molybdène
MP ..... Métaux précieux
Nb ..... Niobium
Ni ..... Nickel
Pb ..... Plomb
Rb ..... Rubidium
S ..... Dioxyde de soufre liquide, acide sulfurique
Sb ..... Antimoine
Sc ..... Scandium
Se ..... Sélénium
Sn ..... Étain
Sr ..... Strontium
Ta ..... Tantale
Te ..... Tellure
U ..... Uranium
W ..... Tungstène
Baie d'Hudson
Baie James
Mer du Labrador
Golfe du Saint-Laurent
Détroit d'Hudson
Détroit de Davis
Détroit de Hudson
Lac Supérieur
Lac Michigan
Lac Huron
Lac Ontario
Lac Érié
Lac Winnipeg
Lac Nelson
Lac Mistassini
Lac Manicouagan
Lac Gordon
Lac Ontario
Lac Érié
Lac Winnipeg
Lac Nelson
Lac Mistassini
Lac Manicouagan
Lac Gordon
Lac Supérieur
Lac Michigan
Lac Huron